

**ROMÂNIA
JUDEȚUL ALBA
CONSILIUL JUDEȚEAN
PREȘEDINTE**

**DISPOZIȚIE
privind convocarea Consiliului Județean Alba în ședință ordinară
pe data de 19 aprilie 2012**

Președintele Consiliului Județean Alba;
Având în vedere prevederile art. 94-(1) și (7) din Legea administrației publice locale nr. 215/2001, republicată, cu modificările și completările ulterioare;

În temeiul art.106-(1) din Legea administrației publice locale nr. 215/2001, republicată, cu modificările și completările ulterioare,

DISPUNE :

Articolul 1-(1) Convoacă Consiliul Județean Alba în ședință ordinară pe data de 19 aprilie 2012, ora 11.00, ședință ce va avea loc în sala „Mihai Viteazul” a Palatului administrativ din municipiul Alba Iulia.

(2) Ședința va avea următorul proiect al ordinii de zi:

1. Proiect de hotărare privind modificarea și completarea Inventarului bunurilor care aparțin domeniului public al Județului Alba, însușit prin Hotărarea Consiliului Județean Alba nr. 46/2001 și atestat prin Hotărarea Guvernului României nr. 974/2002.

Inițiator: Dumitrel Ion, președintele Consiliului Județean Alba

2. Proiect de hotărare privind însușirea documentației cadastrale de dezmembrare a terenului în suprafața de 26.697 mp, situat în intravilanul satului Tău-Bistra, Comuna Șugag, zona turistică „Poarta Raiului”, proprietate publică a Județului Alba, înscris în C.F. nr. 70504 Șugag, cu nr. cadastral 70504 și nr. top. 1011/25/2, 1012/25/2, 1005/25/2, 996/1/25/2 și 1006/1/25/2.

Inițiator: Dumitrel Ion, președintele Consiliului Județean Alba

3. Proiect de hotărare privind includerea unui bun în Inventarul bunurilor care alcătuiesc domeniul privat al Județului Alba și aprobarea concesiunii acestuia către S.C. APA-CTTA S.A.

Inițiator: Dumitrel Ion, președintele Consiliului Județean Alba

4. Proiect de hotarare privind depunerea cererii de finantare pentru Proiectul „PIC-PERFORMANTA-INOVATIE-CALIFICARE” in cadrul PROGRAMULUI OPERATIONAL SECTORIAL DEZVOLTAREA RESURSELOR UMANE 2007-2014.

Inițiator: Dumitrel Ion, președintele Consiliului Județean Alba

5. Proiect de hotarare privind numirea membrilor comisiilor de evaluare finala a managementului institutiilor de cultura din subordinea Consiliului Judetean Alba.

Inițiator: Dumitrel Ion, președintele Consiliului Județean Alba

6. Proiect de hotarare privind aprobarea componentei nominale a Comitetului de Organizare UNESCO (COU) pentru monumentul Cetatea Dacica Căpîlna.

Inițiator: Dumitrel Ion, președintele Consiliului Județean Alba

7. Proiect de hotarare privind aprobarea componentei nominale a Comitetului de Organizare UNESCO (COU) pentru monumentul Cetatea Călnic.

Inițiator: Dumitrel Ion, președintele Consiliului Județean Alba

8. Proiect de hotarare privind modificarea Statului de functii al Directiei Publice Comunitare de Evidenta a Persoanelor Alba.

Inițiator: Dumitrel Ion, președintele Consiliului Județean Alba

9. Proiect de hotarare privind modificarea Statului de functii al Spitalului Judetean de Urgenta Alba Iulia.

Inițiator: Dumitrel Ion, președintele Consiliului Județean Alba

10. Proiect de hotarare privind aprobarea Protocolului cadru de predare-primire a unor bunuri achizitionate in cadrul Proiectului „Servicii integrate pentru persoane cu nevoi speciale” finantat prin Programul Operational Regional 2007-2013, Axa Prioritara 3 – Îmbunătățirea infrastructurii sociale. Domeniul major de interventie 3.2 – Reabilitarea/modernizarea/dezvoltarea si echiparea infrastructurii serviciilor sociale.

Inițiator: Dumitrel Ion, președintele Consiliului Județean Alba

11. Proiect de hotarare privind aprobarea Acordului-cadru de cooperare pentru implementarea Programului Alba Urban 2011 – componenta Parcuri de fitness in aer liber.

Inițiator: Dumitrel Ion, președintele Consiliului Județean Alba

12. Proiect de hotarare privind aprobarea Conventiei de colaborare intre Directia Generala de Asistenta Sociala si Protectia Copilului Alba si Asociatia „Filantropia Ortodoxa” Alba Iulia pentru derularea Proiectului Retea interregionala de centre educationale.

Inițiator: Bumb Sorin Ioan, vicepreședinte al Consiliului Județean Alba

13. Proiect de hotarare privind aprobarea conturilor de executie ale bugetului local al Judetului Alba, bugetului creditelor interne si bugetelor institutiilor publice si activitatilor finantate integral sau partial din venituri proprii, pentru trimestrul I al anului 2012.

Inițiator: Dumitrel Ion, președintele Consiliului Județean Alba

14. Raport privind situatia gestionarii bunurilor care apartin Judetului Alba, pe anul 2011.

15. Întrebări, interpelari, declarații politice.

PRESEDINTE,

Ion Dumitrel

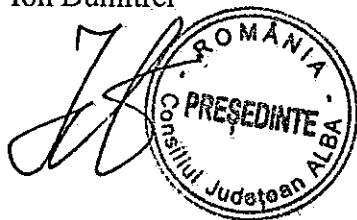

AVIZAT,
SECRETARUL JUDEȚULUI,

M. Hurbear
Mariana Hurbear

ROMANIA
JUDEȚUL ALBA
CONSILIUL JUDEȚEAN
PREȘEDINTE

COMPLETAREA ORDINII DE ZI STABILITA
PRIN DISPOZITIA NR. 63/11.04.2012 CU:

15. Proiect de hotarare privind aprobarea Studiului de fezabilitate reactualizat pentru proiectul „Extinderea si reabilitarea infrastructurii de apa si apa uzata din Judetul Alba”.

Inițiator: Cucui Alin Florin, vicepreședinte al Consiliului Județean Alba

PREȘEDINTE,

Ion Dumitrel

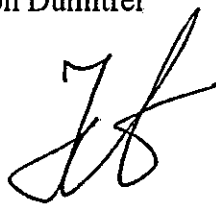

ROMANIA
JUDEȚUL ALBA
CONSILIUL JUDEȚEAN
PREȘEDINTE

PROIECT AL ORDINII DE ZI
pentru ședința ordinară a Consiliului Județean Alba
din data de 19 aprilie 2012, ora 11⁰⁰

1. Proiect de hotărâre privind modificarea și completarea Inventarului bunurilor care aparțin domeniului public al Județului Alba, înscris prin Hotărârea Consiliului Județean Alba nr. 46/2001 și atestat prin Hotărârea Guvernului României nr. 974/2002.

Inițiator: Dumitrel Ion, președintele Consiliului Județean Alba

2. Proiect de hotărâre privind însușirea documentației cadastrale de dezmembrare a terenului în suprafața de 26.697 mp, situat în intravilanul satului Tău-Bistra, Comuna Sugag, zona turistică „Poarta Raiului”, proprietate publică a Județului Alba, înscris în C.F. nr. 70504 Sugag, cu nr. cadastral 70504 și nr. top. 1011/25/2, 1012/25/2, 1005/25/2, 996/1/25/2 și 1006/1/25/2.

Inițiator: Dumitrel Ion, președintele Consiliului Județean Alba

3. Proiect de hotărâre privind includerea unui bun în Inventarul bunurilor care alcătuiesc domeniul privat al Județului Alba și aprobarea concesiunii acestuia către S.C. APA-CTTA S.A.

Inițiator: Dumitrel Ion, președintele Consiliului Județean Alba

4. Proiect de hotărâre privind depunerea cererii de finanțare pentru Proiectul „PIC-PERFORMANTA-INOVAȚIE-CALIFICARE” în cadrul PROGRAMULUI OPERATIONAL SECTORIAL DEZVOLTAREA RESURSELOR UMANE 2007-2014.

Inițiator: Dumitrel Ion, președintele Consiliului Județean Alba

5. Proiect de hotărâre privind numirea membrilor comisiilor de evaluare finală a managementului instituțiilor de cultură din subordinea Consiliului Județean Alba.

Inițiator: Dumitrel Ion, președintele Consiliului Județean Alba

6. Proiect de hotărâre privind aprobarea componentei nominale a Comitetului de Organizare UNESCO (COU) pentru monumentul Cetatea Dacică Căpâlna.

Inițiator: Dumitrel Ion, președintele Consiliului Județean Alba

7. Proiect de hotarare privind aprobarea componentei nominale a Comitetului de Organizare UNESCO (COU) pentru monumentul Cetatea Câlnic.

Inițiator: Dumitrel Ion, președintele Consiliului Județean Alba

8. Proiect de hotarare privind modificarea Statului de functii al Directiei Publice Comunitare de Evidenta a Persoanelor Alba.

Inițiator: Dumitrel Ion, președintele Consiliului Județean Alba

9. Proiect de hotarare privind modificarea Statului de functii al Spitalului Județean de Urgenta Alba Iulia.

Inițiator: Dumitrel Ion, președintele Consiliului Județean Alba

10. Proiect de hotarare privind aprobarea Protocolului cadru de predare-primire a unor bunuri achizitionate in cadrul Proiectului „Servicii integrate pentru persoane cu nevoi speciale” finantat prin Programul Operational Regional 2007-2013, Axa Prioritara 3 – Imbunatatirea infrastructurii sociale, Domeniul major de interventie 3.2 – Reabilitarea/modernizarea/dezvoltarea si echiparea infrastructurii serviciilor sociale.

Inițiator: Dumitrel Ion, președintele Consiliului Județean Alba

11. Proiect de hotarare privind aprobarea Acordului-cadru de cooperare pentru implementarea Programului Alba Urban 2011 – componenta Parcuri de fitness in aer liber.

Inițiator: Dumitrel Ion, președintele Consiliului Județean Alba

12. Proiect de hotarare privind aprobarea Conventiei de colaborare intre Directia Generala de Asistenta Sociala si Protectia Copilului Alba si Asociatia „Filantropia Ortodoxa” Alba Iulia pentru derularea Proiectului Retea interregionala de centre educationale.

Inițiator: Bumb Sorin Ioan, vicepreședinte al Consiliului Județean Alba

13. Proiect de hotarare privind aprobarea conturilor de executie ale bugetului local al Judetului Alba, bugetului creditelor interne si bugetelor institutiilor publice si activitatilor finantate integral sau parțial din venituri proprii, pentru trimestrul I al anului 2012.

Inițiator: Dumitrel Ion, președintele Consiliului Județean Alba

14. Raport privind situatia gestionarii bunurilor care apartin Judetului Alba, pe anul 2011.

15. Întrebări, interpelari, declarații politice.

PREȘEDINTE,

Ion Dumitrel

EXPUNERE DE MOTIVE

la proiectul de hotărâre privind modificarea și completarea Inventarului bunurilor care aparțin domeniului public al județului Alba, însușit prin Hotărârea Consiliului Județean Alba nr. 46/2001 și atestat prin Hotărârea Guvernului României nr. 974/2002

Inventarul domeniului public al județului Alba a fost însușit prin Hotărârea Consiliului Județean Alba nr. 46 din 21 iunie 2001 și atestat prin Hotărârea Guvernului României nr. 974/2002 privind atestarea domeniului public al județului Alba, precum și al municipiilor, orașelor și comunelor din județul Alba – Anexa nr. 1.

În acest răstimp, Inventarul bunurilor care aparțin domeniului public al județului Alba a fost modificat sau completat prin Hotărâri ale Consiliului Județean Alba, datorită:

- a) apariției unor acte normative, care impuneau modificări sau completări, prin punerea acestora în aplicare;
- b) trecerii unor bunuri, din proprietatea publică a unor unități administrativ-teritoriale din județul Alba sau din proprietatea publică/privată a Statului, în proprietatea publică a județului Alba;
- c) trecerii unor bunuri, din proprietatea publică a județului Alba în proprietatea publică a unor unități administrativ-teritoriale din județul Alba sau în proprietatea publică a Statului;
- d) trecerii unor bunuri, din proprietatea publică în proprietatea privată a județului Alba, în vederea vânzării acestora prin licitație publică, organizată în condițiile legii;
- e) întocmirii documentațiilor topografice de publicitate imobiliară, în vederea înscrierii în Cartea Funciară, a dreptului de proprietate al județului Alba;
- f) realizării unor investiții, rezultând bunuri de uz și interes public;
- g) restructurării unor unități de asistență socială, respectiv închiderea unor centre de plasament pentru copiii aflați în dificultate;
- h) achiziției, prin programe cu finanțare externă, a unor bunuri imobile, puse la dispoziția serviciilor sociale privind protecția copilului aflat în dificultate, respectiv „case de tip familial” și „locuințe protejate”;
- i) reevaluării activelor fixe aflate în patrimoniul județului Alba, potrivit reglementărilor în vigoare.

Pentru evidențierea acestor mișcări în cadrul patrimoniului public județean, se impune modificarea și completarea Inventarului bunurilor care aparțin domeniului public al județului Alba, însușit prin Hotărârea Consiliului Județean Alba nr. 46 din 21 iunie 2001, față de forma sa inițială, atestată prin Hotărârea Guvernului României nr. 974/2002.

În acest sens, în vederea inițierii unui Proiect de Hotărâre de Guvern pentru atestarea modificărilor și completărilor efectuate asupra Inventarului bunurilor care aparțin domeniului public al județului Alba, propun aprobarea formei actualizate a acestui Inventar.

Având în vedere cele expuse mai sus, în temeiul art. 38 – (1) din Regulamentul de organizare și funcționare al Consiliului Județean Alba, inițiez proiectul de hotărâre înregistrat sub nr. 68 din 9 aprilie 2012.

PREȘEDINTE
Ion DUMITREL

PROIECT DE HOTĂRÂRE

privind modificarea și completarea Inventarului bunurilor care aparțin domeniului public al județului Alba, însușit prin Hotărârea Consiliului Județean Alba nr. 46/2001 și atestat prin Hotărârea Guvernului României nr. 974/2002

Consiliul Județean Alba întrunit în ședință ordinară în data de 19 aprilie 2012;

Luând în dezbateri:

- Expunerea de motive la proiectul de hotărâre privind modificarea și completarea Inventarului bunurilor care aparțin domeniului public al județului Alba, însușit prin Hotărârea Consiliului Județean Alba nr. 46/2001 și atestat prin Hotărârea Guvernului României nr. 974/2002;
- Raportul nr. 4241/09.04.2012 al Direcției relații publice și informatică la proiectul de hotărâre privind modificarea și completarea Inventarului bunurilor care aparțin domeniului public al județului Alba, însușit prin Hotărârea Consiliului Județean Alba nr. 46/2001 și atestat prin Hotărârea Guvernului României nr. 974/2002.

Văzând:

- Hotărârea Consiliului Județean Alba nr. 46 din 21 iunie 2001 privind însușirea Inventarului bunurilor care aparțin domeniului public al județului Alba;
- Hotărârea Consiliului Județean Alba nr. 42 din 26 aprilie 2002 privind completarea Inventarului bunurilor care alcătuiesc domeniul public al județului Alba;
- Hotărârea Consiliului Județean Alba nr. 57 din 24 aprilie 2003 privind completarea Inventarului bunurilor care alcătuiesc domeniul public al județului Alba;
- Hotărârea Consiliului Județean Alba nr. 100 din 30 iunie 2003 privind propunerile de completare a Inventarului bunurilor care alcătuiesc domeniul public al județului Alba;
- Hotărârea Consiliului Județean Alba nr. 138 din 29 septembrie 2003 privind aprobarea trecerii din domeniul public al județului Alba în domeniul privat al județului a imobilului "construcție (castel) și teren aferent" situat în satul Botești, orașul Zlatna, județul Alba, aprobarea vânzării acestuia și însușirea raportului de evaluare al imobilului;
- Hotărârea Consiliului Județean Alba nr. 139 din 29 septembrie 2003 privind modificarea și completarea Inventarului bunurilor care aparțin domeniului public al județului Alba;
- Hotărârea Consiliului Județean Alba nr. 158 din 24 noiembrie 2003 privind completarea inventarului bunurilor care alcătuiesc domeniul public al județului Alba și aprobarea concesiunii acestora;
- Hotărârea Consiliului Județean Alba nr. 41 din 18 martie 2004 privind aprobarea trecerii din domeniul public al județului Alba în domeniul privat al județului Alba a imobilului "Construcții și teren aferent" situat în municipiul Alba Iulia, str. Nicolae Titulescu nr. 16;

- Hotărârea Consiliului Județean Alba nr. 54 din 30 martie 2004 privind aprobarea Protocolului de predare-preluare a imobilului situat în municipiul Alba Iulia, Piața Iuliu Maniu, nr.14, județul Alba și încuviințarea cererii de schimbare a destinației imobilului;
- Hotărârea Consiliului Județean Alba nr. 128 din 16 iulie 2004 privind modificarea și completarea Inventarului bunurilor care alcătuiesc domeniului public al județului Alba și propunerea de concesiune a acestora;
- Hotărârea Consiliului Județean Alba nr.175 din 23 septembrie 2004 privind aprobarea trecerii unui imobil din domeniul public al județului Alba în domeniul public al comunei Vadu Moților;
- Hotărârea Consiliului Județean Alba nr. 186 din 21 octombrie 2004 privind aprobarea trecerii unui imobil din domeniul public al județului Alba în domeniul public al comunei Horea;
- Hotărârea Consiliului Județean Alba nr. 193 din 21 octombrie 2004 privind aprobarea Documentației tehnice topografice de identificare a imobilului Canton Aiud și teren aferent, situat administrativ în municipiul Aiud, Str. Tribun Tudoran Nr.13, județul Alba;
- Hotărârea Consiliului Județean Alba nr. 209 din 29 noiembrie 2004 privind aprobarea trecerii din domeniul public al județului Alba în domeniul privat al județului Alba a imobilului situat administrativ în satul Obreja, nr.190, comuna Mihalț;
- Hotărârea Consiliului Județean Alba nr. 60 din 24 februarie 2005 privind aprobarea Documentației tehnice de publicitate imobiliară a imobilului Canton Pianu și teren aferent, situat administrativ în comuna Pianu, județul Alba, în extravilan;
- Hotărârea Consiliului Județean Alba nr. 110 din 28 aprilie 2005 privind aprobarea trecerii imobilului situat administrativ în Alba Iulia, B-dul. Ferdinand I nr. 2, din domeniul public al județului Alba în domeniul public al municipiului Alba Iulia ;
- Hotărârea Consiliului Județean Alba nr. 186 din 25 august 2005 privind trecerea imobilului "Construcție și teren aferent în care își are sediul Policlinica Stomatologică", din domeniul public al județului Alba în domeniul privat al județului Alba;
- Hotărârea Consiliului Județean Alba nr. 235 din 27 octombrie 2005 privind trecerea din domeniul public al județului Alba în domeniul privat al județului Alba a unor imobile în vederea restituirii în natură a acestora către foștii proprietari, conform Legii nr. 10/2001, republicată;
- Hotărârea Consiliului Județean Alba nr. 60 din 30 martie 2006 privind completarea Inventarului bunurilor care aparțin domeniului public al județului Alba;
- Hotărârea Consiliului Județean Alba nr. 120 din 29 iunie 2006 privind aprobarea propunerii de încadrare a drumului comunal DC 101: Sîntimbru (DJ107B)-Totoi-DJ107 (Teleac), aparținând comunelor Sîntimbru și Ciugud în categoria funcțională de "drum județean";
- Hotărârea Consiliului Județean Alba nr. 197 din 26 octombrie 2006 privind cuprinderea în Inventarul bunurilor care aparțin domeniului public al județului Alba a unui bun imobil și darea acestuia în administrare Serviciului Județean de Ambulanță Alba;
- Hotărârea Consiliului Județean Alba nr. 215 din 30 noiembrie 2006 privind completarea Inventarului bunurilor care aparțin domeniului public al județului Alba;
- Hotărârea Consiliului Județean Alba nr. 7 din 11 ianuarie 2007 privind completarea Inventarului bunurilor care aparțin domeniului public al județului Alba și trecerea din domeniul public al județului Alba în

domeniul privat al județului Alba a unor imobile în vederea restituirii în natură a acestora către foștii proprietari, conform Legii nr.10/2001, republicată;

- Hotărârea Consiliului Județean Alba nr. 33 din 28 februarie 2007 privind modificarea Hotărârii Consiliului Județean Alba nr.60/2006;
- Hotărârea Consiliului Județean Alba nr. 34 din 28 februarie 2007 privind modificarea și completarea Hotărârii Consiliului Județean Alba nr. 7/2007;
- Hotărârea Consiliului Județean Alba nr. 84 din 30 mai 2007 privind completarea Inventarului bunurilor care aparțin domeniului public al județului Alba;
- Hotărârea Consiliului Județean Alba nr. 170 din 24 octombrie 2007 privind cuprinderea în Inventarul bunurilor care alcătuiesc domeniului public al județului Alba, a bunului imobil-teren, în suprafață totală de 3.690 mp, situat în extravilanul localității Zlatna, județul Alba;
- Hotărârea Consiliului Județean Alba nr. 176 din 24 octombrie 2007 privind cuprinderea unor bunuri în domeniul public și în domeniul privat al județului Alba și aprobarea concesiunii acestora către S.C. APA-CTTA S.A.;
- Hotărârea Consiliului Județean Alba nr. 192 din 28 noiembrie 2007 privind cuprinderea unui bun imobil în Inventarul bunurilor care alcătuiesc domeniul public al județului Alba și aprobarea concesiunii acestuia către S.C. APA CTTA S.A.;
- Hotărârea Consiliului Județean Alba nr. 7 din 24 ianuarie 2008 privind cuprinderea unor bunuri imobile în Inventarul bunurilor care alcătuiesc domeniul public al județului Alba și aprobarea dării acestora în administrarea Muzeului Național al Unirii Alba Iulia;
- Hotărârea Consiliului Județean Alba nr. 78 din 27 martie 2008 privind aprobarea transmiterii din domeniul public al județului Alba și din administrarea Consiliului județean Alba în domeniul public al statului și în administrarea Ministerului Transporturilor, a sectorului de drum județean DJ 108: lim. jud. Cluj - Mătișești -Horea - Albac (DN75), de la km 58+550 la km 79+900;
- Hotărârea Consiliului Județean Alba nr. 127 din 8 mai 2008 privind însușirea propunerii de schimbare a încadrării drumului județean DJ750D: Arieșeni(DN75)-Steii-Arieșeni-Buciniș-DN75 din categoria funcțională de "drum județean" în categoria funcțională de "drum comunal";
- Hotărârea Consiliului Județean Alba nr. 186 din 24 iulie 2008 privind aprobarea propunerii de modificare a încadrării unui tronson din drumul comunal DC82: DN1-Mirăslău-Cicău, județul Alba, de la km 0+000 la km 2+000, din categoria funcțională de "drum comunal" în categoria funcțională de "drum județean";
- Hotărârea Consiliului Județean Alba nr. 260 din 20 noiembrie 2008 privind cuprinderea imobilului "Clădire Primăria veche", situat administrativ în satul Deal, str. Principală nr. 232, comuna Călnic, județul Alba, în inventarul bunurilor care aparțin domeniului public al județului Alba;
- Hotărârea Consiliului Județean Alba nr. 267 din 20 noiembrie 2008 privind aprobarea cuprinderii în Inventarul bunurilor care alcătuiesc domeniul public al județului Alba, a unor imobile achiziționate prin proiecte cu finanțare externă și transmiterii dreptului de administrare Direcției Generale de Asistență Socială și Protecția copilului Alba, asupra acestora;
- Hotărârea Consiliului Județean Alba nr. 4 din 29 ianuarie 2009 privind aprobarea cuprinderii în Inventarul bunurilor care alcătuiesc domeniul public al județului Alba, a două parcele de teren dobândite de Consiliul Județean Alba în urma schimbului de imobile efectuat cu Consiliul Local al municipiului Alba Iulia;

- Hotărârea Consiliului Județean Alba nr. 15 din 27 februarie 2009 privind aprobarea trecerii unor bunuri, din domeniul public în proprietatea privată a județului Alba, în vederea casării;
- Hotărârea Consiliului Județean Alba nr. 79 din 28 mai 2009 privind însușirea propunerii de modificare a încadrării unui tronson din drumul comunal DC82: DJ107N-Mirăslău-Cicău, de la km 2+000 la km 2+600, județul Alba, din categoria funcțională de "drum comunal" în categoria funcțională de "drum județean";
- Hotărârea Consiliului Județean Alba nr. 120 din 30 iulie 2009 privind cuprinderea unui bun în Inventarul bunurilor care alcătuiesc domeniul public al județului Alba și aprobarea concesiunii acestuia către S.C. APA-CTTA S.A.;
- Hotărârea Consiliului Județean Alba nr. 124 din 30 iulie 2009 privind cuprinderea unui bun imobil în Inventarul bunurilor care alcătuiesc domeniul public al județului Alba și aprobarea dării acestuia în administrare Sanatoriului de Pneumoftiziologie Aiud;
- Hotărârea Consiliului Județean Alba nr. 156 din 27 august 2009 privind aprobarea cuprinderii în domeniul public al județului Alba a bunului imobil-teren în suprafață de 503 mp, situat în extravilanul comunei Arieșeni, județul Alba, în vederea construirii unei baze Salvamont;
- Hotărârea Consiliului Județean Alba nr. 157 din 27 august 2009 privind cuprinderea unui bun imobil în Inventarul bunurilor care alcătuiesc domeniul public al județului Alba și aprobarea concesiunii acestuia către S.C. APA-CTTA S.A.;
- Hotărârea Consiliului Județean Alba nr. 165 din 27 august 2009 privind schimbarea sediului unității de învățământ special "Centrul școlar de recuperare Abrud", situat administrativ în orașul Abrud, str. Republicii nr. 2-4, județul Alba;
- Hotărârea Consiliului Județean Alba nr. 193 din 30 octombrie 2009 privind aprobarea transmiterii din domeniul public al județului Alba și din administrarea Consiliului județean Alba în domeniul public al municipiului Alba Iulia și în administrarea Consiliului local al municipiului Alba Iulia a bunului imobil situat administrativ în municipiul Alba Iulia, str. Alexandru cel Bun nr. 13, județul Alba;
- Hotărârea Consiliului Județean Alba nr. 194 din 30 octombrie 2009 privind trecerea din domeniul public în domeniul privat al județului Alba, în vederea scoaterii din funcțiune și valorificării prin casare de către Spitalul de pneumoftiziologie Aiud, a clădirii "Crematoriu pentru ars reziduuri";
- Hotărârea Consiliului Județean Alba nr. 196 din 30 octombrie 2009 privind însușirea propunerii de prelungire a drumului județean DJ106M, cu 450 m, în intravilanul localității Cut;
- Hotărârea Consiliului Județean Alba nr. 32 din 25 februarie 2010 privind cuprinderea unor bunuri imobile spații în Inventarul bunurilor care alcătuiesc domeniul public al județului Alba și aprobarea concesiunii acestora către S.C. APA-CTTA S.A.;
- Hotărârea Consiliului Județean Alba nr. 131 din 30 iulie 2010 privind însușirea propunerii de modificare a încadrării unui tronson din drumul comunal DC137: Poiana Vadului(DJ750B)-Făgetu de Sus-Duduieni-Păstești, județul Alba, de la km 0+000 la km 2+500, din categoria funcțională de "drum comunal" în categoria funcțională de "drum județean";
- Hotărârea Consiliului Județean Alba nr. 158 din 23 septembrie 2010 privind reglementarea situației patrimoniului administrat de Centrul Școlar de Recuperare Abrud, ca urmare a desființării acestei unități școlare;

- Hotărârea Consiliului Județean Alba nr. 218 din 16 decembrie 2010 privind aprobarea transmiterii bunului imobil "Canton Ocna Mureș și teren aferent", situat în orașul Ocna Mureș, str. Nicolae Iorga nr. 2, din domeniul public al județului Alba și din administrarea Consiliului Județean Alba, în domeniul public al orașului Ocna Mureș și în administrarea Consiliului local al orașului Ocna Mureș;
- Hotărârea Consiliului Județean Alba nr. 226 din 29 decembrie 2010 privind aprobarea prelungirii drumului județean DJ750G, cu 1000 m, în comuna Ocoliș;
- Hotărârea Consiliului Județean Alba nr. 31 din 27 ianuarie 2011 privind aprobarea trecerii din domeniul privat în domeniul public al județului Alba, a terenului în suprafață de 55.000 mp, situat în municipiul Blaj;
- Hotărârea Consiliului Județean Alba nr. 60 din 24 februarie 2011 privind aprobarea cuprinderii în domeniul public al județului Alba, a bunului imobil-teren în suprafață de 26.697 mp, situat în extravilanul comunei Șugag - zona turistică "Poarta Raiului", în vederea amplasării unor obiective de uz și interes public;
- Hotărârea Consiliului Județean Alba nr. 70 din 24 martie 2011 privind aprobarea trecerii din domeniul public în domeniul privat al județului Alba, scoaterii din funcțiune și valorificării prin casare, a bunurilor aferente surselor locale de alimentare cu apă – Sursa puțuri forate Bărăbanț și Sursa dren Bărăbanț, precum și aprobarea încetării contractului de concesiune asupra unor suprafețe de teren aferente acestor surse;
- Hotărârea Consiliului Județean Alba nr. 196 din 20 octombrie 2011 privind cuprinderea în Inventarul bunurilor care aparțin domeniului public al județului Alba, a clădirii "Substație Ambulanță Câmpeni", situată în Orașul Câmpeni, str. Horea nr. 63 și aprobarea dării acesteia în administrare, către Serviciul Județean de Ambulanță Alba;
- Hotărârea Consiliului Județean Alba nr. 227 din 14 decembrie 2011 privind modificarea art. 1 și art. 3 ale Hotărârii Consiliului Județean Alba nr. 60/2011;
- Hotărârea Consiliului Județean Alba nr. 236 din 28 decembrie 2011 privind modificarea și completarea Inventarului bunurilor care aparțin domeniului public al județului Alba;
- Hotărârea Consiliului Județean Alba nr. 10 din 26 ianuarie 2012 privind modificarea și completarea Inventarului bunurilor care aparțin domeniului public al județului Alba;
- Hotărârea Consiliului Județean Alba nr. 24 din 23 februarie 2012 privind modificarea și completarea Inventarului bunurilor care aparțin domeniului public al județului Alba;
- Hotărârea Consiliului Județean Alba nr. 51 din 29 martie 2012 privind aprobarea încadrării din categoria funcțională de drum comunal a DC 77: Stremț (DJ 750C) – Cetea – Benic (DJ 107K), aparținând comunei Galda de Jos și comunei Stremț, în categoria funcțională de drum județean cu indicativul DJ 107R.

Având în vedere prevederile:

- Art. 91-(1) lit. c), art. 119 și art. 120 din Legea administrației publice locale nr.215/2001, republicată, cu modificările și completările ulterioare;
- Art. 21 din Legea nr.213/1998 privind proprietatea publică și regimul juridic al acesteia, cu modificările și completările ulterioare;

- Hotărârii Guvernului României nr. 548/1999 privind aprobarea Normelor tehnice pentru întocmirea inventarului bunurilor care alcatuiesc domeniul public al comunelor, orașelor, municipiilor și județelor;
- Hotărârii Guvernului României nr. 974/2002 privind atestarea domeniului public al județului Alba, precum și al municipiilor, orașelor și comunelor din județul Alba, cu modificările și completările ulterioare, Anexa nr. 1 - Inventarul bunurilor care aparțin domeniului public al județului Alba;
- Ordonanței Guvernului nr. 81/2003 privind reevaluarea și amortizarea activelor fixe aflate în patrimoniul instituțiilor publice, cu modificările și completările ulterioare;
- Ordinului ministrului economiei și finanțelor nr. 3471/2008 pentru aprobarea Normelor metodologice privind reevaluarea și amortizarea activelor fixe aflate în patrimoniul instituțiilor publice.

În temeiul art. 97- (1) și art.115- (1), lit. c) din Legea administrației publice locale nr.215/2001, republicată, cu modificările și completările ulterioare, adoptă prezenta:

HOTĂRÂRE

Art. 1. Inventarul bunurilor care aparțin domeniului public al județului Alba, însușit prin Hotărârea Consiliului Județean Alba nr. 46 din 21 iunie 2001 și atestat prin Hotărârea Guvernului României nr. 974/2002, cu modificările și completările ulterioare, se modifică și se completează după cum urmează:

- a) Se abrogă pozițiile nr. 1, 2, 3, 5, 9, 10, 11, 22, 24, 26, 28, 30, 33, 36, 59, 81, 87, 88, 89 și 113, având elementele de identificare cuprinse în anexa nr. 1 - parte integrantă a prezentei hotărâri;
 - b) Se modifică următoarele poziții, având elementele de identificare cuprinse în anexa nr. 2 - parte integrantă a prezentei hotărâri:
- la poziția nr. 4, coloana nr. 2 va avea următorul cuprins: „Imobil în care își are sediul Centrul de Cultură „Augustin Bena” Alba și terenul aferent”, coloana nr. 3 va avea următorul cuprins: „Imobil situat administrativ în municipiul Alba Iulia, str. Regina Maria, nr. 6, înscris în C.F. nr. 82322 Alba Iulia, cu nr. cad. 82322, 82322-C1, 82322-C2 și 82322-C3, compus din 3 corpuri de clădire construite în regim P, cu fundație din beton, zidărie de cărămidă, acoperită cu șarpantă din lemn și învelitoare din țiglă. Teren aferent în suprafață totală de 1.152 mp din care total teren construit 725 mp, după cum urmează: Corpul C1 = 329 mp, Corpul C2 = 257 mp și Corpul C3 = 139 mp. Vecinătăți: Est - Imobil proprietate privată, Nord - Str. Regina Maria (Mitropolit Simion Ștefan), Vest - Imobil proprietate privată, Sud - Imobil proprietate privată”, coloana nr. 5 va avea următorul cuprins: „1.036.166,41”, iar coloana nr. 6 va avea următorul cuprins: „Domeniul public al județului Alba”;
 - la poziția nr. 6, coloana nr. 2 va avea următorul cuprins: „Imobil în care își are sediul Centrul Militar Județean Alba și terenul aferent”, coloana nr. 3 va avea următorul cuprins: „Imobil situat administrativ în municipiul Alba Iulia, str. Mihai Viteazul, nr.11 și înscris în CF nr. 81143 Alba Iulia, cu nr. cadastral 81143 și 81143-C1, compus din construcție edificată în regim P+1, cu fundație din beton, zidărie de cărămidă, acoperită cu șarpantă din lemn și învelitoare din țiglă. Teren aferent în suprafață totală de 1.976 mp din care teren construit de 1.320 mp și teren curte de 656 mp. Vecinătăți: Est - Poarta a III-a a Cetății, Nord - Str. Mihai Viteazul, Vest - Str. Militarilor, Sud - U.M. 01653 - Alba Iulia”, coloana nr. 5 va avea următorul cuprins: „6.175.000,00”, iar coloana nr. 6 va avea următorul cuprins: „Domeniul public al județului Alba”;

- la poziția nr. 7, coloana nr. 2 va avea următorul cuprins: „Imobil în care își are sediul Teatrul de Păpuși “Prichindel” Alba Iulia și terenul aferent”, coloana nr. 3 va avea următorul cuprins: „Imobil situat administrativ în municipiul Alba Iulia, str. Andrei Mureșanu nr. 3, înscris în C.F. nr. 39797 Alba Iulia, cu nr. cadastral 9720 și nr. top. 978/2/2/2/2, compus din: Clădire, edificată în regim P, cu fundație din beton, zidărie de cărămidă, planșee din beton armat, șarpantă din lemn și învelitoare din țiglă, având suprafața totală construită de 647,51 mp, cuprinzând: Construcția veche, în suprafață de 369,40 mp și Extindere, în suprafață de 278,11 mp. Teren aferent în suprafață totală de 834 mp. Vecinătăți: Est – S.C. Parc S.A., Nord – S.C. Romtelecom S.A., Vest – S.C. Romtelecom S.A., Sud - Inspectoratul Județean de Poliție Alba”, coloana nr. 5 va avea următorul cuprins: „1.913.760,58”, iar coloana nr. 6 va avea următorul cuprins: „Domeniul public al județului Alba”;
- la poziția nr. 8, coloana nr. 2 va avea următorul cuprins: „Imobil în care își are sediul Biblioteca Județeană “Lucian Blaga” Alba și terenul aferent”, coloana nr. 3 va avea următorul cuprins: „Imobil situat administrativ în municipiul Alba Iulia, str. Trandafirilor nr. 22, înscris în C.F. nr. 81058 Alba Iulia, cu nr. cadastral 81058 și 81058-C1, construcție cuprinzând 17 camere și pivniță, edificată în regim S+P+1, cu fundație din beton, zidărie de cărămidă, șarpantă de lemn și învelitoare din țiglă; Teren aferent în suprafață totală de 1.399 mp din care teren construit de 712 mp și teren curte de 687 mp. Vecinătăți: Est - Imobil proprietate privată, Nord - SC Hermes SRL, Vest - Strada Trandafirilor, Sud - Imobil proprietate privată”, coloana nr. 5 va avea următorul cuprins: „1.843.000,00”, iar coloana nr. 6 va avea următorul cuprins: „Domeniul public al județului Alba”;
- la poziția nr. 12, coloana nr. 2 va avea următorul cuprins: „Imobil în care își are sediul Centrul de Plasament Blaj și terenul aferent”, coloana nr. 3 va avea următorul cuprins: „Imobil situat administrativ în municipiul Blaj, str. Ioan Vancea, nr.1, înscris în C.F. 272 Blaj, sub nr. de ord. A+2, cu nr. top 155/1; 155/2 și 155/3. Suprafață totală construită de 1131 mp și teren aferent curte de 6539 mp. Pe teren, respectiv pe corpurile A+B - proprietar tabular este Seminarul pentru tineret Greco-Catolic din Blaj în cotă de 1/1 părți (conform încheierii nr. 2385/1902). Imobilul cuprinde: Corpul A: compus din trei nivele, (demisol, parter și etaj), construit din cărămidă, cu șarpantă din lemn și învelitoare din țiglă în suprafață construită de 1141,98 mp; Corpul-B: compus din parter și etaj, construit din cărămidă, cu șarpantă din lemn și învelitoare din țiglă în suprafață de 674 mp; Corpul C: compus din parter și etaj; construit din cărămidă, cu șarpantă din lemn și învelitoare din țiglă în suprafață de 558,4 mp- investiție din fondurile statului. Construcții anexe: construite din cărămidă, cu șarpantă din lemn și învelitoare din țiglă în suprafață de 697 mp- investiție din fondurile statului. Împrejmuire: construită din prefabricate din beton- investiție din fondurile statului. - Teren aferent în suprafață totală de 7.670 mp. - Vecinătăți: Est – Dacia Service Nord – Liceul Agricol Vest – Strada Mitropolit Ion Vancea Sud – Cimitir”, coloana nr. 5 va avea următorul cuprins: „895.193,48”, iar coloana nr. 6 va avea următorul cuprins: „Domeniul public al județului Alba”;
- la poziția nr. 13, coloana nr. 3 va avea următorul cuprins: „Situat administrativ în satul Mănărade, str. Principală nr. 76, aparținător municipiului Blaj, înscris în C.F. nr. 72481 Blaj, cu nr. cad. 72481, în suprafață totală de 765 mp, măsurat 779 mp. Întabulare cu drept de folosință gratuită pe termen de 25 ani. Vecinătăți: Est – Imobil proprietate privată, Nord – Drumul Mănărade-Blaj, Vest – Imobil proprietate

- privată, Sud – Teren agricol proprietate privată”, iar coloana nr. 6 va avea următorul cuprins: „Domeniul public al județului Alba”;
- la poziția nr. 14, coloana nr. 2 va avea următorul cuprins: „Complex de servicii comunitare destinat Protecției Copilului Cugir”, coloana nr. 3 va avea următorul cuprins: „Imobil situat administrativ în orașul Cugir, str. Victoriei, nr. 9. Compus din construcție extindere și două încăperi de la parterul clădirii “Sediu P+3” a fostului Centru de Plasament Cugir. Suprafață totală construită de 166,85 mp. Vecinătăți: Est – Strada Victoriei, Nord – Clădirea sediu a fostului Centru de Plasament Cugir, Vest – Cooperativa Șurianu, Sud – Grupul Școlar Industrial”, coloana nr. 5 va avea următorul cuprins: „158.250,35”, iar coloana nr. 6 va avea următorul cuprins: „Domeniul public al județului Alba”;
 - la poziția nr. 15, coloana nr. 2 va avea următorul cuprins: „Imobil în care își are sediul Centrul de Plasament Stremț și terenul aferent”, coloana nr. 3 va avea următorul cuprins: „Imobil situat administrativ în satul Stremț, str. Principală nr.191, comuna Stremț, înscris în C.F. nr. 398 Stremț, sub nr. de ord. A+1, cu nr. top 363 și în C.F. nr. 398 Stremț, sub nr. de ord. A+2, cu nr. top 380. Compus din clădire cuprinzând 18 încăperi, construită din caramidă, acoperită cu șarpantă din lemn și învelitoare din țiglă. Suprafața construită este de 678,8 mp; - Teren aferent în suprafață totală de 12.413 mp. Vecinătăți: Est – Imobil proprietate privată, Nord – Secția sârmă a Cooperativei Tehnometal Teiuș, Sud – Teren agricol proprietate privată, Vest – Teren agricol proprietate privată”, coloana nr. 5 va avea următorul cuprins: „34.183,22”, iar coloana nr. 6 va avea următorul cuprins: „Domeniul public al județului Alba”;
 - la poziția nr. 16, coloana nr. 2 va avea următorul cuprins: „Imobil în care a funcționat Centrul de Primire a Copilului Alba Iulia și terenul aferent”, coloana nr. 3 va avea următorul cuprins: „Imobil situat administrativ în municipiul Alba Iulia, str. Unirii, nr. 2, înscris în C.F. nr. 81232 Alba Iulia, cu nr. cad. 81232 și 81232-C1; Compus din clădire construită din cărămidă, acoperită cu șarpantă din lemn și învelitoare din țiglă, cu 13 încăperi. Suprafață construită de 247 mp; Teren aferent în suprafață totală de 446 mp. Vecinătăți: Est – Imobil proprietate privată, Nord – Fosta Secție de Neurologie și Psihiatrie a Spitalului Județean de Urgență Alba Iulia, Vest – Fosta Secție de Neurologie și Psihiatrie a Spitalului Județean de Urgență Alba Iulia, Sud – Strada Unirii”, coloana nr. 5 va avea următorul cuprins: „1.127.467,07”, iar coloana nr. 6 va avea următorul cuprins: „Domeniul public al județului Alba”;
 - la poziția nr. 17, coloana nr. 2 va avea următorul cuprins: „Imobil în care a funcționat Centrul de Plasament nr. 1 Abrud și terenul aferent”, coloana nr. 3 va avea următorul cuprins: „Imobil situat administrativ în orașul Abrud, str. Cetății nr. 1, înscris în C.F. nr. 72754 Abrud, cu nr. cad. 72754, 72754-C1 și 72754-C2, compus din: Cantină și magazie, formată din 7 încăperi, construită din caramidă, acoperită cu șarpantă din lemn și învelitoare din tablă și plăci de azbociment, în suprafață construită de 235 mp și Garaj, construit din BCA, învelitoare tip terasă-placă de beton, izolat cu hârtie bituminată, în suprafață construită de 194 mp. Teren aferent în suprafață totală de 4.296 mp. Vecinătăți: Est – Clădirea dezafectată în care a funcționat Liceul H.C.C. Abrud, Sud – Șoseaua de centură Abrud-Cîmpeni, Vest – Imobil proprietate privată, Nord – Râul Abrudel”, coloana nr. 5 va avea următorul cuprins: „328.397,19”, iar coloana nr. 6 va avea următorul cuprins: „Domeniul public al județului Alba”;
 - la poziția nr. 18, coloana nr. 2 va avea următorul cuprins: „Imobil în care funcționează Direcția Generală de Asistență Socială și Protecția Copilului Alba și Centrul de Servicii Comunitare „Arnsberg” Alba Iulia”, coloana nr. 3 va avea următorul cuprins: „Direcția Generală de Asistență Socială și Protecția

Copilului Alba, situat în municipiul Alba Iulia, str. Mihai Viteazul nr. 2 și str. Nicolae Titulescu nr. 9, înscris în C.F. nr. 4810 Alba Iulia, cu nr. top. 2015/2/2 și 2015/2/1/2/4, compus din: Centrală termică, compusă din 3 încăperi, construită din cărămidă cu planșeu de beton, în suprafață construită de 100,45 mp, Clădire birouri, compusă din 4 încăperi, construită din cărămidă cu șarpantă din lemn și învelitoare din țiglă, în suprafață construită de 76 mp, Împrejmuire din cărămidă, construită din beton și cărămidă în lungime de 160 ml și Teren aferent în suprafață de 136 mp. Centrul de Servicii Comunitare „Arnsberg” Alba Iulia, situat în str. Nicolae Titulescu nr. 9, înscris în C.F. nr. 33598 Alba Iulia, cu nr. top. 2010/3, 2012/3, 2010/2/1 și 2012/2/1 și în C.F. nr. 24970 Alba Iulia, cu nr. top., 2010/1/2, 2012/1/2, 2010/2/2 și 2012/2/2, format din: Clădire nouă, edificată în regim de înălțime S+P+M, construită din: fundație de beton, pereți din cărămidă, șarpantă de lemn și învelitoare din țiglă, având suprafața construită de 773,63 mp, Amenajare exterioară, cuprinzând alei pavate cu dale de beton și zone verzi și Teren aferent în suprafață de 2.668 mp. Teren aferent în suprafață totală de 2.804 mp. Vecinătăți: Est – Proprietate privată și str. Nicolae Titulescu, Sud – Str. Mihai Viteazul, Vest – Societatea de Servicii Informatiche C.T.C.E. Alba Iulia, Nord – Clădire sediul PNL și S.C. Pomponio S.R.L.”, coloana nr. 4 va avea, în ordinea alineatelor, următorul cuprins: „2007; 2002”, coloana nr. 5 va avea, la aliniatul doi, următorul cuprins: „3.381.665,57”, iar coloana nr. 6 va avea următorul cuprins: „Domeniul public al județului Alba”;

- la poziția nr. 19, coloana nr. 2 va avea următorul cuprins: „Imobil în care a funcționat Centrul de Plasament Sîncrai - Aiud și terenul aferent”, coloana nr. 3 va avea următorul cuprins: „Imobil situat administrativ în satul Sîncrai, str. Andrei Mureșanu, nr. 100, municipiul Aiud, cuprinzând: Sediul administrativ Castel, înscris în C.F. nr. 71061 Aiud, cu nr. cad. 71061 și 71061-C1, compus din: clădire Castel, edificată în regim de înălțime S+P, cu fundație de piatră și cărămidă, zidărie cărămidă, șarpantă lemn, învelitoare țiglă, având 34 încăperi și suprafața construită de 771 mp. Teren aferent în suprafață de 17.850 mp; Gospodărie anexă, înscrisă în C.F. nr. 70750 Aiud, cu nr. cad. 70750 și 70750-C5, compusă din: clădire edificată în regim de înălțime P, fundație din beton, zidărie cărămidă, învelitoare plăci azbociment, având 2 încăperi + 7 boxe și suprafața construită de 145 mp. Teren aferent în suprafață de 22.584 mp; Centrul de plasament, înscris în C.F. nr. 71060 Aiud, cu nr. cad. 71060, 71060-C2, 71060-C3, 71060-C4, compus din: Clădire Internat, edificată în regim de înălțime P+2, cu suprafața construită de 587 mp, având 72 încăperi (dormitoare, cabinete medicale, croitorie, grupuri sanitare), construită din: fundație de beton, zidărie de cărămidă și învelitoare tip terasă; Clădire Centrala termică, edificată în regim de înălțime P, cu suprafața construită de 218 mp, construită din: fundație de beton, zidărie de cărămidă și învelitoare tip terasă; Clădire Cantină, edificată în regim de înălțime P, cu suprafața construită de 350 mp, având 11 încăperi, construită din: fundație de beton, zidărie de cărămidă, șarpantă din lemn și învelitoare cu plăci de azbociment. Teren aferent în suprafață de 3.328 mp. Teren aferent în suprafață totală de 43.762 mp Vecinătăți: Est – Str. Andrei Mureșanu, Sud – Proprietăți particulare, Vest – Râul Mureș, Nord – Imobil în care a funcționat Școala Specială Sîncrai”, coloana nr. 4 va avea următorul cuprins: „2000”, coloana nr. 5 va avea, în ordinea alineatelor, următorul cuprins: „1.307.791,64; 203.950,52; 3.048.365,11”, iar coloana nr. 6 va avea următorul cuprins: „Domeniul public al județului Alba”;
- la poziția nr. 20, coloana nr. 2 va avea următorul cuprins: „Imobil în care au funcționat Centrul de Plasament nr. 2 Abrud și Centrul Școlar de Recuperare Abrud și terenul aferent”, coloana nr. 3 va avea următorul cuprins: „Imobil situat administrativ în orașul Abrud, str. Republicii, nr. 2-4, înscris în C.F. nr.

72694 Abrud, cu nr. cad. 72694, 72694-C1, 72694-C2, 72694-C3, 72694-C4, 72694-C5, 72694-C6, 72694-C7, 72694-C8, 72694-C9, 72694-C10 și nr. top. 6,7, 8, 9/1, 9/2/1, 3, 4 și 5, compus din: Clădire Sediul administrativ, edificată în regim de înălțime S+P, cu suprafața construită de 236 mp, cuprinzând 16 încăperi, construită din: fundație de piatră și cărămidă, zidărie de cărămidă, șarpantă de lemn, învelitoare din țiglă; Clădire Cantină, edificată în regim de înălțime P, cu suprafața construită de 526 mp, cuprinzând 25 încăperi (sală mese, sală bucătărie, cabinet stomatologic și anexe), construită din: fundație de beton, zidărie de cărămidă, șarpantă de lemn, învelitoare din plăci de azbociment; Clădire Club atelier, edificată în regim de înălțime S+P, cu suprafața construită de 383 mp, construită din: fundație de piatră și cărămidă, zidărie de cărămidă, șarpantă de lemn, învelitoare din țiglă; Clădire Sala multifuncțională, edificată în regim de înălțime P+1, cu suprafața construită de 199 mp, având 5 încăperi, construită din: fundație de beton, zidărie de cărămidă, șarpantă de lemn, învelitoare din țiglă; Clădire Spălătorie + Centrala termică, edificată în regim de înălțime P, cu suprafața construită de 335 mp, având 12 încăperi, construită din: fundație de beton, zidărie de cărămidă, șarpantă de lemn, învelitoare din plăci de azbociment; Clădire Depozit carburant, edificată în regim de înălțime P, cu suprafața de 17 mp, 1 încăpere, construită din: fundație de beton, zidărie de cărămidă, învelitoare tip terasă; Clădire Cămin școală, edificată în regim de înălțime P + 3, compusă la parter din 11 încăperi plus hol, etajul I din 14 încăperi plus hol, etajele II și III din dormitoare; suprafață construită de 618 mp; fundație beton, pereți din cărămidă, șarpantă de lemn, învelitoare din plăci de azbociment; Clădire Garaj + Magazie de combustibili solizi, suprafață construită de 46 mp, cu 2 încăperi, construită din: fundație de beton, pereți de lemn, șarpantă de lemn, învelitoare din plăci de azbociment; Gospodăria anexă, boxe animale, cu suprafața totală construită de 61 mp, având: fundație de beton, zidărie de cărămidă, șarpantă de lemn, învelitoare din plăci de azbociment; Clădire Garaj, Ateliere, Magazii, edificată în regim de înălțime S+P, cu suprafața construită de 285 mp, având 10 încăperi, construită din: fundație de beton, zidărie de cărămidă, șarpantă de lemn, învelitoare din plăci de azbociment; Construcții anexe: fosa septică și împrejmuiri din fier și tablă. Teren aferent în suprafață totală de 10.447 mp. Vecinătăți: Est – Proprietăți particulare, Sud – Râul Abrudel, Vest – Proprietăți particulare, Nord – Str. Republicii “, coloana nr. 4 va avea următorul cuprins: „2000”, coloana nr. 5 va avea următorul cuprins: „8:987:748,67”, iar coloana nr. 6 va avea următorul cuprins: „Domeniul public al județului Alba”;

la poziția nr. 21, coloana nr. 2 va avea următorul cuprins: „Imobil în care a funcționat Școala Specială cu Grădiniță Sîncrai - Aiud și terenul aferent”, coloana nr. 3 va avea următorul cuprins: „Imobil situat administrativ în satul Sîncrai, str. Andrei Mureșanu, nr. 100, municipiul Aiud, cuprinzând: Școala Specială, înscrisă în C.F. nr. 71062 Aiud, cu nr. cad. 71062, 71062-C6, 71062-C8, 71062-C9, 71062-C10, compusă din: Clădire Școala Specială, edificată în regim de înălțime S+P+1, cu suprafața construită de 962 mp, având 40 de încăperi cu suprafața utilă de 2000 mp (săli clasă, cabinete, ateliere, grupuri sociale), construită din: fundație de beton, zidărie de cărămidă, planșeuri de beton, șarpantă de lemn, învelitoare din țiglă; Clădire Grădinița veche, edificată în regim de înălțime P, cu suprafața construită de 353 mp, având 18 încăperi (săli clasă, cabinete, ateliere, grupuri sociale), construită din: fundație de beton, zidărie de cărămidă, planșeu de beton, șarpantă de lemn, învelitoare din țiglă; Clădire Centrala termică, edificată în regim de înălțime P, cu suprafața construită de 177 mp, având 2 încăperi, construită din: fundație de beton, zidărie de cărămidă, șarpantă din ferme metalice, învelitoare din plăci de azbociment; Clădire Cabina

portar, edificată în regim de înălțime P, cu suprafața construită de 58 mp, cu o încăpere, construită din: fundație de piatră, zidărie de cărămidă, șarpantă de lemn, învelitoare din țiglă; Teren aferent în suprafață de 11.884 mp. Grădinița Nouă, înscrisă în C.F. nr. 71059 Aiud, cu nr. cad. 71059 și 71059-C7, compusă din: Clădire Grădiniță Nouă, edificată în regim de înălțime P+1, cu suprafața construită de 127 mp, având 9 încăperi (săli clasă, grupuri sociale, bucătărie), construită din: fundație de beton, zidărie de cărămidă, planșeu din beton, șarpantă de lemn, învelitoare din țiglă; Teren aferent în suprafață de 500 mp. Terenul aferent întregului imobil este în suprafață totală de 12.384 mp. Vecinătăți: Est – Str. Andrei Mureșanu, Sud – Imobil în care a funcționat Centrul de Plasament Sîncrai, Vest – Râul Mureș, Nord – Proprietăți particulare”, coloana nr. 4 va avea, în ordinea alineatelor, următorul cuprins: „2000; 2003”, coloana nr. 5 va avea, în ordinea alineatelor, următorul cuprins: „3.877.195,15; 243.053,76”, iar coloana nr. 6 va avea următorul cuprins: „Domeniul public al județului Alba”;

- la poziția nr. 23, coloana nr. 2 va avea următorul cuprins: „Imobil în care își are sediul Centrul Școlar pentru Educație Incluzivă Alba Iulia și terenul aferent”, coloana nr. 3 va avea următorul cuprins: “Imobil situat administrativ în municipiul Alba Iulia, b-dul. Regele Carol I nr. 39, înscris în C.F. nr. 72345 Alba Iulia, cu nr. cad. 10211/2 și nr. top. 2231/2 și în C.F. nr. 75754 Alba Iulia, cu nr. cad. 75754, compus din: Clădire Internat cu 216 locuri, având un regim de înălțime S+P+3E, cu suprafața construită de 642 mp. Cuprinde 45 de încăperi (săli de clasă, cabinete, ateliere școlare și spații anexe). Structura este: fundație din beton, pereți din cărămidă, planșee din beton armat, acoperiș tip terasă. - Teren aferent în suprafață totală de 1.512 mp. Vecinătăți: Est – B-dul Regele Carol I, Sud – Liceul Industrial de Construcții Montaj Alba Iulia, Vest – Internat școlar, Nord – str. Târgului”, coloana nr. 5 va avea următorul cuprins: „4.670.711,92”, iar coloana nr. 6 va avea următorul cuprins: „Domeniul public al județului Alba”;

- la poziția nr. 25, coloana nr. 2 va avea următorul cuprins: „Imobil în care își are sediul Spitalul Județean de Urgență Alba Iulia și terenul aferent”, coloana nr. 3 va avea următorul cuprins: “Imobil situat administrativ în municipiul Alba Iulia, b-dul Revoluției 1989, nr. 23, înscris în C.F. nr. 79047 Alba Iulia, cu nr. cad. 6156/1 și nr. top. 2985/1, C8, C9, C10, C11, C1, C2, C3, C4, C5, C7, compus din: Clădire spital și fosta policlinică (C8), cuprinzând: Clădire Corp spitalizare cu 700 de paturi, având un regim de înălțime S+P+5E, cu suprafața construită de 1.431 mp, realizată din: fundații de beton, zidărie din cărămidă și plăci prefabricate, planșeu de beton și acoperiș tip terasă; Clădire Casa scării, având un regim de înălțime P+5E, cu suprafața construită de 169 mp, realizată din: fundații de beton, zidărie din cărămidă, planșeu de beton și acoperiș tip terasă; Clădire Bloc operator și fosta policlinică, având un regim de înălțime P+2E, cu suprafața construită de 2.440 mp, realizată din: fundații de beton, zidărie din cărămidă, planșeu de beton și acoperiș tip terasă. Clădire Secția de Recuperare Medicală și Balneofizioterapie (C9), având un regim de înălțime D+P+E, cu suprafața construită de 513 mp, realizată din: fundații de beton, zidărie din cărămidă, planșeu de beton și acoperiș tip terasă; Clădire post trafo și grup electrogen (C10), cu suprafața construită de 121 mp –regim P; Clădire Laborator Medicină Legală și Morga (C11), având un regim de înălțime P+2E, cu suprafața construită de 220 mp, realizată din: fundații de beton, zidărie din cărămidă, planșeu de beton, șarpantă de lemn și învelitoare din țiglă; Magazie (C1) – cu suprafața construită de 245 mp –regim P; Depozit de alimente (C2)– cu suprafața construită de 84 mp –regim S+P; Clădire Stație de oxigen (C3), cu suprafața construită de 94 mp –regim P; Bazin de apă (C4) de 300 mc și

- 5 Rezervoare din tablă de diferite capacități; Clădire Centrala termică, Atelier mecanic, Stație hidrofoare, Stație compresoare și Crematoriu (C5), cu suprafața construită totală de 429 mp –regim P;
- Clădire Bloc alimentar și Spălătorie (C7), având un regim de înălțime S+P, cu suprafața construită de 646 mp, realizată din: fundații de beton, zidărie din cărămidă, planșeu de beton și acoperiș tip terasă; Construcții anexe: Clădire punct control poartă, cu suprafața construită de 8 mp –regim P; Amenajări exterioare, cuprinzând drumuri, trotuare, alei pavate cu dale de beton și zone verzi; Garduri și împrejmuiri. Teren aferent în suprafață totală de 24.572 mp. Vecinătăți: Est – B-dul. Revoluției, Sud – B-dul. Transilvaniei, Vest – Str. Fântânelelor, Nord – Liceul Militar Mihai Viteazul Alba Iulia”, coloana nr. 4 va avea următorul cuprins: „2002”, coloana nr. 5 va avea următorul cuprins: „48.459.745,14”, iar coloana nr. 6 va avea următorul cuprins: „Domeniul public al județului Alba”;
 - la poziția nr. 27, coloana nr. 2 va avea următorul cuprins: „Imobil în care își are sediul Secția de Boli Infecțioase aparținătoare Spitalului Județean de Urgență Alba Iulia și terenul aferent”, coloana nr. 3 va avea următorul cuprins: “Imobil situat administrativ în municipiul Alba Iulia, str. Decebal, nr. 20, înscris în C.F. nr. 3083 Alba Iulia, cu nr. top 1908/15/5 și 1895/1, compus din: Clădire Spital Contagioase, având un regim de înălțime P+2E, cu suprafața construită de 571,88 mp, realizată din: fundații de beton, zidărie din cărămidă, planșeu de beton, șarpantă de lemn și învelitoare din țiglă; Clădiri anexe, în suprafață totală construită de 220 mp; Garduri și împrejmuiri. Teren aferent în suprafață totală de 1.503 mp. Vecinătăți: Est – Str. Decebal Sud – Imobil proprietate privată Vest – Șanțurile Cetății Alba Iulia Nord – Imobil proprietate privată”, coloana nr. 4 va avea următorul cuprins: „2007”, coloana nr. 5 va avea următorul cuprins: „1.573.850,71”, iar coloana nr. 6 va avea următorul cuprins: „Domeniul public al județului Alba”;
 - la poziția nr. 29, coloana nr. 2 va avea următorul cuprins: „Imobil în care își are sediul Policlinica Județeană aparținătoare Spitalului Județean de Urgență Alba Iulia și terenul aferent”, coloana nr. 3 va avea următorul cuprins: “Imobil situat administrativ în municipiul Alba Iulia, str. Al. Vaida Voievod, nr.2, înscris în C.F. nr. 78129 Alba Iulia, nr. top. 3665/2/1, 3665/1/2, 3665/4/2, 3666/1/2, 3666/2/1/1 și 3665/3/2/1, format din clădire, având un regim de înălțime P+4E, cu suprafața construită de 758 mp, realizată din: fundații de beton, zidărie din cărămidă, planșeu de beton, șarpantă de lemn și învelitoare din țiglă și teren aferent în suprafață totală de 2.124 mp. Sediul Policlinicii cuprinde suprafețele utile, corespunzătoare parterului și etajelor I și II, în cotă de 3/5 părți din întreaga clădire, după cum urmează: Parterul, cu suprafața utilă totală de 25,85 mp, respectiv cabinetele nr. 12, cu suprafața utilă de 19,54 mp și nr. 22, cu suprafața utilă de 6,31 mp; Etajul I+II, cu suprafața utilă totală de 1.103,06 mp. Teren aferent în suprafață totală de 1.138,60 mp. Vecinătăți: Est – Str. Al. Vaida Voievod, Sud – Imobil proprietate privată, Vest – Imobil proprietate privată, Nord – Str. 1 Decembrie”, coloana nr. 4 va avea următorul cuprins: „2002”, coloana nr. 5 va avea următorul cuprins: „4.737.889,20”, iar coloana nr. 6 va avea următorul cuprins: „Domeniul public al județului Alba”;
 - la poziția nr. 31, coloana nr. 2 va avea următorul cuprins: „Imobil în care a funcționat Dispensarul de Geriatrie Alba Iulia și terenul aferent”, coloana nr. 3 va avea următorul cuprins: “Imobil situat administrativ în municipiul Alba Iulia, str. Lucian Blaga, nr. 8, înscris în C.F. nr. 78134 Alba Iulia, cu nr. top 2014/7/1/a, 2014/7/1/b și 2014/7/2 format din: Clădire, având un regim de înălțime S+P+1E, cu suprafața construită de 159 mp și suprafața utilă totală de 214,18 mp, realizată din: fundații de beton, zidărie din cărămidă, planșeu de beton, șarpantă de lemn și învelitoare din țiglă. Teren aferent în suprafață

- totală de 1.428 mp. Vecinătăți: Est – Str. Lucian Blaga, Sud – Imobil proprietate privată, Vest – Imobil proprietate privată, Nord – Imobil proprietate privată”, coloana nr. 5 va avea următorul cuprins: „1.041.264,25”, iar coloana nr. 6 va avea următorul cuprins: „Domeniul public al județului Alba”;
- la poziția nr. 32, coloana nr. 2 va avea următorul cuprins: „Imobil în care își are sediul Dispensarul TBC aparținător Spitalului Județean de Urgență Alba Iulia și terenul aferent”, coloana nr. 3 va avea următorul cuprins: “Imobil situat administrativ în municipiul Alba Iulia, str. Crișanei, nr. 1, înscris în C.F. nr. 32924 Alba Iulia nr. top 1655/2/1/1/2, 1656/2/1/1/2, 1655/2/1/1/3 , 1656/2/1/1/3, 1655/2/1/1/1/b, 1656/2/1/1/1/b, 1655/2/1/1/2/1 și 1656/1/1/1/2/1, format din: Clădire dispensar, având un regim de înălțime P+1E, cu suprafața construită de 407 mp, realizată din: fundații de beton, zidărie din plăci prefabricate din beton și acoperiș tip terasă. Suprafața utilă totală este de 314,53 mp, din care: 94,77 mp – la parter și 219,76 mp – la etaj. Teren aferent în suprafață totală de 1.169 mp. Vecinătăți: Est – proprietar particular, Sud – Str. Crișanei, Vest – drum, Nord – proprietar particular”, coloana nr. 5 va avea următorul cuprins: „1.416.106,83”, iar coloana nr. 6 va avea următorul cuprins: „Domeniul public al județului Alba”;
 - la poziția nr. 34, coloana nr. 2 va avea următorul cuprins: „Imobil în care a funcționat Secția de Neurologie și Psihiatrie aparținătoare Spitalului Județean de Urgență Alba Iulia și terenul aferent”, coloana nr. 3 va avea următorul cuprins: “Imobil situat administrativ în municipiul Alba Iulia, str. Unirii, nr. 1-3, înscris în C.F. nr. 84194 Alba Iulia, cu nr. cad. 84194, 84194-C1, 84194-C2, 84194-C3, 84194-C4, 84194-C6, 84194-C7, compus din: Clădire Birou Internări, având un regim de înălțime P, cu suprafața construită de 552 mp, cuprinzând 4 încăperi, realizată din: fundații de beton, zidărie din cărămidă, planșeu de beton, șarpantă de lemn și învelitoare din țiglă; Clădire Secție Neurologie, având un regim de înălțime P+1E, cu suprafața construită de 1.544 mp, cuprinzând 36 încăperi, realizată din: fundații de beton, zidărie din cărămidă, planșeu de beton, șarpantă de lemn și învelitoare din țiglă; Clădire Secție Psihiatrie, având un regim de înălțime S+P+1E, cu suprafața construită de 99 mp, cuprinzând 35 încăperi, realizată din: fundații de beton, zidărie din cărămidă și BCA, planșeu de beton, șarpantă de lemn și învelitoare din țiglă; Morga, având un regim de înălțime P, cu suprafața construită de 68 mp, 1 încăpere, realizată din: fundații de beton, zidărie din cărămidă, planșeu de beton, șarpantă de lemn și învelitoare din țiglă; Clădire Sediul Administrativ, având un regim de înălțime P+1E, cu suprafața construită de 258 mp, cuprinzând 13 încăperi, realizată din: fundații de beton, zidărie din cărămidă și BCA, planșeu de beton, șarpantă de lemn și învelitoare din țiglă; Clădire Club, având un regim de înălțime P+1E, cu suprafața construită de 169 mp, cuprinzând 7 încăperi, realizată din: fundații de beton, zidărie din cărămidă și BCA, planșeu de beton, șarpantă de lemn și învelitoare din țiglă; Clădire Centrala termică, cu suprafața construită de 8 mp – regim P; Împrejmuiri - din zidărie în lungime de 143,50 ml. Teren aferent în suprafață totală de 17.870 mp compus din curte și grădină. Vecinătăți: Est – Imobile proprietate privată și fostul Centru de Primire a Copilului Alba Iulia, Sud – Str. Unirii, Vest – Șanț Cetate Alba Iulia, Nord – Teren proprietatea Episcopiei Romano-Catolice Alba Iulia”, coloana nr. 4 va avea, în ordinea alinștelor, următorul cuprins: „1989; 1860; 1732; 1986; 1860; 1986; 1985”, coloana nr. 5 va avea următorul cuprins: „10.277.069,41”, iar coloana nr. 6 va avea următorul cuprins: „Domeniul public al județului Alba”;
 - la poziția nr. 35, coloana nr. 2 va avea următorul cuprins: „Imobil în care își are sediul Serviciul Județean de Ambulanță Alba”, coloana nr. 3 va avea următorul cuprins: “Imobil situat administrativ în municipiul Alba Iulia, Calea Moșilor, nr. 83, înscris în CF nr. 31339 Alba Iulia, sub nr. ord. A+1,4, cu nr. top. 2900/2,

2904/2, 2905/2/2 și 2906/2, compus din: Clădire Sediu Ambulanță, având un regim de înălțime P, cu suprafața construită de 251,82 mp, cuprinzând 12 încăperi, realizată din: fundații de beton, zidărie din cărămidă, planșeu de beton și acoperiș tip terasă; Clădire Birouri Contabilitate, având un regim de înălțime P, cu suprafața construită de 63,95 mp, cuprinzând 4 încăperi, realizată din: fundații de beton, zidărie din cărămidă, planșeu de beton și acoperiș tip terasă; Clădire Garaje+Atelier mecanic, având un regim de înălțime P, cu suprafața construită de 630,17 mp, cuprinzând 4 încăperi, realizată din: fundații de beton, zidărie din cărămidă, planșeu de beton și acoperiș tip terasă; Clădire Garaje, având un regim de înălțime P, cu suprafața construită de 390 mp, cuprinzând 11 încăperi, realizată din: fundații de beton, zidărie din cărămidă, planșeu de beton șarpantă de lemn și acoperiș din tablă; Clădire Centrală termică, având un regim de înălțime P, cu suprafața construită de 50 mp, cuprinzând 2 încăperi, realizată din: fundații de beton, zidărie din cărămidă, planșeu de beton și acoperiș tip terasă; Rampă de spălare și degresare, realizată din beton armat, în suprafață construită de 45 mp; Rampă de 7 tone, realizată din metal, în suprafață construită 28 mp; Rezervoare cilindrice, 2 rezervoare construite din tablă de oțel, fiecare având o capacitate de 5.000 litri. Teren aferent în suprafață totală de 4.349 mp. Vecinătăți: Est – Str. Mesteacănului, Sud – Str. Luceafărului, Vest – Ansamblu locuințe, Nord – Calea Moșilor”, coloana nr. 4 va avea următorul cuprins: „1974”, coloana nr. 5 va avea următorul cuprins: „3.026.131,04”, iar coloana nr. 6 va avea următorul cuprins: „Domeniul public al județului Alba”;

- la poziția nr. 37, coloana nr. 6 va avea următorul cuprins: „Domeniul public al județului Alba”;
- la poziția nr. 38, coloana nr. 6 va avea următorul cuprins: „Domeniul public al județului Alba”;
- la poziția nr. 39, coloana nr. 5 va avea următorul cuprins: „31.759,25”, iar coloana nr. 6 va avea următorul cuprins: „Domeniul public al județului Alba”;
- la poziția nr. 40, coloana nr. 6 va avea următorul cuprins: „Domeniul public al județului Alba”;
- la poziția nr. 41, coloana nr. 6 va avea următorul cuprins: „Domeniul public al județului Alba”;
- la poziția nr. 42, coloana nr. 5 va avea următorul cuprins: „13.400.996,86”, iar coloana nr. 6 va avea următorul cuprins: „Domeniul public al județului Alba”;
- la poziția nr. 43, coloana nr. 6 va avea următorul cuprins: „Domeniul public al județului Alba”;
- la poziția nr. 44, coloana nr. 6 va avea următorul cuprins: „Domeniul public al județului Alba”;
- la poziția nr. 45, coloana nr. 5 va avea următorul cuprins: „10.162.304,44”, iar coloana nr. 6 va avea următorul cuprins: „Domeniul public al județului Alba”;
- la poziția nr. 46, coloana nr. 6 va avea următorul cuprins: „Domeniul public al județului Alba”;
- la poziția nr. 47, coloana nr. 6 va avea următorul cuprins: „Domeniul public al județului Alba”;
- la poziția nr. 48, coloana nr. 6 va avea următorul cuprins: „Domeniul public al județului Alba”;
- la poziția nr. 49, coloana nr. 5 va avea următorul cuprins: „5.013.811,53”, iar coloana nr. 6 va avea următorul cuprins: „Domeniul public al județului Alba”;
- la pozițiile de la nr. 50 la nr. 58, coloana nr. 6 va avea următorul cuprins: „Domeniul public al județului Alba”;
- la pozițiile de la nr. 60 la nr. 78, coloana nr. 6 va avea următorul cuprins: „Domeniul public al județului Alba”;
- la poziția nr. 79, coloana nr. 2 va avea următorul cuprins: “DJ 750B: Vadu Moșilor (DN 75) - Burzești - Poiana Vadului – Făgetu de Sus – Duduieni – Păstești”, coloana nr. 3 va avea următorul cuprins: „poz.

- km: 0+000 - 8+000; poz. km: 0+000 - 2+500 tronson din drumul comunal DC137 aflat în domeniul public al comunei Poiana Vadului; lungimea: 10,500 km”, iar coloana nr. 6 va avea următorul cuprins: „Domeniul public al județului Alba potrivit Hotărârii Consiliului Județean Alba nr. 131 din 30 iulie 2010 și H.G. nr. 194/2010”;
- la poziția nr. 80, coloana nr. 5 va avea următorul cuprins: „15.984.265,14”, iar coloana nr. 6 va avea următorul cuprins: „Domeniul public al județului Alba potrivit Hotărârii Consiliului Județean Alba nr. 10 din 26 ianuarie 2012”;
 - la pozițiile nr. 82 și nr. 83, coloana nr. 6 va avea următorul cuprins: „Domeniul public al județului Alba”;
 - la poziția nr. 84, coloana nr. 2 va avea următorul cuprins: „DJ 750G: DN 75 – Ocoliș – Runc – Lunca Largă”, coloana nr. 3 va avea următorul cuprins: “poz.km: 0+000 - 4+000; poz.km: 0+000 - 1+000 tronson din drumul comunal DC184 aflat în domeniul public al comunei Ocoliș; lungimea: 5,000 km”, iar coloana nr. 6 va avea următorul cuprins: „Domeniul public al județului Alba potrivit Hotărârii Consiliului Județean Alba nr. 226 din 29 decembrie 2010”;
 - la poziția nr. 85, coloana nr. 6 va avea următorul cuprins: „Domeniul public al județului Alba”;
 - la poziția nr. 86, coloana nr. 6 va avea următorul cuprins: „Domeniul public al județului Alba”;
 - la poziția nr. 90, coloana nr. 3 va avea următorul cuprins: “Teren pentru depozitare materiale de întreținere drumuri. Suprafața: 847,5 mp. Vecinătăți: Est – D J-108, km.59+050, Sud – Teren proprietate privată, Vest – Teren proprietate privată, Nord – Teren proprietate privată”, coloana nr. 5 va avea următorul cuprins: „138,44”, iar coloana nr. 6 va avea următorul cuprins: „Domeniul public al județului Alba”;
 - la poziția nr. 91, coloana nr. 5 va avea următorul cuprins: „54,05”, iar coloana nr. 6 va avea următorul cuprins: „Domeniul public al județului Alba”;
 - la poziția nr. 92, coloana nr. 3 va avea următorul cuprins: “Situată în extravilanul comunei Săsciori, județul Alba. Construcție din beton armat înglobată în corpul barajului de acumulare Petrești, constituită din deznisipator, conducte metalice, sorburi și vane de manevră și conducte din tuburi SENTAB, având lungimea de 1.200 ml. ”, coloana nr. 5 va avea următorul cuprins: „935.733,51”, iar coloana nr. 6 va avea următorul cuprins: „Domeniul public al județului Alba”;
 - la poziția nr. 93, coloana nr. 2 va avea următorul cuprins: „Construcție și teren aferent Stației de pompare apă brută Petrești Q = 950 l/s”, coloana nr. 3 va avea următorul cuprins: “Imobil situat în extravilanul comunei Săsciori, județul Alba, în zona „La cazarmă”, compus din: clădirea stației de pompare, cu instalațiile hidraulice și agregatele de pompare. Teren aferent, în suprafață totală de 4.188,12 mp, din care construit 106 mp. Debit Q = 950 l/s.”, coloana nr. 5 va avea următorul cuprins: „447.339,83”, iar coloana nr. 6 va avea următorul cuprins: „Domeniul public al județului Alba”;
 - la poziția nr. 94, coloana nr. 3 va avea următorul cuprins: “Face legătura între Stația de pompare apă brută Petrești și Stația de tratare a apei Petrești, având lungimea de 1.250 ml și fiind realizată din tuburi PREMO cu diametrul nominal de 1.000 mm. Suprafața totală construită este de 18 mp.”, coloana nr. 5 va avea următorul cuprins: „529.377,85”, iar coloana nr. 6 va avea următorul cuprins: „Domeniul public al județului Alba”;
 - la poziția nr. 95, coloana nr. 2 va avea următorul cuprins: „Construcții și teren aferent Stației de tratare a apei Petrești Q=870 l/s”, coloana nr. 3 va avea următorul cuprins: “Imobil situat în extravilanul comunei Săsciori, județul Alba, în zona „La cazarmă”, înscris în C.F. nr. 71288, cu nr. cad. 71288 și 71288 C1-

- C14, compus din: stație de filtrare, pavilion exploatare, 2 decantoare radiale, 2 bazine, camera de reacție, 2 cămine vană, stație de reactivi, bazin de dizolvare sulfat de aluminiu, depozit sulfat de aluminiu, stație de clorinare și cabina poartă. Debit $Q = 870$ l/s. Teren aferent, în suprafață totală de 17.157 mp din care construit 5.401 mp.”, coloana nr. 5 va avea următorul cuprins: „4.610.904,40”, iar coloana nr. 6 va avea următorul cuprins: „Domeniul public al județului Alba”;
- la poziția nr. 96, coloana nr. 2 va avea următorul cuprins: „Conductă de aducțiune Stație de tratare Petrești - Alba Iulia, inclusiv construcțiile auxiliare aferente (cămine, traversări de râuri, văi, subtraversări de râuri și căi ferate)”, coloana nr. 3 va avea următorul cuprins: “Face legătura între Stația de tratare a apei Petrești și podul peste Râul Mureș, de la intrarea în municipiul Alba Iulia, având lungimea totală de 17.003 ml și diametrul nominal de 1.000 mm, din care: conductă de aducțiune realizată din tuburi de oțel, în lungime de 6.502 ml; conductă de aducțiune realizată din tuburi PREMO, în lungime de 10.501 ml. Suprafața totală construită este de 210 mp.”, coloana nr. 5 va avea următorul cuprins: „4.398.648,11”, iar coloana nr. 6 va avea următorul cuprins: „Domeniul public al județului Alba”;
 - la poziția nr. 97, coloana nr. 2 va avea următorul cuprins: „Traversare pod peste Râul Mureș”, coloana nr. 3 va avea următorul cuprins: “Construcții - masive de ancoraj - având infrastructura din beton armat și suprastructura din elemente metalice, care susțin conducta de aducțiune Stație de tratare Petrești - Alba Iulia pe o lungime de 270 ml.”, coloana nr. 5 va avea următorul cuprins: „5.977.325,17”, iar coloana nr. 6 va avea următorul cuprins: „Domeniul public al județului Alba”;
 - la poziția nr. 98, coloana nr. 2 va avea următorul cuprins: „Conductă de legătură între ramificația Partoș - Hoherie și rezervoarele municipiului Alba Iulia, inclusiv construcțiile auxiliare aferente (cămine, traversări de râuri, văi, subtraversări de râuri și căi ferate)”, coloana nr. 3 va avea următorul cuprins: “Face legătura între ramificația Partoș - Hoherie și rezervoarele municipiului Alba Iulia, având lungimea totală de 1.700 ml și diametrul nominal de 800 mm, din care: conductă de legătură realizată din tuburi de oțel, în lungime de 450 ml; conductă de legătură realizată din tuburi PREMO, în lungime de 1.250 ml. Suprafața totală construită este de 75 mp.”, coloana nr. 5 va avea următorul cuprins: „346.638,64”, iar coloana nr. 6 va avea următorul cuprins: „Domeniul public al județului Alba”;
 - la poziția nr. 99, coloana nr. 2 va avea următorul cuprins: „Conductă de aducțiune Alba Iulia - Stația de pompare Galda de Jos, inclusiv construcțiile auxiliare aferente (cămine, traversări de râuri, văi, subtraversări de râuri și căi ferate)”, coloana nr. 3 va avea următorul cuprins: “Face legătura între ramificația Partoș - Hoherie și Stația de pompare Galda de Jos, având lungimea de 17.435 ml și fiind realizată din tuburi de oțel cu diametrul nominal de 800 mm. Suprafața totală construită este de 180 mp.”, coloana nr. 5 va avea următorul cuprins: „3.143.563,05”, iar coloana nr. 6 va avea următorul cuprins: „Domeniul public al județului Alba”;
 - la poziția nr. 100, coloana nr. 2 va avea următorul cuprins: “Construcții și teren aferent Stației de pompare Galda de Jos”, coloana nr. 3 va avea următorul cuprins: “Imobil situat în extravilanul comunei Galda de Jos, județul Alba, în zona “La pășune”, compus din: stația de pompare, cu instalațiile hidraulice și agregatele de pompare și stația de rechlorinare. Teren aferent, în suprafață totală de 3.157,17 mp, din care construit 589 mp.”, coloana nr. 5 va avea următorul cuprins: „412.273,60”, iar coloana nr. 6 va avea următorul cuprins: „Domeniul public al județului Alba”;

- la poziția nr. 101, coloana nr. 2 va avea următorul cuprins: “Conductă de aducțiune Stație de pompare Galda de Jos – rezervoarele orașului Teiuș inclusiv construcțiile auxiliare aferente (cămine, traversări de râuri, văi, subtraversări de râuri și căi ferate)”, coloana nr. 3 va avea următorul cuprins: “Face legătura între Stația de pompare Galda de Jos și rezervoarele orașului Teiuș, având lungimea totală de 3.392ml și diametrul nominal de 300 mm, din care: conductă de aducțiune realizată din tuburi de oțel, în lungime de 1.282 ml; conductă de aducțiune realizată din tuburi de azbociment, în lungime de 2.110 ml. Suprafața totală construită este de 18 mp.”, coloana nr. 5 va avea următorul cuprins: „688.270,60”, iar coloana nr. 6 va avea următorul cuprins: „Domeniul public al județului Alba”;
- la poziția nr. 102, coloana nr. 2 va avea următorul cuprins: “Conductă de aducțiune Stație de pompare Galda de Jos – rezervoarele municipiului Blaj, inclusiv construcțiile auxiliare aferente (cămine, traversări de râuri, văi, subtraversări de râuri și căi ferate)”, coloana nr. 3 va avea următorul cuprins: “Face legătura între Stația de pompare Galda de Jos și rezervoarele municipiului Blaj, având lungimea totală de 21.914 ml și diametrul nominal de 600 mm, din care: conductă de aducțiune realizată din tuburi de oțel, în lungime de 12.911ml; conductă de aducțiune realizată din tuburi PREMO, în lungime de 9.003 ml. Suprafața totală construită este de 240 mp.”, coloana nr. 5 va avea următorul cuprins: „4.422.478,13”, iar coloana nr. 6 va avea următorul cuprins: „Domeniul public al județului Alba”;
- la poziția nr. 103, coloana nr. 2 va avea următorul cuprins: “Conductă de aducțiune Stație de pompare Galda de Jos – rezervoarele orașului Aiud, inclusiv construcțiile auxiliare aferente (cămine, traversări de râuri, văi, subtraversări de râuri și căi ferate)”, coloana nr. 3 va avea următorul cuprins: “Face legătura între Stația de pompare Galda de Jos și rezervoarele orașului Aiud, având lungimea totală de 17.825 ml și diametrul nominal de 600 mm, din care: conductă de aducțiune realizată din tuburi de oțel, în lungime de 9.437ml; conductă de aducțiune realizată din tuburi PREMO, în lungime de 8.388ml. Suprafața totală construită este de 95 mp.”, coloana nr. 5 va avea următorul cuprins: „3.436.526,62”, iar coloana nr. 6 va avea următorul cuprins: „Domeniul public al județului Alba”;
- la poziția nr. 104, coloana nr. 2 va avea următorul cuprins: “Teren aferent fostei Captări apă puțuri forate Bărabanț”, coloana nr. 3 va avea următorul cuprins: “Teren, situat în extravilanul municipiului Alba Iulia, amplasat în lunca râului Mureș, zona Bărabanț, înscris în C.F. nr. 82215 Alba Iulia, cu nr. cad. 82215, în C.F. nr. 82713 Alba Iulia, cu nr. cad. 82713 și în C.F. nr. 82530 Alba Iulia, cu nr. cad. 82530, în suprafață totală de 24.405 mp.”, coloana nr. 5 va avea următorul cuprins: „139.938,10”, iar coloana nr. 6 va avea următorul cuprins: „Domeniul public al județului Alba potrivit Hotărârii Consiliului Județean Alba nr. 70 din 24 martie 2011”;
- la poziția nr. 105, coloana nr. 2 va avea următorul cuprins: “Teren aferent fostei Captări apă dren Bărabanț”, coloana nr. 3 va avea următorul cuprins: “Teren, situat în extravilanul municipiului Alba Iulia, amplasat pe malul drept al râului Ampoi, zona Bărabanț, înscris în C.F. nr. 82900 Alba Iulia, cu nr. cad. 82900, în C.F. nr. 82536 Alba Iulia, cu nr. cad. 82536, în C.F. nr. 82479 Alba Iulia, cu nr. cad. 82479 și în C.F. nr. 82216 Alba Iulia, cu nr. cad. 82216, în suprafață totală de 10.615 mp.”, coloana nr. 5 va avea următorul cuprins: „60.866,34”, iar coloana nr. 6 va avea următorul cuprins: „Domeniul public al județului Alba potrivit Hotărârii Consiliului Județean Alba nr. 70 din 24 martie 2011”;
- la poziția nr. 106, coloana nr. 2 va avea următorul cuprins: “Teren aferent fostei Captări apă puțuri forate Pâclișă”, coloana nr. 3 va avea următorul cuprins: “Teren, situat în extravilanul municipiului Alba Iulia,

- amplasat pe malul drept al râului Mureș, zona Pâclișa, înscris în C.F. nr. 82768 Alba Iulia, cu nr. cad. 82768, în suprafață de 6.842 mp.”, coloana nr. 5 va avea următorul cuprins: „26.154,65”, iar coloana nr. 6 va avea următorul cuprins: „Domeniul public al județului Alba potrivit Hotărârii Consiliului Județean Alba nr. 15 din 27 februarie 2009”;
- la poziția nr. 107, coloana nr. 2 va avea următorul cuprins: “Conductă de refulare de la fostele captări Bărăbanț puțuri forate și Bărăbanț dren, spre rezervoarele municipiului Alba Iulia, inclusiv construcțiile auxiliare aferente (cămine, traversări de râuri, văi, subtraversări de râuri și căi ferate)”, coloana nr. 3 va avea următorul cuprins: “Face legătura între fostele captări Bărăbanț puțuri forate și Bărăbanț dren cu rezervoarele municipiului Alba Iulia, având lungimea totală de 7.367 ml și următoarele diametre nominale: Dn = 600 mm, din care: conductă de refulare realizată din tuburi de oțel, în lungime de 615 ml; conductă de refulare realizată din tuburi PREMO, în lungime de 2.500 ml. Dn = 350 mm, conductă de refulare realizată din tuburi de oțel, în lungime de 4.252ml; Suprafața totală construită este de 60 mp.”, coloana nr. 5 va avea următorul cuprins: „20.203,90”, iar coloana nr. 6 va avea următorul cuprins: „Domeniul public al județului Alba”;
- la poziția nr. 108, coloana nr. 2 va avea următorul cuprins: “Conductă de aducțiune între rezervoarele orașului Aiud și Stația de pompare Ocna Mureș, inclusiv construcțiile auxiliare aferente (cămine, traversări de râuri, văi, subtraversări de râuri și căi ferate)”, coloana nr. 3 va avea următorul cuprins: “Face legătura între rezervoarele orașului Aiud și Stația de pompare Ocna Mureș, având lungimea totală de 19.200 ml și diametrul nominal de 400 mm, din care: conductă de aducțiune realizată din tuburi de oțel, în lungime de 17.200 ml; conductă de aducțiune realizată din tuburi PREMO, în lungime de 2.000 ml. Suprafața totală construită este de 156 mp.”, coloana nr. 5 va avea următorul cuprins: „695.274,83”, iar coloana nr. 6 va avea următorul cuprins: „Domeniul public al județului Alba”;
- la poziția nr. 109, coloana nr. 2 va avea următorul cuprins: “Captare apă brută de la Centrala Hidroelectrică Săsciori Q=2000 l/s”, coloana nr. 3 va avea următorul cuprins: “Priză de apă, situată în comuna Săsciori, județul Alba, pe galeria de fugă a Centralei Hidroelectrice Săsciori. Debit Q=2000 l/s.”, coloana nr. 5 va avea următorul cuprins: „598.237,71”, iar coloana nr. 6 va avea următorul cuprins: „Domeniul public al județului Alba”;
- la poziția nr. 110, coloana nr. 2 va avea următorul cuprins: “Aducțiune apă brută de la Captarea Centralei Hidroelectrice Săsciori până la Stația de tratare a apei Petrești și până la Stația de tratare a apei Săsciori-Sebeșel, inclusiv construcțiile auxiliare aferente (cămine, traversări de râuri, văi, subtraversări de râuri și căi ferate)”, coloana nr. 3 va avea următorul cuprins: “Situată pe raza comunei Săsciori, județul Alba, conducta de aducțiune este realizată din tuburi de oțel cu diametrul nominal de 1.200 mm, având lungimea totală de 9.277 ml. Suprafața totală construită este de 260 mp.”, coloana nr. 5 va avea următorul cuprins: „4.350.536,41”, iar coloana nr. 6 va avea următorul cuprins: „Domeniul public al județului Alba”;
- la poziția nr. 111, coloana nr. 2 va avea următorul cuprins: “Conductă de legătură între ramificația Partoș - Hoherie și rezervoarele municipiului Alba Iulia, inclusiv construcțiile auxiliare aferente (cămine, traversări de râuri, văi, subtraversări de râuri și căi ferate)”, coloana nr. 3 va avea următorul cuprins: “Face legătura între ramificația Partoș - Hoherie și rezervoarele municipiului Alba Iulia, având lungimea totală de 3.117 ml și diametrul nominal cuprins între 600 mm și 800 mm, realizată din tuburi de oțel. Suprafața totală

construită este de 60 mp.”, coloana nr. 5 va avea următorul cuprins: „1.008.059,97”, iar coloana nr. 6 va avea următorul cuprins: „Domeniul public al județului Alba”;

- la poziția nr. 112, coloana nr. 5 va avea următorul cuprins: „1.570,18”, iar coloana nr. 6 va avea următorul cuprins: „Domeniul public al județului Alba”.

c) După poziția nr. 114, se completează cu 79 noi poziții, pozițiile nr. 115–193, având elementele de identificare cuprinse în anexa nr. 3 - parte integrantă a prezentei hotărâri.

Art. 2. Hotărârea Consiliului Județean Alba nr. 32 din 21.02.2008 privind aprobarea Inventarului actualizat al bunurilor care alcătuiesc domeniul public al județului Alba, se revocă.

Prezenta hotărâre se publică în Monitorul Oficial al Județului Alba, se înaintează și se comunică:

- Instituției Prefectului, - Județul Alba;
- Direcțiilor din aparatul de specialitate al Consiliului Județean Alba.

PREȘEDINTE
Ion DUMITREL

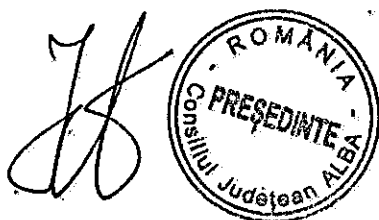

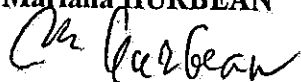
Avizat,
SECRETARUL JUDEȚULUI ALBA
Mariana HURBEAN

Înregistrat sub nr. 68

Alba Iulia, 9 aprilie 2012

Nr. 4241/09.04.2012

RAPORT

la proiectul de hotărâre privind modificarea și completarea Inventarului bunurilor care aparțin domeniului public al județului Alba, însușit prin Hotărârea Consiliului Județean Alba nr. 46/2001 și atestat prin Hotărârea Guvernului României nr. 974/2002

Hotărârea Guvernului României nr. 974 din 5 septembrie 2002, a atestat, potrivit Anexei nr. 1 la această hotărâre - Inventarul bunurilor care aparțin domeniului public al județului Alba.

Inventarul a fost însușit de Consiliul Județean Alba prin Hotărârea nr. 46 din 21 iunie 2001 și a cuprins un număr de 113 poziții la data emiterii Hotărârii de Guvern, mai sus menționate.

În acest răstimp, Inventarul bunurilor care aparțin domeniului public al județului Alba a fost modificat sau completat prin Hotărâri ale Consiliului Județean Alba, datorită:

- apariției unor acte normative, care impuneau modificări sau completări, prin punerea acestora în aplicare;
- trecerii unor bunuri, din proprietatea publică a unor unități administrativ-teritoriale din județul Alba sau din proprietatea publică/privată a Statului, în proprietatea publică a județului Alba;
- trecerii unor bunuri, din proprietatea publică a județului Alba în proprietatea publică a unor unități administrativ-teritoriale din județul Alba sau în proprietatea publică a Statului;
- trecerii unor bunuri, din proprietatea publică în proprietatea privată a județului Alba, în vederea vânzării acestora prin licitație publică, organizată în condițiile legii;
- întocmirii documentațiilor topografice de publicitate imobiliară, în vederea înscrierii în Cartea Funciară, a dreptului de proprietate al județului Alba;
- realizării unor investiții, rezultând bunuri de uz și interes public;
- restructurării unor unități de asistență socială, respectiv închiderea unor centre de plasament pentru copiii aflați în dificultate;
- achiziției, prin programe cu finanțare externă, a unor bunuri imobile, puse la dispoziția serviciilor sociale privind protecția copilului aflat în dificultate, respectiv „case de tip familial” și „locuințe protejate”;
- reevaluării activelor fixe aflate în patrimoniul județului Alba, potrivit reglementărilor în vigoare.

Pentru evidențierea acestor mișcări în cadrul patrimoniului public județean, este necesară actualizarea, respectiv modificarea și completarea Inventarului bunurilor care aparțin domeniului public al județului Alba față de forma inițială, atestată prin Hotărârea Guvernului României nr. 974/2002.

Hotărârile Consiliului Județean Alba, care au stat la baza actualizării Inventarului, în ordine cronologică de la apariția H.G. nr. 974/2002, sunt:

- Hotărârea Consiliului Județean Alba nr. 42 din 26 aprilie 2002 privind completarea Inventarului bunurilor care alcătuiesc domeniul public al județului Alba;
- Hotărârea Consiliului Județean Alba nr. 57 din 24 aprilie 2003 privind completarea Inventarului bunurilor care alcătuiesc domeniul public al județului Alba;
- Hotărârea Consiliului Județean Alba nr. 100 din 30 iunie 2003 privind propunerile de completare a Inventarului bunurilor care alcătuiesc domeniul public al județului Alba;
- Hotărârea Consiliului Județean Alba nr. 138 din 29 septembrie 2003 privind aprobarea trecerii din domeniul public al județului Alba în domeniul privat al județului a imobilului "construcție (castel) și teren aferent" situat în satul Botești, orașul Zlatna, județul Alba, aprobarea vânzării acestuia și însușirea raportului de evaluare al imobilului;
- Hotărârea Consiliului Județean Alba nr. 139 din 29 septembrie 2003 privind modificarea și completarea Inventarului bunurilor care aparțin domeniului public al județului Alba;
- Hotărârea Consiliului Județean Alba nr. 158 din 24 noiembrie 2003 privind completarea Inventarului bunurilor care alcătuiesc domeniul public al județului Alba și aprobarea concesiunii acestora;
- Hotărârea Consiliului Județean Alba nr. 41 din 18 martie 2004 privind aprobarea trecerii din domeniul public al județului Alba în domeniul privat al județului Alba a imobilului "Construcții și teren aferent" situat în municipiul Alba Iulia, str.Nicolae Titulescu nr.16;
- Hotărârea Consiliului Județean Alba nr. 54 din 30 martie 2004 privind aprobarea Protocolului de predare- preluare a imobilului situat în municipiul Alba Iulia, Piața Iuliu Maniu, nr.14, județul Alba și încuviințarea cererii de schimbare a destinației imobilului;
- Hotărârea Consiliului Județean Alba nr. 128 din 16 iulie 2004 privind modificarea și completarea Inventarului bunurilor care alcătuiesc domeniul public al județului Alba și propunerea de concesiune a acestora;
- Hotărârea Consiliului Județean Alba nr.175 din 23 septembrie 2004 privind aprobarea trecerii unui imobil din domeniul public al județului Alba în domeniul public al comunei Vadu Moșilor;
- Hotărârea Consiliului Județean Alba nr. 186 din 21 octombrie 2004 privind aprobarea trecerii unui imobil din domeniul public al județului Alba în domeniul public al comunei Horea;
- Hotărârea Consiliului Județean Alba nr. 193 din 21 octombrie 2004 privind aprobarea Documentației tehnice topografice de identificare a imobilului Canton Aiud și teren aferent, situat administrativ în municipiul Aiud, Str. Tribun Tudoran Nr.13, județul Alba;
- Hotărârea Consiliului Județean Alba nr. 209 din 29 noiembrie 2004 privind aprobarea trecerii din domeniul public al județului Alba în domeniul privat al județului Alba a imobilului situat administrativ în satul Obreja, nr.190, comuna Mihai;

- Hotărârea Consiliului Județean Alba nr. 60 din 24 februarie 2005 privind aprobarea Documentației tehnice de publicitate imobiliară a imobilului Canton Pianu și teren aferent, situat administrativ în comuna Pianu, județul Alba, în extravilan;
- Hotărârea Consiliului Județean Alba nr. 110 din 28 aprilie 2005 privind aprobarea trecerii imobilului situat administrativ în Alba Iulia, B-dul. Ferdinand I nr. 2, din domeniul public al județului Alba în domeniul public al municipiului Alba Iulia ;
- Hotărârea Consiliului Județean Alba nr. 186 din 25 august 2005 privind trecerea imobilului "Construcție și teren aferent în care își are sediul Policlinica Stomatologică", din domeniul public al județului Alba în domeniul privat al județului Alba;
- Hotărârea Consiliului Județean Alba nr. 235 din 27 octombrie 2005 privind trecerea din domeniul public al județului Alba în domeniul privat al județului Alba a unor imobile în vederea restituirii în natură a acestora către foștii proprietari, conform Legii nr. 10/2001, republicată;
- Hotărârea Consiliului Județean Alba nr. 60 din 30 martie 2006 privind completarea Inventarului bunurilor care aparțin domeniului public al județului Alba;
- Hotărârea Consiliului Județean Alba nr. 120 din 29 iunie 2006 privind aprobarea propunerii de încadrare a drumului comunal DC 101: Sîntimbru (DJ107B)-Totoi-DJ107 (Teleac), aparținând comunelor Sîntimbru și Ciugud în categoria funcțională de "drum județean";
- Hotărârea Consiliului Județean Alba nr. 197 din 26 octombrie 2006 privind cuprinderea în Inventarul bunurilor care aparțin domeniului public al județului Alba a unui bun imobil și darea acestuia în administrare Serviciului Județean de Ambulanță Alba;
- Hotărârea Consiliului Județean Alba nr. 215 din 30 noiembrie 2006 privind completarea Inventarului bunurilor care aparțin domeniului public al județului Alba;
- Hotărârea Consiliului Județean Alba nr. 7 din 11 ianuarie 2007 privind completarea Inventarului bunurilor care aparțin domeniului public al județului Alba și trecerea din domeniul public al județului Alba în domeniul privat al județului Alba a unor imobile în vederea restituirii în natură a acestora către foștii proprietari, conform Legii nr.10/2001, republicată;
- Hotărârea Consiliului Județean Alba nr. 33 din 28 februarie 2007 privind modificarea Hotărârii Consiliului Județean Alba nr.60/2006;
- Hotărârea Consiliului Județean Alba nr. 34 din 28 februarie 2007 privind modificarea și completarea Hotărârii Consiliului Județean Alba nr. 7/2007;
- Hotărârea Consiliului Județean Alba nr. 84 din 30 mai 2007 privind completarea Inventarului bunurilor care aparțin domeniului public al județului Alba;
- Hotărârea Consiliului Județean Alba nr. 170 din 24 octombrie 2007 privind cuprinderea în Inventarul bunurilor care alcătuiesc domeniului public al județului Alba, a bunului imobil-teren, în suprafață totală de 3.690 mp, situat în extravilanul localității Zlatna, județul Alba;
- Hotărârea Consiliului Județean Alba nr. 176 din 24 octombrie 2007 privind cuprinderea unor bunuri în domeniul public și în domeniul privat al județului Alba și aprobarea concesiunii acestora către S.C. "APA-CTTA" S.A.;

- Hotărârea Consiliului Județean Alba nr. 192 din 28 noiembrie 2007 privind cuprinderea unui bun imobil în Inventarul bunurilor care alcătuiesc domeniul public al județului Alba și aprobarea concesiunii acestuia către S.C. APA CTTA S.A.;
- Hotărârea Consiliului Județean Alba nr. 7 din 24 ianuarie 2008 privind cuprinderea unor bunuri imobile în Inventarul bunurilor care alcătuiesc domeniul public al județului Alba și aprobarea dării acestora în administrarea Muzeului Național al Unirii Alba Iulia;
- Hotărârea Consiliului Județean Alba nr. 78 din 27 martie 2008 privind aprobarea transmiterii din domeniul public al județului Alba și din administrarea Consiliului județean Alba în domeniul public al statului și în administrarea Ministerului Transporturilor, a sectorului de drum județean DJ 108: lim. jud. Cluj - Mătișești - Horea - Albac (DN75), de la km 58+550 la km 79+900;
- Hotărârea Consiliului Județean Alba nr. 127 din 8 mai 2008 privind însușirea propunerii de schimbare a încadrării drumului județean DJ750D: Arieșeni(DN75)-Steii-Arieșeni-Buciniș-DN75 din categoria funcțională de "drum județean" în categoria funcțională de "drum comunal";
- Hotărârea Consiliului Județean Alba nr. 186 din 24 iulie 2008 privind aprobarea propunerii de modificare a încadrării unui tronson din drumul communal DC82: DN1-Mirăslău-Cicău, județul Alba, de la km 0+000 la km 2+000, din categoria funcțională de "drum comunal" în categoria funcțională de "drum județean";
- Hotărârea Județean Alba nr. 260 din 20 noiembrie 2008 privind cuprinderea imobilului "Clădire Primăria veche", situat administrativ în satul Deal, str. Principală nr. 232, comuna Călnic, județul Alba, în inventarul bunurilor care aparțin domeniului public al județului Alba;
- Hotărârea Consiliului Județean Alba nr. 267 din 20 noiembrie 2008 privind aprobarea cuprinderii în Inventarul bunurilor care alcătuiesc domeniul public al județului Alba, a unor imobile achiziționate prin proiecte cu finanțare externă și transmiterii dreptului de administrare Direcției generale de asistență socială și protecția copilului Alba, asupra acestora;
- Hotărârea Consiliului Județean Alba nr. 4 din 29 ianuarie 2009 privind aprobarea cuprinderii în Inventarul bunurilor care alcătuiesc domeniul public al județului Alba, a două parcele de teren dobândite de Consiliul județean Alba în urma schimbului de imobile efectuat cu Consiliul local al municipiului Alba Iulia;
- Hotărârea Consiliului Județean Alba nr. 15 din 27 februarie 2009 privind aprobarea trecerii unor bunuri, din domeniul public în proprietatea privată a județului Alba, în vederea casării;
- Hotărârea Consiliului Județean Alba nr. 79 din 28 mai 2009 privind însușirea propunerii de modificare a încadrării unui tronson din drumul comunal DC82: DJ107N-Mirăslău-Cicău, de la km 2+000 la km 2+600, județul Alba, din categoria funcțională de "drum comunal" în categoria funcțională de "drum județean";
- Hotărârea Consiliului Județean Alba nr. 120 din 30 iulie 2009 privind cuprinderea unui bun în Inventarul bunurilor care alcătuiesc domeniul public al județului Alba și aprobarea concesiunii acestuia către S.C. APA-CTTA S.A.;

- Hotărârea Consiliului Județean Alba nr. 124 din 30 iulie 2009 privind cuprinderea unui bun imobil în Inventarul bunurilor care alcătuiesc domeniul public al județului Alba și aprobarea dării acestuia în administrare Sanatoriului de Pneumoftiziologie Aiud;
- Hotărârea Consiliului Județean Alba nr. 156 din 27 august 2009 privind aprobarea cuprinderii în domeniul public al județului Alba a bunului imobil-teren în suprafață de 503 mp, situat în extravilanul comunei Arieșeni, județul Alba, în vederea construirii unei baze Salvamont;
- Hotărârea Consiliului Județean Alba nr. 157 din 27 august 2009 privind cuprinderea unui bun imobil în Inventarul bunurilor care alcătuiesc domeniul public al județului Alba și aprobarea concesiunii acestuia către S.C. APA-CTTA S.A.;
- Hotărârea Consiliului Județean Alba nr. 165 din 27 august 2009 privind schimbarea sediului unității de învățământ special "Centrul școlar de recuperare Abrud", situat administrativ în orașul Abrud, str. Republicii nr. 2-4, județul Alba;
- Hotărârea Consiliului Județean Alba nr. 193 din 30 octombrie 2009 privind aprobarea transmiterii din domeniul public al județului Alba și din administrarea Consiliului județean Alba în domeniul public al municipiului Alba Iulia și în administrarea Consiliului local al municipiului Alba Iulia a bunului imobil situat administrativ în municipiul Alba Iulia, str. Alexandru cel Bun nr. 13, județul Alba;
- Hotărârea Consiliului Județean Alba nr. 194 din 30 octombrie 2009 privind trecerea din domeniul public în domeniul privat al județului Alba, în vederea scoaterii din funcțiune și valorificării prin casare de către Spitalul de pneumoftiziologie Aiud, a clădirii "Crematoriu pentru ars reziduuri";
- Hotărârea Consiliului Județean Alba nr. 196 din 30 octombrie 2009 privind însușirea propunerii de prelungire a drumului județean DJ106M, cu 450 m, în intravilanul localității Cut;
- Hotărârea Consiliului Județean Alba nr. 32 din 25 februarie 2010 privind cuprinderea unor bunuri imobile-spații în Inventarul bunurilor care alcătuiesc domeniul public al județului Alba și aprobarea concesiunii acestora către S.C. APA-CTTA S.A.;
- Hotărârea Consiliului Județean Alba nr. 131 din 30 iulie 2010 privind însușirea propunerii de modificare a încadrării unui tronson din drumul comunal DC137: Pôiana Vadului(DJ750B)-Făgetu de Sus-Duduieni-Păstești, județul Alba, de la km 0+000 la km 2+500, din categoria funcțională de "drum comunal" în categoria funcțională de "drum județean";
- Hotărârea Consiliului Județean Alba nr. 158 din 23 septembrie 2010 privind reglementarea situației patrimoniului administrat de Centrul Școlar de Recuperare Abrud, ca urmare a desființării acestei unități școlare;
- Hotărârea Consiliului Județean Alba nr. 218 din 16 decembrie 2010 privind aprobarea transmiterii bunului imobil "Canton Ocna Mureș și teren aferent", situat în orașul Ocna Mureș, str. Nicolae Iorga nr. 2, din domeniul public al județului Alba și din administrarea Consiliului Județean Alba, în domeniul public al orașului Ocna Mureș și în administrarea Consiliului local al orașului Ocna Mureș;
- Hotărârea Consiliului Județean Alba nr. 226 din 29 decembrie 2010 privind aprobarea prelungirii drumului județean DJ750G, cu 1000 m, în comuna Ocoliș;

- Hotărârea Consiliului Județean Alba nr. 31 din 27 ianuarie 2011 privind aprobarea trecerii din domeniul privat în domeniul public al județului Alba, a terenului în suprafață de 55.000 mp, situat în municipiul Blaj;
- Hotărârea Consiliului Județean Alba nr. 60 din 24 februarie 2011 privind aprobarea cuprinderii în domeniul public al județului Alba, a bunului imobil-teren în suprafață de 26.697 mp, situat în extravilanul comunei Șugag - zona turistică "Poarta Raiului", în vederea amplasării unor obiective de uz și interes public;
- Hotărârea Consiliului Județean Alba nr. 70 din 24 martie 2011 privind aprobarea trecerii din domeniul public în domeniul privat al județului Alba, scoaterii din funcțiune și valorificării prin casare, a bunurilor aferente surselor locale de alimentare cu apă – Sursa puțuri forate Bărăbanț și Sursa dren Bărăbanț, precum și aprobarea încetării contractului de concesiune asupra unor suprafețe de teren aferente acestor surse;
- Hotărârea Consiliului Județean Alba nr. 196 din 20 octombrie 2011 privind cuprinderea în Inventarul bunurilor care aparțin domeniului public al județului Alba, a clădirii "Substație Ambulanță Câmpeni", situată în Orașul Câmpeni, str. Horea nr. 63 și aprobarea dării acesteia în administrare, către Serviciul Județean de Ambulanță Alba;
- Hotărârea Consiliului Județean Alba nr. 227 din 14 decembrie 2011 privind modificarea art. 1 și art. 3 ale Hotărârii Consiliului Județean Alba nr. 60/2011;
- Hotărârea Consiliului Județean Alba nr. 236 din 28 decembrie 2011 privind modificarea și completarea Inventarului bunurilor care aparțin domeniului public al județului Alba;
- Hotărârea Consiliului Județean Alba nr. 10 din 26 ianuarie 2012 privind modificarea și completarea Inventarului bunurilor care aparțin domeniului public al județului Alba;
- Hotărârea Consiliului Județean Alba nr. 24 din 23 februarie 2012 privind modificarea și completarea Inventarului bunurilor care aparțin domeniului public al județului Alba;
- Hotărârea Consiliului Județean Alba nr. 51 din 29 martie 2012 privind aprobarea încadrării din categoria funcțională de drum comunal a DC 77: Stremț (DJ 750C) – Cetea – Benic (DJ 107K), aparținând comunei Galda de Jos și comunei Stremț, în categoria funcțională de drum județean cu indicativul DJ 107R.

Tând seama de hotărârile menționate anterior, se impune abrogarea din Inventarul atestat, a următoarelor poziții :

- Poz. 1, 2 și 3 – " Construcții și teren aferent în care își are sediul Direcția Generală de Asistență Socială și Protecția Copilului Alba", "Construcție și teren aferent în care își are sediul Oficiului județean de Cadastru, Geodezie și Cartografie Alba, Consiliul județean PDSR Alba, Consiliul municipal PNL Alba Iulia" și "Construcție și teren aferent în care își are sediul Societatea comercială Drumuri și poduri locale Alba" - imobil trecut în domeniul privat al județului și restituit în natură foștilor proprietari potrivit Legii nr. 10/2001, republicată;
- Poz. 9 – "Construcții în care își are sediul Centru de Plasament Vadu Moșilor și terenul aferent", au trecut în domeniul public al comunei Vadu Moșilor prin Hotărârea Consiliului județean Alba nr.175 din 23 septembrie 2004;

- Poz. 10. – “Construcții în care își are sediul Centru de Plasament Horea și terenul aferent”, au trecut în domeniul public al comunei Horea prin Hotărârea Consiliului județean Alba nr. 186 din 21 octombrie 2004;
- Poz. 11. – “Construcții și teren aferent în care își are sediul Centrul de Plasament Obreja și terenul aferent” au trecut domeniul privat al județului Alba prin Hotărârea Consiliului județean Alba nr.209 din 29.11.2004 în baza crerii de retrocedare emisă de cultul greco-catolic din Blaj;
- Poz. 22. – “Clădiri și teren aferent Centrul școlar de recuperare Abrud (Școala specială) – prin închiderea Centrului școlar de recuperare și a Centrului de plasament nr. 2 Abrud, instituții care au funcționat la aceeași adresă, poziția 22 se abrogă total, conținutul acesteia transferându-se la poz. 20, a cărui denumire bun se modifică în “Construcții administrative și social-culturale în care au funcționat Centrul de Plasament nr. 2 Abrud și Centrul Școlar de Recuperare Abrud și terenul aferent”
- Poz. 24. – “Construcții și teren aferent în care își are sediul Corpul Gardienilor Publici Alba” – a trecut în domeniul public al municipiului Alba Iulia prin Hotărârea Consiliului județean Alba nr. 110 din 28 aprilie 2005, ca sediu al Poliției comunitare;
- Poz. 26. – “Construcții și teren aferent în care își are sediul Secția Hemodializă aparținătoare Spitalului Județean Alba” – transmis în domeniul public al municipiului Alba Iulia;
- Poz. 28. – “Construcții și teren aferent în care își are sediul Secțiile ORL și Oftalmologie aparținătoare Spitalului Județean Alba” - trecut în domeniul privat al Județului Alba prin Hotărârea Consiliului județean Alba nr. 41 din 18 martie 2004 – o parte din clădire și teren aferent a fost retrocedat în baza Legii 10/2001, republicată, cealaltă a fost demolată, iar terenul a făcut obiectul unui schimb cu Consiliul Local al municipiului Alba Iulia;
- Poz. 30. – „Construcție și teren aferent în care își are sediul Policlinica Stomatologică” a trecut în domeniul privat al județului prin Hotărârea Consiliului județean Alba nr. 186/25.08.2005 în vederea vânzării cabinetelor medicale potrivit OUG nr. 110/2005 cu modificările și completările ulterioare;
- Poz. 59. – “DJ 108: Lim. jud. Cluj - Mătișești -Horea - Albac (DN75)” – transmis din domeniul public al județului Alba și din administrarea Consiliului județean Alba în domeniul public al statului și în administrarea Ministerului Transporturilor;
- Poz. 81 – “DJ 750D: Arieșeni (DN 75) - Stei - Arieșeni - Buciniș - DN 75” – transmis în domeniul public al comunei Arieșeni prin schimbarea categoriei funcționale în drum communal DC 226, potrivit Hotărârii Consiliului Județean Alba nr. 127/2008 și H.G. nr. 1.435/2008;
- Poz. 87. – “Canton Pian și teren aferent” - trecut în domeniul privat al județului Alba prin Hotărârea Consiliului județean Alba nr. 60 din 24 februarie 2005 – vândut la licitație publică în 26.08.2005;
- Poz. 88. – „Canton Aiud și teren aferent” - trecut în domeniul privat al județului Alba prin Hotărârea Consiliului județean Alba nr. 193 din 21 octombrie 2004;
- Poz. 89. – „Canton Ocna Mureș și teren aferent” – transmis în domeniul public al orașului Ocna Mureș în anul 2010;
- Poz 113. – „Construcție (castel) și teren aferent” – Zlatna – trecut în domeniul privat și vândut prin licitație publică în anul 2004.

Din analiza coloanei nr. 6 "Situația juridică actuală", situație de la momentul emiterii H.G. nr. 974/2002, precum și ca urmare a identificării din punct de vedere al publicității imobiliare, propunem abrogarea din inventarul atestat, a următoarelor poziții :

- Poz. 5 – " Punct de comandă de bază al Inspectoratului de protecție civilă al județului Alba" – nu poate fi înscris dreptul de proprietate publică al județului Alba, deoarece imobilul este proprietatea S.C. "Cetatea Apuseni" S.A. Alba Iulia;
- Poz. 33. – "Construcții și teren aferent în care își are sediul Dispensarul Studentesc" – este proprietate publică a municipiului Alba Iulia (adresa Primăriei nr. 44894/06.07.2010), cuprins la poz. cu nr. crt. 1218 în Inventarul bunurilor care aparțin domeniului public al municipiului Alba Iulia, atestat prin H.G. nr. 974/2002 – Anexa nr. 2;
- Poz. 36. – "Carieră de marmură" – este proprietatea S.C. "MARMURA" București S.A., potrivit H.G. nr. 834/1991 și Certificatului de atestare a dreptului de proprietate Seria M03, nr. 3397 emis de Ministerul Industriei și Comerțului în anul 1997.

Alte modificări ale Inventarului bunurilor care aparțin domeniului public al județului Alba față de forma inițială, atestată prin Hotărârea Guvernului României nr. 975/2002, se propun a se realiza, după cum urmează:

➤ Coloana 2 "Denumirea bunului":

- Formularea "Construcții și teren aferent în care își are sediul...funcționează...sau a funcționat..." s-a înlocuit unilateral cu "Imobil în care își are sediul...funcționează...sau a funcționat...și terenul aferent";
- La fiecare poziție se specifică numele instituției care funcționează, își are sediul sau a funcționat în imobilul respectiv – în varianta actualizată.

➤ Coloana 3 "Elemente de identificare":

- S-au actualizat elementele de identificare, prin specificarea situării administrative a bunului imobil, situației de Carte Funciară, a componentei – construcții și teren aferent – precum și a vecinătăților;
- S-au folosit datele obținute în urma identificării din punct de vedere a publicității imobiliare;

➤ Coloana 4 "Anul dobândirii sau, după caz, al dării în folosință":

- Nu sunt modificări majore, s-a evidențiat mai ales anul dobândirii, ceea ce denotă data cuprinderii bunului în domeniul public al județului, prin Hotărâre a Consiliului Județean Alba.

➤ Coloana 5 "Valoarea de inventar":

- Valorile de inventar, trecute în coloana 5, sunt actualizate la 31.12.2010, urmare a reevaluării efectuate, potrivit prevederilor O.G. nr. 81/2003, O.U.G. nr. 103/2007 și a Ordinului Ministrului Economiei și Finanțelor nr. 3471/2008 și sunt cuprinse în evidențele contabile ale Consiliului Județean Alba.

➤ Coloana 6 "Situația juridică actuală":

- Deoarece apartenența acestor bunuri, la domeniul public al județului Alba, a fost atestată prin H.G. nr. 974/2002, s-a impus înscrierea în col. 6, la toate pozițiile care nu au fost abrogate total, situația juridică actuală "Domeniul public al județului Alba".

Proiectul de hotărâre conține trei anexe: anexa nr. 1 - care cuprinde pozițiile abrogate din inventarul atestat, anexa nr. 2 – care cuprinde modificările pentru actualizarea inventarului atestat și anexa nr. 3 – care

cuprinde un număr de 79 noi poziții, după poziția cu nr. crt. 114, reprezentând completări cu bunuri imobile ale inventarului atestat, toate cele trei anexe prezentând elementele de identificare ale bunurilor și actele normative sau administrative justificative ale situației juridice actuale a acestora.

În acest sens, se impune revocarea Hotărârii Consiliului Județean Alba nr. 32 din 21.02.2008, care a aprobat o variantă actualizată a Inventarului la nivelul anului 2008 și care la rândul său a suferit o serie de modificări până în prezent.

În baza Hotărârii Consiliului Județean Alba, care va aproba forma actualizată a Inventarului, se va iniția un Proiect de Hotărâre de Guvern pentru modificarea și completarea Anexei nr. 1 la H.G. nr. 974/2002, care să ateste modificările Inventarului față de forma inițială, respectiv să ateste apartenența bunurilor cuprinse la pozițiile cu nr. crt. 115-193, la domeniul public județean.

Proiectul de hotărâre inițiat în considerarea aspectelor mai sus menționate precum și a dispozițiilor art. 91-(1) lit. c) din Legea administrației publice locale nr. 215/2001, republicată, cu modificările și completările ulterioare, potrivit cărora consiliul județean îndeplinește atribuții privind gestionarea patrimoniului județului, va permite actualizarea Inventarului bunurilor care aparțin domeniului public al județului Alba, însușit prin Hotărârea Consiliului Județean Alba nr. 46/2001 și atestat prin Hotărârea Guvernului României nr. 974/2002, precum și desfășurarea pe baze reale a operațiunilor legate de proprietatea publică a județului Alba.

DIRECTOR EXECUTIV

Ioan BODEA

EXPUNERE DE MOTIVE

la proiectul de hotărâre privind însușirea documentației cadastrale de dezmembrare a terenului în suprafață de 26.697 mp, situat în intravilanul satului Tău-Bistra, Comuna Șugag, zona turistică "Poarta Raiului", proprietate publică a județului Alba, înscris în C.F. nr. 70504 Șugag, cu nr. cadastral 70504 și nr. top. 1011/25/2, 1012/25/2, 1005/25/2, 996/1/25/2 și 1006/1/25/2

Prin adoptarea Hotărârii Consiliului Județean Alba nr. 60/2011, cu modificările și completările ulterioare, s-a cuprins în domeniul public al județului Alba, terenul în suprafață de 26.697 mp, situat în intravilanul satului Tău-Bistra, Comuna Șugag, zona turistică "Poarta Raiului", înscris în C.F. nr. 70504 Șugag, cu nr. cadastral 70504 și nr. top. 1011/25/2, 1012/25/2, 1005/25/2, 996/1/25/2 și 1006/1/25/2.

Apartenența acestuia, la domeniul public județean, a fost atestată prin Hotărârea Guvernului nr. 426/2011 pentru completarea anexei nr. 1 la Hotărârea Guvernului nr. 974/2002 privind atestarea domeniului public al județului Alba, precum și al municipiilor, orașelor și comunelor din Județul Alba.

Interesele Consiliului Județean Alba, legate de această zonă, sunt implementarea Proiectului "Managementul integrat al siturilor ROȘCI0085 Frumoasa și ROSPA0043 Frumoasa", din Programul Operațional Sectorial Mediu – POS Mediu 2007-2013, Axa prioritară 4 – Implementarea Sistemelor Adecvate de Management pentru Protecția Naturii, înființarea unei stațiuni turistice la standarde europene, precum și realizarea unei baze Salvamont.

Pentru realizarea acestor obiective, se impune dezmembrarea terenului în suprafață de 26.697 mp, în loturi de teren pe care se va construi infrastructura necesară implementării proiectelor.

În acest sens, a fost întocmită Documentația cadastrală de dezmembrare a terenului menționat, prin care se propune parcelarea terenului în trei loturi, după cum urmează: lotul nr. 1 – pășune, în suprafață de 10.259 mp, lotul nr. 2 – pășune, în suprafață de 12.344 mp și lotul nr. 3 – pășune, în suprafață de 4.094 mp.

Lotul nr. 1, în actuala categorie de folosință, va fi cuprins în Domeniul schiabil Valea Sebeșului, iar pentru lotul nr. 2 și lotul nr. 3 se propune schimbarea categoriei de folosință din "Pășune" în "Teren constructibil", pentru că pe lotul nr. 2 se va construi o Bază sportivă multifuncțională, Baza Salvamont și un Heliport, iar pe lotul nr. 3 se va construi infrastructura necesară bunei funcționări a structurilor de administrare a sitului „Frumoasa”, respectiv Centrul de vizitare „Frumoasa”.

În vederea efectuării operațiunilor de Carte Funciară care se impun, propun însușirea Documentației cadastrale de dezmembrare, menționată, aprobarea dezmembrării terenului, în cele trei loturi, precum și aprobarea schimbării categoriei de folosință a lotului nr. 2 și lotului nr. 3, din "Pășune" în "Teren constructibil".

Având în vedere cele expuse mai sus, în temeiul art. 38 – (1) din Regulamentul de organizare și funcționare al Consiliului județean Alba, inițiez proiectul de hotărâre înregistrat sub nr. 69 din 9 aprilie 2012.

PREȘEDINTE
Ion DUMITREL

PROIECT DE HOTĂRÂRE

privind însușirea documentației cadastrale de dezmembrare a terenului în suprafață de 26.697 mp, situat în intravilanul satului Tău-Bistra, Comuna Șugag, zona turistică "Poarta Raiului", proprietate publică a județului Alba, înscris în C.F. nr. 70504 Șugag, cu nr. cadastral 70504 și nr. top. 1011/25/2, 1012/25/2, 1005/25/2, 996/1/25/2 și 1006/1/25/2

Consiliul Județean Alba întrunit în ședință ordinară în data de 19 aprilie 2012;

Luând în dezbateri:

- Expunerea de motive la proiectul de hotărâre privind însușirea documentației cadastrale de dezmembrare a terenului în suprafață de 26.697 mp, situat în intravilanul satului Tău-Bistra, Comuna Șugag, zona turistică "Poarta Raiului", proprietate publică a județului Alba, înscris în C.F. nr. 70504 Șugag, cu nr. cadastral 70504 și nr. top. 1011/25/2, 1012/25/2, 1005/25/2, 996/1/25/2 și 1006/1/25/2;
- Raportul de specialitate nr. 4242/09.04.2012 al Direcției relații publice și informatică la proiectul de hotărâre privind însușirea documentației cadastrale de dezmembrare a terenului în suprafață de 26.697 mp, situat în intravilanul satului Tău-Bistra, Comuna Șugag, zona turistică "Poarta Raiului", proprietate publică a județului Alba, înscris în C.F. nr. 70504 Șugag, cu nr. cadastral 70504 și nr. top. 1011/25/2, 1012/25/2, 1005/25/2, 996/1/25/2 și 1006/1/25/2;
- Documentația cadastrală de dezmembrare, realizată de P.F.A. Ioan MUNTEAN, întregită la Consiliul Județean Alba sub nr. 4221/09.04.2012

Având în vedere prevederile:

- Art. 91-(1) lit. c) și art. 119, din Legea administrației publice locale nr. 215/2001, republicată, cu modificările și completările ulterioare;
- Legii nr. 7/1996 a cadastrului și publicității imobiliare, republicată, cu modificările și completările ulterioare;
- Ordinului nr. 634/2006 al directorului general al Agenției Naționale de Cadastru și Publicitate Imobiliară pentru aprobarea Regulamentului privind conținutul și modul de întocmire a documentațiilor cadastrale în vederea înscrierii în cartea funciară, modificat și completat prin Ordinul 785/2011 al directorului general al Agenției Naționale de Cadastru și Publicitate Imobiliară.

În temeiul art. 97 și art. 115 - (1), lit. c) din Legea administrației publice locale nr. 215/2001, republicată, cu modificările și completările ulterioare, adoptă prezenta:

HOTĂRÂRE

Art. 1. Se însușește documentația cadastrală de dezmembrare a terenului în suprafață de 26.697 mp, situat în intravilanul satului Tău-Bistra, Comuna Șugag, zona turistică "Poarta Raiului", proprietate publică a județului Alba, înscris în C.F. nr. 70504 Șugag, cu nr. cadastral 70504 și nr. top. 1011/25/2, 1012/25/2, 1005/25/2, 996/1/25/2 și 1006/1/25/2, prezentată în anexa- parte integrantă a prezentei hotărâri.

Art. 2. Se aprobă dezmembrarea bunului imobil, identificat la art. 1 din prezenta hotărâre, în trei loturi, după cum urmează :

- Lotul nr. 1 – pășune, în suprafață de 10.259 mp;
- Lotul nr. 2 – pășune, în suprafață de 12.344 mp;
- Lotul nr. 3 – pășune, în suprafață de 4.094 mp.

Art. 3. Se aprobă schimbarea categoriei de folosință a Lotului nr. 2 și a Lotului nr. 3, din "Pășune" în "Teren construibil".

Art. 4. Se solicită Biroului de Cadastru și Publicitate Imobiliară Sebeș, înscrierea în Cartea Funciară a operațiunii de dezmembrare, potrivit art. 2 din prezenta hotărâre, schimbarea categoriei de folosință a Lotului nr. 2 și a Lotului nr. 3, din "Pășune" în "Teren construibil", precum și a dreptului de proprietate asupra celor trei loturi, în favoarea domeniului public al județului Alba și a dreptului de administrare în favoarea Consiliului Județean Alba.

Art. 5. Direcția relații publice și informatică va duce la îndeplinire prevederile prezentei hotărâri.

Prezenta hotărâre se publică în Monitorul Oficial al județului Alba, se înaintează și se comunică :

- Instituției Prefectului - județul Alba;
- Direcțiilor din aparatul de specialitate al Consiliului Județean Alba.

PREȘEDINTE,
Ion DUMITREL

Avizat,
SECRETARUL JUDEȚULUI ALBA
Mariana HURBEAN

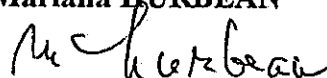

Înregistrat sub nr. 69

Alba Iulia, 9 aprilie 2012

Anexa
la Proiectul de Hotărâre a Consiliului Județean Alba
nr. 69 din 9 aprilie 2012

CONSILIUL JUDEȚEAN ALBA	
Intrat nr.	4221
anul 2012 luna 04 ziua 09	

**DOCUMENTAȚIE CADASTRALĂ DE
DEZLIPIRE (DEZMEMBRARE)
(PROPUNERE)**

**Beneficiari: CONSILIUL JUDEȚEAN ALBA
Adresa U.A.T. ȘUGAG ZONA TURISTICA "POARTA RAIULUI"**

EXECUTANT P.F.A. IOAN MUNTEAN

APRILIE 2012

MEMORIU TEHNIC

Denumirea lucrării : Documentație cadastrală cu propunere de dezlipire CF NR 70504 pășune în suprafață de 26697 mp proprietar JUDEȚUL ALBA în cotă de 1/1 .

Beneficiar: Consiliul Județean Alba

Executant: ing. IOAN MUNTEAN – Certificat de autorizare nr.RO-AB-F-0053

Obiectul lucrării: Documentație cadastrală propunere de dezlipire. imobilul înscris în CF NR 70504 pășune în suprafață de 26697 mp proprietar JUDEȚUL ALBA în cotă de 1/1 .

Scopul lucrării: Obținerea unei hotărâri a consiliului județean ALBA pentru întocmire unei documentații cadastrale de dezlipire a imobilului înscris în CF NR 70504 pășune în suprafață de 26697 mp . Se propune dezlipirea imobilului *în trei loturi:*

Lotul nr 1 parcela cu nr nou de CF 10259 mp proprietar JUDEȚUL ALBA	și nr cadastral nou	pășune în suprafață de
Lotul nr 2 parcela cu nr nou de CF 12344 mp proprietar JUDEȚUL ALBA	și nr cadastral nou	pășune în suprafață de
Lotul nr 3 parcela cu nr nou de CF 4094 mp proprietar JUDEȚUL ALBA	și nr cadastral nou	pășune în suprafață de

Amplasamentul bunului imobil: Imobilul ce face obiectul prezentei documentații se află situat pe teritoriul administrativ al mun. Sebeș în intravilanul loc. Petrești, în zona de centrală, între vecinii:

-la Nord – VALEA CANCIULUI PĂDURRE O.S CUGIR.

-la Est – UAT SĂSCIORI

-la Sud – DRUM EXPLOATARE

-la Vest – VALEA CANCIULUI PĂDURRE O.S CUGIR.

Situația juridică a imobilului : Imobilul situat pe teritoriul administrativ al UAT ȘUGAG în extravilanul UAT ȘUGAG înscris în C.F NR 70504 pășune în suprafață de 26697 mp proprietar JUDEȚUL ALBA cotă de 1/1.

Operatiuni topo-cadastrale efectuate: Coordonatele punctelor de detaliu ale imobilului au fost determinate din REȚEAUA existentă în zonă punctele de coordonate cunoscute Dl Canciu X= 454912.628 și Y=385114,401 și punctul 1002 X=455927,354 Y=385802 .908 Sistem de Proiecție STEREOGRAFIC-1970,. Pentru determinarea detaliilor planimetrice s-au folosit 2 stații și 48 puncte radiate.

Calculul suprafeței imobilului s-a făcut prin metoda analitică rezultând o suprafață de 26697 mp, redactarea făcându-se pe hârtie tip XEROX cu ajutorul calculatorului.

Se propune parcelarea imobilului înscris în C.F NR. 70504 pășune în suprafață de 26697 mp proprietar JUDEȚUL ALBA cotă de 1/1. *în trei nloturi*

Lotul nr 1 parcela cu nr nou de CF și nr cadastral nou pășune în suprafață de 10259 mp proprietar JUDEȚUL ALBA în cotă de 1/1

Lotul nr2 parcela cu nr nou de CF și nr cadastral nou pășune în suprafață de 12344 mp proprietar JUDEȚUL ALBA în cotă de 1/1

Lotul nr 3 parcela cu nr nou de CF și nr cadastral nou pășune în suprafață de 4094 mp proprietar JUDEȚUL ALBA în cotă de 1/1

Se propune SCHIMBAREA Categoriei de folosință pentru loturile 2 și 3

Lotul nr 1 parcela cu nr nou de CF și nr cadastral nou pășune în suprafață de 10259 mp proprietar JUDEȚUL ALBA în cotă de 1/1

Lotul nr2 parcela cu nr nou de CF și nr cadastral nou teren constructibil în suprafață de 12344 mp proprietar JUDEȚUL ALBA în cotă de 1/1

Lotul nr 3 parcela cu nr nou de CF și nr cadastral nou teren constructibil în suprafață de 4094 mp proprietar JUDEȚUL ALBA în cotă de 1/1

Întocmit
ing. IOAN MUNTEAN

CALCULUL ANALITIC AL SUPRAFETEI

INVENTAR DE COORDONATE IMOBIL

Pct.	Nord(X)	Est(Y)
21	455043.829	384788.474
42	455067.967	384812.026
43	454961.793	384914.811
44	454888.685	384987.141
49	454880.321	384995.548
45	454859.770	385016.203
46	454824.024	385032.662
47	454778.922	385042.492
48	454750.192	385043.242
15	454715.437	385041.212
14	454665.950	384974.578
16	454727.082	384953.511
17	454760.140	384951.183
18	454837.944	384918.577
19	454948.794	384902.499
20	454971.769	384857.809

Supr. masuratori = 26697.180 mp
Supr. din act = 26697.000 mp

INVENTAR DE COORDONATE LOT 1

Pct.	Nord(X)	Est(Y)
21	455043.829	384788.474
42	455067.967	384812.026
43	454961.793	384914.811
44	454888.685	384987.141
49	454880.321	384995.548
18	454837.944	384918.577
19	454948.794	384902.499
20	454971.769	384857.809

S = 10258.916 mp

INVENTAR DE COORDONATE LOT 2

Pct.	Nord(X)	Est(Y)
18	454837.944	384918.577
49	454880.321	384995.548
45	454859.770	385016.203
46	454824.024	385032.662
47	454778.922	385042.492
48	454750.192	385043.242
16	454727.082	384953.511
17	454760.140	384951.183

S = 12344.413 mp

INVENTAR DE COORDONATE LOT 3

Pct.	Nord(X)	Est(Y)
16	454727.082	384953.511
48	454750.192	385043.242
15	454715.437	385041.212
14	454665.950	384974.578

S = 4093.849 mp

Executant, ing. Muntean Ioan

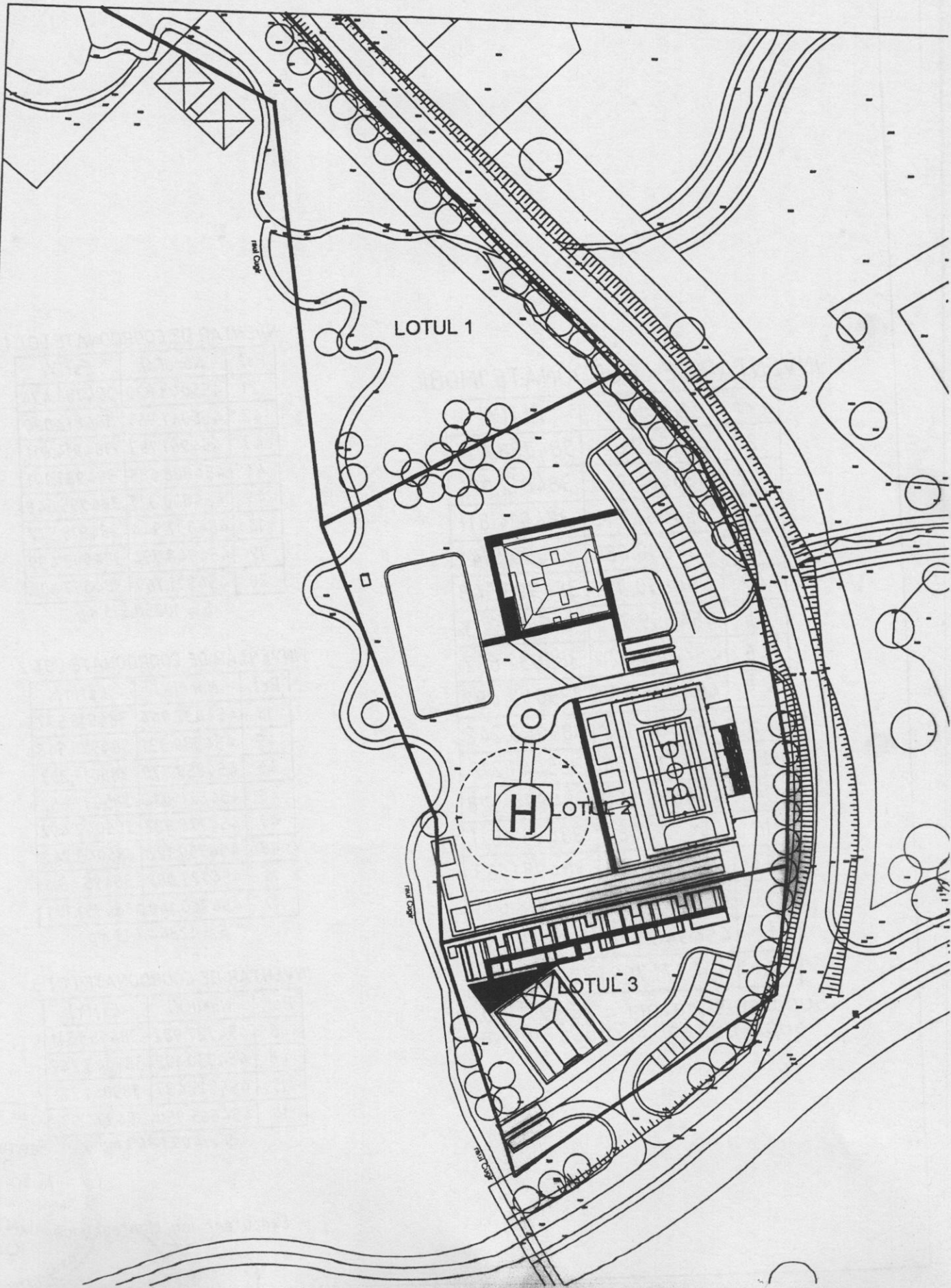

**PLAN DE AMPLASAMENT SI DELIMITARE A IMOBILULUI
CU PROPUNEREA DE DEZLIPIRE Scara 1 :2000**

ANEXA 1

Nr.cadastral	Suprafata mas.:	Adresa imobilului ;	
	26697mp	"Poarta Raiului" - Jud Alba	
Cartea Funciara nr.		U.A.T.	COD SIRSUP:008014
		SUGAG	

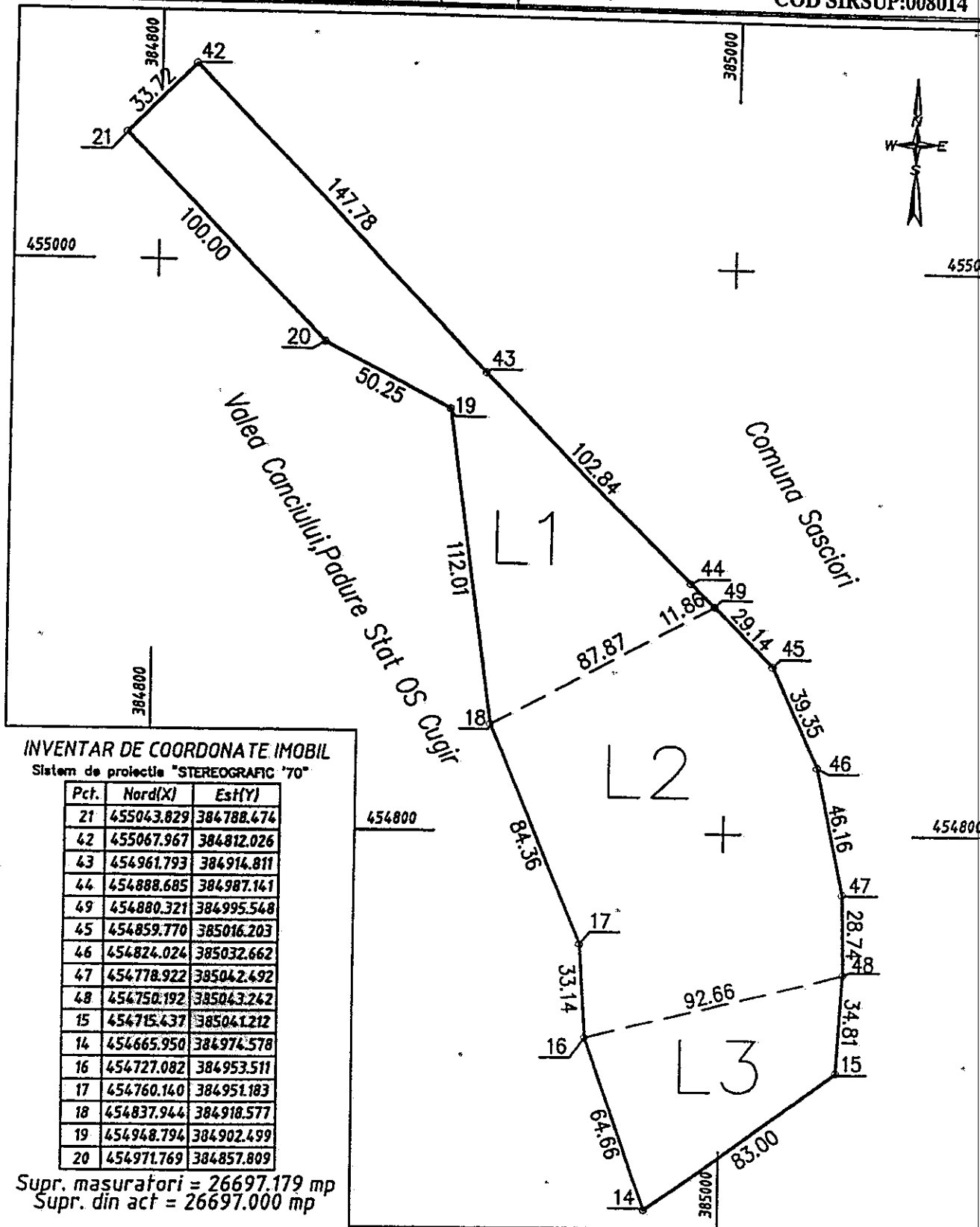

INVENTAR DE COORDONATE IMOBIL
Sistem de proiectie "STEREOGRAFIC '70"

Pct.	Nord(X)	Est(Y)
21	455043.829	384788.474
42	455067.967	384812.026
43	454961.793	384914.811
44	454888.685	384987.141
49	454880.321	384995.548
45	454859.770	385016.203
46	454824.024	385032.662
47	454778.922	385042.692
48	454750.192	385043.242
15	454715.437	385041.212
14	454665.950	384974.578
16	454727.082	384953.511
17	454760.140	384951.183
18	454837.944	384918.577
19	454948.794	384902.499
20	454971.769	384857.809

Supr. masuratori = 26697.179 mp
Supr. din act = 26697.000 mp

TABEL DE MISCARE PARCELARA PENTRU DEZLIPIRE IMOBIL

Situatia actuala (inainte de dezlipire)				Situatia viitoare (dupa dezlipire)			
Nr. CF	Suprafata act	Cat. de folosinta	Descrierea imobilului	Identificator unic	Suprafata masurata	Cat. de folosinta	Descrierea imobilului
		pasune	neimprejmuit		10259	pasune	neimprejmuit
					12344	pasune	neimprejmuit
					4094	pasune	neimprejmuit
Total	26697			Total	26697		

Executant: Ing. Mărcănuș Ioan
Seria: MUNTENIA
MUNTEANU IOAN

Inspector :

PLAN DE AMPLASAMENT SI DELIMITARE A IMOBILULUI

Scara 1 : 1000

ANEXA-11

Nr.cadastral :	Suprafata mas.:	Adresa Imobilului :	
	4094mp	"Poarta Ralului" - Jud Alba	
Cartea Funciara nr.		U.A.T.	SUGAG
			COD SIRSUP:008014

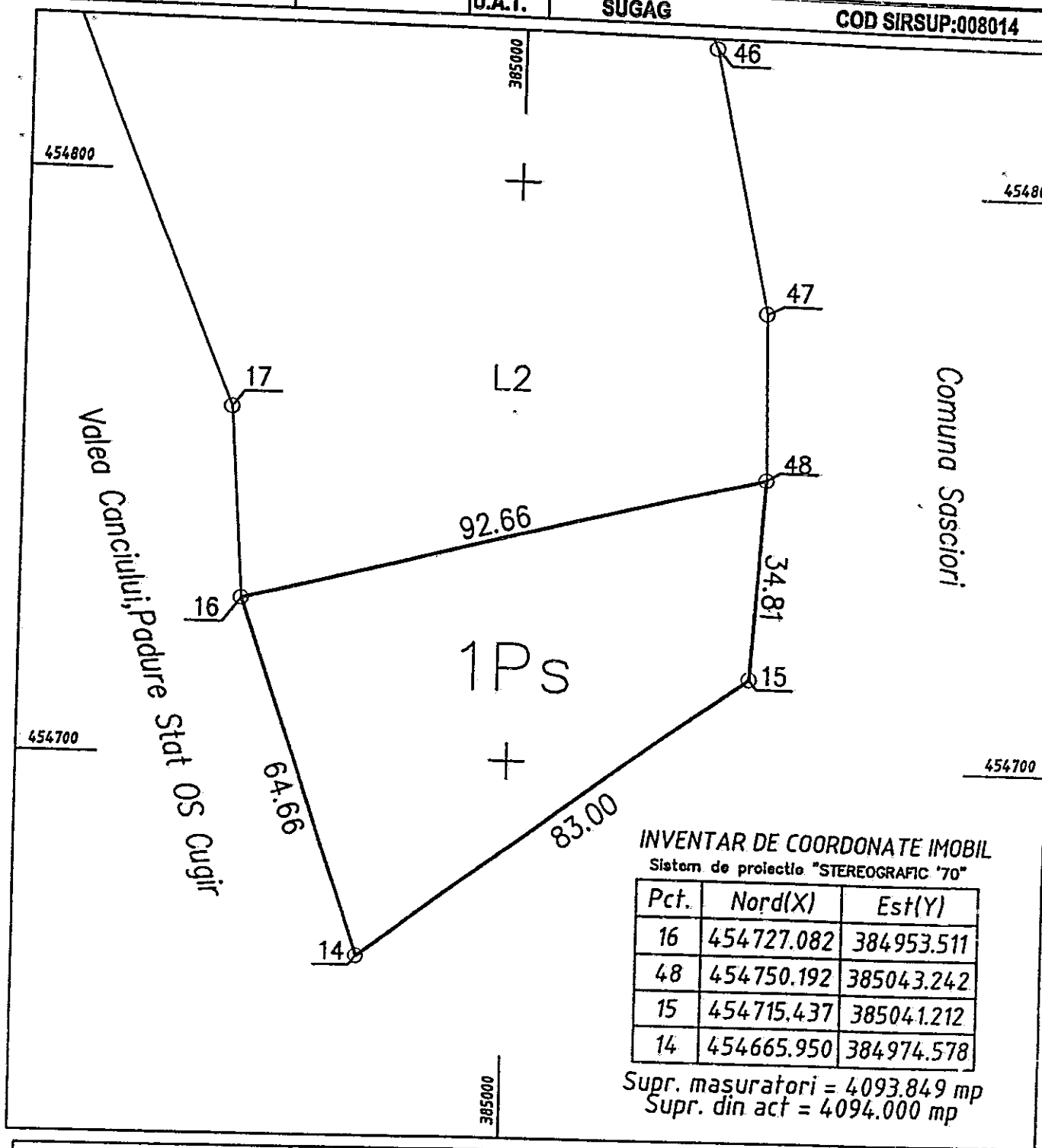

INVENTAR DE COORDONATE IMOBIL

Sistem de proiectie "STEREOGRAFIC '70"

Pct.	Nord(X)	Est(Y)
16	454727.082	384953.511
48	454750.192	385043.242
15	454715.437	385041.212
14	454665.950	384974.578

Supr. masuratori = 4093.849 mp
Supr. din act = 4094.000 mp

A. Date referitoare la teren				
Nr. parcela	Categoria de folosinta	Suprafata (mp)	Valoare de Impozitare (lei)	Mentuni
1	Ps	4094		
Total		4094		fara Imprejmuire
B. Date referitoare la constructii				
cod constr.	Suprafata construita la sol (mp)	Valoare de Impozitare		Mentuni
Total				
Executant: MUNTEAN IOAN			Inspector : Se confirma suprafata din masuratori si Introducerea imobilului in baza de date	
Data: _____				

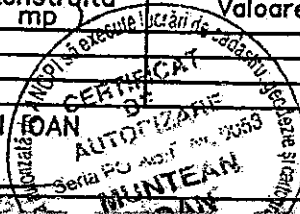

PLAN DE AMPLASAMENT SI DELIMITARE A IMOBILULUI
Scara 1:2000

ANEXA 1

Nr.cadastral	Suprafata mas.: 12344mp	Adresa imobilului : "Poarta Raiului" - Jud Alba
Cartea Funciara nr.	U.A.T.	SUGAG
COD SIRSUP:008014		

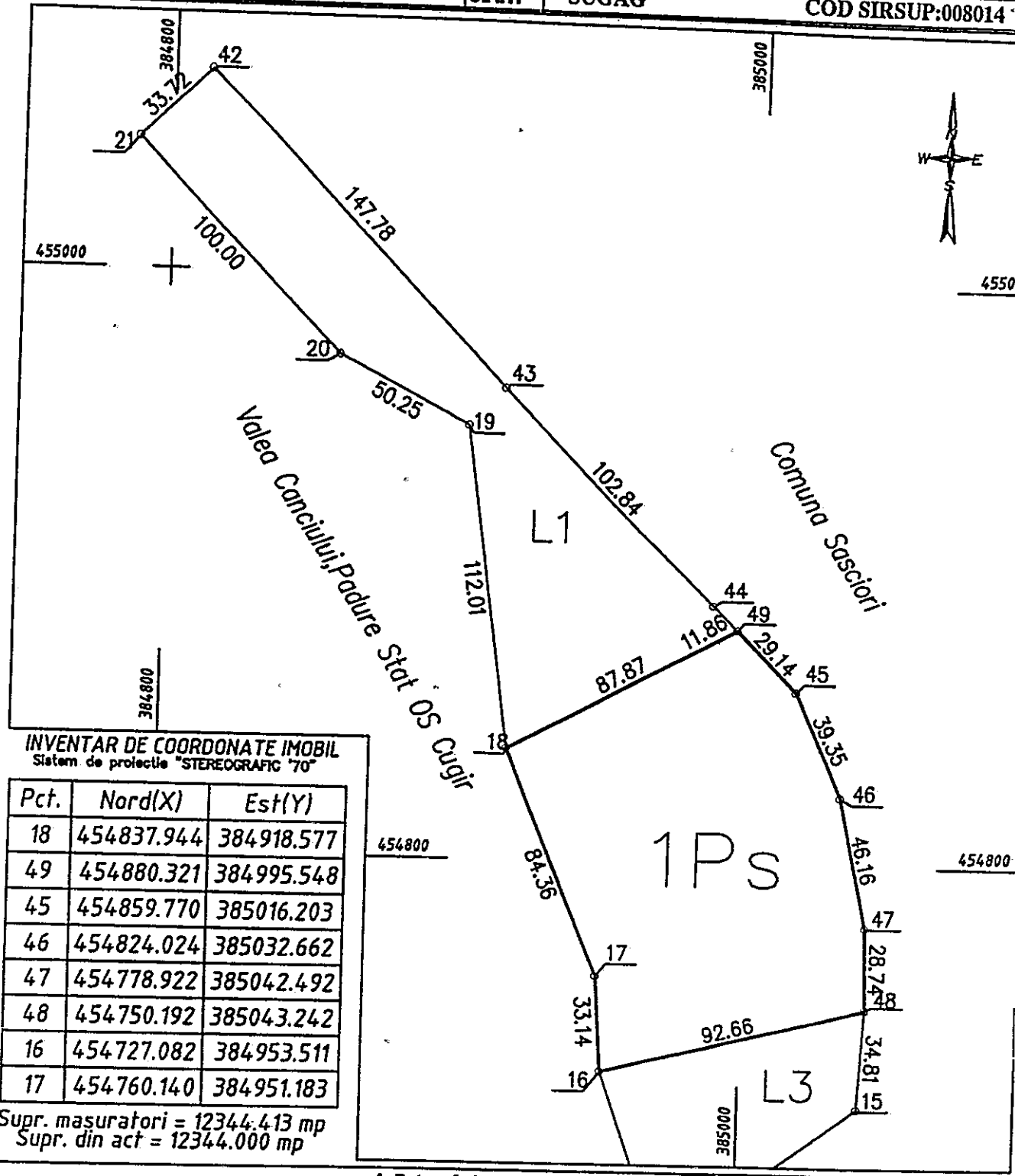

INVENTAR DE COORDONATE IMOBIL
Sistem de proiectie "STEREOGRAFIC '70"

Pct.	Nord(X)	Est(Y)
18	454837.944	384918.577
49	454880.321	384995.548
45	454859.770	385016.203
46	454824.024	385032.662
47	454778.922	385042.492
48	454750.192	385043.242
16	454727.082	384953.511
17	454760.140	384951.183

Supr. masuratori = 12344.413 mp
Supr. din act = 12344.000 mp

A. Date referitoare la teren				
Nr. parcela	Categoria de folosinta	Suprafata (mp)	Valoare de impozitare (lei)	Mentiiuni
1	Ps	12344		fara Imprejmuire
Total		12344		

B. Date referitoare la constructii				
cod constr.	Suprafata construita la sol (mp)	Valoarea de impozitare	Mentiiuni	
Total				

Executant, MUNTEAN IOAN	Inspector :	Se confirma suprafata din masuratori si introducerea imobilului in baza de date
Data		

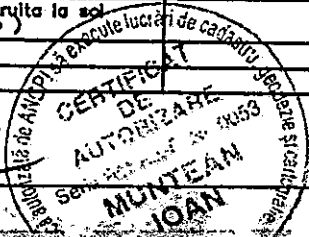

PLAN DE AMPLASAMENT SI DELIMITARE A IMOBILULUI
Scara 1:2000

ANEXA 1

Nr.cadastral	Suprafata mas.: 10259mp	Adresa imobilului : "Poarta Rafului" - Jud Alba	
Cartea Funciara nr.	U.A.T.	SUGAG	COD SIRSUP:008014

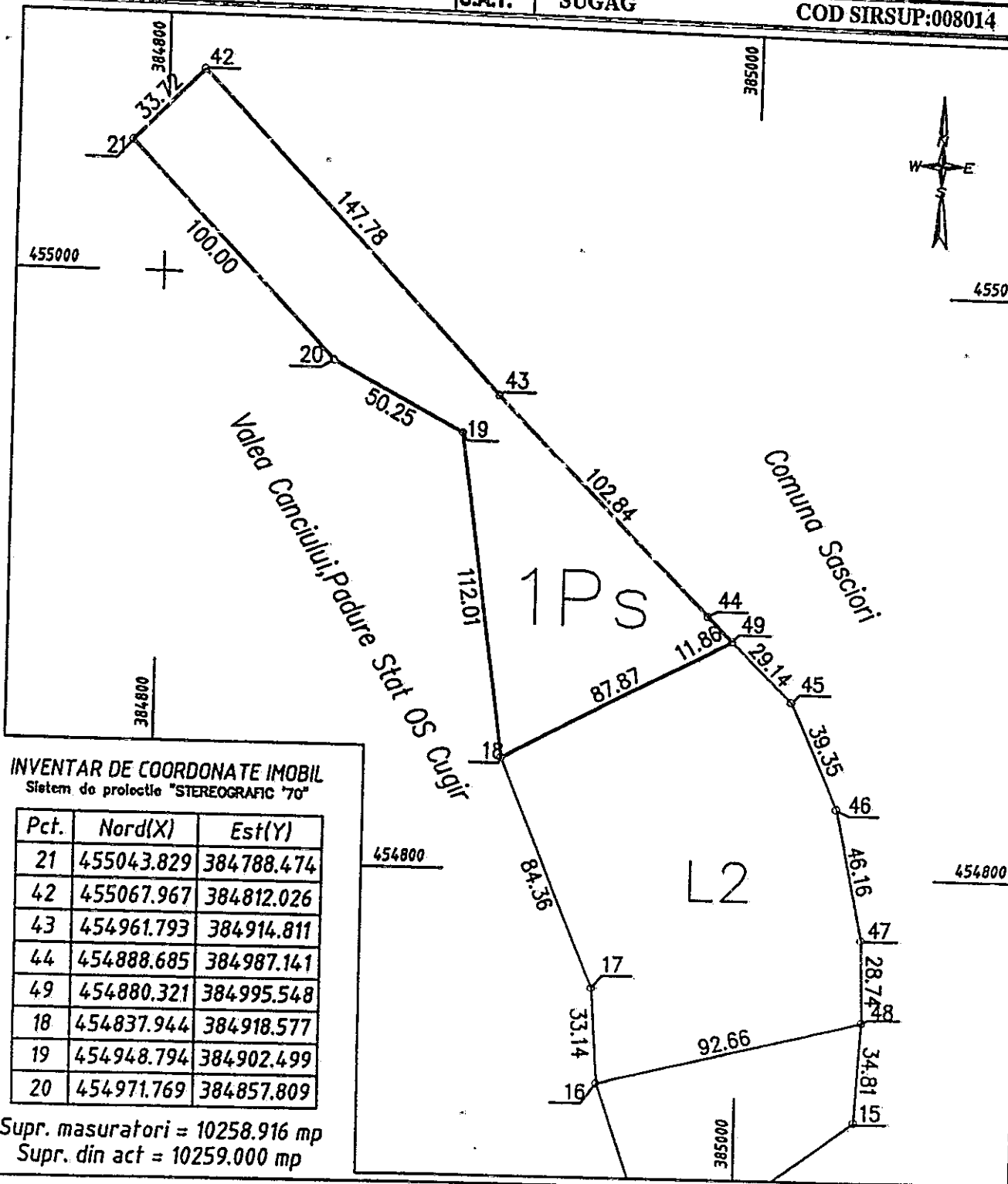

INVENTAR DE COORDONATE IMOBIL
Sistem de proiectie "STEREOGRAFIC '70"

Pct.	Nord(X)	Est(Y)
21	455043.829	384788.474
42	455067.967	384812.026
43	454961.793	384914.811
44	454888.685	384987.141
49	454880.321	384995.548
18	454837.944	384918.577
19	454948.794	384902.499
20	454971.769	384857.809

Supr. masuratori = 10258.916 mp
Supr. din act = 10259.000 mp

A. Dato referitoare la teren				
Nr. parcela	Categoria de folosinta	Suprafata (mp)	Valoarea de Impozitare (lei)	Mentii
1	Ps	10259		
Total		10259		fara Imprejmuire
B. Dato referitoare la constructii				
cod constr.	Suprafata construita la sol (mp)	Valoarea de Impozitare (lei)	Mentii	
Total				
Executanti: MUNTEAN IOAN		Inspector :		Se confirma suprafata din masuratori si introducerea imobilului in baza de date
Data				

Nr. 4242/09.04.2012

RAPORT

la proiectul de hotărâre privind însușirea documentației cadastrale de dezmembrare a terenului în suprafață de 26.697 mp, situat în intravilanul satului Tău-Bistra, Comuna Șugag, zona turistică "Poarta Raiului", proprietate publică a județului Alba, înscris în C.F. nr. 70504 Șugag, cu nr. cadastral 70504 și nr. top. 1011/25/2, 1012/25/2, 1005/25/2, 996/1/25/2 și 1006/1/25/2

Zona „Poarta Raiului” din Munții Șurianu, este cuprinsă în Programul național de dezvoltare a turismului montan, „Schi România”, potrivit Legii nr. 526/2003, actualizată.

Pentru dezvoltarea acestei zone, Consiliul județean Alba a inițiat și finalizat documentațiile P.U.Z. – zona turistică „Poarta Raiului” și P.A.T. – Domeniul schiabil Valea Sebeșului.

Interesele Consiliului Județean Alba, legate de această zonă, sunt implementarea Proiectului "Managementul integrat al siturilor ROSCI0085 Frumoasa și ROSPA0043 Frumoasa", din Programul Operațional Sectorial Mediu – POS Mediu 2007-2013, Axa prioritară 4 – Implementarea Sistemelor Adecvate de Management pentru Protecția Naturii, în calitate de administrator al sitului de importanță comunitară „Frumoasa”, potrivit contractului încheiat cu Ministerului Mediului și Pădurilor în anul 2010, dezvoltarea unei stațiuni turistice la standarde europene, cu 7 pârtii de schi și toate dotările necesare, o stațiune cu activitate intensă, în două sezoane și cu circulație în tot timpul anului, precum și participarea în continuare la dezvoltarea infrastructurii turistice, prin realizarea unei baze Salvamont.

Prin adoptarea Hotărârii Consiliului Județean Alba nr. 60/2011, cu modificările și completările ulterioare, s-a cuprins în domeniul public al județului Alba, terenul în suprafață de 26.697 mp, situat în intravilanul satului Tău-Bistra, Comuna Șugag, zona turistică "Poarta Raiului", înscris în C.F. nr. 70504 Șugag, cu nr. cadastral 70504 și nr. top. 1011/25/2, 1012/25/2, 1005/25/2, 996/1/25/2 și 1006/1/25/2.

Apartenența acestuia, la domeniul public județean, a fost atestată prin Hotărârea Guvernului nr. 426/2011 pentru completarea anexei nr. 1 la Hotărârea Guvernului nr. 974/2002 privind atestarea domeniului public al județului Alba, precum și al municipiilor, orașelor și comunelor din Județul Alba.

Pentru a putea demara investițiile în zona „Poarta Raiului”, se impune dezmembrarea terenului în suprafață de 26.697 mp, în loturi de teren pe care se va construi infrastructura necesară realizării obiectivelor menționate.

În acest sens, Documentația cadastrală de dezmembrare, realizată de P.F.A. Ioan MUNTEAN și întregită la Consiliul Județean Alba sub nr. 4221/09.04.2012, propune parcelarea terenului în trei loturi, după cum urmează: lotul nr. 1 – pășune, în suprafață de 10.259 mp, lotul nr. 2 – pășune, în suprafață de 12.344 mp și lotul nr. 3 – pășune, în suprafață de 4.094 mp.

Lotul nr. 1 – pășune, va rămâne pentru amenajarea pârtiilor de schi, iar pentru lotul nr. 2 și lotul nr. 3 se propune schimbarea categoriei de folosință din “Pășune” în “Teren construibil”, pentru că pe lotul nr. 2 se va construi o Bază sportivă multifuncțională, Baza Salvamont și un Heliport, iar pe lotul nr. 3 se va construi infrastructura necesară bunei funcționări a structurilor de administrare a sitului „Frumoasa”, respectiv Centrul de vizitare „Frumoasa”.

Se va solicita Biroului de Cadastru și Publicitate Imobiliară Sebeș, înscrierea în Cartea Funciară a operațiunii de dezmembrare, potrivit art. 2 din prezenta hotărâre, schimbarea categoriei de folosință a Lotului nr. 2 și a Lotului nr. 3, din “Pășune” în “Teren construibil”, precum și a dreptului de proprietate asupra celor trei loturi, în favoarea domeniului public al județului Alba și a dreptului de administrare în favoarea Consiliului Județean Alba.

Proiectul de hotărâre inițiat în considerarea celor expuse mai sus și a dispozițiilor art. 91-(1) lit. c) din Legea administrației publice locale nr.215/2001, republicată, potrivit căroră consiliul județean are atribuții privind gestionarea patrimoniului județului, va asigura efectuarea operațiunilor de Carte Funciară privind dezmembrarea terenului menționat, schimbarea categoriei de folosință și înscrierea dreptului de proprietate al județului Alba, operațiuni necesare pentru îndeplinirea obiectivelor Consiliului Județean Alba, legate de această zonă.

DIRECTOR EXECUTIV
Ioan BODEA

EXPUNERE DE MOTIVE

**la proiectul de hotărâre privind includerea unui bun în Inventarul bunurilor care alcătuiesc
domeniul privat al județului Alba și aprobarea concesiunii acestuia
către S.C. APA-CTTA S.A.**

În luna martie 2012, Societatea Comercială APA-CTTA S.A. a achiziționat din Fondul de Întreținere, Înlocuire, Dezvoltare (I.I.D.), un bun - mijloc fix, în valoare de 61.852,95 lei.

Mijloacele fixe achiziționate, după natura lor, fac parte din categoria bunurilor care aparțin domeniului privat al județului Alba, iar după uz, trebuie concesionate Operatorului regional de apă, S.C. APA -CTTA S.A..

Pentru fiecare bun achiziționat și apoi concesionat Societății Comerciale APA -CTTA S.A., se stabilește o redevență lunară.

În acest sens, potrivit Catalogului aprobat prin H.G. nr. 2139/2004, pentru bunul de mai sus, a rezultat o redevență în valoare de 644,30 lei/lună, calculată în funcție de durata normală de funcționare a acestuia.

Redevența, recalculată, care urmează să fie achitată lunar de către S.C. APA-CTTA S.A., pentru toate mijloacele fixe deținute în prezent, în concesiune, este de 26.728,03 lei/lună.

Prin proiectul de hotărâre, propun ca bunul achiziționat, să fie inclus în domeniul privat al județului Alba și concesionat Operatorului regional de apă, încheindu-se Act adițional la Contractul de delegare a gestiunii serviciilor publice de alimentare cu apă și de canalizare nr. 1968-12770/2008.

Având în vedere cele expuse mai sus, în temeiul art. 38 – (1) din Regulamentul de organizare și funcționare al Consiliului Județean Alba, inițiez proiectul de hotărâre înregistrat sub nr. 70 din 9 aprilie 2012.

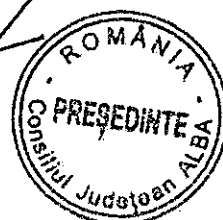
PREȘEDINTE
Ion DUMITREL

PROIECT DE HOTĂRÂRE

privind includerea unui bun în Inventarul bunurilor care alcătuiesc domeniul privat al județului
Alba și aprobarea concesiunii acestuia către S.C. APA-CTTA S.A.

Consiliul Județean Alba întrunit în ședință ordinară în data de 19 aprilie 2012;

Luând în dezbateri:

- Expunerea de motive la proiectul de hotărâre privind includerea unui bun în Inventarul bunurilor care alcătuiesc domeniul privat al județului Alba și aprobarea concesiunii acestuia către S.C. APA-CTTA S.A.;
- Raportul de specialitate nr. 4243/09.04.2012 al Direcției relații publice și informatică la proiectul de hotărâre privind includerea unui bun în Inventarul bunurilor care alcătuiesc domeniul privat al județului Alba și aprobarea concesiunii acestuia către S.C. APA-CTTA S.A.;
- Adresa Asociației de Dezvoltare Intercomunitară „APA ALBA” nr. 2752/03.04.2012, înregistrată la Consiliul Județean Alba sub nr. 4030/03.04.2012.

Având în vedere prevederile:

- Art. 91-(1) lit. c) și (4), lit. a) și art. 123-(1) din Legea administrației publice locale nr.215/2001, republicată, cu modificările și completările ulterioare;
- Hotărârile Consiliului Județean Alba nr. 92/2008 privind delegarea serviciului de alimentare cu apă și de canalizare către Societatea Comercială APA-CTTA S.A.;
- Contractului de delegare a gestiunii serviciilor publice de alimentare cu apă și de canalizare nr. 1968-12770/2008.

În temeiul art. 97 și art. 115-(1), lit. c) din Legea administrației publice locale nr.215/2001, republicată, cu modificările și completările ulterioare, adoptă prezenta:

HOTĂRÂRE

Art. 1. Se aprobă includerea în Inventarul bunurilor care alcătuiesc domeniul privat al județului Alba, a bunului achiziționat de către S.C. APA-CTTA S.A. din Fondul de Întreținere, Înlocuire Dezvoltare, cuprins în anexa - parte integrantă a prezentei hotărâri.

Art. 2. Bunul menționat la art. 1 din prezenta hotărâre, se concesiunează către Societatea Comercială APA-CTTA S.A..

Art. 3. Redevența, recalculată, pentru toate bunurile din domeniul privat al județului Alba, concesionate către S.C. APA-CTTA S.A., este în valoare de 26.728,03 lei/lună.

Art. 4. Direcția relații publice și informatică și Direcția de dezvoltare și bugete vor duce la îndeplinire prevederile prezentei hotărâri.

Prezenta hotărâre se publică în Monitorul Oficial al Județului Alba, se înaintează și se comunică:

- Instituției Prefectului - Județul Alba;
- Asociației de Dezvoltare Intercomunitară „APA ALBA”;
- Societății Comerciale APA-CTTA S.A.;
- Direcțiilor din aparatul de specialitate al Consiliului Județean Alba.

PREȘEDINTE,
Ion DUMITREL

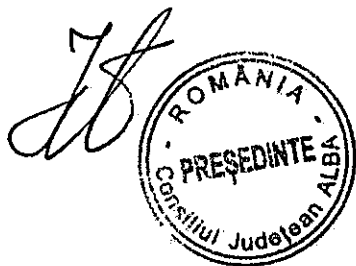

Avizat,
SECRETARUL JUDEȚULUI ALBA
Mariana HURBEAN

M. Hurbean

Înregistrat sub nr. 70

Alba Iulia, 9 aprilie 2012

Anexa

la Proiectul de Hotărâre a Consiliului Județean Alba
nr. 70 din 9 aprilie 2012

LISTA

**CU BUNURILE ACHIZIȚIONATE DE CĂTRE S.C. APA-CTTA S.A.
DIN FONDUL DE ÎNTREȚINERE, ÎNLOCUIRE, DEZVOLTARE,
CARE SE CUPRIND ÎN DOMENIUL PRIVAT AL JUDEȚULUI ALBA**

Nr. crt.	Denumire mijloc fix	U.M.	Cant.	Preț Unitar [lei]	Valoare Inventar [lei]
1	Renault KANGO EXPRESS MAXI CONFORT cabina dublă cu dotări	Buc.	1	61.852,95	61.852,95
TOTAL:					61.852,95

CONSILIUL JUDETEAN ALBA
Intra: nr. 4030
anul 2012 nr. 04 sub 03

DRP
SABU
JF

ROMANIA
JUDETUL ALBA
ASOCIATIA APA ALBA
Alba Iulia, Str. Piata Iuliu Maniu, Nr. 14, Tel/fax: 0258-815056.
E-mail: asocitiapaalba@yahoo.com
Nr. 2752/03-04.2012

Catre,
Consiliul Judetean Alba
Domnului Presedinte Dumitrel Ion

Anexat va transmitem in copie documentul de achizitie si receptie pentru mijlocul fix: RENAULT KANGOO EXPRESS MAXI CONFORT CABINA DUBLA CU DOTARI, obiectiv realizat din fondul IID – 2012, pozitia dotari indepentene.

Rugam a emite o HCJ pentru includerea in domeniul privat al judetului Alba si concesionarea catre SC APA CTTA SA al acestui mijloc fix, pe perioada „Contractului de delegare a gestiuni serviciilor publice de alimentare cu apa si de canalizare” si a ne transmite un exemplar din HCJ in vederea intocmirii actului aditional.

Cu stima,

Director Executiv
Besoiu Ioan

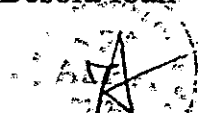

SC APA CTTA SA

ALBA

Lista mijloacelor fixe -dotari independente

Din fond I.I.D

PT. CJ ALBA

Nr. Crt	Denumire mijloc fix	U.M.	Buc.	Pret unitar	Valoare de inventar
1.	RENAULT KANGOO EXPRESS MAXI CONFORT CABINA DUBLA CU DOTARI	BUC	1	61852.95	61852.95
	TOTAL				61852.95

DIRECTOR GENERAL
Ing. Lazăr Viorel

DIRECTOR ECONOMIC,
Ec. Crișan Lucica

ROMÂNIA
JUDEȚUL ALBA
CONSILIUL JUDEȚEAN
DIRECȚIA RELAȚII PUBLICE ȘI INFORMATICĂ

Nr. 4243/09.04.2012

RAPORT

**la proiectul de hotărâre privind includerea unui bun în Inventarul bunurilor care alcătuiesc
domeniul privat al județului Alba și aprobarea concesiunii acestuia
către S.C. APA-CTTA S.A.**

În luna martie 2012, după cum transmite Asociația de Dezvoltare Intercomunitară „APA ALBA” prin adresa nr. 2752/03.04.2012, înregistrată la Consiliul Județean Alba sub nr. 4030/03.04.2012, Societatea Comercială APA-CTTA S.A. a achiziționat din Fondul de Întreținere, Înlocuire, Dezvoltare (I.I.D.), un mijloc fix - “Renault KANGO EXPRESS MAXI CONFORT cabina dublă cu dotări”, în valoare de 61.852,95 lei.

Mijloacele fixe achiziționate, după natura lor, fac parte din categoria bunurilor care aparțin domeniului privat al județului Alba, iar după uz, trebuie concesionate Operatorului regional de apă, S.C. APA -CTTA S.A..

Pentru fiecare bun achiziționat, care se concesionează Operatorului regional, trebuie stabilită redevența lunară, reprezentând amortizarea calculată în funcție de durata normală de funcționare, prevăzută în H.G. nr. 2139/2004 pentru aprobarea Catalogului privind clasificarea și duratele normale de funcționare a mijloacelor fixe.

Ultima completare a Inventarului bunurilor care alcătuiesc domeniul privat al județului Alba, a fost în luna martie 2012, cu mijloace fixe, achiziționate de S.C. APA-CTTA S.A. din fondul I.I.D., în valoare de 17.174,10 lei.

În acest sens, redevența recălculată în luna martie 2012, pentru toate bunurile din domeniul privat al județului Alba, concesionate către S.C. APA-CTTA S.A., a fost de 26.083,73 lei/lună, valabilă până la o nouă completare a domeniului privat, cu mijloace fixe achiziționate de S.C. APA-CTTA S.A.

Pentru recalcularea noii redevențe, s-a ținut seama de durata normală de funcționare a mijlocului fix achiziționat, care conform Catalogului aprobat prin H.G. nr. 2139/2004, este de 8 ani.

Redevența calculată, este de 644,30 lei/lună, la nivelul lunii aprilie 2012.

Totalizând redevența calculată în luna martie 2012, cu cea calculată la nivelul lunii aprilie 2012, rezultă „redevența recalculată”, pe care trebuie s-o achite lunar S.C. APA-CTTA S.A. pentru toate mijloacele fixe, proprietate privată a județului Alba, pe care le are în concesiune și care este de 26.728,03 lei/lună, valabilă până la o nouă completare a domeniului privat, cu mijloace fixe achiziționate de S.C. APA-CTTA S.A..

Concesionarea bunului menționat, către Societatea Comercială APA -CTTA S.A. se va realiza prin Act adițional, întocmit de Asociația de Dezvoltare Intercomunitară „APA ALBA”, care modifică Anexa nr. 2 la Contractul de delegare a gestiunii serviciilor publice de alimentare cu apă și de canalizare nr. 1968-12770/2008.

Proiectul de hotărâre întocmit în considerarea aspectelor mai sus menționate și a dispozițiilor art. 91 - (1), lit. c), art. 91 - (4), lit. a) și ale art. 123-(1) din Legea administrației publice locale nr.215/2001, republicată, potrivit căruia consiliul județean îndeplinește atribuții privind gestionarea patrimoniului județului și hotărăște concesionarea bunurilor proprietate privată a județului, în condițiile legii, va completa Inventarul bunurilor care aparțin domeniului privat al județului Alba cu mijlocul fix achiziționat din fondul I.I.D, iar concesionarea acestuia către S.C. APA -CTTA S.A., va permite operatorului regional, să realizeze o mai bună gestionare a serviciilor publice de alimentare cu apă și de canalizare, la nivelul județului Alba.

DIRECTOR EXECUTIV

Ioan BODEA

ROMÂNIA
JUDEȚUL ALBA
CONSILIUL JUDEȚEAN
PREȘEDINTE

PROIECT DE HOTĂRÂRE
privind depunerea cererii de finanțare pentru proiectul
„PIC-PERFORMANȚĂ-INOVAȚIE-CALIFICARE”
în cadrul PROGRAMULUI OPERAȚIONAL SECTORIAL DEZVOLTAREA
RESURSELOR UMANE 2007- 2014

Consiliul Județean Alba, întrunit în ședința ordinară în data de 19 aprilie 2012;

Luând în dezbateri:

-Expunerea de motive la proiectul de hotărâre privind aprobarea depunerii cererii de finanțare pentru proiectul „PIC-PERFORMANȚĂ-INOVAȚIE-CALIFICARE” în cadrul POSDRU, AXA 2 „Corelarea învățării pe tot parcursul vieții cu piața muncii,, Domeniul Major de Intervenție 2.3 „Acces și participare la formare profesională continuă,, .

-Raportul de specialitate al Direcție Dezvoltare și Bugete nr. 4165/5.04.2012

Ținând cont de prevederile Ghidului solicitantului privind condițiile specifice ale Cererii de propuneri de proiecte DMI: „Acces și participare la formare profesională continuă,,.

Având în vedere prevederile:

-Art. 35 și art. 44 din Legea finanțelor publice locale nr. 273/2006, cu modificările și completările ulterioare;

-Ordonanței de urgență nr. 64/2009 privind gestionarea financiară a instrumentelor structurale și utilizarea acestora pentru obiectivul convergență;

-Art. 91 – (5) lit. „a” și (6) lit. „a” din Legea administrației publice locale nr. 215/2001, republicată, cu modificările și completările ulterioare.

În temeiul art. 97 –(1) și art. 115 – (1) lit. „c” din Legea administrației publice locale nr. 215/2001, republicată, cu modificările și completările ulterioare, adoptă prezenta

HOTĂRÂRE

Art. 1. Se aprobă depunerea cererii de finanțare pentru proiectul „PIC-PERFORMANȚĂ-INOVAȚIE-CALIFICARE” în cadrul POSDRU 2007-2014, AXA 2 „Corelarea învățării pe tot parcursul vieții cu piața muncii,, Domeniul Major de Intervenție 2.3 „Acces și participare la formare profesională continuă,, .

Art. 2 Proiectul se va implementa în parteneriat cu firma Global Commerciun, în calitate de furnizor de formare profesională și Societatea Comercială Parc Industrial Cugir SA, în calitate de beneficiar al activităților din proiect.

Art. 3. Punerea în aplicare a prevederilor prezentei hotărâri se încredințează Președintelui Consiliului Județean Alba, prin Direcția Dezvoltare și Bugete.

Prezenta hotărâre se publică în Monitorul Oficial al județului Alba și se comunică:

- Instituției prefectului – județul Alba;
- Direcțiilor de specialitate din aparatul propriu al Consiliului Județean Alba.

PREȘEDINTE,
ION DUMITREL

Înregistrat sub nr. 67
Alba Iulia, 5 aprilie 2012

AVIZAT
SECRETARUL JUDEȚULUI
MARIANA HURBEAN

Mariana Hurbean

EXPUNERE DE MOTIVE

la proiectul de Hotărâre privind depunerea cererii de finanțare pentru proiectul
„PIC-PERFORMANȚĂ-INOVAȚIE-CALIFICARE”
în cadrul PROGRAMULUI OPERAȚIONAL SECTORIAL DEZVOLTAREA RESURSELOR
UMANE 2007-2014

În cadrul Programului Operațional Sectorial Dezvoltarea Resurselor Umane 2007-2014 s-a lansat în dezbateră publică în luna ianuarie 2012 Ghidul solicitantului pentru Axa Prioritară 2 „Corelarea învățării pe tot parcursul vieții cu piața muncii”, Domeniul Major de Intervenție 2.3 „Acces și participare la formare profesională continuă”. Corelat cu prevederile ghidului, s-a identificat oportunitatea realizării unei aplicații pentru un proiect care să aibă ca obiectiv acreditarea Parcului Industrial Cugir ca furnizor de formare profesională pentru adulți prin înființarea unui Centru de Inovare și Formare Profesională, cu scopul de a furniza servicii de formare profesională pentru diferite categorii de persoane, pentru creșterea șanselor de integrare pe piața muncii și pentru a asigura forța de muncă calificată agenților economici din Parcul Industrial Cugir și din zona Cugir. Centrul de formare va organiza și desfășura cursuri de calificare, recalificare, perfecționare și specializare cu precădere în meserii specifice industriei de prelucrare a metalelor, industrie cu tradiție în zona Cugir de peste 200 de ani.

Oportunitatea înființării unui astfel de centru de formare este dată și de faptul că la nivelul județului Alba nu există furnizori de formare profesională continuă care să pregătească forța de muncă calificată în meserii specializate din domeniul prelucrării metalelor.

Depunerea cererii de finanțare pentru acreditarea unui centru de formare în structura Parcului industrial Cugir va asigura dezvoltarea acestuia prin diversificarea serviciilor oferite agenților economici din cadrul parcului și altor agenți economici din zona Cugir, constituind cadrul organizațional pentru alte aplicații de finanțări nerambursabile în calitate de Furnizor de Formare Profesională Continuă, condiție de eligibilitate pentru proiectele depuse în cadrul POSDRU.

În același timp, administratorul unic al Parcului Industrial Cugir, dl. ing. Muntean Emil, în calitate de președinte al Asociației Parcurilor Industriale Științifice, Tehnologice și a Incubatoarelor de Afaceri din România, va iniția parteneriate cu structuri similare din cadrul asociației în vederea dezvoltării de noi programe de formare profesională precum și implicarea în proiecte de cercetare și inovare tehnologică.

Conform cerințelor ghidului de finanțare, proiectele depuse spre finanțare sunt cotate cu punctaj suplimentar dacă pun accent pe dezvoltarea de parteneriate, inclusiv prin cooperare transnațională context în care propunem o structură de parteneriat constituită din Consiliul Județean Alba, în calitate de solicitant, Parcul Industrial Cugir și Societatea Comercială Global Commercium –furnizor de formare profesională cu sediul în Ciudad Real, Spania, în calitate de parteneri.

În consecință, propunem Consiliului Județean să aprobe depunerea unei cereri de finanțare în cadrul POSDRU, AXA 2, DMI 2.3 cu scopul înființării Centrului de Inovare și Formare Profesională PARC INDUSTRIAL CUGIR și formării profesionale continue a unui număr de 200 de persoane care vor beneficia de cursuri de calificare și recalificare în meserii din domeniul prelucrării metalelor.

Președinte

Ion DUMITREL

ROMANIA
JUDETUL ALBA
CONSILIUL JUDETEAN
Direcția dezvoltare si bugete
Nr.4165/5.04.2012

Raport de specialitate

privind depunerea cererii de finanțare pentru proiectul
„PIC-PERFORMANȚĂ-INOVAȚIE-CALIFICARE”
în cadrul PROGRAMULUI OPERAȚIONAL SECTORIAL DEZVOLTAREA
RESURSELOR UMANE 2007-2014

Dezvoltarea sistemului de formare profesională continuă, care să răspundă nevoilor pieței muncii și unei economii bazată pe cunoaștere, necesită informații relevante privind evoluția meseriilor și profesiilor, tendințele de evoluție a pieței muncii, nevoile de competențe și calificări ale companiilor, gradul de corelare între cererea și oferta de forță de muncă și identificarea lipsurilor, oferta de programe a furnizorilor de formare profesională și adecvarea acesteia la nevoile solicitanților.

Procesul de globalizare a determinat schimbări semnificative în structura ocupațională, inclusiv la nivelul județului Alba: au apărut ocupații noi, iar pe de altă parte, conținutul multor altora a suferit modificări.

Restructurarea industrială a condus la pierderea locurilor de munca din anumite sfere și crearea altora în condițiile în care tehnologiile de lucru s-au modificat, ceea ce impune implicit adaptabilitatea forței de munca la acestea.

În acest context, accesarea de finanțări care să faciliteze formarea și adaptarea forței de muncă în concordanță cu evoluția cerințelor pieței muncii și nevoile angajatorilor este o prioritate pentru dezvoltarea economică a județului.

Parcul Industrial Cugir, societate pe acțiuni cu acționar unic Consiliul Județean Alba își propune să se dezvolte și să se adapteze mai bine cerințelor economice ale zonei industriale pe care o deservește prin înființarea unui Centru de Inovare și Formare Profesională care să furnizeze programe de formare profesională pentru forța de muncă din zonă și să se implice în parteneriate de cercetare și inovare în domeniul construcțiilor de mașini pentru a continua performanța profesională și a valorifica potențialul forței de muncă din zonă.

Înființarea Centrului de Inovare și Formare Profesională va necesita construirea unei infrastructuri proprii care să asigure spații și dotări tehnice corespunzătoare pentru desfășurarea activităților practice și teoretice specifice cursurilor pentru care se va obține acreditarea de furnizare de formare profesională, infrastructură ce se va construi din fonduri proprii și din surse de finanțare externă în cadrul unor proiecte.

Proiectul pe care îl va depune spre finanțare Consiliul Județean Alba în calitate de solicitant în parteneriat cu Parcul Industrial Cugir vizează totodată creșterea nivelului de calificare și a oportunităților de carieră a muncitorilor în industria prelucrătoare, în vederea unei mai bune adaptări la nevoile în permanentă schimbare și la evoluțiile rapide din economia locală prin acreditarea unui număr de 5 cursuri de calificare/recalificare în meserii cerute de agenții economici din zona industrială Cugir.

Valoarea adăugată a proiectului constă în faptul că se are în vedere calificarea unui număr de aproximativ 200 de persoane din grupul țintă către ocupații pentru care există și va exista cerere pe piața muncii în județul Alba.

DIRECTOR EXECUTIV

Marian Florin AITAI

ROMÂNIA
JUDEȚUL ALBA
CONSILIUL JUDEȚEAN
PREȘEDINTE

EXPUNERE DE MOTIVE

la proiectul de hotărâre privind numirea membrilor comisiilor
de evaluare finală a managementului instituțiilor de cultură
din subordinea Consiliului județean Alba

Potrivit atr. 91-(5), lit. a), pct. 4, din Legea administrației publice locale nr. 215/2001, republicată, cu modificările și completările ulterioare, Consiliul județean asigură, în condițiile legii, cadrul necesar pentru furnizarea serviciilor publice de interes județean privind cultura.

În subordinea Consiliului județean Alba funcționează, ca și instituții de cultură, Muzeul Național al Unirii Alba Iulia, Biblioteca județeană „Lucian Blaga” Alba Iulia și Teatrul de Păpuși „Prichindel” Alba Iulia. Managementul acestor instituții este asigurat pe bază de concurs de proiecte de management de către director/director general.

În vederea asigurării managementului instituțiilor de cultură din subordine, Consiliul județean Alba organizează concurs de proiecte de management în conformitate cu Ordonanța de urgență a Guvernului nr. 189/2008 privind managementul instituțiilor de spectacole sau concerte, muzeelor și colecțiilor publice, bibliotecilor și așezămintelor culturale de drept public.

În luna august 2012 expiră perioada pentru care a fost încheiat contractul de management la cele trei instituții. Consiliul județean are obligația de a demara, cu 150 de zile înainte de expirarea contractelor de management, procedurile de evaluare finală, urmate apoi de întocmirea și aprobarea caietelor de sarcini pentru un nou contract de management.

Evaluarea managementului acestor instituții în vederea verificării modului de realizare a obligațiilor asumate prin contractul de management se face periodic de către o comisie de evaluare, a căror membri sunt numiți prin Hotărâre a Consiliului județean Alba.

În temeiul art. 38-(1) din Regulamentul de organizare și funcționare al Consiliului județean Alba, inițiez proiectul de hotărâre privind numirea membrilor comisiilor de evaluare finală a managementului instituțiilor de cultura din subordinea Consiliului județean Alba, conform Anexelor.

PREȘEDINTE,
Ion DUMITREL

PROIECT DE HOTĂRÂRE

privind numirea membrilor comisiilor de evaluare finală a managementului
instituțiilor de cultură din subordinea Consiliului județean Alba

Consiliul județean Alba, întrunit în ședința ordinară în data de 26.04.2012;

Luând în dezbatere:

- Expunerea de motive la proiectul de hotărâre privind numirea membrilor comisiilor de evaluare finală a managementului instituțiilor de cultură din subordinea Consiliului județean Alba;
- Raportul de specialitate al Direcției relații publice și informatică, nr. 4316 din 10.04.2012 la proiectul de hotărâre privind numirea membrilor comisiilor de evaluare finală a managementului instituțiilor de cultură din subordinea Consiliului județean Alba;

Având în vedere prevederile:

- Ordonanței de Urgență a Guvernului nr. 189/2008 privind managementul instituțiilor de spectacole sau concerte, muzeelor și colecțiilor publice, bibliotecilor și al așezămintelor culturale de drept public;
- Art. 91- (5) lit. "a" pct. 4 din Legea administrației publice locale nr. 215/2001 republicată;

În temeiul art. 97-(1) și art. 115- (1) lit. „c” din Legea administrației publice locale nr. 215/2001 republicată, adoptă prezenta

HOTĂRÂRE

Art. 1. Se numește comisia de evaluare finală a managementului pentru Biblioteca Județeană „Lucian Blaga” Alba Iulia, conform Anexei 1, parte integrantă a prezentului proiect de hotărâre;

Art. 2. Se numește comisia de evaluare finală a managementului pentru Muzeul Național al Unirii Alba Iulia, conform Anexei 2, parte integrantă a prezentului proiect de hotărâre;

Art. 3. Se numește comisia de evaluare finală a managementului pentru Teatrul de Păpuși „Prichindel” Alba Iulia, conform Anexei 3, parte integrantă a prezentului proiect de hotărâre.

Prezenta hotărâre se publică în Monitorul Oficial al județului Alba și se comunică:

- Instituției prefectului – județul Alba;
- Direcțiilor din aparatul de specialitate al Consiliului județean Alba;
- Bibliotecii Județene „Lucian Blaga” Alba Iulia;
- Muzeului Național al Unirii Alba Iulia;
- Teatrului de Păpuși „Prichindel” Alba Iulia.

PREȘEDINTE,
ION DUMITREI

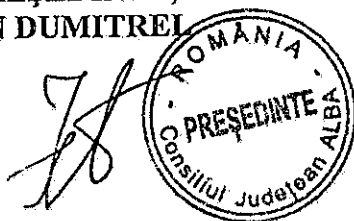

AVIZAT,
SECRETARUL JUDEȚULUI,
MARIANA HURBEAN

M. Hurbean

RAPORT DE SPECIALITATE

la proiectul de hotărâre privind numirea membrilor comisiilor
de evaluare finală a managementului instituțiilor de cultură
din subordinea Consiliului județean Alba.

Ordonanța de urgență a Guvernului nr. 189/2008 privind managementul instituțiilor de spectacole sau concerte, muzeelor și colecțiilor publice, bibliotecilor și așezămintelor culturale de drept public, are ca obiect stabilirea regulilor, principiilor și condițiilor privind managementul instituțiilor de spectacole sau concerte, muzeelor și colecțiilor publice, bibliotecilor și așezămintelor culturale, persoane juridice de drept public.

Conform art. 37 din Ordonanța de urgență nr. 189/2008, evaluările managementului instituțiilor de cultură sunt efectuate periodic, conform clauzelor din contractul de management.

În vederea evaluării managementului, la nivelul Consiliului județean Alba se înființează comisii de evaluare, pentru fiecare categorie de instituție, membri comisiilor fiind numiți prin Hotărâre a Consiliului județean.

Evaluarea managementului în cadrul Muzeului Național al Unirii Alba Iulia, Bibliotecii Județene „Lucian Blaga” Alba Iulia și Teatrului de Păpuși „Prichindel” Alba Iulia este necesară deoarece contractele de management cu actualii directori/directori generali, încetează datorită expirării duratei pentru care au fost încheiate, conform art. 37 - (2) lit. „b” fiind necesară evaluarea finală.

În conformitate cu art. 38-(2), comisia de evaluare este alcătuită din reprezentanți ai Consiliului județean Alba și experți-evaluatori pe domenii. Secretariatul comisiei este asigurat de către trei reprezentanți ai Consiliului județean Alba și anume: un reprezentant din Compartimentul Instituții Publice de Cultură și Patrimoniu Cultural, un reprezentant din Biroul Resurse Umane și Gestiunea Funcțiilor Publice, un reprezentant din Serviciu Buget Venituri. Membri comisiei de evaluare sunt numiți prin Hotărâre a Consiliului județean Alba.

Luând în considerare cele prezentate vă propun aprobarea proiectului de hotărâre în forma prezentată.

DIRECTOR EXECUTIV,

Ioan BODEA

Anexa 1
la Proiectul de Hotărârea nr. 72/10. 04.2012

Comisia de evaluare finală
a managementului Bibliotecii județene „Lucian Blaga” Alba

1. Ioan Bodea, director executiv, Consiliul Județean Alba
2. Matei Drîmbărean, director, Direcția Județeană pentru Cultură și Patrimoniu Cultural Național Alba
3. Ioan Buzași, prof. univ., Universitatea “1 Decembrie 1918”, Alba Iulia

Anexa 2
la Proiectul de Hotărârea nr. 72/10. 04.2012

Comisia de evaluare finală
a managementului Muzeului Național al Unirii Alba Iulia

1. Ioan Bodea, director executiv, Consiliul Județean Alba.
2. Matei Drîmbărean, director, Direcția Județeană pentru Cultură și Patrimoniu Cultural Național Alba.
3. Cristian Ioan POPA, director, Institutul de arheologie sistemică „Iuliu Paul”, Alba Iulia

Anexa 3
la Proiectul de Hotărârea nr. 72/10. 04.2012

Comisia de evaluare finală
a managementului Teatrul de Păpuși „Prichindel” Alba Iulia

- 1 Ioan Bodea, director executiv, Consiliul Județean Alba
- 2 Ilie Moise, prof. univ. dr., Universitatea “Lucian Blaga” Sibiu
- 3 Matei Drîmbărean, director, Direcția Județeană pentru Cultură și Patrimoniu Cultural Național Alba

PROIECT DE HOTARARE

privind aprobarea componenței nominale a
Comitetului de Organizare UNESCO (COU) pentru monumentul Cetatea Dacică Căpîlna

Consiliul județean Alba întrunit în ședința ordinară din data de 19.04.2012;

Luând în dezbateri:

- expunerea de motive și proiectul de hotărâre privind aprobarea componenței nominale a
Comitetului de Organizare UNESCO (COU) pentru monumentul Cetatea Dacică Căpîlna;
- raportul de specialitate al arhitectului șef nr. 4322/2012 privind aprobarea componenței
nominale a Comitetului de Organizare UNESCO (COU) pentru monumentul Cetatea Dacică
Căpîlna;

Având în vedere prevederile:

- art. 10 alin (1) din HGR nr. 1.102/2011, în baza pentru modificarea Programului de
protecție și gestiune a monumentelor istorice înscrise în Lista patrimoniului mondial
UNESCO, aprobat prin Hotărârea Guvernului nr. 1268/2010;
- art. 91 alin (1), litera "f" din Legea nr. 215/2001, republicată, privind administrația publică
locală, cu modificările și completările ulterioare;

În temeiul art. 97 – (1) și art. 115 –(1), litera "c", din Legea nr. 215/2001, privind administrația
publică locală, republicată, cu modificările și completările ulterioare, adoptă prezenta:

HOTARARE:

Art.unic. Se aprobă componența nominală a Comitetului de Organizare UNESCO (COU)
pentru monumentul Cetatea Dacică Căpîlna, potrivit anexei - parte integrantă din prezenta hotărâre.

Prezenta hotărâre se publică în Monitorul Oficial al județului Alba și se comunică:

- Institutia Prefectului - Județul Alba;
- Membrilor comisiei;
- Direcției Amenajarea Teritoriului și Urbanism;

PREȘEDINTE,
Ion Dumitrel

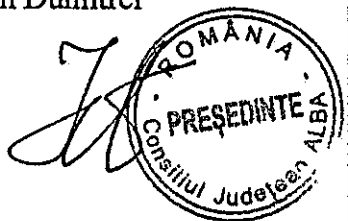

AVIZAT
SECRETARUL JUDEȚULUI,
Mariana Hurbean

M. Hurbean

COMPONENTA NOMINALĂ A
COMITETULUI DE ORGANIZARE UNESCO (COU)
pentru monumentul Cetatea Dacică Căpîlna

Dl. Constantin Ioan Inel	- coordonatorul monumentului
Dl. Locotenent Dărăban Adrian Ioan	- reprezentant al Inspectoratului General Pentru Situații de Urgență
Dl. Subcomisar Ciută Marius Mihai	- reprezentant al Inspectoratului de Poliție al Județului Alba
Dl. Căta Gheorghe	- reprezentant al Primăriei comunei Săsciori
D-na Arh. Irina Cosmănescu	+ reprezentant al Ministerului Culturii și Patrimoniului Național
Dl. Matei Drîmbărean	- reprezentant al Direcției Generale Pentru Cultură și Patrimoniu Național Alba
D-na Dr. Daniela Mihai	- reprezentant al Institutului Național al Patrimoniului
D-na Voichița Coman	- reprezentant al Consiliului Județean Alba

EXPUNERE DE MOTIVE

la proiectul de hotărâre privind aprobarea componenței nominale a
Comitetului de Organizare UNESCO (COU) și coordonatorul pentru Cetatea Dacică Căpîlna

Organizația Națiunilor Unite pentru Educație, Știință și Cultură (UNESCO) a propus un plan de protejare a bunurilor culturale și naturale din lume, prin *Convenția privind Protecția Patrimoniului Mondial Cultural și Natural*, aprobată în 1972. Comisiile Naționale pentru UNESCO sunt organisme naționale de cooperare, parte integrantă din arhitectura construcției UNESCO. Sunt constituite de guvernele țărilor membre, în acord cu articolul VII al Constituției UNESCO și au scopul de a face legătura între grupurile naționale guvernamentale și non-guvernamentale și Programele UNESCO.

Comisia Națională a României pentru UNESCO a luat ființă în anul 1956 și a fost reorganizată prin Hotărârea de Guvern nr. 624 în august 1995.

Cetatea Dacică Căpîlna se află în prezent pe Lista Patrimoniului Mondial UNESCO la poziția "Cetățile Dacice din Munții Orăștiei" – anul înscrierii fiind 1999 sub cod 906-006.

Conform Hotărârii Guvernului nr. 1.102 din 2 noiembrie 2011 pentru modificarea Programului de protecție și gestiune a monumentelor înscrise în Lista patrimoniului mondial UNESCO, aprobat prin HGR nr. 1.268/2010, în baza cap. IV – Sistemul de management al monumentelor, se constituie pentru fiecare monument înscris în Lista patrimoniului mondial UNESCO un Comitet de organizare UNESCO (COU) și se numește un coordonator al monumentului prin hotărârea consiliului județean.

Din Comitetul de organizare fac parte:

- coordonatorul monumentului;
- un reprezentant al deținătorului monumentului istoric;
- un reprezentant al Inspectoratului județean pentru situații de urgență;
- un reprezentant al Inspectoratului județean de poliție;
- un reprezentant al comunității locale;
- un reprezentant al Ministerului Culturii și Patrimoniului Național;
- un reprezentant al Direcției județene de cultură și patrimoniu național;
- un responsabil științific, desemnat de Institutul Național al Patrimoniului, care asigură coordonarea metodologică a activității de protejare a monumentului istoric;
- un reprezentant al Consiliului județean;

Entitățile nominalizate și-au desemnat reprezentantul, iar pentru calitatea de coordonator de monument îl propunem pe dl. Constantin Ioan Inel - dir. adj. al Muzeului Național al Unirii Alba Iulia.

Coordonatorul monumentului, potrivit art. 9 lit. (2) din HGR nr. 1102/2011 - "asigură managementul monumentului istoric și este răspunzător pentru aplicarea tuturor măsurilor necesare asigurării protecției acestuia".

În conformitate cu dispozițiile art. 38 din Regulamentul de organizare și funcționare a Consiliului Județean Alba am inițiat prezentul Proiect de hotărâre privind aprobarea componenței nominale a Comitetului de Organizare UNESCO (COU) pentru monumentul Cetatea Dacică Căpîlna.

PRESEDINTE,
Ion Dumitrel

ROMANIA
JUDETUL ALBA
CONSILIUL JUDETEAN
DIRCȚIA AMENAJAREA TERITORIULUI
SI URBANISM
Nr. 4322/10.04.2012

RAPORT DE SPECIALITATE

la proiectul de hotărâre privind aprobarea componenței nominale a
Comitetului de Organizare UNESCO (COU) pentru monumentul Cetatea Dacică Căpîlna

Cetatea Dacică Căpîlna se află în comuna Săsciori, la 18 km de municipiul Sebeș, pe "Dealul Gârgălău", ori "Dealul Cetății", cum mai este numit, cu o bună poziție strategică, situată la 610m altitudine și dominând valea Sebeșului, o cetate cu ziduri de piatră, în opus quadratum, care încinge partea superioară a dealului, legată fiind de restul înălțimilor cu o șa îngustă și mărginită de două pâraie: Valea Gârgălăului și Pârâul Râpii.

Platoul cetății, alcătuit din trei terase, de dimensiuni reduse, este de formă ovală, măsurând 56X42m. Cetatea Dacică Căpîlna constituie una dintre verigile lanțului de fortificații de pe cele două versante ale Carpaților, menit să supravegheze principalele treceri peste munți pe drumurile de plai circulăte în toate timpurile. Căpîlna și Bănița sunt cele două cetăți incluse în patrimoniul UNESCO ca părți ale sistemului defensiv dacic, dar care nu se află în munții Orăștiei, centrul regatului. Cetatea Dacică Căpîlna se află în prezent pe Lista Patrimoniului Mondial UNESCO la poziția "Cetățile Dacice din Munții Orăștiei" – anul înscrierii fiind 1999 sub cod 906-006.

Conform Hotărârii Guvernului nr. 1.102 din 2 noiembrie 2011 pentru modificarea Programului de protecție și gestiune a monumentelor înscrise în Lista patrimoniului mondial UNESCO, aprobat prin HGR nr. 1.268/2010, în baza cap. IV – Sistemul de management al monumentelor, se constituie pentru fiecare monument înscris în Lista patrimoniului mondial UNESCO un Comitet de organizare UNESCO (COU) și se numește un coordonator al monumentului prin hotărârea consiliului județean. Din Comitetul de organizare fac parte:

- coordonatorul monumentului, numit de Consiliul Județean, potrivit art. 9 alin (1) : "pentru fiecare monument înscris în Lista patrimoniului mondial UNESCO va fi numit un coordonator al monumentului de către Consiliul județean în a cărui rază teritorială se află monumentul".
- un reprezentant al deținătorului monumentului istoric;
- un reprezentant al Inspectoratului județean pentru situații de urgență;
- un reprezentant al Inspectoratului județean de poliție;
- un reprezentant al comunității locale;
- un reprezentant al Ministerului Culturii și Patrimoniului Național;
- un reprezentant al Direcției județene de cultură și patrimoniu național;
- un responsabil științific, desemnat de Institutul Național al Patrimoniului, care asigură coordonarea metodologică a activității de protejare a monumentului istoric;
- un reprezentant al Consiliului județean;

Acest comitet are următoarele atribuții:

- elaborează strategii de întreținere a monumentului și de prevenire a posibilibilor factori de amenințare a integrității acestuia;
- elaborează planul de protecție, conservare, întreținere și reabilitare, precum și promovarea și punerea în valoare a monumentului;
- raportează periodic starea de conservare a monumentului, a problemelor generale sau specifice constatate în urma inspecțiilor monitorizate;
- organizează dezbateri publice prin care să atragă atenția asupra păstrării în bune condiții a monumentului și a măsurilor avute în vedere pentru îmbunătățirea stării de conservare și a punerii în valoare a monumentului.

Coordonatorul monumentului, potrivit art. 9 lit. (2) din HGR nr. 1102/2011 - " asigură managementul monumentului istoric și este răspunzător pentru aplicarea tuturor măsurilor necesare asigurării protecției acestuia".

Față de cele de mai sus, în conformitate cu prevederile art. 10 alin (1), din HGR nr. 1.102 din 2011 pentru modificarea Programului de protecție și gestiune a monumentelor înscrise în Lista patrimoniului mondial UNESCO, aprobat prin HGR nr. 1.268/2010, propunem aprobarea componenței nominale a Comitetului de Organizare UNESCO (COU) pentru monumentul Cetatea Dacică Căpîlna.

ARHITECT ȘEF,
EUGENIA MĂRGINEAN

PROIECT DE HOTARARE

privind aprobarea componenței nominale a
Comitetului de Organizare UNESCO (COU) pentru monumentul Cetatea Câlnic

Consiliul județean Alba întrunit în ședința ordinară din data de 19.04.2012;

Luând în dezbatere:

- expunerea de motive și proiectul de hotărâre privind aprobarea componenței nominale a
Comitetului de Organizare UNESCO (COU) pentru monumentul Cetatea Câlnic;
- raportul de specialitate al arhitectului șef nr. 4321/2012 privind aprobarea componenței
nominale a Comitetului de Organizare UNESCO (COU) pentru monumentul Cetatea Câlnic;

Având în vedere prevederile:

- art. 10 alin (1) din HGR nr. 1.102/2011, în baza pentru modificarea Programului de
protecție și gestiune a monumentelor istorice înscrise în Lista patrimoniului mondial
UNESCO, aprobat prin Hotărârea Guvernului nr. 1268/2010;
- art. 91 alin (1), litera "P" din Legea nr. 215/2001, republicată, privind administrația publică
locală, cu modificările și completările ulterioare;

În temeiul art. 97 – (1) și art. 115 –(1), litera "c", din Legea nr. 215/2001, privind administrația
publică locală, republicată, cu modificările și completările ulterioare, adoptă prezenta:

HOTARARE:

Art.unic. Se aprobă componența nominală a Comitetului de Organizare UNESCO (COU)
pentru monumentul Cetatea Câlnic, potrivit anexei - parte integrantă din prezenta hotărâre.

Prezenta hotărâre se publică în Monitorul Oficial al județului Alba și se comunică:

- Instituția Prefectului - Județul Alba;
- Membrilor comisiei;
- Direcției Amenajarea Teritoriului și Urbanism;

PREȘEDINTE
Ion Dumitrel

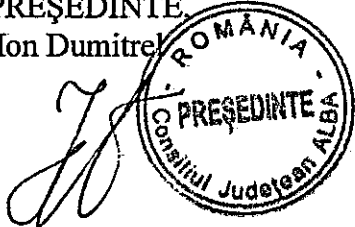

AVIZAT
SECRETARUL JUDEȚULUI,

Mariana Hurbean

EXPUNERE DE MOTIVE

la proiectul de hotărâre privind aprobarea componenței nominale a
Comitetului de Organizare UNESCO (COU) pentru monumentul Cetatea Călnic

Cetatea Călnic, unul din monumentele de arhitectură cele mai interesante din secolul al XIII-lea, ocupă un loc special între fortificațiile ridicate de sașii transilvăneni, aflându-se în prezent pe Lista Patrimoniului Mondial UNESCO la poziția "Sate cu biserici fortificate din Transilvania" – anul înscrierii fiind 1999 sub cod 596 bis-007.

Organizația Națiunilor Unite pentru Educație, Știință și Cultură (UNESCO) a propus un plan de protejare a bunurilor culturale și naturale din lume, prin *Convenția privind Protecția Patrimoniului Mondial Cultural și Natural*, aprobată în 1972. Comisiile Naționale pentru UNESCO sunt organisme naționale de cooperare, parte integrantă din arhitectura construcției UNESCO. Sunt constituite de guvernele țărilor membre, în acord cu articolul VII al Constituției UNESCO și au scopul de a face legătura între grupurile naționale guvernamentale și non-guvernamentale și Programele UNESCO.

Comisia Națională a României pentru UNESCO a luat ființă în anul 1956 și a fost reorganizată prin Hotărârea de Guvern nr. 624 în august 1995.

Conform Hotărârii Guvernului nr. 1.102 din 2 noiembrie 2011 pentru modificarea Programului de protecție și gestiune a monumentelor înscrise în Lista patrimoniului mondial UNESCO, aprobat prin HGR nr. 1.268/2010, în baza cap. IV – Sistemul de management al monumentelor, se constituie pentru fiecare monument înscris în Lista patrimoniului mondial UNESCO un Comitet de organizare UNESCO (COU) și se numește un coordonator al monumentului prin hotărârea consiliului județean. Din Comitetul de organizare fac parte:

- coordonatorul monumentului;
- un reprezentant al deținătorului monumentului istoric;
- un reprezentant al Inspectoratului județean pentru situații de urgență;
- un reprezentant al Inspectoratului județean de poliție;
- un reprezentant al comunității locale;
- un reprezentant al Ministerului Culturii și Patrimoniului Național;
- un reprezentant al Direcției județene de cultură și patrimoniu național;
- un responsabil științific, desemnat de Institutul Național al Patrimoniului, care asigură coordonarea metodologică a activității de protejare a monumentului istoric;
- un reprezentant al Consiliului județean;

Entitățile nominalizate și-au desemnat reprezentantul, iar pentru calitatea de coordonator de monument îl propunem pe dl. Constantin Ioan Inel - dir. adj. al Muzeului Național al Unirii Alba Iulia.

Coordonatorul monumentului, potrivit art. 9 lit. (2) din HGR nr. 1102/2011 - "asigură managementul monumentului istoric și este răspunzător pentru aplicarea tuturor măsurilor necesare asigurării protecției acestuia".

În conformitate cu dispozițiile art. 38 din Regulamentul de organizare și funcționare a Consiliului Județean Alba am inițiat prezentul Proiect de hotărâre privind aprobarea componenței nominale a Comitetului de Organizare UNESCO (COU) pentru monumentul Cetatea Călnic.

PRESEDINTE,
Ion Dumitrel

COMPONENTA NOMINALĂ A
COMITETULUI DE ORGANIZARE UNESCO (COU)
pentru monumentul Cetatea Câlnic

Dl. Constantin Ioan Inel	- coordonatorul monumentului
Dl. Acad. Prof. Marius Porumb	- președinte al Asociației ARS TRANSSILVANIAE ROMÂNIA
Dl. Locotenent Dărăban Adrian Ioan	- reprezentant al Inspectoratului General Pentru Situații de Urgență
Dl. Subcomisar Ciută Marius Mihai	- reprezentant al Inspectoratului de Poliție al Județului Alba
D-na Cunțan Codruța Adriana	- reprezentant al Primăriei comunei Câlnic
D-na Arh. Irina Cosmănescu	- reprezentant al Ministerului Culturii și Patrimoniului Național
Dl. Matei Drîmbărean	- reprezentant al Direcției Generale Pentru Cultură și Patrimoniu Național Alba
D-na Iosefina Postăvaru	- reprezentant al Institutului Național al Patrimoniului
D-na Voichița Coman	- reprezentant al Consiliului Județean Alba

RAPORT DE SPECIALITATE

la proiectul de hotărâre privind aprobarea componenței nominale a
Comitetului de Organizare UNESCO (COU) pentru monumentul Cetatea Călnic

Cetatea Călnic din județul Alba este un obiectiv cultural înscris în Lista Patrimoniului Mondial UNESCO la poziția "Sate săsești fortificate din Transilvania" – anul înscrierii fiind 1999 sub cod 596 bis-007. Cetatea Călnic se găsește în satul cu același nume, pe drumul dintre Sibiu și Sebeș, la aproximativ 40 km de Sibiu, 3 km din drumul DN1 spre stânga.

Cetatea Călnic este unul dintre monumentele de arhitectură cele mai interesante din România, ocupând un loc aparte între fortificațiile ridicate de sașii transilvăneni. Specificitatea monumentului constă în combinația dintre reședința nobiliară, având ca simbol donjonul, și fortificația comunității săsești libere, a cărei intervenție constructivă este marcată de cămărilor adosate zidului de incintă.

Conform Hotărârii Guvernului nr. 1.102 din 2 noiembrie 2011 pentru modificarea Programului de protecție și gestiune a monumentelor înscrise în Lista patrimoniului mondial UNESCO, aprobat prin HGR nr. 1.268/2010, în baza cap. IV – Sistemul de management al monumentelor, se constituie pentru fiecare monument înscris în Lista patrimoniului mondial UNESCO un Comitet de organizare UNESCO (COU) și se numește un coordonator al monumentului prin hotărârea consiliului județean. Din Comitetul de organizare fac parte:

- coordonatorul monumentului, numit de Consiliul Județean, potrivit art. 9 alin (1) : "pentru fiecare monument înscris în Lista patrimoniului mondial UNESCO va fi numit un coordonator al monumentului de către Consiliul județean în a cărui rază teritorială se află monumentul".
- un reprezentant al deținătorului monumentului istoric;
- un reprezentant al Inspectoratului județean pentru situații de urgență;
- un reprezentant al Inspectoratului județean de poliție;
- un reprezentant al comunității locale;
- un reprezentant al Ministerului Culturii și Patrimoniului Național;
- un reprezentant al Direcției județene de cultură și patrimoniu național;
- un responsabil științific, desemnat de Institutul Național al Patrimoniului, care asigură coordonarea metodologică a activității de protejare a monumentului istoric;
- un reprezentant al Consiliului județean;

Acest comitet are următoarele atribuții:

- elaborează strategii de întreținere a monumentului și de prevenire a posibililor factori de amenințare a integrității acestuia;
- elaborează planul de protecție, conservare, întreținere și reabilitare, precum și promovarea și punerea în valoare a monumentului;
- raportează periodic starea de conservare a monumentului, a problemelor generale sau specifice constatate în urma inspecțiilor monitorizate;
- organizează dezbateri publice prin care să atragă atenția asupra păstrării în bune condiții a monumentului și a măsurilor avute în vedere pentru îmbunătățirea stării de conservare și a punerii în valoare a monumentului.

Coordonatorul monumentului, potrivit art. 9 lit. (2) din HGR nr. 1102/2011 - "asigură managementul monumentului istoric și este răspunzător pentru aplicarea tuturor măsurilor necesare asigurării protecției acestuia".

Față de cele de mai sus, în conformitate cu prevederile art. 10 alin (1), din HGR nr. 1.102 din 2011 pentru modificarea Programului de protecție și gestiune a monumentelor înscrise în Lista patrimoniului mondial UNESCO, aprobat prin HGR nr. 1.268/2010, propunem aprobarea componenței nominale a Comitetului de Organizare UNESCO (COU) pentru monumentul Cetatea Călnic.

ARHITECT ȘEF,
EUGENIA MĂRGINEAN

ROMÂNIA
JUDEȚUL ALBA
CONSILIUL JUDEȚEAN
PREȘEDINTE

PROIECT DE HOTĂRÂRE

privind modificarea statutului de funcții al Direcției Publice Comunitare de Evidență a Persoanelor Alba

Consiliul Județean Alba, întrunit în ședință ordinară în data de 19.04.2012,
Luând în dezbatere:

- Expunerea de motive la proiectul de hotărâre privind modificarea statutului de funcții al Direcției Publice Comunitare de Evidență a Persoanelor Alba;

- Raportul de specialitate al Biroului resurse umane și gestiunea funcției publice nr. 4266/09.04.2012 privind modificarea statutului de funcții al Direcției Publice Comunitare de Evidență a Persoanelor Alba;

Având în vedere prevederile:

- Legii nr. 188/1999 privind Statutul funcționarilor publici, republicată, cu modificările și completările ulterioare;

- Legea nr. 283/2011 privind aprobarea Ordonanței de Urgență a Guvernului nr. 80/2010 pentru completarea art. 11 din Ordonanța de Urgență a Guvernului nr. 37/2008 privind reglementarea unor măsuri financiare în domeniul bugetar;

- Legii-cadru nr. 284/2010 privind salarizarea unitară a personalului plătit din fonduri publice;

- Art.91-(2), litera „c” din Legea administrației publice locale nr.215/2001, republicată, cu modificările și completările ulterioare;

În temeiul art.97-(1) și art.115-(1), litera „c” din Legea administrației publice locale nr.215/2001, republicată, cu modificările și completările ulterioare, adoptă prezenta

HOTĂRÂRE

Art. 1. Se aprobă modificarea statutului de funcții al Direcției Publice Comunitare de Evidență a Persoanelor Alba, urmând să aibă structura prevăzută în Anexă- parte integrantă a prezentei hotărâri.

Art. 2 Anexa nr.24b la Hotărârea Consiliului Județean Alba nr. 22/26.01.2012 privind aprobarea bugetului general al județului Alba, bugetului propriu al Județului Alba, bugetului creditelor interne și a bugetelor instituțiilor publice și activităților finanțate integral sau parțial din venituri proprii pe anul 2012, se abrogă.

Prezenta hotărâre se publică în Monitorul Oficial al județului Alba, se înaintează și se comunica:

- Instituției Prefectului – județul Alba;
- Direcției juridice și administrație publică;
- Direcției Publice Comunitare de Evidență a Persoanelor Alba;
- Biroul resurse umane și gestiunea funcției publice.

PREȘEDINTE
Ion Dumitrel

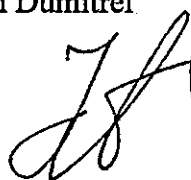

AVIZAT
SECRETARUL JUDEȚULUI,
Hurbean Mariana

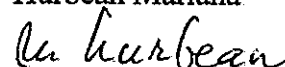

Înregistrat sub nr. 71
Alba Iulia, 09.04.2012

ROMÂNIA
JUDEȚUL ALBA
CONSILIUL JUDEȚEAN
PREȘEDINTE

Expunere de motive

la proiectul de hotărâre privind modificarea statutului de funcții al Direcției
Publice Comunitare de Evidență a Persoanelor Alba

Prin Hotărârea Consiliului Județean Alba nr. 22 din 26 ianuarie 2012 privind aprobarea bugetului general al județului Alba, bugetului propriu al Județului Alba, bugetului creditelor interne și a bugetelor instituțiilor publice și activităților finanțate integral sau parțial din venituri proprii pe anul 2012, s-a aprobat statul de funcții al Direcției Publice Comunitare de Evidență a Persoanelor Alba

Prin adresa nr. 3208/09.04.2012 Direcția Publică Comunitară de Evidență a Persoanelor Alba solicită transformarea postului vacant de Referent, treapta I din cadrul Biroului Administrativ și Asigurare Tehnico Materială în Curier. Transformarea postului se impune atât pentru faptul că începând cu anul 2012 Serviciul Român de Informații nu mai asigură distribuirea corespondenței la sediul instituției cât și pentru faptul că preluarea documentelor cu regim special - loturi de cărți de identitate și de alegător - de la Biroul Județean de Administrarea Bazelor de Date privind Evidența Persoanelor Alba, trebuie făcută de o persoană cu atribuții în acest sens.

De asemenea se solicită și transformarea funcției publice vacante de consilier clasa I, grad profesional superior din cadrul Biroului Evidență Persoanelor și Stare Civilă, în consilier, clasa I, grad profesional debutant.

În conformitate cu prevederile art.91- (2), litera „c” din Legea administrației publice locale nr.215/2001, republicată, cu modificările și completările ulterioare, organigrama și statul de funcții al instituțiilor și serviciilor publice județene din subordine se aprobă prin hotărâre a consiliului județean, fapt pentru care am inițiat, potrivit art.38-(1) din Regulamentul de organizare și funcționare al Consiliului județean Alba, proiectul de hotărâre, înregistrat sub numărul 71/09.04.2012.

Președinte
Ion Dumitrel

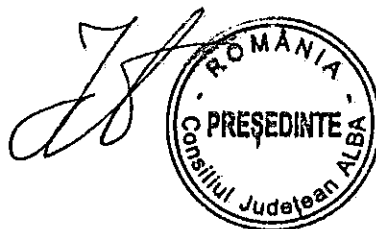

CONSILIUL JUDEȚEAN ALBA
Biroul resurse umane și gestiunea funcțiilor publice
Nr. 4266/09.04.2012

Raport de specialitate
la proiectul de hotărâre privind modificarea statutului de funcții al Direcției Publice
Comunitare de Evidență a Persoanelor Alba

Prin adresa nr. 3208/09.04.2012 Direcția Publică Comunitară de Evidență a Persoanelor Alba solicită modificarea statutului de funcții aprobat prin Hotărârea Consiliului Județean Alba nr. 22 din 26 ianuarie 2012.

Modificările solicitate constau în:

- transformarea postului de natura contractuală de Referent treapta I în post de Curier din cadrul Biroului Administrativ și Asigurare Tehnico Materială
- transformarea funcției publice de consilier, clasa I, grad profesional superior în consilier, clasa I, grad profesional debutant din cadrul Biroului Evidență Persoanelor și Stare Civilă.

Aceste modificări nu duc la creșterea numărului de personal, Direcția Publică Comunitară de Evidență a Persoanelor Alba încadrându-se în normativul de personal prevăzut de O.U.G. 63/2010 pentru modificarea și completarea Legii nr.273/2006 privind finanțele publice locale, precum și pentru stabilirea unor măsuri financiare.

În elaborarea propunerii au fost avute în vedere prevederile Legii 188/1999 privind Statutul funcționarilor publici, republicată cu completările și modificările ulterioare și ale Legii nr.53/2003 Codul muncii, republicată, cu modificările și completările ulterioare.

Proiectul de hotărâre a fost întocmit cu respectarea prevederilor legale în vigoare.

ȘEF BIROU,
Horațiu Suciu

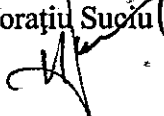

STAT DE FUNCȚII
Al Direcției Publice Comunitare de Evidență a Persoanelor

Nr.crt.	Denumirea funcției	Clasa	Grad profesional	Număr de posturi
1.	Director executiv			1
Biroul Evidența Persoanelor și Stare Civilă cu compartimentele 1, 2, 3, 4, 5				
2.	Șef birou treapta 2			1
1. Compartiment Regim Evidența Persoanelor				
3.	Consilier	I	debutant	1
2. Ghișeu Unic				
4.	Referent-agent	III	Superior	1
5.	Inspector	I	Asistent	1
3. Compartiment informatică				
6.	Consilier	I	Superior	1
4. Compartiment îndrumare și control				
7.	Inspector	I	Principal	1
5. Compartiment Stare Civilă				
8-9.	Consilier	I	Superior	2
10-11	Inspector	I	Superior	2
Compartiment Juridic, Achiziții și Relații Publice				
12-13.	Consilier	I	Superior	2
14.	Referent	III	Principal	1
Compartiment Resurse Umane				
15.	Consilier	I	Principal	1
Compartiment Financiar Contabil				
16.	Consilier	I	Superior	1
17.	Inspector	I	Principal	1
Biroul Administrativ și Asigurare Tehnico Materială cu compartimentele 1 și 2				
18.	Șef birou gradul I			1
1. Compartiment Gestiune și Asigurare Tehnico Materială				
19.	Consilier gradul IA			1
20.	Funcționar arhivar			1
21.	Curier			1
3. Compartiment Administrare Întreținere				
22.	Muncitor calificat treapta I			1
23.	Îngrijitor			1
24-25.	Șofer treapta I			2
TOTAL				25

EXPUNERE DE MOTIVE

la proiectul de hotărâre privind modificarea Statului de funcții
al Spitalului Județean de Urgență Alba Iulia

Statul de funcții al Spitalului Județean de Urgență Alba Iulia a fost aprobat prin Hotărârea Consiliului Județean Alba nr.22 din 26.01.2012.

Pentru acordarea de servicii medicale adecvate beneficiarilor, cu accent pe prevenție și continuitate, Spitalul Județean de Urgență Alba Iulia prin adresa nr.3.832/10.04.2012 a solicitat modificarea statului de funcții, propunând:

- înființarea de posturi de medici pe următoarele secții și compartimente: secția cardiologie – 4 posturi; secția gastroenterologie – 1 post; secția oncologie medicală – 1 post; secția chirurgie – 1 post; secția ATI – 1 post; serviciul de anatomie patologică – 1 post;
- redistribuirea personalului medical (asistente, infirmiere și registratoare) în funcție de necesitate;
- promovarea în gradul principal a unor persoane cărora li s-a acordat acest grad de către Ordinul Asistenților medicali generaliști, moașelor și asistenților medicali din România

Conform prevederilor art. 15 din Hotărârea Guvernului nr.56/2009 pentru aprobarea Normelor metodologice de aplicare a Ordonanței de urgență a Guvernului nr. 162/2008 privind transferul ansamblului de atribuții și competențe exercitate de Ministerul Sănătății către autoritățile administrației publice locale, Consiliul Județean Alba aprobă și modifică statele de funcții ale unităților sanitare subordonate, cu încadrarea în normativele de personal și în bugetul de venituri și cheltuieli aprobat.

În acest sens, am inițiat proiectului de hotărâre privind modificarea Statului de funcții al Spitalului Județean de Urgență Alba Iulia nr. 76 din data de 10.04.2012.

Președinte
Ion Dumitrel

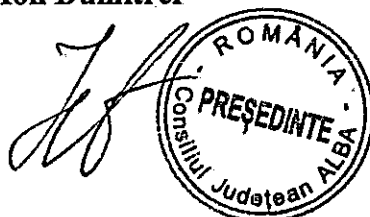

ROMÂNIA
JUDEȚUL ALBA
CONSILIUL JUDEȚEAN
PREȘEDINTE

PROIECT DE HOTĂRÂRE
privind modificarea statului de funcții
al Spitalului Județean de Urgenta Alba Iulia

Consiliul Județean Alba întrunit în ședința ordinară din data de 19.04.2012

Luând în dezbateri:

- Expunerea de motive la proiectul de hotărâre privind modificarea statului de funcții al Spitalului Județean de Urgenta Alba Iulia;
- Raportul de specialitate al Biroului resurse umane și gestiunea funcțiilor publice nr. 4.335/10.04.2012;
- adresa nr.3832/10.04.2012.a Spitalului Județean de Urgenta Alba Iulia.

Având în vedere:

- prevederile Legii nr.284/2010 privind salarizarea unitara a personalului platit din fonduri publice;
- prevederile Legii nr.95/2006 privind reforma in domeniul sanatatii, cu modificarile si completarile ulterioare;
- prevederile Ordonanței de Urgenta a Guvernului nr.162/2008 privind transferul ansamblului de atributii si competente exercitate de Ministerul Sanatatii Publice catre autoritatile administratiei publice locale, cu modificarile si completarile ulterioare ;
- prevederile art. 15 din Hotărârea Guvernului nr.56/2009 pentru aprobarea Normelor metodologice de aplicare a Ordonantei de urgenta a Guvernului nr. 162/2008 privind transferul ansamblului de atributii si competente exercitate de Ministerul Sanatatii catre autoritatile administratiei publice locale;
- prevederile Ordinului Ministrului Sanatatii nr.1.224/2010 privind aprobarea normativelor de personal pentru asistenta medicala spitaliceasca, precum si pentru modificarea si completarea Ordinului ministrului sanatatii publice nr. 1.778/2006 privind aprobarea normativelor de personal.

În temeiul prevederilor art. 97 si art. 115 alin. (1) din Legea administrației publice locale nr. 215/2001 republicata,cu modificările si completările ulterioare adoptă prezenta:

HOTĂRÂRE

Art. 1. Se aprobă modificarea statului de funcții al Spitalului Județean de Urgenta Alba Iulia, urmând sa aibă structura prevăzuta în anexa - parte integranta a prezentei hotărâri.

Art. 2. Anexa nr. 30 „b” la Hotărârea Consiliului Județean Alba nr. 22 din 26.01.2012, se abroga.

Art. 3. Managerul Spitalului Județean de Urgenta Alba Iulia va duce la îndeplinire prevederile prezentei hotărâri.

Prezenta hotărâre se publică în Monitorul Oficial al Județului Alba, se înaintează și se comunică:

- Instituției Prefectului – Județul Alba
- Spitalului Județean de Urgenta Alba Iulia
- Direcției juridica si administrație publica
- Biroului resurse umane și gestiunea funcțiilor publice

PREȘEDINTE,
ION DUMITREL

AVIZAT,
SECRETARUL JUDEȚULUI,
HURBEAN MARIANA

M. Hurbean

Înregistrat sub nr. 76
Alba Iulia, 10.04.2012

STAT DE FUNCTII

NR. CRT	DENUMIRE FUNCTIE/GRAD	NIVEL STUDII	SPECIALITATE	NR POSTURI
1	MANAGER GRADUL I	S	ECONOMIST	1
2	DIRECTOR MEDICAL GRADUL I	S	ONCOLOGIE MEDICALA	1
3	DIRECTOR FIN. CONTABIL GRAD I	S	ECONOMIST	1
4	DIRECTOR INGRIJIRI GRADUL I	S	ASISTENT MEDICAL	1
A. STRUCTURI MEDICALE				
SECTII SI COMPARTIMENTE CU PATURI				
SECTIA MEDICINA INTERNE				32 PATURI
NR. CRT	DENUMIRE FUNCTIE/GRAD	NIVEL STUDII	SPECIALITATE	NR POSTURI
1	MEDIC SEF SECTIE GRAD I	S	MEDICINA INTERNA	1
2 - 6	MEDIC PRIMAR	S	MEDICINA INTERNA	5
7	MEDIC SPECIALIST	S	MEDICINA INTERNA	1
8	ASISTENT MEDICAL SEF	S/PL	ASIST MED GENERALIST	1
9 - 12	ASISTENT MED. PRINCIPAL	S	ASIST MED GENERALIST	4
13 - 19	ASISTENT MED. PRINCIPAL	PL	ASIST MED GENERALIST	7
20 - 23	ASISTENT MEDICAL	PL	ASIST MED GENERALIST	4
24	REGISTRATOR MED. PRINCIPAL	M	REGISTRATOR MEDICAL	1
25 - 29	INFIRMIERA	M	INFIRMIERA	5
SECTIA MEDICINA INTERNE - COMPARTIMENT REUMATOLOGIE				6 PATURI
30	MEDIC	S	REUMATOLOGIE	1
31	ASISTENT MED. PRINCIPAL	PL	ASIST MED GENERALIST	1
32	ASISTENT MEDICAL	PL	ASIST MED GENERALIST	1
SECTIA MEDICINA INTERNE - COMPARTIMENT PNEUMOLOGIE				6 PATURI
33	MEDIC SPECIALIST	S	PNEUMOLOGIE	1
34	ASISTENT MEDICAL	PL	ASIST MED GENERALIST	1
35 - 36	ASISTENT MEDICAL DEB	PL	ASIST MED GENERALIST	2
37	INFIRMIERA DEB.	M	INFIRMIERA	1
SECTIA MEDICINA INTERNE - COMPARTIMENT ENDOCRINOLOGIE				5 PATURI
38 - 39	MEDIC SPECIALIST	S	ENDOCRINOLOGIE	2
40 - 41	ASISTENT MED. PRINCIPAL	PL	ASIST MED GENERALIST	2
42	INFIRMIERA	M	INFIRMIERA	1
SECTIA GASTROENTEROLOGIE				25 PATURI
43	MEDIC SEF SECTIE GRAD I	S	GASTROENTEROLOGIE	1
44 - 45	MEDIC PRIMAR	S	GASTROENTEROLOGIE	2
46	MEDIC PRIMAR	S	ENDOSCOPIE	1
47	MEDIC SPECIALIST	S	GASTROENTEROLOGIE	1
48	MEDIC REZIDENT AN V	S	GASTROENTEROLOGIE	1
49	ASISTENT MEDICAL SEF	S/PL	ASIST MED GENERALIST	1
50 - 51	ASISTENT MED. PRINCIPAL	S	ASIST MED GENERALIST	2
52 - 56	ASISTENT MED. PRINCIPAL	PL	ASIST MED GENERALIST	5
57 - 58	ASISTENT MEDICAL	PL	ASIST MED GENERALIST	2
59	REGISTRATOR MEDICAL	M	REGISTRATOR MEDICAL	1
60 - 63	INFIRMIERA	M	INFIRMIERA	4
COMPARTIMENT NEFROLOGIE				13 PATURI
64	MEDIC PRIMAR	S	NEFROLOGIE	1
65	MEDIC SPECIALIST	S	NEFROLOGIE	1
66	ASISTENT MED. PRINCIPAL	S	ASIST MED GENERALIST	1
67 - 69	ASISTENT MED. PRINCIPAL	PL	ASIST MED GENERALIST	3
70 - 71	ASISTENT MEDICAL	PL	ASIST MED GENERALIST	2
72	REGISTRATOR MED. PRINCIPAL	M	REGISTRATOR MEDICAL	1
73 - 74	INFIRMIERA	M	INFIRMIERA	2
SECTIA CARDIOLOGIE				40 PATURI
75	MEDIC SEF SECTIE GRAD I	S	CARDIOLOGIE	1
76 - 78	MEDIC PRIMAR	S	CARDIOLOGIE	3
79 - 83	MEDIC SPECIALIST	S	CARDIOLOGIE	5

84	-	85	PROF. CFM PRINCIPAL	S	PROF. CFM	2
		86	ASISTENT MEDICAL SEF	S/PL	ASIST MED GENERALIST	1
87	-	101	ASISTENT MED. PRINCIPAL	PL	ASIST MED GENERALIST	15
102	-	104	ASISTENT MEDICAL	PL	ASIST MED GENERALIST	3
		105	REGISTRATOR MED. PRINCIPAL	M	REGISTRATOR MEDICAL	1
106	-	111	INFIRMIERA	M	INFIRMIERA	6
SECTIA CARDIOLOGIE - COMP. TERAPIE INTENSIVA CORONARIENI 10 PATURI						
112	-	113	MEDIC PRIMAR	S	CARDIOLOGIE	2
		114	ASISTENT MED. PRINCIPAL	S	ASIST MED GENERALIST	1
115	-	119	ASISTENT MED. PRINCIPAL	PL	ASIST MED GENERALIST	5
120	-	121	ASISTENT MEDICAL	PL	ASIST MED GENERALIST	2
122	-	125	INFIRMIERA	M	INFIRMIERA	4
SECTIA ONCOLOGIE MEDICALA 25 PATURI						
		126	MEDIC SEF SECTIE GRAD I	S	ONCOLOGIE MEDICALA	1
127	-	129	MEDIC PRIMAR	S	ONCOLOGIE MEDICALA	3
		130	MEDIC REZIDENT AN V	S	HEMATOLOGIE	1
		131	ASISTENT MEDICAL SEF	S/PL	ASIST MED GENERALIST	1
132	-	135	ASISTENT MED. PRINCIPAL	S	ASIST MED GENERALIST	4
136	-	144	ASISTENT MED. PRINCIPAL	PL	ASIST MED GENERALIST	9
145	-	148	ASISTENT MEDICAL	PL	ASIST MED GENERALIST	4
149	-	150	STATISCIAN MED. PRINCIPAL	M	STATISCIAN MEDICAL	2
151	-	156	INFIRMIERA	M	INFIRMIERA	6
SECTIA ONCOLOGIE MEDICALA - COMPARTIMENT PALEATIE 6 PATURI						
		157	MEDIC SPECIALIST	S	MEDICINA DE FAM. COMP	1
		158	PSIHOLOG PRACTICANT	S	PSIHOLOG	1
159	-	161	ASISTENT MEDICAL	PL	ASIST MED GENERALIST	3
162	-	166	ASISTENT MEDICAL DEB	PL	ASIST MED GENERALIST	5
167	-	172	INFIRMIERA DEB.	M	INFIRMIERA	6
COMP DIABET ZAHARAT, NUTRITIE SI BOLI METABOLICE 17 PATURI						
173	-	174	MEDIC PRIMAR	S	DIABET ZAHARAT, NUTRI	2
175	-	176	MEDIC SPECIALIST	S	DIABET ZAHARAT, NUTRI	2
		177	ASISTENT MEDICAL	S	ASIST MED GENERALIST	1
178	-	183	ASISTENT MED. PRINCIPAL	PL	ASIST MED GENERALIST	6
184	-	186	INFIRMIERA	M	INFIRMIERA	3
SECTIA CHIRURGIE GENERALA 45 PATURI						
		187	MEDIC SEF SECTIE GRAD I	S	CHIRURGIE GENERALA	1
188	-	191	MEDIC PRIMAR	S	CHIRURGIE GENERALA	4
192	-	195	MEDIC SPECIALIST	S	CHIRURGIE GENERALA	4
		196	ASISTENT MEDICAL SEF	S/PL	ASIST MED GENERALIST	1
		197	ASISTENT MED. PRINCIPAL	S	ASIST MED GENERALIST	1
198	-	213	ASISTENT MED. PRINCIPAL	PL	ASIST MED GENERALIST	16
214	-	215	ASISTENT MEDICAL	PL	ASIST MED GENERALIST	2
		216	REGISTRATOR MED. PRINCIPAL	M	REGISTRATOR MEDICAL	1
217	-	224	INFIRMIERA	M	INFIRMIERA	8
		225	BRANCARDIER	G	BRANCARDIER	1
SECTIA CHIRURGIE GENERALA - COMP.CHIRURGIE MAXILO-FACIALA 5 PATURI						
		226	MEDIC SPECIALIST	S	CHIRURGIE MAXILO-FACIA	1
		227	ASISTENT MED. PRINCIPAL	PL	ASIST MED GENERALIST	1
		228	INFIRMIERA	M	INFIRMIERA	1
SECTIA CHIRURGIE GENERALA - COMP NEUROCHIRURGIE 8 PATURI						
		229	MEDIC PRIMAR	S	NEUROCHIRURGIE	1
		230	MEDIC SPECIALIST	S	NEUROCHIRURGIE	1
231	-	233	ASISTENT MED. PRINCIPAL	S	ASIST MED GENERALIST	3
		234	ASISTENT MEDICAL	S	ASIST MED GENERALIST	1
		235	INFIRMIERA	M	INFIRMIERA	1
		236	BRANCARDIER	G	BRANCARDIER	1
SECTIA CHIRURGIE GENERALA - COMP CHIRURGIR PLASTICA MICROCHIRURGIE RECONSTRUTIVA 7 PATURI						
		237	MEDIC PRIMAR	S	CHIRURGIR PLASTICA	1
238	-	239	ASISTENT MED. PRINCIPAL	PL	ASIST MED GENERALIST	2
		240	INFIRMIERA	M	INFIRMIERA	1
SECTIA UROLOGIE 25 PATURI						
		241	MEDIC SEF SECTIE GRAD I	S	UROLOGIE	1

242	-	243	MEDIC PRIMAR	S	UROLOGIE	2
244			MEDIC SPECIALIST	S	UROLOGIE	1
245			ASISTENT MED. PRINCIPAL	S/PL	ASIST MED GENERALIST	1
246	-	249	ASISTENT MED. PRINCIPAL	PL	ASIST MED GENERALIST	4
250	-	252	ASISTENT MEDICAL	PL	ASIST MED GENERALIST	3
253			REGISTRATOR MED. PRINCIPAL	M	REGISTRATOR MEDICAL	1
254	-	256	INFIRMIERA	M	INFIRMIERA	3
257			BRANCARDIER	G	BRANCARDIER	1
SECTIA OBSTETRICA GINECOLOGIE					62 PATURI	
258			MEDIC SEF SECTIE GRAD I	S	OBSTETRICA GINECOLOG	1
259	-	265	MEDIC PRIMAR	S	OBSTETRICA GINECOLOG	7
266	-	268	MEDIC SPECIALIST	S	OBSTETRICA GINECOLOG	3
269			ASISTENT MEDICAL SEF	S/PL	OBSTETRICA GINECOLOG	1
270			ASISTENT MED. PRINCIPAL	S	OBSTETRICA GINECOLOG	1
271	-	294	ASISTENT MED. PRINCIPAL	PL	OBSTETRICA GINECOLOG	24
295			ASISTENT MEDICAL	PL	OBSTETRICA GINECOLOG	1
296			STATISCIAN MED. PRINCIPAL	M	STATISCIAN MEDICAL	1
297			REGISTRATOR MED. PRINCIPAL	M	REGISTRATOR MEDICAL	1
298	-	306	INFIRMIERA	M	INFIRMIERA	9
SECTIA NEONATOLOGIE					15 PATURI	
307			MEDIC SEF SECTIE GRAD I	S	NEONATOLOGIE	1
308			MEDIC REZIDENT AN V	S	NEONATOLOGIE	1
309			ASISTENT MEDICAL SEF	S/PL	PEDIATRIE	1
310	-	314	ASISTENT MED. PRINCIPAL	PL	PEDIATRIE	5
315			ASISTENT MEDICAL	S	PEDIATRIE	1
316	-	317	ASISTENT MEDICAL	PL	PEDIATRIE	2
318			STATISCIAN MED. PRINCIPAL	M	STATISCIAN MEDICAL	1
319	-	320	INFIRMIERA	M	INFIRMIERA	2
SECTIA NEONATOLOGIE- COMP. TERAPIE INTENSIVA					5 PATURI	
321			MEDIC PRIMAR	S	NEONATOLOGIE	1
322	-	323	ASISTENT MED. PRINCIPAL	PL	PEDIATRIE	2
324	-	327	ASISTENT MEDICAL	PL	PEDIATRIE	4
328	-	331	INFIRMIERA	M	INFIRMIERA	4
SECTIA NEONATOLOGIE - COMP. PREMaturi					10 PATURI	
332			MEDIC PRIMAR	S	NEONATOLOGIE	1
333	-	334	MEDIC REZIDENT AN I	S	NEONATOLOGIE	2
335	-	337	ASISTENT MED. PRINCIPAL	PL	PEDIATRIE	3
338	-	340	ASISTENT MEDICAL	PL	PEDIATRIE	3
341	-	342	INFIRMIERA	M	INFIRMIERA	2
SECTIA PEDIATRIE - COMP. PEDIATRIE					40 PATURI	
343			MEDIC SEF SECTIE GRAD I	S	PEDIATRIE	1
344	-	345	MEDIC PRIMAR	S	PEDIATRIE	2
346	-	347	MEDIC SPECIALIST	S	PEDIATRIE	2
348			ASISTENT MEDICAL SEF	S/PL	PEDIATRIE	1
349			ASISTENT MED. PRINCIPAL	S	PEDIATRIE	1
350	-	363	ASISTENT MED. PRINCIPAL	PL	PEDIATRIE	14
364			ASISTENT MEDICAL	PL	PEDIATRIE	1
365			INSTRUCTOR MED. PRINCIPAL	M	INSTRUCTOR MEDICAL	1
366			REGISTRATOR MED. PRINCIPAL	M	REGISTRATOR MEDICAL	1
367	-	373	INFIRMIERA	M	INFIRMIERA	7
SECTIA PEDIATRIE -COMPARTIMENT TERAPIE ACUTA					5 PATURI	
374			MEDIC PRIMAR	S	PEDIATRIE	1
375	-	378	ASISTENT MED. PRINCIPAL	PL	PEDIATRIE	4
379	-	380	INFIRMIERA	M	INFIRMIERA	2
SECTIA ORTOPEDIE-COMP.ORTOPEDIE SI TRAUMATOLOGIE					40 PATURI	
381			MEDIC SEF SECTIE GRAD I	S	ORTOPEDIE SI TRAUMATOLOGIE	1
382	-	385	MEDIC PRIMAR	S	ORTOPEDIE SI TRAUMATOLOGIE	4
386	-	387	MEDIC SPECIALIST	S	ORTOPEDIE SI TRAUMATOLOGIE	2
388			ASISTENT MEDICAL SEF	S/PL	ASIST MED GENERALIST	1
389	-	401	ASISTENT MED. PRINCIPAL	PL	ASIST MED GENERALIST	13
402	-	405	ASISTENT MEDICAL	PL	ASIST MED GENERALIST	4
406			STATISCIAN MED. PRINCIPAL	M	STATISCIAN MEDICAL	1
407	-	409	GIPSAR PRINCIPAL	M	GIPSAR	3

410	GIPSAR MEDICAL	M	GIPSAR	1
411 - 415	INFIRMIERA	M	INFIRMIERA	5
416 - 417	BRANCARDIER	G	BRANCARDIER	2
COMPARTIMENT OFTALMOLOGIE			15 PATURI	
418 - 422	MEDIC PRIMAR	S	OFTALMOLOGIE	5
423 - 429	ASISTENT MED. PRINCIPAL	PL	ASIST MED GENERALIST	7
430	REGISTRATOR MED. PRINCIPAL	M	REGISTRATOR MEDICAL	1
431 - 432	INFIRMIERA	M	INFIRMIERA	2
COMPARTIMENT ORL			20 PATURI	
433 - 435	MEDIC PRIMAR	S	ORL	3
436	MEDIC SPECIALIST	S	ORL	1
437 - 443	ASISTENT MED. PRINCIPAL	PL	ASIST MED GENERALIST	7
444	SORA MED. PRINCIPALA	M	SORA MEDICALA	1
445	REGISTRATOR MEDICAL	M	REGISTRATOR MEDICAL	1
446 - 447	INFIRMIERA	M	INFIRMIERA	2
SECTIA ATI			28 PATURI	
448	MEDIC SEF SECTIE GRAD I	S	ATI	1
449 - 454	MEDIC PRIMAR	S	ATI	6
455 - 457	MEDIC SPECIALIST	S	ATI	3
458	INGINER DE SISTEM	S	INGINER DE SISTEM	1
459	ASISTENT MEDICAL SEF	S/PL	ASIST MED GENERALIST	1
460 - 461	ASISTENT MED. PRINCIPAL	S	ASIST MED GENERALIST	2
462 - 484	ASISTENT MED. PRINCIPAL	PL	ASIST MED GENERALIST	23
485 - 491	ASISTENT MEDICAL	PL	ASIST MED GENERALIST	7
492	SORA MED. PRINCIPALA	M	SORA MEDICALA	1
493	STATISCIAN MED. PRINCIPAL	M	STATISTCIAN MEDICAL	1
494 - 505	INFIRMIERA	M	INFIRMIERA	12
SECTIA NEUROLOGIE			70 PATURI	
506	MEDIC SEF SECTIE GRAD I	S	NEUROLOGIE	1
507 - 511	MEDIC PRIMAR	S	NEUROLOGIE	5
512	MEDIC SPECIALIST	S	NEUROLOGIE	1
513	ASISTENT MEDICAL SEF	S/PL	ASIST MED GENERALIST	1
514 - 531	ASISTENT MED. PRINCIPAL	PL	ASIST MED GENERALIST	18
532 - 541	ASISTENT MEDICAL	PL	ASIST MED GENERALIST	10
542 - 543	REGISTRATOR MED. PRINCIPAL	M	REGISTRATOR MEDICAL	2
544 - 559	INFIRMIERA	M	INFIRMIERA	16
560 - 562	BRANCARDIER	G	BRANCARDIER	3
SECTIA NEUROLOGIE - COMPARTIMENT TERAPIE ACUTA			5 PATURI	
563	MEDIC SPECIALIST	S	NEUROLOGIE	1
564 - 569	ASISTENT MEDICAL DEB	PL	ASIST MED GENERALIST	6
570 - 574	INFIRMIERA DEB.	M	INFIRMIERA	5
SECTIA BOLI INFECTIOASE			40 PATURI	
575	MEDIC SEF SECTIE GRAD I	S	BOLI INFECTIOASE	1
576 - 577	MEDIC PRIMAR	S	BOLI INFECTIOASE	2
578	MEDIC SPECIALIST	S	BOLI INFECTIOASE	1
579	ASISTENT MEDICAL SEF	S/PL	ASIST MED GENERALIST	1
580 - 581	ASISTENT MED. PRINCIPAL	S	ASIST MED GENERALIST	2
582 - 588	ASISTENT MED. PRINCIPAL	PL	ASIST MED GENERALIST	7
589 - 590	ASISTENT MEDICAL	PL	ASIST MED GENERALIST	2
591	REGISTRATOR MED. PRINCIPAL	M	REGISTRATOR MEDICAL	1
592	REGISTRATOR MEDICAL	M	REGISTRATOR MEDICAL	1
593 - 597	INFIRMIERA	M	INFIRMIERA	5
SECTIA BOLI INFECTIOASE - COMPARTIMENT HIV/SIDA			10 PATURI	
598	MEDIC PRIMAR	S	BOLI INFECTIOASE	1
599 - 600	ASISTENT MED. PRINCIPAL	S	ASIST MED GENERALIST	2
601 - 602	ASISTENT MED. PRINCIPAL	PL	ASIST MED GENERALIST	2
603 - 604	INFIRMIERA	M	INFIRMIERA	2
COMPARTIMENT DERMATO-VENEROLOGICE			8 PATURI	
605 - 606	MEDIC PRIMAR	S	DERMATO-VENEROLOGIC	2
607	MEDIC SPECIALIST	S	DERMATO-VENEROLOGIC	1
608 - 611	ASISTENT MED. PRINCIPAL	PL	ASIST MED GENERALIST	4
612	REGISTRATOR MEDICAL	M	REGISTRATOR MEDICAL	1
613 - 614	INFIRMIERA	M	INFIRMIERA	2
SECTIA PSIHIATRIE ACUTI			50 PATURI	

615	MEDIC SEF SECTIE GRAD I	S	PSIHIATRIE	1
616 - 621	MEDIC PRIMAR	S	PSIHIATRIE	6
622	PSIHOLOG PRINCIPAL	S	PSIHOLOG	1
623	PSIHOLOG	S	PSIHOLOG	1
624	ASISTENT MEDICAL SEF	S/PL	ASIST MED GENERALIST	1
625	ASISTENT MED. PRINCIPAL	S	ASIST MED GENERALIST	1
626 - 640	ASISTENT MED. PRINCIPAL	PL	ASIST MED GENERALIST	15
641 - 642	ASISTENT MEDICAL	PL	ASIST MED GENERALIST	2
643	STATISCIAN MED. PRINCIPAL	M	STATISCIAN MEDICAL	1
644	REGISTRATOR MED. PRINCIPAL	M	REGISTRATOR MEDICAL	1
645	INSTRUCTOR ERGOTERAP	M	INSTRUCTOR ERGOTERA	1
646 - 654	INFIRMIERA	M	INFIRMIERA	9
655	BRANCARDIER	G	BRANCARDIER	1
COMPARTIMENT PSIHIATRIE CRONICI (BAIA DE ARIES)			20 PATURI	
656	MEDIC SPECIALIST	S	PSIHIATRIE	1
657 - 660	ASISTENT MED. PRINCIPAL	PL	ASIST MED GENERALIST	4
661 - 662	ASISTENT MEDICAL	PL	ASIST MED GENERALIST	2
663 - 668	INFIRMIERA	M	INFIRMIERA	6
669 - 671	INGRIJITOARE	G	INGRIJITOARE	3
672 - 674	BRANCARDIER	G	BRANCARDIER	3
SECTIA RECUPERARE MEDICINA FIZICA SI BALNEO			25 PATURI	
675	MEDIC SEF SECTIE GRAD I	S	RECUPERARE MEDICINA FIZICA	1
676 - 678	MEDIC PRIMAR	S	RECUPERARE MEDICINA FIZICA	3
679	PROFESOR CFM	S	PROFESOR CFM	1
680	ASISTENT MEDICAL SEF	S/PL	ASIST MED GENERALIST	1
681 - 682	ASISTENT MED. PRINCIPAL	S	ASIST MED GENERALIST	2
683 - 690	ASISTENT MED. PRINCIPAL	PL	ASIST MED GENERALIST	8
691	ASISTENT MEDICAL	PL	ASIST MED GENERALIST	1
692	SORA MEDICALA	M	SORA MEDICALA	1
693	REGISTRATOR MED. PRINCIPAL	M	REGISTRATOR MEDICAL	1
694 - 698	INFIRMIERA	M	INFIRMIERA	5
SECTIA RECUPERARE, MEDICINA FIZICA SI BALNEOLOGIE - COMP RECUPERARE MEDICALA POSTRAUMATICA			5 PATURI	
699	MEDIC SPECIALIST	S	RECUPERARE MEDICINA FIZICA	1
700	ASISTENT MEDICAL DEB	PL	ASIST MED GENERALIST	1
COMPARTIMENT RECUPERARE NEUROLOGICA			15 PATURI	
701	MEDIC PRIMAR	S	RECUPERARE MEDICINA FIZICA	1
702	KINETOTERAPEUT PRINCIPAL	S	KINETOTERAPEUT	1
703	PROFESOR CFM	S	PROFESOR CFM	1
704	ASISTENT MED. PRINCIPAL	S	ASIST MED GENERALIST	1
705 - 714	ASISTENT MED. PRINCIPAL	PL	ASIST MED GENERALIST	10
715 - 720	INFIRMIERA	M	INFIRMIERA	6
UNITATEA DE PRIMIRE URGENTE			5 PATURI	
721	MEDIC SEF SECTIE GRAD I	S	URGENTA	1
722 - 733	MEDIC PRIMAR	S	URGENTA	12
734 - 739	MEDIC SPECIALIST	S	URGENTA	6
740 - 743	MEDIC SPECIALIST	S	PEDIATRIE	4
744	MEDIC REZIDENT PED. AN I	S	PEDIATRIE	1
745 - 746	MEDIC REZIDENT AN II	S	URGENTA	2
747 - 750	MEDIC REZIDENT AN I	S	URGENTA	4
751 - 752	MEDIC REZIDENT AN V	S	URGENTA	2
753	ASISTENT MEDICAL SEF	S/PL	ASIST MED GENERALIST	1
754	ASISTENT SOCIAL PRINCIPAL	S	ASISTENT SOCIAL	1
755 - 758	ASISTENT SOCIAL	S	ASISTENT SOCIAL	4
759 - 761	ASISTENT MED. PRINCIPAL	S	ASIST MED GENERALIST	3
762 - 785	ASISTENT MED. PRINCIPAL	PL	ASIST MED GENERALIST	24
786 - 797	ASISTENT MEDICAL	PL	ASIST MED GENERALIST	12
798	ANALIST PROGRAM IA	S	ANALIST PROGRAM	1
799	SECRETAR	M	SECRETAR	1
800 - 802	STATISCIAN MED. PRINCIPAL	M	STATISCIAN MEDICAL	3
803 - 804	REGISTRATOR MED. PRINCIPAL	M	REGISTRATOR MEDICAL	2
805	REGISTRATOR MEDICAL	M	REGISTRATOR MEDICAL	1
806 - 823	BRANCARDIER	G	BRANCARDIER	18
824 - 841	INFIRMIERA	G	INFIRMIERA	18
842 - 850	INGRIJITOARE	G	INGRIJITOARE	9

UNITATEA DE PRIMIRE URGENTE - CABINET MED. DENTARA DE URGENTA					
851	- 853	MEDIC SPECIALIST	S	STOMATOLOG	3
	854	MEDIC	S	STOMATOLOG	1
	855	ASISTENT MEDICAL	PL	ASIST MED GENERALIST	1
SPITALIZARE DE ZI					
25 PATURI					
856	- 857	ASISTENT MEDICAL	PL	ASIST MED GENERALIST	2
858	- 863	ASISTENT MEDICAL DEB	PL	ASIST MED GENERALIST	6
	864	REGISTRATOR MED. PRINCIPAL	M	REGISTRATOR MEDICAL	1
865	- 869	INFIRMIERA DEB.	G	INFIRMIERA	5
STATIE DIALIZA					
4 APARATE					
870		MEDIC SPECIALIST	S	NEFROLOGIE	1
	871	ASISTENT MEDICAL	PL	ASIST MED GENERALIST	1
872	- 876	ASISTENT MEDICAL DEB	PL	ASIST MED GENERALIST	5
	877	REGISTRATOR MED. PRINCIPAL	M	REGISTRATOR MEDICAL	1
878	- 882	INFIRMIERA DEB.	G	INFIRMIERA	5
ALTE STRUCTURI FUNCTIONALE					
BLOC OPERATOR					
883		ASISTENT MEDICAL SEF	S/PL	ASIST MED GENERALIST	1
884	- 890	ASISTENT MED. PRINCIPAL	S	ASIST MED GENERALIST	7
891	- 894	ASISTENT MED. PRINCIPAL	S	OBSTETRICA GINECOLOG	4
895	- 916	ASISTENT MED. PRINCIPAL	PL	ASIST MED GENERALIST	22
917	- 927	ASISTENT MED. PRINCIPAL	PL	OBSTETICA GINECOLOGIE	11
928	- 935	ASISTENT MEDICAL	PL	ASIST MED GENERALIST	8
936	- 944	INFIRMIERA	G	INFIRMIERA	9
STERILIZARE					
945		ASISTENT MEDICAL SEF	S/PL	ASISTENT APARATURA M	1
946	- 954	ASISTENT MED. PRINCIPAL	PL	ASISTENT APARATURA M	9
FARMACIE SPITAL					
955		FARMACIST PR SEF GRADUL I	S	FARMACIE	1
956	- 957	FARMACIST PRIMAR	S	FARMACIE	2
	958	FARMACIST SPECIALIST	S	FARMACIE	1
	959	FARMACIST	S	FARMACIE	1
960	- 969	ASISTENT MED. PRINCIPAL	PL	FARMACIE	10
970	- 972	ASISTENT MEDICAL	PL	FARMACIE	3
	973	OPERATOR DATE II	M	OPERATOR DATE II	1
	974	OPERATOR DATE III	M	OPERATOR DATE III	1
LABORATOR BACTERIOLOGIE					
975		MEDIC SEF SECTIE GRAD I	S	LABORATOR	1
	976	CHIMIST PRINCIPAL	S	LABORATOR	1
	977	ASISTENT MEDICAL SEF	S/PL	LABORATOR	1
978	- 981	ASISTENT MEDICAL	PL	LABORATOR	4
LABORATOR ANALIZE MEDICALE					
982	- 983	MEDIC PRIMAR	S	LABORATOR	2
984	- 986	BIOLOG PRINCIPAL	S	LABORATOR	3
	987	CHIMIST PRINCIPAL	S	LABORATOR	1
988	- 989	ASISTENT MED. PRINCIPAL	PL	LABORATOR	2
	990	ASISTENT MEDICAL	PL	ASIST MED GENERALIST	1
	991	REGISTRATOR MED. PRINCIPAL	M	REGISTRATOR MEDICAL	1
LABORATOR IMUNOSEROLOGIE, CONTAGIOASE SI PLANIFICARE FAMILIARA					
992		BIOLOG PRINCIPAL	S	LABORATOR	1
	993	CHIMIST PRINCIPAL	S	LABORATOR	1
	994	ASISTENT MED. PRINCIPAL	PL	LABORATOR	1
LABORATOR BIOCHIMIE					
995		BIOLOG PRINCIPAL	S	LABORATOR	1
996	- 998	CHIMIST PRINCIPAL	S	LABORATOR	3
999	- 1000	ASISTENT MED. PRINCIPAL	PL	LABORATOR	2
LABORATOR HEMATOLOGIE					
1001		BIOLOG PRINCIPAL	S	LABORATOR	1
	1002	CHIMIST	S	LABORATOR	1
1003	- 1005	ASISTENT MED. PRINCIPAL	PL	LABORATOR	3
1006	- 1007	ASISTENT MEDICAL	PL	LABORATOR	2
	1008	STATISCIAN MED. PRINCIPAL	M	STATISCIAN MEDICAL	1
LABORATOR RADIOLOGIE SI IMAGISTICA MEDICALA					
1009		MEDIC SEF SECTIE GRAD I	S	RADIOLOGIE SI IMAGISTIC	1
1010	- 1011	MEDIC PRIMAR	S	RADIOLOGIE SI IMAGISTIC	2

1012	MEDIC SPECIALIST	S	RADIOLOGIE SI IMAGISTIC	1
1013	ASISTENT MEDICAL SEF	S/PL	RADIOLOGIE SI IMAGISTIC	1
1014 - 1018	ASISTENT MED. PRINCIPAL	PL	RADIOLOGIE SI IMAGISTIC	5
1019	ASISTENT MEDICAL	PL	RADIOLOGIE SI IMAGISTIC	1
1020	REGISTRATOR MEDICAL	M	REGISTRATOR MEDICAL	1
LABORATOR RADIOLOGIE SI IMAGISTICA MEDICALA - COMPUTER TOMOGRAF- SPITAL SI AMBULATORIUL DE SPECIALITATE				
1021 - 1022	MEDIC PRIMAR	S	RADIOLOGIE SI IMAGISTIC	2
1023 - 1027	ASISTENT MED. PRINCIPAL	PL	RADIOLOGIE SI IMAGISTIC	5
1028	ASISTENT MEDICAL	PL	RADIOLOGIE SI IMAGISTIC	1
1029	REGISTRATOR MEDICAL	M	REGISTRATOR MEDICAL	1
COMPARTIMENT APARATURA MEDICALA				
1030	INGINER APARATURA MED.	S	INGINER APARATURA MED	1
1031 - 1037	ASISTENT MED. PRINCIPAL	PL	ASISTENT APARATURA ME	7
LABORATOR EXPLORARI FUNCTIONALE				
1038	ASISTENT MED. PRINCIPAL	PL	ASIST MED GENERALIST	1
SERVICIUL JUDETEAN DE MEDICINA LEGALA				
1039	MEDIC SEF SERV. M.L. GRADUL I	S	MEDICINA LEGALA	1
1040 - 1041	MEDIC PRIMAR	S	MEDICINA LEGALA	2
1042	MEDIC SPECIALIST	S	MEDICINA LEGALA	1
1043 - 1044	FARMACIST PRIMAR M.L.	S	FARMACIST M.L.	2
1045	CHIMIST PRINCIPAL M.L.	S	CHIMIST M.L.	1
1046 - 1048	ASISTENT MED. PRIN. M.L.	PL	MEDICINA LEGALA	3
1049	ASISTENT MEDICAL M.L.	PL	MEDICINA LEGALA	1
1050	ASISTENT MEDICAL DEB M.L.	PL	ASIST MED GENERALIST	1
1051	REGISTRATOR MEDICAL	M	REGISTRATOR MEDICAL	1
1052	BRANCARDIER	G	BRANCARDIER	1
SERVICIUL DE ANATOMIE PATOLOGICA				
1053 - 1054	MEDIC SPECIALIST A.P.	S	ANATOMIE PATOLOGICA	2
1055	ASISTENT MED. PRIN. A.P.	SSD	ANATOMIE PATOLOGICA	1
1056 - 1058	ASISTENT MED. PRIN. A.P.	PL	ANATOMIE PATOLOGICA	3
1059	ASISTENT MEDICAL A.P.	PL	FARMACIE	1
SERVICIUL DE ANATOMIE PATOLOGICA - COMPARTIMENT CITOLOGIE				
1060 - 1061	BIOLOG SPECIALIST A.P.	S	BIOLOG	2
1062	ASISTENT MEDICAL A.P.	PL	ASIST MED GENERALIST	1
SERVICIUL DE ANATOMIE PATOLOGICA - COMPARTIMENT HISTOPATOLOGIE				
1063	AUTOPSIER A.P.	M	ANATOMIE PATOLOGICA	1
SERVICIUL DE ANATOMIE PATOLOGICA - PROSECTURA				
1064	MEDIC SPECIALIST A.P.	S	ANATOMIE PATOLOGICA	1
SERVICIUL DE CONTRACTARE, SERVICII MEDICALE, COPLATA				
1065	SEF SERVICIU GRADUL I	S	JURIST/ECONOMIST/INGIN	1
1066	MEDIC PRIMAR	S	MEDIC PRIMAR	1
1067	MEDIC SPECIALIST	S	MEDIC SPECIALIST	1
1068 - 1069	INSPECTOR DE SPEC I	S	JURIST/ECONOMIST/INGIN	2
COMPARTIMENT DE PREVENIRE SI COMBATERE A INFEC NAZOCOMIALE				
1070	MEDIC SEF SERV. GRADUL I	S	EPIDEMIOLOGIE	1
1071	ASISTENT MED. PRINCIPAL	PL	IGIENA	1
1072	ASISTENT MEDICAL	PL	ASIST MED GENERALIST	1
1073 - 1074	AGENT D.D.D.D	G	AGENT D.D.D.D	2
CABINET PLANIFICARE FAMILIALA				
1075	MEDIC SPECIALIST	S	MEDICINA DE FAMILIE CO	1
1076	ASISTENT MEDICAL	S	ASIST MED GENERALIST	1
1077 - 1078	ASISTENT MED. PRINCIPAL	PL	OCROTIRE	2
1079	REGISTRATOR MED. PRINCIPAL	M	REGISTRATOR MEDICAL	1
CABINET MEDICINA MUNCII				
1080	MEDIC PRIMAR	S	MEDICINA MUNCII	1
1081	MEDIC SPECIALIST	S	MEDICINA MUNCII	1
1082	ASISTENT MED. PRINCIPAL	PL	ASIST MED GENERALIST	1
CABINET ONCOLOGIE MEDICALA				
1083 - 1084	ASISTENT MED. PRINCIPAL	PL	ASIST MED GENERALIST	2
1085	STATISTCIAN MED. PRINCIPAL	M	STATISTCIAN MEDICAL	1
CABINET BOLI INFECTIOASE				
1086	ASISTENT MED. PRINCIPAL	PL	ASIST MED GENERALIST	1
CABINET DIABET ZAHARAT, NUTRITIE SI BOLI METABOLICE				
1087	ASISTENT MED. PRINCIPAL	S	ASIST MED GENERALIST	1

CABINET DIABET ZAHARAT, NUTRITIE SI BOLI METABOLICE (EDUCATIE SPECIFICA)				
1088	STATISCIAN MED. PRINCIPAL	PL	STATISCIAN MEDICAL	1
CABINET DIABET ZAHARAT, NUTRITIE SI BOLI METABOLICE (PICIOR DIABETIC)				
1089	REGISTRATOR MED. PRINCIPAL	M	REGISTRATOR MEDICAL	1
CSM ADULTI CU STATIONARE DE ZI - 35 LOCURI				
1090 - 1091	MEDIC PRIMAR	S	PSIHATRIE	2
1092	PSIHOLOG PRINCIPAL	S	PSIHOLOG	1
1093	ASISTENT SOCIAL	S	ASISTENT SOCIAL	1
1094	ASISTENT MED. PRINCIPAL	PL	ASIST MED GENERALIST	1
1095	REGISTRATOR MED. PRINCIPAL	M	REGISTRATOR MEDICAL	1
1096	INGRIJITOARE	G	INGRIJITOARE	1
CSM COPII				
1097	MEDIC SEF CSM GRADUL I	S	PSIHATRIE PEDIATRICA	1
1098 - 1099	MEDIC PRIMAR	S	PSIHATRIE PEDIATRICA	2
1100 - 1101	PSIHOLOG	S	PSIHOLOG	2
1102	ASISTENT SOCIAL	S	ASISTENT SOCIAL	1
1103 - 1105	ASISTENT MED. PRINCIPAL	PL	ASIST MED GENERALIST	3
1106	INSTRUCTOR ERGOTERAPEUT	M	INSTRUCTOR ERGOTERA	1
1107	REGISTRATOR MED. PRINCIPAL	M	REGISTRATOR MEDICAL	1
1108	REGISTRATOR MEDICAL	M	REGISTRATOR MEDICAL	1
1109	INGRIJITOARE	G	INGRIJITOARE	1
DISPENSAR TBC				
1110	MEDIC SEF DISPENSAR TBC GRA	S	PNEUMOFIZIOLOGIE	1
1111 - 1113	MEDIC PRIMAR	S	PNEUMOFIZIOLOGIE	3
1114	BIOLOG PRINCIPAL	S	BIOLOG	1
1115	ASISTENT MED. PRINCIPAL	S	ASIST MED GENERALIST	1
1116 - 1124	ASISTENT MED. PRINCIPAL	PL	ASIST MED GENERALIST	9
1125	ASISTENT MEDICAL	PL	ASIST MED GENERALIST	1
1126	CONDUCATOR AUTO	M	CONDUCATOR AUTO	1
1127	INGRIJITOARE	G	INGRIJITOARE	1
COMPARTIMENT DIETETICA				
1128 - 1129	ASISTENT MED. PRINCIPAL	PL	ASIST MED GENERALIST	2
COMPARTIMENT INGRIJITOARE DE CURATENIE				
1130 - 1242	INGRIJITOARE	G	INGRIJITOARE	113
AMBULATORIUL INTEGRAT SPITALULUI				
AMBULATORIUL DE SPECIALITATE - CABINET INTERNE				
1243	ASISTENT MED. PRINCIPAL	PL	ASIST MED GENERALIST	1
AMBULATORIUL DE SPECIALITATE - CABINET CARDIOLOGIE				
1244	ASISTENT MED. PRINCIPAL	PL	ASIST MED GENERALIST	1
AMBULATORIUL DE SPECIALITATE - CABINET GASTROENTEROLOGIE				
1245 - 1249	ASISTENT MED. PRINCIPAL	PL	ASIST MED GENERALIST	5
AMBULATORIUL DE SPECIALITATE - CABINET REUMATOLOGIE				
1250	ASISTENT MED. PRINCIPAL	PL	ASIST MED GENERALIST	1
AMBULATORIUL DE SPECIALITATE - CABINET NEFROLOGIE				
1251	ASISTENT MED. PRINCIPAL	PL	ASIST MED GENERALIST	1
AMBULATORIUL DE SPECIALITATE - CABINET ENDOCRINOLOGIE				
1252	ASISTENT MED. PRINCIPAL	PL	ASIST MED GENERALIST	1
AMBULATORIUL DE SPECIALITATE - CABINET PEDIATRIE				
1253	ASISTENT MED. PRINCIPAL	PL	PEDIATRIE	1
AMBULATORIUL DE SPECIALITATE - CABINET CHIRURGIE GENERALA				
1254	ASISTENT MED. PRINCIPAL	S	ASIST MED GENERALIST	1
1255	ASISTENT MED. PRINCIPAL	PL	ASIST MED GENERALIST	1
1256	ASISTENT MEDICAL	PL	ASIST MED GENERALIST	1
AMBULATORIUL DE SPECIALITATE - CABINET NEUROCHIRURGIE				
1257	MEDIC SPECIALIST	S	NEUROCHIRURGIE	1
1258	ASISTENT MED. PRINCIPAL	PL	ASIST MED GENERALIST	1
AMBULATORIUL DE SPECIALITATE - CABINET NEUROLOGIE				
1259	ASISTENT MEDICAL	PL	ASIST MED GENERALIST	1
AMBULATORIUL DE SPECIALITATE - CABINET DERMATO - VENEROLOGICE				
1260	MEDIC REZIDENT AN II	S	DERMATO - VENEROLOG	1
1261 - 1262	ASISTENT MED. PRINCIPAL	PL	ASIST MED GENERALIST	2
AMBULATORIUL DE SPECIALITATE - CABINET UROLOGIE				
1263	ASISTENT MED. PRINCIPAL	PL	ASIST MED GENERALIST	1
AMBULATORIUL DE SPECIALITATE - CABINET ORTOPEDIE - TRAUMA				

1264	ASISTENT MED. PRINCIPAL	PL	ASIST MED GENERALIST	1
AMBULATORIUL DE SPECIALITATE - CABINET OFTALMOLOGIE				
1265	ASISTENT MED. PRINCIPAL	PL	ASIST MED GENERALIST	1
1266	ASISTENT MEDICAL	PL	ASIST MED GENERALIST	1
AMBULATORIUL DE SPECIALITATE - CABINET ORL				
1267	ASISTENT MEDICAL	PL	ASIST MED GENERALIST	1
AMBULATORIUL DE SPECIALITATE - CABINET GINECOLOGIE				
1268	ASISTENT MED. PRINCIPAL	PL	ASIST MED GENERALIST	1
AMBULATORIUL DE SPECIALITATE - CABINET PSIHIATRIE				
1269	PSIHOLOG	S	PSIHOLOG	1
1270 - 1271	ASISTENT MED. PRINCIPAL	S	ASIST MED GENERALIST	2
AMBULATORIUL DE SPEC - CABINET RECUPERARE FIZICA SI BALNEOLOGIE				
1272 - 1276	ASISTENT MED. PRINCIPAL	PL	ASIST MED GENERALIST	5
AMBULATORIUL DE SPECIALITATE - SALA DE GIMNASTICA				
1277	PROFESOR PRINCIPAL CFM	PL	PROFESOR CFM	1
AMBULATORIUL DE SPECIALITATE - CABINET MEDICINA SPORTIVA				
1278	INSTRUCTOR CFM	S	INSTRUCTOR CFM	1
1279	ASISTENT MED. PRINCIPAL	PL	ASIST MED GENERALIST	1
AMBULATORIUL DE SPECIALITATE CABINET GERIATRIE SI GERONTOLOGIE				
1280	MEDIC PRIMAR	S	GERIATRIE SI GERONTOL	1
1281	ASISTENT MED. PRINCIPAL	PL	ASIST MED GENERALIST	1
AMBULATORIUL DE SPEC CABINET DE ALERGOLOGIE SI IMUNITATE CLINICA				
1282	MEDIC SPECIALIST	S	ALERGOLOGIE SI IMUNITATE	1
1283	ASISTENT MEDICAL	PL	ASIST MED GENERALIST	1
AMBULATORIUL DE SPECIALITATE FISIER DISPENSAR POLICLINICA				
1284 - 1286	REGISTRATOR MED. PRINCIPAL	M	REGISTRATOR MEDICAL	3
1287	REGISTRATOR MEDICAL	PL	REGISTRATOR MEDICAL	1
AMBULATORIUL DE SPECIALITATE STATISTICA				
1288	MEDIC	S	MEDICINA GENERALA	1
1289	ASISTENT MED. PRINCIPAL	PL	ASIST MED GENERALIST	1
1290	REGISTRATOR MED. PRINCIPAL	M	REGISTRATOR MEDICAL	1
AMBULATORIUL DE SPECIALITATE INGRIJITOARE CURATENIE				
1291 - 1294	INGRIJITOARE CURATENIE	G	INGRIJITOARE CURATENII	4
COMPARTIMENT DE INTERNARII - INFORMATII				
1295	REGISTRATOR MED. PRINCIPAL	M	REGISTRATOR MEDICAL	1
1296 - 1297	REGISTRATOR MEDICAL	PL	REGISTRATOR MEDICAL	2
B. STRUCTURI FUNCTIONALE - APARAT FUNCTIONAL				
SERVICIUL RESURSE UMANE				
1298	SEF SERVICIU GRADUL I	S	ECONOMIST	1
1299	INSPECTOR DE SPEC I	S	ECONOMIST	1
1300	INSPECTOR DE SPEC II	S	ECONOMIST	1
1301	ECONOMIST I	S	ECONOMIST	1
1302	ECONOMIST II	S	ECONOMIST	1
1303	REFERENT I A	M	REFERENT	1
COMPARTIMENT FINANCIAR -CONTABILITATE				
1304 - 1308	ECONOMIST I A	S	ECONOMIST	5
1309	ECONOMIST II	S	ECONOMIST	1
1310	CONTABIL IA	M	CONTABIL	1
BIROU ACHIZITII PUBLICE SI APROVIZIONARE				
1311	SEF BIROU GRADUL I	S	INGINER/ECONOMIST	1
1312 - 1315	ECONOMIST IA	S	ECONOMIST	4
1316	ECONOMIST I	S	ECONOMIST	1
1317	INSPECTOR DE SPEC II	S	JURIST	1
COMPARTIMENT TEHNIC ADMINISTRATIV SI PSM				
1318	INGINER IA	S	INGINER	1
1319	INSPECTOR DE SPEC I	S	JURIST/ECONOMIST/INGIN	1
1320	ECONOMIST I	S	ECONOMIST	1
1321	ARHIVAR	M	ARHIVAR	1
COMPARTIMENT JURIDIC				
1322	CONSILIER JUR. IA	S	JURIST	1
1323	CONSILIER JUR. DEB	S	JURIST	1
COMPARTIMENT AUDIT				
1324	MEDIC	S	MEDICINA GENERALA	1
1325	ECONOMIST IA	S	ECONOMIST	1
COMPARTIMENT INFORMATICA				

1326	ANALIST I A	S	ANALIST	1
1327 - 1328	ANALIST AJ. I A	M	ANALIST AJUTOR	2
RELATII CU PUBLICUL				
1329	MEDIC SPECIALIST	S	MEDICINA DE FAMILIE CO	0,5
1330	INSPECTOR DE SPEC II	S	ECONOMIST	1
COMPARTIMENT RELIGIOS				
1331 - 1332	PREOT	S	PREOT	2
MUNCITORI INDIRECT PRODUCTIVI				
1333	MUNCITOR I SEF	G	ELECTRICIAN	1
1334 - 1337	MUNCITOR I	G	ELECTRICIAN	4
1338 - 1339	MUNCITOR I	G	INSTALATOR	2
1340 - 1341	MUNCITOR II	G	INSTALATOR	2
1342 - 1345	MUNCITOR I	G	MECANIC	4
1346 - 1349	MUNCITOR II	G	FOCHIST	4
1350 - 1352	MUNCITOR I	G	FOCHIST	3
1353	MUNCITOR II	G	ZUGRAV	1
1354	MUNCITOR II	G	TAMPLAR	1
1355	MUNCITOR	G	TAPTIER	1
MAGAZIE				
1356 - 1357	MAGAZIONER	M	MAGAZIONER	2
1358	MANIPULANT BUNURI	M	MANIPULANT BUNURI	1
CONDUCATORI AUTO				
1359 - 1360	MUNCITOR III		CONDUCATORI AUTO	2
1361 - 1362	MUNCITOR IV		CONDUCATORI AUTO	2
BLOC ALIMENTAR				
1363 - 1367	MUNCITOR II	G	BUCATAR	5
1368 - 1371	MUNCITOR III	G	BUCATAR	4
1372 - 1377	MUNCITOR IV	G	BUCATAR	6
CENTRALA TELEFONICA				
1378 - 1379	MUNCITOR III	G	TELEFONISTA	2
1380	MUNCITOR NECALIFICAT	G	MUNCITOR NECALIFICAT	1
MUNCITOR SPATII VERZI				
1381	MUNCITOR SP.VERZI	G		1
ACTIVITATE DE INTRETINERE REVIZIE THE. ASCENSOARE				
1382 - 1386	MUNCITOR IV	G	LIFTIERA	5
GARDEROBA				
1387 - 1389	GARDEROBA	G	GARDEROBA	3
SPALATORIE				
1390	SPALATOREASA SEF	G	SPALATORESA	1
1391 - 1400	SPALATORESA	G	SPALATORESA	10

ROMÂNIA
JUDEȚUL ALBA
CONSILIUL JUDEȚEAN
Biroul Resurse Umane si Gestiunea Funcțiilor Publice
Nr. 4.335/10.04.2012

RAPORT DE SPECIALITATE
la proiectul de hotărâre privind modificarea Statului de funcții
al Spitalului Județean de Urgenta Alba Iulia

Statul de funcții al Spitalului Județean de Urgenta Alba Iulia a fost aprobat prin Hotararea Consiliului Județean Alba nr.22 din 26.01.2012.

Miscarea personalului (intrari si iesiri) determinata de cauze social-economice (pensionare, decese, demisii, transferuri, etc.) impune dimensionarea rationala a numarului de personal, dimensionare ce constituie o problema deosebit de importanta în utilizarea eficienta si crearea conditiilor materiale pentru actiunea întregului complex de factori motivationali. La nivelul spitalului, analiza gestiunii resurselor umane vizeaza atat aspectele cantitative, referitoare la dinamica personalului pe total si anumite categorii, utilizarea timpului de munca, cat si calitative, referitoare la calificare, organizare si impactul asupra serviciilor oferite, precum si efectele cresterii calitati acestora.

Pentru implementarea acestor politici, Spitalul Județean de Urgenta Alba Iulia prin adresa nr.3.832/10.04.2012 a solicitat modificarea statului de funcții. S-a propus redistribuirea personalului medical (asistente, infirmiere si registratoare) in functie de necesitatea de acoperire pe fiecare sectie sau compartiment, infiintarea de posturi de medici pe anumite sectii, precum si promovarea in functie a unor asistenti medicali si registratori medicali.

La întocmirea statului de functii propus spre aprobare s-a avut in vedere respectarea Ordinului Ministrului Sanatatii nr.1.224/2010 privind aprobarea normativelor de personal pentru asistenta medicala spitaliceasca, precum si pentru modificarea si completarea Ordinului ministrului sanatatii publice nr. 1.778/2006 privind aprobarea normativelor de personal si a Ordonantei de urgenta nr. 144/2008 privind exercitarea profesiei de asistent medical generalist, a profesiei de moașă și a profesiei de asistent medical, precum și organizarea și funcționarea Ordinului Asistenților Medicali Generaliști, Moașelor și Asistenților Medicali din România.

SEF BIROU
HORATIU SUCIU

Handwritten signature of Horatiu Suci in black ink, written over the printed name.

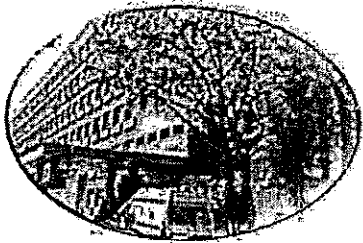

CONSILIUL JUDEȚEAN ALBA
SPITALUL JUDEȚEAN DE URGENTA ALBA IULIA
ALBA IULIA, Bd. Revoluției 1989, nr.23,
Jud. Alba, cod 510007
Telefon 0258-820825, Fax 0258-835729

Nr. 3832/10.04.2012

CATRE,
CONSILIUL JUDEȚEAN ALBA

Având în vedere prevederile art.15 lit. a-c din Hotărârea de Guvern nr. 56/2009 pentru aprobarea Normelor metodologice de aplicare a Ordonanței de Urgență a Guvernului nr. 162/2008 privind transferul ansamblului de atribuții și competențe exercitate de Ministerul Sănătății către autoritățile administrației publice locale, va trimitem alăturat spre aprobare Statul de funcții al Spitalului Județean de Urgență Alba Iulia, privind următoarele modificări:

- Propuneri de înființare/transformare a unor funcții și mutarea în alte compartimente, secții din structura instituției pentru asigurarea unei eficientizări a activității.

Spitalul Județean de Urgență Alba Iulia deservește interg județul, fiind cea mai complexă unitate sanitară, datorită numărului de specialități pe care le are aprobate în structura organizatorică, față de celelalte unități sanitare. În structura Spitalului Județean de Urgență Alba Iulia există compartimente în cadrul secțiilor unde condițiile deosebite de muncă impun rotirea personalului medical din cadrul acestora.

Având în vedere Ordonanța de urgență nr. 144/2008 privind exercitarea profesiei de asistent medical și a profesiei de moașă precum și organizarea Ordinului asistentilor medicali și moașelor din România, publicată în Monitorul Oficial al României nr. 785/2008, cu modificările ulterioare, coroborate cu prevederile Anexei nr. III, Cap. I. pct.2, lit. a) la Legea – cadru nr. 284/2010 privind salarizarea unitară din fondurile publice, se impune ierarhizarea funcției contractuale de asistent medical pe cele trei trepte profesionale, respectiv asistent medical debutant/medical/principal, precum și ierarhizarea funcției contractuale de medic pe cele nouă trepte profesionale, respectiv medic rezident an I – VII, medic specialist, medic primar.

La Sectia Interne

- pentru asigurarea in bune conditii a actului medical si datorita indicelui mare de utilizarea a patului (107%) pe sectia de interne fata de indicele de utilizare a patului (71%) pe compartimentul diabet zaharat, nutritie si boli metabolice, conducerea unitatii a hotarat schimbarea locului de munca pentru o asistenta medicala principala din cadrul compartimentului diabet zaharat, nutritie si boli metabolice si o asistenta medicala principala din sectia gastroenterologie in sectia Interne.
- Atribuirea treptei profesionale PRINCIPAL pentru un numar de 3 posturi de asistente medicale, ca urmare a obtinerii titlului profesional corespunzator, in urma examenului de promovare sustinut in sesiunea noiembrie 2011, confirmat prin adeverinta eliberata de Ministerul Sanatatii
- Transformarea postului vacant de infirmiera in infirmiera debutanta

La sectia Gastroenterologie

- Atribuirea treptei profesionale PRINCIPAL pentru un numar de 2 posturi de asistente medicale, ca urmare a obtinerii titlului profesional corespunzator, in urma examenului de promovare sustinut in sesiunea noiembrie 2011, confirmat prin adeverinta eliberata de Ministerul Sanatatii
- pentru asigurarea in bune conditii a actului medical si avand in vedere Ordinul 1224/2012 privind normarea personalului in unitatile sanitare, conducerea unitatii hotaraste infiintarea unui post de medic rezident an V prin transformarea postului vacant de medic specialist.

La compartimentul Nefrologie

- Atribuirea treptei profesionale PRINCIPAL pentru un de 1 post de asistent medical, ca urmare a obtinerii titlului profesional corespunzator, in urma examenului de promovare sustinut in sesiunea noiembrie 2011, confirmat prin adeverinta eliberata de Ministerul Sanatatii
- pentru inregistrarea si eliberarea la timp a actelor medicale din compartimentul Nefrologie, cat si datorita indicelui mare de utilizare a patului (118%), conducerea unitatii hotaraste schimbarea locului de munca a unei registratoare medicale principale din sectia Interne pe acest compartiment

La Sectia Cardiologie

- pentru asigurarea in bune conditii a actului medical si a liniei de garda formata integral din medici cu specialitate in cardiologie si tinand cont de Ordinul 1224/2012 privind normarea personalului in unitatile sanitare, conducerea unitatii hotaraste infiintarea a 4 posturi de medici specialisti, prin transformarea a unui numar de 2 posturi vacante de infirmiere din sectia cardiologie, un post vacant de infirmiera din sectia interne si un post vacant de infirmiera din sectia gastroenterologie. Mentionam ca in prezent la sectia cardiologie garda este asigurata atat de medici din sectia de cardiologie cat si de medici din sectia interne.

- Atribuirea treptei profesionale PRINCIPAL pentru un numar de 2 posturi de asistente medicale, ca urmare a obtinerii titlului profesional corespunzator, in urma examenului de promovare sustinut in sesiunea noiembrie 2011, confirmat prin adeverinta eliberata de Ministerul Sanatatii
- In cadrul sectiei Cardiologie, la compartimentul Terapie intensiva coronarieni, datorita conditiilor deosebite de munca conducerea hotareste rotirea personalului medical din cadrul sectiei pe acest compartiment.
- Atribuirea treptei profesionale SPECIALIST pentru un post de medic rezident an VI, ca urmare a obtinerii titlului profesional corespunzator, in urma examenului de promovare sustinut in sesiunea noiembrie 2011, confirmat prin Ordin eliberat de Ministerul Sanatatii.

La Sectia Oncologie medicala

- Atribuirea treptei profesionale PRINCIPAL pentru un numar de 3 posturi de asistente medicale, ca urmare a obtinerii titlului profesional corespunzator, in urma examenului de promovare sustinut in sesiunea noiembrie 2011, confirmat prin adeverinta eliberata de Ministerul Sanatatii.
- pentru asigurarea in bune conditii a actului medical si avand in vedere Ordinul 1224/2012 privind normarea personalului in unitatile sanitare si a indicelui de utilizarea a patului(114%), conducerea unitatii hotareste infiintarea a unui post de medic rezident an V in specialitatea hematologie, prin transformarea unui post vacant de infirmiera din compartimentul recuperare neurologica.
- Transformarea posturilor vacante de infirmiera in infirmiera debutanta

La sectia Chirurgie

- Atribuirea treptei profesionale PRINCIPAL pentru un numar de 2 posturi de asistente medicale, ca urmare a obtinerii titlului profesional corespunzator, in urma examenului de promovare sustinut in sesiunea noiembrie 2011, confirmat prin adeverinta eliberata de Ministerul Sanatatii.
- pentru asigurarea in bune conditii a actului medical si avand in vedere Ordinul 1224/2012 privind normarea personalului in unitatile sanitare si a indicelui de utilizarea a patului(98%), conducerea unitatii hotareste infiintarea a unui post de medic specialist, prin transformarea unui post vacant de infirmiera din sectia neurologie

La sectia Obstetrica-ginecologie

- Atribuirea treptei profesionale SPECIALIST pentru un post de medic rezident an V, ca urmare a obtinerii titlului profesional corespunzator, in urma examenului de promovare sustinut in sesiunea noiembrie 2011, confirmat prin Ordin eliberat de Ministerul Sanatatii.
- Atribuirea treptei profesionale de PRINCIPAL pentru un post de registrator medical, ca urmare a obtinerii titlului profesional corespunzator, in urma examenului de promovare sustinut in sesiunea februarie 2012, organizat de Directia de Sanatate Publica Alba.

La sectia Neonatologie

- transformarea unui post vacant de asistent medical principal cu S in asistent medical principal cu PL
- In cadrul sectiei Neonatologie, la compartimentul Terapie intensiva, datorita conditiilor deosebite de munca conducerea hotareste rotirea personalului medical din cadrul sectiei pe acest compartiment.

La sectia Pediatrie

- pentru asigurarea in bune conditii a actului medical si avand in vedere Ordinul 1224/2012 privind normarea personalului in unitatile sanitare, conducerea unitatii hotareste infiintarea a unui post de medic specialist, prin transformarea unui post vacant de medic primar din sectie.
- In cadrul sectiei Pediatrie, la compartimentul Terapie acuta, datorita conditiilor deosebite de munca conducerea hotareste rotirea personalului medical din cadrul sectiei pe acest compartiment.

La compartimentul Oftalmologie

- Atribuirea treptei profesionale PRINCIPAL pentru un numar de 2 posturi de asistente medicale, ca urmare a obtinerii titlului profesional corespunzator, in urma examenului de promovare sustinut in sesiunea noiembrie 2011, confirmat prin adeverinta eliberata de Ministerul Sanatatii.

La compartimentul ORL

- Atribuirea treptei profesionale PRINCIPAL pentru un 1 post de asistent medical, ca urmare a obtinerii titlului profesional corespunzator, in urma examenului de promovare sustinut in sesiunea noiembrie 2011, confirmat prin adeverinta eliberata de Ministerul Sanatatii.

La sectia ATI

- pentru asigurarea in bune conditii a actului medical si avand in vedere Ordinul 1224/2012 privind normarea personalului in unitatile sanitare, conducerea unitatii hotareste infiintarea a unui post de medic specialist, prin transformarea unui post vacant de asistent medical din compartimentul dermatovenerologie.
- Atribuirea treptei profesionale PRINCIPAL pentru un numar de 2 posturi de asistente medicale, ca urmare a obtinerii titlului profesional corespunzator, in urma examenului de promovare sustinut in sesiunea noiembrie 2011, confirmat prin adeverinta eliberata de Ministerul Sanatatii.
- Atribuirea treptei profesionale SPECIALIST pentru un post de medic rezident an V, ca urmare a obtinerii titlului profesional corespunzator, in urma examenului de promovare sustinut in sesiunea noiembrie 2011, confirmat prin Ordin eliberat de Ministerul Sanatatii.
- Transformarea postului vacant de inginer de sistem debutant in inginer de sistem

La sectia Neurologie

- Atribuirea treptei profesionale PRINCIPAL pentru un numar de 5 posturi de asistente medicale, ca urmare a obtinerii titlului profesional corespunzator, in

urma examenului de promovare sustinut in sesiunea noiembrie 2011, confirmat prin adeverinta eliberata de Ministerul Sanatatii.

La sectia Boli infectioase

- Atribuirea treptei profesionale PRINCIPAL pentru un numar de 2 posturi de asistente medicale, ca urmare a obtinerii titlului profesional corespunzator, in urma examenului de promovare sustinut in sesiunea noiembrie 2011, confirmat prin adeverinta eliberata de Ministerul Sanatatii.
- In cadrul sectiei Boli infectioase, la compartimentul HIV/SIDA, datorita conditiilor deosebite de munca conducerea hotaraste rotirea personalului medical din cadrul sectiei pe acest compartiment.

La sectia Psihiatrie

- Atribuirea treptei profesionale PRINCIPAL pentru un 1 post de asistent medical, ca urmare a obtinerii titlului profesional corespunzator, in urma examenului de promovare sustinut in sesiunea noiembrie 2011, confirmat prin adeverinta eliberata de Ministerul Sanatatii.

La compartimentul Recuperare neurologica

- Atribuirea treptei profesionale PRINCIPAL pentru un 1 post de asistent medical, ca urmare a obtinerii titlului profesional corespunzator, in urma examenului de promovare sustinut in sesiunea noiembrie 2011, confirmat prin adeverinta eliberata de Ministerul Sanatatii.

La Unitatea de Primiri Urgente

- Atribuirea treptei profesionale de PRINCIPAL pentru un numar de 2 posturi de registratori medicali, ca urmare a obtinerii titlului profesional corespunzator, in urma examenului de promovare sustinut in sesiunea februarie 2012, organizat de Directia de Sanatate Publica.

La Bloc operator

- Atribuirea treptei profesionale PRINCIPAL pentru un 1 post de asistent medical, ca urmare a obtinerii titlului profesional corespunzator, in urma examenului de promovare sustinut in sesiunea noiembrie 2011, confirmat prin adeverinta eliberata de Ministerul Sanatatii.

La sterilizare

- Atribuirea treptei profesionale PRINCIPAL pentru un 1 post de asistent medical, ca urmare a obtinerii titlului profesional corespunzator, in urma examenului de promovare sustinut in sesiunea noiembrie 2011, confirmat prin adeverinta eliberata de Ministerul Sanatatii.

La Farmacie

- Atribuirea treptei profesionale PRINCIPAL pentru un 1 post de asistent medical, ca urmare a obtinerii titlului profesional corespunzator, in urma examenului de promovare sustinut in sesiunea noiembrie 2011, confirmat prin adeverinta eliberata de Ministerul Sanatatii.

La Serviciul de Medicina Legala

- pentru asigurarea in bune conditii a actului medical si avand in vedere Ordinul 1224/2012 privind normarea personalului in unitatile sanitare, conducerea

unitatii hotareste infiintarea a unui post de asistent medical debutant, prin schimbarea postului vacant de asistent medical debutant din sectia Recuperare medicala.

La serviciul Anatomie Patologica

- pentru asigurarea in bune conditii a actului medical si avand in vedere Ordinul 1224/2012 privind normarea personalului in unitatile sanitare, conducerea unitatii hotareste infiintarea a unui post de medic specialist , prin schimbarea postului vacant de farmacist primar din cadrul Farmaciei.

La Dispensar TBC

- Atribuirea treptei profesionale PRINCIPAL pentru un 1 post de asistent medical, ca urmare a obtinerii titlului profesional corespunzator, in urma examenului de promovare sustinut in sesiunea noiembrie 2011, confirmat prin adeverinta eliberata de Ministerul Sanatatii.

La Cabinet Diabet zaharat, nutritie si boli metabolice (educatie specifica si picior diabetic)

- Atribuirea treptei profesionale de PRINCIPAL pentru un numar de 2 posturi de registratori medicali, ca urmare a obtinerii titlului profesional corespunzator in urma examenului de promovare sustinut in sesiunea februarie 2012, organizat de Directia de Sanatate Publica Alba.

La Ambulatoriul de specialitate Statistica

- - Atribuirea treptei profesionale de PRINCIPAL pentru un numar de 2 posturi de registratori medicali, ca urmare a obtinerii titlului profesional corespunzator in urma examenului de promovare sustinut in sesiunea februarie 2012, organizat de Directia de Sanatate Publica Alba.

La Ambulatoriul de specialitate Cabinet Recuperare fizica si balneologie

- Atribuirea treptei profesionale PRINCIPAL pentru un numar de 5 posturi de asistente medicale, ca urmare a obtinerii titlului profesional corespunzator, in urma examenului de promovare sustinut in sesiunea noiembrie 2011, confirmat prin adeverinta eliberata de Ministerul Sanatatii.

La spititalizare de zi

- Transformarea posturilor vacante de infirmiera in infirmiera debutanta

La statia de dializa

- Transformarea posturilor vacante de infirmiera in infirmiera debutanta

La compartimentul aparatura medicala

- Transformarea postului vacante de inginer aparatura medicala debutant in inginer aparatura medicala

Va multumim.

ROMANIA
MANAGER,
EC. COSARCA NICOLETA
Spitalul de Urgenta Alba
Județul JUDEȚEAN ALBA

ROMÂNIA
JUDEȚUL ALBA
CONSILIUL JUDEȚEAN
PREȘEDINTE

EXPUNERE DE MOTIVE

la proiectul de hotărâre privind aprobarea Protocolului cadru de predare-preluare a bunurilor achiziționate în cadrul Proiectului „Servicii integrate pentru persoane cu nevoi speciale” finanțat prin Programul Operațional Regional 2007-2013, Axa Prioritară 3- Îmbunătățirea infrastructurii sociale. Domeniul major de intervenție 3.2 – Reabilitarea/modernizarea/dezvoltarea și echiparea infrastructurii serviciilor sociale

Consiliul Județean Alba în calitate de solicitant în parteneriat cu Direcția Județeană de Asistență Socială și Protecția Copilului Alba, Consiliul local al municipiului Aiud, Consiliul local al orașului Abrud, Consiliul local al municipiului Blaj, Consiliul local al orașului Cugir și Consiliul local al orașului Zlatna a implementat proiectul „Servicii integrate pentru persoane cu nevoi speciale” cu Obiectivul general: dezvoltarea capacității autorităților locale prin crearea complexelor inovatoare de servicii sociale alternative, care să sprijine normalizarea vieții persoanelor cu handicap și să contribuie la creșterea calității vieții acestora. și Obiectivul specific: Reabilitarea, extinderea și dotarea minimă a 5 locații pentru 5 microzone ale județului Alba, în vederea creării unei infrastructuri care să ofere servicii sociale pentru persoane cu dizabilități.

Astfel au fost reabilitate următoarele clădiri:

- La Abrud, cu o arie utilă de 360 mp.
- La Aiud, cu o arie utilă de 460 mp.
- La Blaj, cu o arie utilă de 221 mp.
- La Cugir, cu o arie utilă de 173 mp.
- La Zlatna, cu o arie utilă de 140 mp.

Cele 5 locații reabilitate au fost dotate, potrivit clauzelor din contractul de finanțare, cu aparatură medicală, IT și mobilier pentru a fi utilizate în furnizarea de servicii sociale pentru copii cu dizabilități multiple de către beneficiarii finali ai proiectului, cele 5 consilii locale. Aceste echipamente în valoare totală de 336 959.34 lei se află în Centrele Comunitare respective.

Entitatea achizitoare din proiect a fost Consiliul Județean Alba motiv pentru care bunurile sunt cuprinse în listele de inventar. Beneficiarii finali ai acestor bunuri, așa cum rezultă în mod imperativ din contractul de finanțare, sunt serviciile sociale din cadrul consiliilor locale respective.

Având în vedere cele prezentate, în temeiul art. 38 alin. (1) din Regulamentul de organizare și funcționare a Consiliului Județean Alba, înțicz proiectul de hotărâre privind aprobarea Protocolului cadru de predare-preluare a bunurilor achiziționate în cadrul Proiectului „Servicii integrate pentru persoane cu nevoi speciale” finanțat prin Programul Operațional Regional 2007-2013, Axa Prioritară 3- Îmbunătățirea infrastructurii sociale. Domeniul major de intervenție 3.2 Reabilitarea/modernizarea/dezvoltarea și echiparea infrastructurii serviciilor sociale

Președinte,
Ion DUMITREI

ROMÂNIA
JUDEȚUL ALBA
CONSILIUL JUDEȚEAN
PREȘEDINTE

Proiect de hotărâre

privind aprobarea Protocolului cadru de predare-preluare a bunurilor achiziționate în cadrul Proiectului „Servicii integrate pentru persoane cu nevoi speciale” finanțat prin Programul Operațional Regional 2007-2013, Axa Prioritară 3- Îmbunătățirea infrastructurii sociale. Domeniul major de intervenție 3.2 – Reabilitarea/modernizarea/dezvoltarea și echiparea infrastructurii serviciilor sociale

Consiliul Județean Alba, întrunit în ședință ordinară în data de 26 aprilie 2012;
Luând în dezbateri:

- Expunerea de motive la Proiectul de hotărâre privind aprobarea Protocolului cadru de predare-preluare a bunurilor achiziționate în cadrul Proiectului „Servicii integrate pentru persoane cu nevoi speciale” finanțat prin Programul Operațional Regional 2007-2013, Axa Prioritară 3- Îmbunătățirea infrastructurii sociale. Domeniul major de intervenție 3.2 -- Reabilitarea/modernizarea/dezvoltarea și echiparea infrastructurii serviciilor sociale ;

- Raportul de specialitate nr. 4400/10.04.2012 al Direcției dezvoltare și bugete;

Ținând cont de prevederile cererii de finanțare și ale contractului de finanțare nr. 532 /11.09.2009 la Proiectul „Servicii Integrate pentru Persoane cu Nevoi Speciale Alba” finanțat prin Programul Operațional Regional 2007-2013, Axa Prioritară 3- Îmbunătățirea infrastructurii sociale. Domeniul major de intervenție 3.2 -- Reabilitarea/modernizarea/dezvoltarea și echiparea infrastructurii serviciilor sociale;

În temeiul art. 97 alin.(1) și 115 alin. (1) litera “c” din Legea nr. 215/2001 privind administrația publică locală, republicată, cu modificările și completările ulterioare, adoptă prezenta:

HOTĂRÂRE

Art. Unic Se aprobă Protocolul cadru între Consiliul Județean Alba și Consiliul local al orașului Abrud/Consiliul local al municipiului Aiud/ Consiliul local al municipiului Blaj/ Consiliul local al orașului Cugir pentru predarea-preluarea bunurilor achiziționate în cadrul Proiectului „Servicii integrate pentru persoane cu nevoi speciale” finanțat prin Programul Operațional Regional 2007-2013, Axa Prioritară 3- Îmbunătățirea infrastructurii sociale. Domeniul major de intervenție 3.2 Reabilitarea/modernizarea/dezvoltarea și echiparea infrastructurii serviciilor sociale, anexat prezentei hotărâri, parte integrantă a acesteia.

Prezenta hotărâre se comunică și se înaintază:

- Instituției Prefectului Județul Alba;

- Direcțiilor din aparatul de specialitate al Consiliului Județean Alba.

- listele de inventar anexate Protocolului de predare-preluare se vor comunica celor interesați

PREȘEDINTE,
ION DUMITREI

AVIZAT,
SECRETARUL JUDEȚULUI
MARIANA HURBEAN

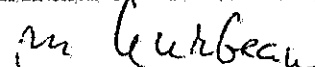

Alba Iulia,
Înregistrat sub nr.

Consiliul Județean Alba

Consiliul local al
municipiului/orașului

Nr. înreg. _____

Nr. înreg. _____

PROTOCOL CADRU

de predare-preluare bunurilor achiziționate în cadrul Proiectului „Servicii integrate pentru persoane cu nevoi speciale” finanțat prin Programul Operațional Regional 2007-2013, Axa Prioritară 3- Îmbunătățirea infrastructurii sociale. Domeniul major de intervenție 3.2 – Reabilitarea/modernizarea/dezvoltarea și echiparea infrastructurii serviciilor sociale

încheiat astăzi, _____

Între,

Consiliul Județean Alba cu sediul în Alba Iulia, Piața Ion I.C. Brătianu nr. 1, județul Alba reprezentat legal prin Președinte Ion Dumitrel, (sau prin împuternicit) _____, în calitate de predător

și

Consiliul local al municipiului/orașului cu sediul în _____ reprezentat legal prin Primar _____, (sau prin împuternicit) _____, în calitate de primitor

În conformitate cu prevederile Hotărârii Consiliului Județean Alba nr. _____/_____, ale cererii de finanțare și ale contractului de finanțare nr. 532 /11.09.2009 la Proiectul „Servicii Integrate pentru Persoane cu Nevoi Speciale Alba” finanțat prin Programul Operațional Regional 2007-2013, Axa Prioritară 3- Îmbunătățirea infrastructurii sociale. Domeniul major de intervenție 3.2 - Reabilitarea/modernizarea/dezvoltarea și echiparea infrastructurii serviciilor sociale, s-a încheiat prezentul PROTOCOL pentru predarea - preluarea bunurilor achiziționate și cuprinse în listele de inventar anexe ale prezentului protocol.

Predarea preluarea se va efectua în prezența Comisiei de predare formată din _____, din partea Consiliului Județean Alba și a Comisiei de preluare formată din _____, din partea Consiliului local al municipiului/orașului _____, prin inventarierea faptică a bunurilor cuprinse în listele de inventar ce fac parte integrantă din prezentul PROTOCOL.

După inventarierea faptică și, potrivit datelor din evidența contabilă, Consiliului local al municipiului/orașului _____ va prelua bunurile cuprinse în listele de inventar ce

fac parte integrantă din prezentul PROTOCOL în valoare totală de inventar în suma de

_____ Consiliul local al municipiului/orașului _____ reprezentat legal prin Primar _____, (sau prin împuternicit) _____, în calitate de primitor își va exercita drepturile și obligațiile ce îi revin asupra bunurilor preluate, de la data semnării prezentului PROTOCOL de către ambele părți, cu respectarea prevederilor art 9 alin. A. pct. (5) -- (8) din contractul de finanțare nr. 532 /11.09.2009 și anume:

- se obligă să nu utilizeze obiectele/bunurile, fie ele mobile sau imobile, finanțate în cadrul prezentului Contract pentru realizarea de activități economice, în scopul obținerii de venituri, prin cedarea folosinței acestuia către o terță parte, cu excepția activităților corespunzătoare destinației principale a acestora, pe întreaga perioadă de valabilitate a prezentului Contract respectiv până la data de 11 iulie 2016.

- se obligă să nu utilizeze obiectele/bunurile, fie ele mobile sau imobile, finanțate în cadrul prezentului Contract pentru realizarea de activități economice, în scopul obținerii de profit, pe întreaga perioadă de valabilitate a prezentului Contract respectiv până la data de 11 iulie 2016.

- se obligă să nu constituie gaj, ipotecă sau altă formă de garanție bancară asupra oricăruia dintre obiectele /bunurile, fie ele mobile sau imobile, finanțate în cadrul prezentului Contract în decursul întregii perioade de valabilitate a prezentului Contract respectiv până la data de 11 iulie 2016

- se obligă să nu înstrăineze sub nicio formă obiectele/bunurile, fie ele mobile sau imobile, finanțate în cadrul prezentului Contract pe întreaga perioadă de valabilitate a prezentului Contract respectiv până la data de 11 iulie 2016 și nici pe durata de viață a acestora, așa cum este prevăzută de legislația națională în vigoare, dacă acesta este mai redusă decât durata de valabilitate a Contractului.

Prezentul PROTOCOL s-a întocmit în 2 exemplare, câte unul pentru fiecare parte.

Am predat

Am preluat

Consiliul Județean Alba reprezentat legal prin
Președinte Ion Dumitrel
(sau prin împuternicit)

Consiliul local al municipiului /orașului
reprezentat legal prin Primar
(sau prin împuternicit)

Comisia de predare

Comisia de preluare

RAPORT DE SPECIALITATE

privind predarea bunurilor achiziționate în cadrul Proiectului „Servicii integrate pentru persoane cu nevoi speciale” finanțat prin Programul Operațional Regional 2007-2013, Axa Prioritară 3- Îmbunătățirea infrastructurii sociale, Domeniul major de intervenție 3.2 – Reabilitarea/modernizarea/dezvoltarea și echiparea infrastructurii serviciilor sociale, către partenerii beneficiari finali ai proiectului

În data de 11 septembrie 2009 a fost semnat contractul de finanțare în cadrul Programul Operațional Regional 2007-2013, axa prioritară 3 – Îmbunătățirea infrastructurii sociale, domeniul de intervenție 3.2- Reabilitarea, modernizarea, dezvoltarea și echiparea infrastructurii serviciilor sociale, între Ministerul Dezvoltării Regionale și Locuinței prin Agenția pentru Dezvoltare Regională Centru și Parteneriatul dintre Unitatea Administrativ Teritorială Județul Alba, Direcția Județeană de Asistență Socială și Protecția Copilului Alba, Unitatea Administrativ Teritorială Municipiul Aiud, Unitatea Administrativ Teritorială Orașul Abrud, Unitatea Administrativ Teritorială Municipiul Blaj, Unitatea Administrativ Teritorială Orașul Cugir, Unitatea Administrativ Teritorială Orașul Zlatna, condus și reprezentat de Unitatea Administrativ Teritorială județul Alba, pentru proiectul ”Servicii integrate pentru persoane cu nevoi speciale Alba”.

Prin acest proiect s-a urmărit reabilitarea, extinderea și dotarea minimă a 5 locații din cele 5 Unități Administrativ Teritoriale, parteneri ai proiectului, respectiv Municipiul Aiud, Orașul Abrud, Municipiul Blaj, Orașul Cugir și Orașul Zlatna.

Rezultatul implementării proiectului s-a materializat în crearea infrastructurii necesare oferirii serviciilor sociale de calitate pentru persoanele cu dizabilități în scopul:

- Informării și consilierii persoanelor cu handicap asupra drepturilor legale de care pot beneficia
- Posibilitatea persoanelor cu dizabilități de a presta activități remunerate
- Diminuării efortului familiei de a susține persoana cu handicap, copil sau adult.
- Sociabilizarea persoanelor cu handicap
- Ameliorării stării copiilor cu dizabilități, recuperarea și consilierea părinților/ reprezentanților legali ai copiilor.

În acest sens în cadrul proiectului au fost achiziționate bunuri și echipamente pentru 4 locații, respectiv Municipiul Aiud, Orașul Abrud, Municipiul Blaj și Orașul Cugir, așa cum sunt prevăzute în listele de inventariere atașate la prezentul raport.

În vederea prestării serviciilor sociale enumerate mai sus, se impune încheierea unui protocol de predare-preluare între Consiliul județean Alba și cei 4 parteneri beneficiari finali, a bunurilor și echipamentelor achiziționate.

Director executiv
Marian Alțai

Unitatea		Judetul Alba		Gestiunea				CENTRU AIUD						
Magazia		LISTA DE INVENTARIERE				PR. 2262								
		DATA: 31.12.2011				Loc de depozitare								
Nr. crt.	Denumirea bunurilor inventariate	Numar inventar	U/M	CANTITATI				Pret unitar	VALOAREA CONTABILA			Val. inventar	Deprecierea	
				Stocuri		Diferente			Valoarea	Diferente			Valoarea	Motivul (cod)
				Scriptic	Faptic	Plus	Minus			Plus	Minus			
1	banda rulanta de alergat	20505	BUC	1,00	1	—	—	2.879,14	2.879,14					
2	Calc. dell optiplex 980t9t	20332	BUC	1,00	1	—	—	9.993,78	9.993,78					
3	Copiator canon ir2520	30294	BUC	1,00	1	—	—	5.031,92	5.031,92					
4	lift - platforma elevatoare tip servoscara	20503	BUC	1,00	1	—	—	55.391,60	55.391,60					
5	masa masaj doua parti	20511	SET	1,00	1	—	—	2.292,65	2.292,65					
6	saltea cu apa	20515	BUC	1,00	1	—	—	2.932,46	2.932,46					
Total									78.521,55					
Comisia de inventariere:				Gestionar (responsabil imobilizari corporale)				Contabilitate:						
Numele si prenumele		ARION COBZIN		DORU IOANA		DANIAN MARIA		MIHAILESCU CIRIAN				DOBRA EUGEN		
Semnatura														

Toate bunurile si valorile banesti din gestiune au fost inventariate si consemnate in prezenta mea. Mentionez ca am / nu am obiectii cu privire la modul de efectuare a inventarierii.

Semnatura gestionar,

Unitatea Magazia		Judetul Alba							Gestiunea PR. 2262		MAGAZIA: CENTRU SOC AIUD		Pagina 1	
LISTA DE INVENTARIERE														
DATA: 31.12.2011														
Nr. crt.	Denumirea bunurilor inventariate	Numar inventar	U/M	CANTITATI				Pret unitar	VALOAREA CONTABILA			Val. inventar	Deprecierea	
				Stocuri		Diferente			Valoarea	Diferente			Valoarea	Motivul (cod)
				Scriptic	Faptic	Plus	Minus			Plus	Minus			
1	aparap multifunctional de mers in aer	6	BUC	1,00	1	—	—	1.492,89	1.492,89					
2	Birou calculator		BUC	2,00	2	—	—	297,60	595,20					
3	coloana de apa in culori schimbatoare	12, 13, 14	BUC	3,00	3	—	—	533,18	1.599,54					
4	Cuier		BUC	3,00	3	—	—	186,00	558,00					
5	Dulap sala		BUC	3,00	3	—	—	279,00	837,00					
6	Dulap vestiar		BUC	7,00	7	—	—	235,60	1.649,20					
7	Imprimanta multifunctionala canon ir2520	2	BUC	1,00	1	—	—	968,44	968,44					
8	Masa -6mese/set si 2 racorduri		SET	1,00	1	—	—	694,40	694,40					
9	Masa-4 mese/set si 2 racorduri		SET	1,00	1	—	—	520,80	520,80					
10	mingi medicinale	22	SET	1,00	1	—	—	639,82	639,82					
11	oglinza logopedie	26	BUC	1,00	1	—	—	773,10	773,10					
12	rulou medical 100x30	30, 74, 75, 76, 77	BUC	5,00	5	—	—	503,85	2.519,25					
13	rulou medical 100x50	32, 86, 87, 88, 89	BUC	5,00	5	—	—	503,85	2.519,25					
Total pagina									15.366,89					
Numele si prenumele		Comisia de inventariere:						Gestionar (responsabil imobilizari corporale)		Contabilitate:				
Semnatura		IRION BOSNIT DIODIU IOANA DANIAN MARIN						MILHAIESCU		DOBRA EUGEN				

Unitatea Magazia		Judetul Alba							Gestiunea PR. 2262				MAGAZIA: CENTRU SOC AIUD		Pagina 2	
LISTA DE INVENTARIERE													DATA: 31.12.2011		Loc de depozitare	
Nr. crt.	Denumirea bunurilor inventariate	Numar inventar	U/M	CANTITATI				Pret unitar	VALOAREA CONTABILA			Val. inventar	Deprecierea			
				Stocuri		Diferente			Valoarea	Diferente			Valoarea	Motivul (cod)		
				Scriptic	Faptic	Plus	Minus			Plus	Minus					
14	saltea pt. copii cu spuma poliuretana	41, 42, 43, 44, 45, 46, 47	BUC	7,00	7	-	-	250,59	1.754,13							
15	saltea sport	64, 65	BUC	2,00	2	-	-	95,98	191,96							
16	Scaun ergonomic		BUC	2,00	2	-	-	223,20	446,40							
17	Scaun tip vizitator		BUC	15,00	15	-	-	68,20	1.023,00							
18	stepper pliabil	71	BUC	1,00	1	-	-	506,52	506,52							
Total									19.288,90							
Numele si prenumele		Comisia de inventariere:						Gestionar (responsabil imobilizari corporale)			Contabilitate:					
Semnatura		ARION CARMIN MARIU IOANA DANIAN MARIA						MILAIIESCU RAZU CIPRIAN			DOBRA EUGEN					

Toate bunurile si valorile banesti din gestiune au fost inventariate si consemnate in prezenta mea. Mentionez ca am / nu am obiectii cu privire la modul de efectuare a inventarierii.

Semnatura gestionar,

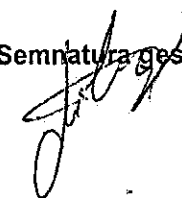

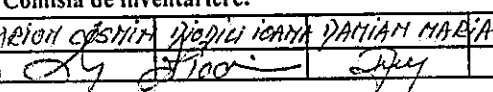
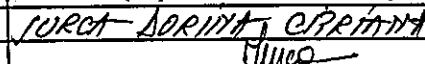
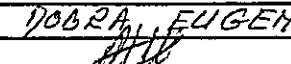
Unitatea		Judetul Alba							Gestiunea		CENTRU ABRUD			
Magazia		LISTA DE INVENTARIERE							PR. 2262		Loc de depozitare			
		DATA: 31.12.2011												
Nr. crt.	Denumirea bunurilor inventariate	Numar inventar	U/M	CANTITATI				Pret unitar	VALOAREA CONTABILA			Val. inventar	Deprecierea	
				Stocuri		Diferente			Valoarea	Diferente			Valoarea	Motivul (cod)
				Scriptic	Faptic	Plus	Minus			Plus	Minus			
1	banda rulanta de alergat	20504	BUC	1,00	1	—	—	2.879,14	2.879,14					
2	bare de inox de sprijin	20509	BUC	1,00	1	—	—	2.639,22	2.639,22					
3	Calc. dell optiplex 980t9t	20331	BUC	1,00	1	—	—	9.993,78	9.993,78					
4	Copiator canon ir2520	30293	BUC	1,00	1	—	—	5.031,92	5.031,92					
5	masa masaj doua parti	20510	SET	1,00	1	—	—	2.292,65	2.292,65					
6	saltea cu apa	20514	BUC	1,00	1	—	—	2.932,46	2.932,46					
Total									25.769,17					
Numele si prenumele		Comisia de inventariere:						Gestionar (responsabil imobilizari corporale)		Contabilitate:				
Semnatura														

Toate bunurile si valorile banesti din gestiune au fost inventariate si consemnate in prezenta mea. Mentionez ca am / nu am obiectii cu privire la modul de efectuare a inventarierii.

Semnatura gestionar,

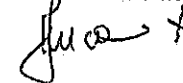

Unitatea Magazia		Judetul Alba		LISTA DE INVENTARIERE DATA: 31.12.2011					Gestiunea <i>PR, 2262</i>	MAGAZIA: CENTRU SOC ABRUD					
				CANTITATI				Pret unitar	VALOAREA CONTABILA			Val. inventar	Deprecierea		
Nr. crt.	Denumirea bunurilor inventariate	Numar inventar	U/M	Stocuri		Diferente			Valoarea	Diferente			Valoarea	Motivul (cod)	
				Scriptic	Faptic	Plus	Minus			Plus	Minus				
1	aparat multifunctional de mers in aer	5	BUC	1,00	1	-	-	1.492,89	1.492,89						
2	Birou calculator		BUC	2,00	2	-	-	297,60	595,20						
3	coloana de apa in culori schimbatoare	9, 10, 11	BUC	3,00	3	-	-	533,18	1.599,54						
4	Cuier		BUC	3,00	3	-	-	186,00	558,00						
5	Dulap sala		BUC	7,00	7	-	-	235,60	1.649,20						
6	Dulap sala		BUC	3,00	3	-	-	279,00	837,00						
7	Imprimanta multifunctionala canon lr2520	1	BUC	1,00	1	-	-	968,44	968,44						
8	Masa -6mese/set si 2 racorduri		SET	1,00	1	-	-	694,40	694,40						
9	Masa-4 mese/set si 2 racorduri		SET	1,00	1	-	-	520,80	520,80						
10	mingi medicinale	21	SET	1,00	1	-	-	639,82	639,82						
11	oglinza logopedie	25	BUC	1,00	1	-	-	773,10	773,10						
12	saltea pt. copii cu spuma poliuretana	34, 35, 36, 37, 38, 39, 40	BUC	7,00	7	-	-	250,59	1.754,13						
									12.082,52						
Total pagina															
Numele si prenumele		Comisia de inventariere						Gestionar (responsabil imobilizari corporale)		Contabilitate:					
		ARION COSTIN, IONIU ICANA, AMALIA MARIA						JURCA SORINA CIPRIAN, IOANA EUGEN							
Semnatura															

Unitatea		Judetul Alba						Gestiunea		MAGAZIA: CENTRU SOC ABRUD				
Magazia		LISTA DE INVENTARIERE						PR. 2262		2				
		DATA: 31.12.2011						Loc de depozitare						
Nr. crt.	Denumirea bunurilor inventariate	Numar inventar	U/M	CANTITATI				Pret unitar	VALOAREA CONTABILA			Val. inventar	Deprecierea	
				Stocuri		Diferente			Valoarea	Diferente			Valoarea	Motivul (cod)
				Scriptic	Faptic	Plus	Minus			Plus	Minus			
13	saltea sport	62, 63	BUC	2,00	2	—	—	95,98	191,96					
14	Scaun ergonomic		BUC	2,00	2	—	—	223,20	446,40					
15	Scaun tip vizitator		BUC	15,00	15	—	—	68,20	1.023,00					
16	stepper pliabil	70	BUC	1,00	1	—	—	506,52	506,52					
Total									14.250,40					
Numele si prenumele		Comisia de inventariere:						Gestionar (responsabil imobilizari corporale)		Contabilitate:				
Semnatura		ARLEN COSMUT VIORICA IANA DANIAN MARIN						JURCA BORIS CIPRIAN JURCA		DOBRA EUGEN DOBRA				

Toate bunurile si valorile banesti din gestiune au fost inventariate si consemnate in prezenta mea. Mentionez ca am / nu am obiectii cu privire la modul de efectuare a inventarierii.

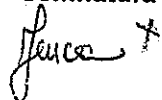
Semnatura gestionar,

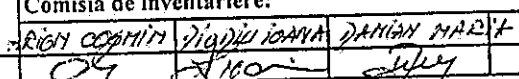
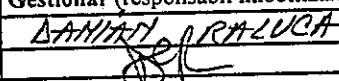
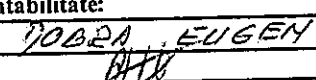
Unitatea Magazia		Judetul Alba		LISTA DE INVENTARIERE DATA: 31.12 2011				Gestiunea PR. 2262		CENTRU BLAJ				
										Loc de depozitare				
Nr. prt.	Denumirea bunurilor inventariate	Numar inventar	U/M	CANTITATI				Pret unitar	VALOAREA CONTABILA			Deprecierea		
				Stocuri		Diferente			Valoarea	Diferente		Val. inventar	Valoarea	Motivul (cod)
				Scriptic	Faptic	Plus	Minus			Plus	Minus			
1	banda rulanta de alergat	20506	BUC	1,00	1	—	—	2.879,14	2.879,14					
2	Calc. dell optiplex 980t9t	20333	BUC	1,00	1	—	—	9.993,78	9.993,78					
3	Copiator canon ir2520	30295	BUC	1,00	1	—	—	5.031,92	5.031,92					
4	lift - platforma elevatoare tip servoscara	20501	BUC	1,00	1	—	—	57.197,40	57.197,40					
5	masa masaj doua parti	20512	SET	1,00	1	—	—	2.292,65	2.292,65					
6	saltea cu apa	20516	BUC	1,00	1	—	—	2.932,46	2.932,46					
Total									80.327,35					
Numele si prenumele		Comisia de inventariere:						Gestionar (responsabil imobilizari corporale)		Contabilitate:				
Semnatura														

Toate bunurile si valorile banesti din gestiune au fost inventariate si consemnate in prezenta mea. Mentionez ca am / nu am obiectii cu privire la modul de efectuare a inventarierii.

Semnatura gestionar,

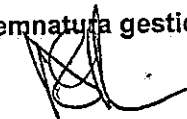

Unitatea		Judetul Alba							Gestiunea		MAGAZIA: CENTRU SOC BLAJ			
Magazia		LISTA DE INVENTARIERE							PR, RR62		1			
		DATA: 31.12.2011							Loc de depozitare					
Nr. crt.	Denumirea bunurilor inventariate	Numar inventar	U/M	CANTITATI				Pret unitar	VALOAREA CONTABILA			Val. inventar	Deprecierea	
				Stocuri		Diferente			Valoarea	Diferente			Valoarea	Motivul (cod)
				Scriptic	Faptic	Plus	Minus			Plus	Minus			
1	aparatus multifunctional de mers in aer	7	BUC	1,00	1	—	—	1.492,89	1.492,89					
2	Birou calculator		BUC	2,00	2	—	—	297,60	595,20					
3	coloana de apa in culori schimbatoare	15, 16, 17	BUC	3,00	3	—	—	533,18	1.599,54					
4	Cuier		BUC	3,00	3	—	—	186,00	558,00					
5	Dulap sala		BUC	3,00	3	—	—	279,00	837,00					
6	Dulap vestiar		BUC	7,00	7	—	—	235,60	1.649,20					
7	Imprijmanta multifunctionala canon ir2520	3	BUC	1,00	1	—	—	968,44	968,44					
8	Masa -6mese/set si 2 racorduri		SET	1,00	1	—	—	694,40	694,40					
9	Masa-4 mese/set si 2 racorduri		SET	1,00	1	—	—	520,80	520,80					
10	mingi medicinale	23	SET	1,00	1	—	—	639,82	639,82					
11	oglanda logopedie	27	BUC	1,00	1	—	—	773,10	773,10					
12	rulou medical 100x30	31, 82, 83, 84, 85	BUC	5,00	5	—	—	503,85	2.519,25					
13	rulou medical 100x50	33, 78, 79, 80, 81	BUC	5,00	5	—	—	503,85	2.519,25					
Total pagina									15.366,89					
Numele si prenumele		Comisia de inventariere						Gestionar (responsabil imobilizari corporale)		Contabilitate:				
Semnatura		ARION OBSHIN, DIOPU LOANA, DANIAN MARINA						DANIAN RALUCA		DOORA EUGEN				

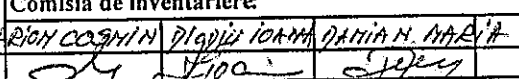
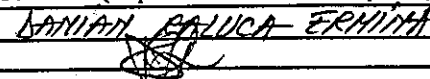
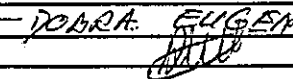
Unitatea Magazia		Judetul Alba							Gestiunea PR. 2262			MAGAZIA: CENTRU SOC BLAJ		2
LISTA DE INVENTARIERE DATA: 31.12.2011										Loc de depozitare				
Nr. crt.	Denumirea bunurilor inventariate	Numar inventar	U/M	CANTITATI				Pret unitar	VALOAREA CONTABILA			Val. Inventar	Deprecierea	
				Stocuri		Diferente			Valoarea	Diferente			Valoarea	Motivul (cod)
				Scriptic	Faptic	Plus	Minus			Plus	Minus			
14	saltea pt. copii cu spuma poliuretantica	48, 49, 50, 51, 52, 53, 54	BUC	7,00	7	—	—	250,59	1.754,13					
15	saltea sport	66, 67	BUC	2,00	2	—	—	95,98	191,96					
16	Scaun ergonomic		BUC	2,00	2	—	—	223,20	446,40					
17	Scaun tip vizitator		BUC	15,00	15	—	—	68,20	1.023,00					
18	stepper pliabil	72	BUC	1,00	1	—	—	506,52	506,52					
Total									19.288,90					
Numele si prenumele		Comisia de inventariere:						Gestionar (responsabil imobilizari corporale)			Contabilitate:			
Semnatura														

Toate bunurile si valorile banesti din gestiune au fost inventariate si consemnate in prezenta mea. Mentionez ca am / nu am obiectii cu privire la modul de efectuare a inventarierii.

Semnatuta gestionar,

Unitatea Magazia		Judetul Alba							Gestiunea CENTRU CUGIR					
		LISTA DE INVENTARIERE DATA: 31.12.2011							Loc de depozitare PR. 2262					
Nr. crt.	Denumirea bunurilor inventariate	Numar inventar	U/M	CANTITATI				Pret unitar	VALOAREA CONTABILA			Val. inventar	Deprecierea	
				Stocuri		Diferente			Valoarea	Diferente			Valoarea	Motivul (cod)
				Scriptic	Faptic	Plus	Minus			Plus	Minus			
1	banda rulanta de alergat	20507	BUC	1,00	1	—	—	2.879,14	2.879,14					
2	bare de inox de sprijin	20508	BUC	1,00	1	—	—	2.639,22	2.639,22					
3	Calc. dell optiplex 980t9t	20330	BUC	1,00	1	—	—	9.993,78	9.993,78					
4	Copiator canon lr2520	30296	BUC	1,00	1	—	—	5.031,92	5.031,92					
5	lift - platforma elevatoare tip servoscara	20502	BUC	1,00	1	—	—	59.493,50	59.493,50					
6	masa masaj doua parti	20513	SET	1,00	1	—	—	2.292,65	2.292,65					
7	saltea cu apa	20517	BUC	1,00	1	—	—	2.932,46	2.932,46					
Total									85.262,67					
Numele si prenumele		Comisia de inventariere:						Gestionar (responsabil imobilizari corporale)			Contabilitate:			
Semnatura		ARION GOSHTIA, DIODIU IONUT, DAMIAN HARNA						SANDULESCU SILVIU.			DOBRA EUGEN			

Toate bunurile si valorile banesti din gestiune au fost inventariate si consemnate in prezenta mea. Mentionez ca am / nu am obiectii cu privire la modul de efectuare a inventarierii.

Semnatura gestionar,

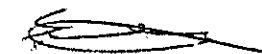

Unitatea Magazia		Judetul Alba						Gestiunea PR. 2262		MAGAZIA: CENTRU SOC CUGIR				
		LISTA DE INVENTARIERE								Loc de depozitare				
		DATA: 31.12.2011												
Nr. crt.	Denumirea bunurilor inventariate	Numar inventar	U/M	CANTITATI				Pret unitar	VALOAREA CONTABILA			Val. inventar	Deprecierea	
				Stocuri		Diferente			Valoarea	Diferente			Valoarea	Motivul (cod)
				Scriptic	Faptic	Plus	Minus			Plus	Minus			
1	aparat multifunctional de mers in aer	8	BUC	1,00	1	—	—	1.492,89	1.492,89					
2	Birou calculator		BUC	2,00	2	—	—	297,60	595,20					
3	coloana de apa in culori schimbatoare	18, 19, 20	BUC	3,00	3	—	—	533,18	1.599,54					
4	Cuier		BUC	3,00	3	—	—	186,00	558,00					
5	Dulap sala		BUC	3,00	3	—	—	279,00	837,00					
6	Dulap vestiar		BUC	7,00	7	—	—	235,60	1.649,20					
7	Imprimanta multifunctionala canon ir2520	4	BUC	1,00	1	—	—	968,44	968,44					
8	Masa -6mese/set si 2 racorduri		SET	1,00	1	—	—	694,40	694,40					
9	Masa-4 mese/set si 2 racorduri		SET	1,00	1	—	—	520,80	520,80					
10	mingi medicinale	24	SET	1,00	1	—	—	639,82	639,82					
11	oglanda logopedie	29	BUC	1,00	1	—	—	773,10	773,10					
12	saltea pt. copii cu spuma poliuretana	55, 56, 57, 58, 59, 60, 61	BUC	7,00	7	—	—	250,59	1.754,13					
Total pagina									12.082,52					
Numele si prenumele			Comisia de inventariere					Gestionar (responsabil imobilizari corporale)		Contabilitate:				
Semnatura			ARION DUSTIN DIONIU IOANA DANIAN MARIYA					SANDULESCU SILVIU		DOBRA EUGEN				

Unitatea	Judetul Alba		LISTA DE INVENTARIERE DATA: 31.12.2011					Gestiunea	MAGAZIA: CENTRU SOC CUGIR					
Magazia													PR.2262 Loc de depozitare	
Nr. crt.	Denumirea bunurilor inventariate	Numar inventar	U/M	CANTITATI				Pret unitar	VALOAREA CONTABILA			Val. inventar	Deprecierea	
				Stocuri		Diferente			Valoarea	Diferente			Valoarea	Motivul (cod)
				Scriptic	Faptic	Plus	Minus			Plus	Minus			
13	saltea sport	68, 69	BUC	2,00	2	—	—	95,98	191,96					
14	Scaun ergonomic		BUC	2,00	2	—	—	223,20	446,40					
15	Scaun tip vizitator		BUC	15,00	15	—	—	68,20	1.023,00					
16	stepper pliabil	73	BUC	1,00	1	—	—	506,52	506,52					
Total									14.250,40					
Numele si prenumele		Comisia de inventariere:						Gestionar (responsabil imobilizari corporale)		Contabilitate:				
Semnatura		ARION COBZIANU DIANA IDANA DANIAN MARJA						SANDULESCU SILEU		IUCOARA EUGEN				

Toate bunurile si valorile banesti din gestiune au fost inventariate si consemnate in prezenta mea. Mentionez ca am / nu am obiectii cu privire la modul de efectuare a inventarierii.

Semnatura gestionar,

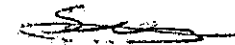

PROIECT DE HOTĂRÂRE

privind aprobarea Acordului - cadru de cooperare pentru implementarea Programului Alba Urban 2011 – componenta Parcuri de fitness în aer liber

Consiliul Județean Alba, întrunit în ședința ordinară în data de 19 aprilie 2012;

Luând în dezbateri:

- Expunerea de motive la proiectul de hotărâre privind aprobarea Acordului - cadru de cooperare pentru implementarea Programului Alba Urban 2011 – componenta Parcuri de fitness în aer liber;
- Raportul de specialitate al Direcției tehnice nr. 4435/11.04.2012 la proiectul de hotărâre privind aprobarea Acordului - cadru de cooperare pentru implementarea Programului Alba Urban 2011 – componenta Parcuri de fitness în aer liber;

Având în vedere prevederile:

- art. 91, alin. (6), lit c), din Legea administrației publice locale nr. 215/2001, republicată, cu modificările și completările ulterioare.

În temeiul prevederilor art. 97 - (1) și art. 115 – (1), lit. c din Legea administrației publice locale nr. 215/2001, republicată, cu modificările și completările ulterioare, adoptă prezenta:

HOTĂRÂRE

Art. 1 Se aprobă Acordul - cadru de cooperare pentru implementarea Programului Alba Urban 2011 – componenta Parcuri de fitness în aer liber, potrivit Anexei parte integrantă a prezentei hotărâri.

Art. 2 Se împuternicește Președintele Consiliului Județean Alba să semneze Acordurile de cooperare pentru implementarea Programului Alba Urban 2011 – componenta Parcuri de

fitness în aer liber, cu municipiul Blaj prin Consiliul local al municipiului Blaj, cu orașul Cugir prin Consiliul local al orașului Cugir și cu orașul Zlatna prin Consiliul local al orașului Zlatna.

Prezenta hotărâre se publică în Monitorul Oficial al Județului Alba și se comunică:

- Instituției Prefectului - județul Alba;
- Direcției Tehnice din cadrul aparatului de specialitate al Consiliului Județean Alba;
- Consiliului local al municipiului Blaj;
- Consiliului local al orașului Cugir;
- Consiliului local al orașului Zlatna;

PREȘEDINTE,
ION DUMITREL

AVIZAT,
SECRETAR GENERAL
M. Hurbean
Mariana Hurbean

ALBA IULIA, 11.04.2012

NR. 80

PROIECT

ROMANIA
JUDEȚUL ALBA
CONSILIUL JUDEȚEAN
Str. Piața I.C. Brătianu nr.1 Alba Iulia
Nr.....

ROMANIA
JUDEȚUL ALBA
CONSILIUL LOCAL.....
Nr.....

ACORD –CADRU DE COOPERARE

între Consiliul Județean Alba și Consiliul local al..... pentru implementarea
Programului – „Alba Urban 2011” - componenta **Parcuri de fitness în aer liber**

Articolul 1. Părțile

JUDEȚUL ALBA prin **CONSILIUL JUDEȚEAN ALBA**, cu sediul în Alba Iulia, Piața Ion I.C. Brătianu nr.1, telefon: 0258.813380, fax: 0258.813325, e-mail:cjalba@cjalba.ro, C.U.I. 4562583, reprezentat legal prin **Dl. Ion Dumitrel** – Președinte și **Dl. Marian Aitai** – Director Executiv al Direcției Dezvoltare și Bugete
Pe de o parte, și

MUNICIPIUL/ORASUL prin **CONSILIUL LOCAL AL.....**, cu sediul în
....., str. nr....., jud. Alba, telefon: 0258....., fax:
0258....., C.U.I., reprezentat legal prin Dl. – Primar
Pe de altă parte,

CONVIN URMATOARELE

Articolul 2. Scopul acordului

Scopul constă în susținerea inițiativelor menite să promoveze activitățile recreative în aer liber, ce se desfășoară în parcuri dotate cu echipamente de fitness accesibile în mod gratuit.

Articolul 3. Obiectivul

Amenajarea unui spațiu de mișcare și recreere cu dotări pentru mișcări de gimnastică simplă și complexă, destinat adulților, situat în orașul/municipiulstrada.....nr....., în cadrul Programului Alba Urban 2011 – componenta Parcuri de fitness în aer liber. În acest sens, vor fi montate 2 loturi de echipamente de fitness: un lot conținând seturi a câte 10 echipamente fitness pentru adulți și un lot conținând 1 echipament fitness pentru persoane cu dizabilități.

Articolul 4. Durata acordului

Durata acordului este 3 ani de la data semnării acordului, cu posibilitatea prelungirii acestuia.

Articolul 5. Resurse financiare

Consiliul Județean Alba alocă pentru fiecare dintre cele 3 (trei) locații identificate suma de 35.230,00 lei în vederea achiziționării a 2 loturi de echipamente de fitness: Lotul 1 conținând 10 echipamente de fitness pentru adulți și Lotul 2 conținând 1 echipament de fitness pentru persoane cu dizabilități.

Articolul 6. Responsabili

Responsabili cu implementarea, monitorizarea, evaluarea activităților acordului sunt:

- din partea Consiliului județean Alba – doamna Prejban Nicoleta, consilier superior;
- din partea Consiliului local al..... – domnul,

Articolul 7. Drepturile și obligațiile părților

7(1) Consiliul Județean Alba se obligă:

- să coordoneze și promoveze Programul Alba Urban 2011 – componenta Parcuri de fitness în aer liber;
- să asigure organizarea procedurilor de achiziție publică pentru atribuirea contractului de furnizare în vederea achiziționării și instalării echipamentelor de fitness;
- să asigure alocarea financiară necesară în vederea achiziționării echipamentelor de fitness;
- să asigure furnizarea și instalarea echipamentelor de fitness pentru fiecare locație, după cum urmează:

Lotul 1 format din:

- 1 aparat extensie talie
- 1 aparat pentru întreținerea și dezvoltarea masei musculare a membrelor inferioare
- 1 aparat pentru extensia brațelor
- 1 aparat pentru lucrarea și extensia picioarelor
- 1 aparat pentru dezvoltarea forței de împingere a picioarelor
- 1 aparat pentru întreținerea și dezvoltarea mușchilor stomacului, abdomenului și spatelui
- 1 aparat pentru întreținerea și dezvoltarea masei musculare a membrelor superioare și inferioare
- 1 aparat pentru mușchii pieptului și a spatelui
- 1 aparat pentru întreținerea și dezvoltarea masei musculare a membrelor inferioare și superioare
- 1 aparat pentru întreținerea și dezvoltarea masei musculare a membrelor superioare și a umerilor

Lotul 2 format din:

- 1 aparat de fitness multifuncțional pentru persoane cu dizabilități
- să predea în folosință gratuită echipamentele de fitness în baza Protocolului de predare-primire semnat de ambele părți;
- să asigure asistența de specialitate, la solicitarea partenerului, pe toată durata de valabilitate a prezentului acord de cooperare, în vederea bunei funcționări a parcului de fitness în aer liber;
- să pună la dispoziția partenerului, informațiile specifice de care dispune legate de echipamentele de fitness furnizate;

- să asigure respectarea tuturor prevederilor legale în vigoare, în special cele prevăzute de HG nr. 435/2010 privind regimul de introducere pe piață și de exploatare a echipamentelor pentru agrement;
- să asigure toate cheltuielile, pentru personalul propriu care gestionează implementarea Programului Alba Urban 2011 – componenta Parcuri de fitness în aer liber;
- să informeze partenerul despre stadiul derulării Programului Alba Urban 2011 – componenta Parcuri de fitness în aer liber sau despre eventualele probleme ivite în implementarea acestuia.

7(2) Consiliul local se obligă:

- să promoveze prin surse proprii, Programul Alba Urban 2011 – componenta Parcuri de fitness în aer liber;
- să pună la dispoziție, în timp util, terenul liber de orice sarcini în vederea implementării Programului Alba Urban 2011 – componenta Parcuri de fitness în aer liber;
- să obțină autorizația de funcționare a parcului de fitness în aer liber;
- să pună la dispoziție o locație viabilă și sigură în vederea depozitării temporare a echipamentelor de fitness;
- să asigure echiparea edilitară a parcului de fitness cu utilitățile necesare;
- să preia în folosință gratuită echipamentele de fitness în baza Protocolului de predare-primire semnat de ambele părți, asigurând totodată buna lor depozitare/funcționare;
- să asigure montarea, la intrarea în parc, a unui panou de avertizare conținând informațiile prevăzute în HG nr. 435/2010, art 6, art 8 și art 9 precum și informații referitoare la proprietarul echipamentelor – Consiliul județean Alba, conform anexei 1;
- să asigure respectarea tuturor prevederilor legale în vigoare, în special cele prevăzute de HG nr. 435/2010 privind regimul de introducere pe piață și de exploatare a echipamentelor pentru agrement;
- să asigure supravegherea parcului de fitness și implicit a echipamentelor de fitness;
- să asigure toate cheltuielile ocazionate de plata utilităților sau altor servicii furnizate în vederea bunei funcționări a parcului de fitness;
- să asigure prin personalul propriu, în colaborare cu partenerul și furnizorul, efectuarea tuturor inspecțiilor tehnice necesare, așa cum sunt ele prevăzute în documentațiile/ fișele tehnice care însoțesc fiecare echipament, în vederea asigurării bunei lor funcționări pe toată perioada de garanție oferită de furnizor;
- să monitorizeze funcționarea echipamentelor de fitness în aer liber pe toată durata de funcționare a acestora;
- să asigure asistența de specialitate, la solicitarea partenerului, pe toată durata de valabilitate a prezentului acord de cooperare, în vederea bunei funcționări a parcului de fitness în aer liber;
- să asigure toate cheltuielile, pentru personalul propriu care gestionează implementarea Programului Alba Urban 2011 – componenta Parcuri de fitness în aer liber;
- să informeze partenerul despre stadiul derulării Programului Alba Urban 2011 – componenta Parcuri de fitness în aer liber sau despre eventualele probleme ivite în implementarea acestuia.

Articolul 8. Modificarea acordului

Orice modificare sau completare a Acordului va fi făcută în scris, printr-un amendament acceptat de cealaltă Parte. Partea care solicită modificarea sau completarea acordului trebuie să informeze cealaltă

parte cu cel puțin 1 luna înainte de data la care se dorește intrarea în vigoare a amendamentului, cu excepția cazurilor foarte bine justificate.

Articolul 9. Încetarea acordului

Încetarea acordului se face la termenul stabilit, respectiv la împlinirea a 3 ani de la data semnării prezentului acord de cooperare, cu posibilitatea prelungirii acestuia la solicitarea părților.

Articolul 10. Răspundere

Fiecare dintre părți răspunde pentru pagubele produse din culpa sa.

Încheiat azi, în două exemplare originale, unul pentru fiecare parte.

Județul Alba prin
Consiliul Județean Alba

Președinte,
Ion DUMITREL

Municipiul Blaj prin
Consiliul local al municipiului Blaj

Primar,
Gheorghe ROTAR

Director executiv,
Marian-Florin AITAI

Orașul Cugir prin
Consiliul local al orașului Cugir
Primar,
Adrian TEBAN

Vizat CFP,

Orașul Zlatna
Consiliul local al orașului Zlatna
Primar,
Silviu PONORAN

Consilier juridic,

60 cm

Consiliul județean Alba Stema județului Alba	Consiliul local..... Stema Consiliului local.....
---	--

- Harta parcului cu amplasarea echipamentelor de fitness, incluzand denumirea echipamentelor de fitness

- Denumirea parcului de distracții:
- Nr. autorizației de funcționare:
- Datele de identificare ale administratorului, inclusiv adresa acestuia.
- Nr telefon ale serviciilor profesioniste pentru situații de urgenta (salvare, pompieri, politie si al autorității pentru protecția consumatorilor
- Condiții generale de exploatare:
 - Este interzisă utilizarea echipamentului de către copii sub 8 ani
 - Este interzisă pătrunderea în spațiile de siguranță pe durata utilizării echipamentului
 - Este interzis săritul pe/de pe echipament
 - Este interzisă aruncarea resturilor menajare, cioburi de sticlă sau pietre în zona de lucru a echipamentului
 - Este interzisă utilizarea echipamentului în condiții de ploaie, ninsoare sau gheață
 - Este interzisă utilizarea echipamentului de către persoane care au asupra lor bețe, umbrele sau sunt însoțite de animale
 - Este interzisă utilizarea echipamentului de către persoane ce poartă în jurul gâtului eșarfe sau fulare lungi
 - Este interzisă utilizarea echipamentului de către persoane aflate sub influența băuturilor alcoolice sau a drogurilor
 - Este interzisă deteriorarea stratului de vopsea al echipamentului de fitness în vederea inscripționării diferitelor texte
 - Este interzisă folosirea echipamentului în alt mod sau în alte scopuri decât cele pentru care a fost construit.

100 cm

EXPUNERE DE MOTIVE

la proiectul de hotărâre privind aprobarea Acordului - cadru de cooperare pentru implementarea Programului Alba Urban 2011 – componenta Parcuri de fitness în aer liber

Prin implementarea Programului Alba Urban 2011 – componenta Parcuri de fitness în aer liber, Consiliul Județean Alba contribuie la creșterea gradului de atractivitate a parcurilor publice susținând inițiative menite să stimuleze activități recreative în aer liber care pot fi desfășurate de către persoane din așezările urbane. În acest sens, în municipiul Blaj, orașul Cugir și orașul Zlatna parcurile deja existente vor fi dotate cu echipamente de fitness în aer liber destinate persoanelor adulte și persoanelor cu dizabilități.

Modernizarea celor 3 parcuri va oferi, atât locuitorilor cât și celor care sunt în trecere, un spațiu estetic vizual și util în același timp.

Fiecare din cele 3 parcuri de fitness în aer liber va fi dotat cu 10 echipamente de fitness destinate adulților și un echipament destinat persoanelor cu dizabilități, care permit miscări de gimnastică simplă și complexă.

Impactul principal al implementării Programului Alba Urban 2011 – componenta Parcuri de fitness în aer liber va fi conștientizarea faptului că stilul de viață sănătos prin componenta activităților fizice și de recreere are influențe pozitive asupra sănătății și prelungirii speranței de viață.

Din considerentele arătate, considerăm oportună implementarea Programului Alba Urban 2011 – componenta Parcuri de fitness în aer liber, aprobarea Acordului-cadru de cooperare și propunem a se aproba proiectul de hotărâre în forma prezentată.

Având în vedere cele prezentate, inițiez prezentul proiect de hotărâre, înregistrat sub nr. 80 din 11 aprilie 2012.

PRESEDINTE,
ION DUMITREL

ROMANIA
JUDETUL ALBA
CONSILIUL JUDETEAN
Direcția Tehnică
Nr. 4478/12.04.2012

RAPORT DE SPECIALITATE

la proiectul de hotărâre privind aprobarea Acordului - cadru de cooperare pentru implementarea Programului Alba Urban 2011 – componenta Parcuri de fitness în aer liber

Consiliul județean Alba continua seria de acțiuni întreprinse pentru dezvoltarea județului și în această direcție implementează Programul Alba Urban 2011 – componenta Parcuri de fitness în aer liber.

Scopul este de a susține inițiativele menite să stimuleze activități recreative în aer liber care pot fi desfășurate de toate categoriile de vârstă a persoanelor din așezările urbane. Parcurile de fitness în aer liber sunt locații care beneficiază de dotări cu aparate de specialitate, folosite pentru întreținerea, tonifierea formei fizice dar și ca mijloc de relaxare pentru cei care doresc acest lucru.

În cele 3 locații identificate din municipiul Blaj, orașul Cugir și orașul Zlatna, vor fi montate câte 2 loturi de echipamente de fitness: un lot conținând seturi a câte 10 echipamente fitness pentru adulți și un lot conținând seturi a câte 1 echipament fitness pentru persoane cu dizabilități. Echipamentele de fitness vor fi folosite în mod gratuit și sunt destinate antrenării a cât mai multe grupe de mușchi.

Prin modernizarea celor 3 parcuri, pe lângă conștientizarea faptului că mișcarea fizică ca parte a unui stil de viață sănătos are influențe pozitive asupra sănătății, se va obține o îmbunătățire a componentei estetice a parcurilor, acestea devenind locații moderne și un pol de atracție pentru locuitori.

Pentru a putea implementa Programul Alba Urban 2011 – componenta Parcuri de fitness în aer liber, este necesară cooperarea Consiliului Județean Alba cu consiliile locale ale municipiului Blaj, ale orașului Cugir și Zlatna în vederea bunei funcționari a parcurilor de fitness.

Față de cele prezentate mai sus, Direcția tehnică propune aprobarea de către Consiliul Județean Alba a Acordului - cadru de cooperare pentru implementarea Programului Alba Urban 2011 – componenta Parcuri de fitness în aer liber.

DIRECTOR EXECUTIV,
Dan Mihai Popescu

PN/PN
Ex.1

PROIECT DE HOTĂRÂRE

Privind aprobarea Convenției de colaborare între Direcția Generală de Asistență Socială și Protecția Copilului Alba și Asociația Filantropia Ortodoxă Alba Iulia pentru derularea proiectului Rețea Interregională de Centre Educaționale

Consiliul Județean Alba, întrunit în sesiunea ordinară în data de 19.04.2012 ;

Luând în dezbateri :

-Expunerea de motive și proiectul de hotărâre privind aprobarea Convenției de colaborare între Direcția Generală de Asistență Socială și Protecția Copilului Alba și Asociația Filantropia Ortodoxă Alba Iulia pentru derularea proiectului Rețea Interregională de Centre Educaționale aprobat prin contractul de finanțare POSDRU/91/2.2/S/61137 de către MECTS –Direcția Generală OIPOS DRU

-Referatul Direcției generale de asistență socială și protecția copilului nr.2621/11.04.2012

-Raportul de specialitate al Direcției de dezvoltare și bugete nr. 4501/12.04.2012

Având în vedere prevederile :

- legii nr. 292/2011 privind asistența socială
- Ordonanței Guvernului nr. 68/2003 privind serviciile sociale, cu modificările și completările ulterioare
- Hotărârii Guvernului nr. 1826/2005 pentru aprobarea Strategiei naționale de dezvoltare a serviciilor sociale;
- art. 91 alin. 1 lit.d și alin 5 pct 2 din Legea administrației publice locale nr. 215/2001, republicată, cu modificările și completările ulterioare, adoptă prezenta

În temeiul dispozițiilor art. 97 –(1) și art. 115-(1) lit. c) din Legea administrației publice locale nr.215/2001, republicată, cu modificările și completările ulterioare, adoptă următoarea

HOTĂRÂRE:

Art. 1. Se aprobă Convenția de colaborare între Direcția Generală de Asistență Socială și Protecția Copilului Alba și Asociația Filantropia Ortodoxă Alba Iulia pentru derularea proiectului Rețea Interregională de Centre Educaționale aprobat prin contractul de finanțare POSDRU/91/2.2/S/61137 de către MECTS Direcția Generală OIPOS DRU București

Prezenta hotărâre se publică în Monitorul Oficial al județului Alba și se comunică :

- Instituției Prefectului-Județul Alba
- Direcției Generale de Asistență Socială și Protecția Copilului Alba
- Asociației Filantropia Ortodoxă Alba Iulia
- Serviciului Public de Asistență Socială Alba Iulia
- Direcției de specialitate din cadrul Consiliului județean Alba

VICEPREȘEDINTE
Sorin Ioan BUMB

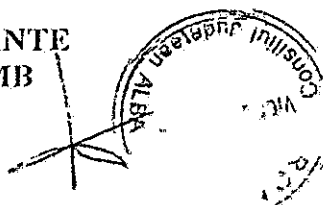

AVIZAT
SECRETARUL JUDEȚULUI

Mariana HURBEAN

EXPUNERE DE MOTIVE

privind aprobarea Convenției de colaborare între Direcția Generală de Asistență Socială și Protecția Copilului Alba și Asociația Filantropia Ortodoxă Alba Iulia, pentru derularea proiectului Rețea Interregională de Centre Educaționale

Dezvoltarea economico socială a județului Alba prin accesarea de finanțări nerambursabile este o preocupare constantă a administrației județene precum și dezvoltarea de parteneriate care să sprijine implementarea proiectelor derulate pe diferite domenii de activitate.

Asociația Filantropia Ortodoxă Alba Iulia este beneficiarul principal al unei finanțări nerambursabile în cadrul POSDRU 2007-2014 pentru implementarea proiectului *Rețea Interregională de Centre Educaționale* aprobat prin contractul de finanțare POSDRU/91/2.2/S/61137, derulat în parteneriat cu inspectoratele școlare din județele Alba, Timiș, Mureș.

Tema proiectului este asigurarea accesului la educație pentru copiii proveniți din medii sociale dezavantajate și acordarea de servicii de suport pentru integrarea școlară și socială.

În contextul colaborării dintre Asociația Filantropia Ortodoxă Alba Iulia și Direcția Generală de Asistență Socială și Protecția Copilului Alba în cadrul furnizării de servicii sociale pentru copii în dificultate, s-a identificat oportunitatea diversificării activităților asigurate prin proiect astfel încât să se asigure servicii educaționale și de dezvoltare personală și copiilor din sistemul județean de protecție prin intermediul unui Atelier Educațional amenajat în zona Parcului Dendrologic din Alba Iulia.

Pentru amenajarea spațiului se va construi infrastructură și se vor achiziționa echipamente specifice, prin contribuția financiară a partenerilor convenției după cum urmează: Direcția generală de asistență socială și protecția copilului Alba va contribui cu suma de 200 000 lei iar Asociația Filantropia Ortodoxă Alba Iulia va contribui cu finanțare, din cadrul proiectului în valoare de 439 003 lei.

La încheierea proiectului bunurile achiziționate din fonduri publice vor intra în patrimoniul județului Alba și vor fi administrate de Direcția Generală de Asistență Socială și Protecția Copilului Alba sau concesionate unor asociații care vor continua activitatea inițiată prin proiect.

Dat fiind faptul că prin convenția inițiată de parteneri se va înființa un serviciu socio- educațional care nu există în prezent în structura direcției sau a altui furnizor de servicii sociale, propunem Consiliului Județean Alba aprobarea Convenției de colaborare între Direcția Generală de Asistență

Vicepreședinte

Sorin Ioan BUMB

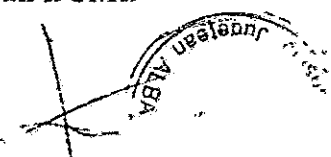
A handwritten signature in black ink is written over a circular official stamp. The stamp contains the text "CONSILIUL JUDETEAN ALBA" around its perimeter. The signature appears to be "Sorin Ioan BUMB".

ROMANIA
JUDETUL ALBA
CONSILIUL JUDETEAN
Direcția dezvoltare și bugete
Nr.4501/12.04.2012

RAPORT DE SPECIALITATE

privind aprobarea Convenției de colaborare între Direcția Generală de Asistență Socială și Protecția Copilului Alba și Asociația Filantropia Ortodoxă Alba Iulia pentru derularea proiectului Rețea Interregională de Centre Educaționale

Asociația Filantropia Ortodoxă Alba Iulia, furnizor acreditat de servicii sociale, implementează proiectul Rețea Interregională de Centre Educaționale aprobat prin contractul de finanțare POSDRU/91/2.2/S/61137 de către MECS – Direcția Generală OIPOS DRU București, alături de partenerii DGASPC Alba, DGASPC Mureș, Arhiepiscopia Timișoarei, DGASPC Timiș, Inspectoratul Școlar Județean Alba, Asociația Filantropia Ortodoxă Alba Iulia – filiala Reghin, Inspectoratul Școlar Județean Timiș,

Scopul proiectului constă în crearea unei rețele interregionale de Centre Educaționale prin înființarea și dotarea a 16 Centre Educaționale pentru copiii ce provin din familii defavorizate asigurând menținerea, refacerea și dezvoltarea capacităților copilului și ale părinților săi, pentru depășirea situațiilor care ar putea determina separarea copilului de familia sa.

În cadrul proiectului s-a identificat oportunitatea extinderii activităților prevăzute inițial în vederea înființării unui atelier educațional de dezvoltare personală a copiilor și tinerilor din sistemul de protecție a copilului și aflați în risc de abandon sau eșec școlar. Acest Atelierul Educațional va fi un complex de structuri funcționale și de activități derulate pe o perioadă de timp mai îndelungată care îmbină munca și relaxarea prin exerciții cu conținuturi pedagogice extracurriculare și nonformale.

Atelierul educațional și de dezvoltare personală va avea 5 module: Modul de dezvoltare a curajului, Modul de dezvoltare a lucrului în echipă și generare strategii, Modul de formare a responsabilității personale și sociale, Modul de astronomie și observarea mediului înconjurător, Modul de dezvoltare a abilităților de comunicare și gestionarea conflictelor.

Pentru asigurarea eficacității atelierului este necesară crearea infrastructurii de cazare și de formare care o propunem să fie realizată prin construcții ușoare de lemn, dotate și mobilate astfel încât să corespundă nevoilor educative propuse. Investiția este estimată la valoarea de 200.000 lei, cheltuielă considerată neeligibilă în cadrul proiectului, conform condițiilor apelului de propuneri 91 POSDRU.

Asociația Filantropia Ortodoxă Alba Iulia poate pune la dispoziție pentru crearea infrastructurii municipalei Alba Iulia, la o distanță de 10 km de oraș, în zona cuprinsă între parcul „Dimitrie Loghin” și Alba Iulia la capătul străzii Valea Popii

Crearea infrastructurii de derulare a atelierului presupune construirea a nouă căsuțe din lemn cu fundație izolată și utilități, pe o suprafață de 18 mp fiecare, cu o capacitate de 4 locuri găzduire/căsuță, a unui punct de plecare trasee, centru administrativ, magazii, depozitare materiale pe o suprafață de 40 mp, o sală de instruire multifuncțională cu o suprafață de 60 mp cu utilități și capacitate de 40 locuri și echipamente specifice pentru desfășurarea activităților

De infrastructura și activitățile atelierului educațional de dezvoltare personală a copiilor și tinerilor în risc de abandon sau eșec școlar vor beneficia 400 de copii din cadrul Centrelor Educaționale înființate în cadrul proiectului, dar și copiii în risc de abandon și eșec școlar din județul Alba.

DGASPC Alba se obligă prin convenție să contribuie, din bugetul propriu, cu suma de 200.000 lei la realizarea infrastructurii de construcții pentru derularea activității Atelierului Educațional iar obligația asociată este realizarea atelierului și administrarea activității, precum și alocarea unei sume

După finalizarea proiectului, infrastructura și dotările realizate cu finanțare publică vor intra în domeniul public al județului Alba și vor fi administrate de DGASPC Alba cu posibilitatea acesteia de a le da prin Contract de comodat către Asociația Filantropia Ortodoxă Alba Iulia sau către oricare alt ONG care dorește să susțină activitățile pentru care această bază materială a fost realizată.

Față de cele prezentate, propunem Consiliului Județean Alba aprobarea Convenției de colaborare între Direcția Generală de Asistență Socială și Protecția Copilului Alba și Asociația Filantropia Ortodoxă Alba Iulia pentru derularea proiectului **Rețea Interregională de Centre Educaționale** aprobat prin contractul de finanțare POSDRU/91/2.2/S/61137 de către MECTS –Direcția Generală OIPOS DRU București.

DIRECTOR EXECUTIV

Marian Florin AITAI

Nr. 2621 / 11.04.2012

REFERAT

privind propunerea de aprobare a Convenției de colaborare între Direcția Generală de Asistență Socială și Protecția Copilului Alba și Asociația Filantropia Ortodoxă Alba Iulia pentru derularea proiectului Rețea Interregională de Centre Educaționale aprobat prin contractul de finanțare POSDRU/91/2.2/S/61137 de către MECTS – Direcția Generală OIPOSDRU București

Asociația Filantropia Ortodoxă Alba Iulia cu sediul în Alba Iulia, str. Mihai Viteazul, Nr.16, în calitate de partener principal, implementează proiectul **Rețea Interregională de Centre Educaționale** aprobat prin contractul de finanțare POSDRU/91/2.2/S/61137 de către MECTS – Direcția Generală OIPOSDRU București, alături de partenerii DGASPC Alba, DGASPC Mureș, Arhiepiscopia Timișoarei, DGASPC Timiș, Inspectoratul Școlar Județean Alba, Asociația Filantropia Ortodoxă Alba Iulia – filiala Reghin, Inspectoratul Școlar Județean Timiș.

Scopul proiectului constă în crearea unei rețele interregionale de Centre Educaționale prin asigurarea menținerii, refacerea și dezvoltarea capacităților copiilor și ale părinților sau pentru depășirea situațiilor care ar putea determina separarea copilului de familia sa.

În cadrul proiectului Rețea Interregională de Centre Educaționale, în perioada august 2010 octombrie 2011, s-a realizat o economie de 320.000,00 lei la capitolul bugetar Resurse Umane. Această sumă propunem să fie realocată pentru dezvoltarea și asigurarea continuității proiectului, în sensul înființării și funcționării, pe lângă cele 16 centre educaționale a unui atelier educațional de dezvoltare personală a copiilor și tinerilor din sistemul de protecție a copilului

și aflați în risc de abandon sau eșec școlar. Atelierul Educațional de dezvoltare personală a copiilor și tinerilor în risc de abandon sau eșec școlar se dorește a fi un complex de structuri funcționale și de activități derulate pe o perioadă de timp mai îndelungată (activitatea într-un atelier poate fi organizată pentru perioade diferite de timp și în succesiuni diferite eșalonate în funcție de obiectivele educaționale vizate), prin metode care favorizează dezvoltarea capacității de decizie a copilului, autocunoașterea și respectul de sine, respectul față de cei din jur și față de munca sa și a celorlalți. Activitățile îmbină munca și relaxarea prin provocări cu conținuturi pedagogice extracurriculare prin care se modelează situații socio-economice reale asigurând o dezvoltare fizică și intelectuală optimă unei bune integrări într-o viață socială și morală a copiilor. Atelierul oferă copilului un mediu prietenos, o alternativă optimă la mediului ostentativ fizic și social la care acesta este supus, la condițiile neprielnice unei dezvoltări morale echilibrate, generatoare a unor comportamente introvertite care toate luate la un loc și fiecare în parte declanșează și exacerbează riscul de eșec sau abandon școlar. Atelierul educațional și de dezvoltare personală va avea 5 module: *Modul de dezvoltare a curajului, Modul de dezvoltare a lucrului în echipă și generare strategii, Modul de formare a responsabilității personale și sociale, Modul de astronomie și observarea mediului înconjurător, Modul de dezvoltare a abilităților de comunicare și gestionarea conflictelor.*

Pentru asigurarea eficacității atelierului este necesară crearea infrastructurii de cazare și de formare care o propunem să fie realizată prin construcții ușoare de lemn, dotate și mobilate astfel încât să corespundă nevoilor educative propuse. Investiția este estimată la valoarea de 200.000 lei, cheltuială considerată neeligibilă în cadrul proiectului, conform condițiilor apelului de propuneri 91 POSDRU.

Asociația Filantropia Ortodoxă Alba Iulia poate pune la dispoziție pentru crearea infrastructurii o suprafață de 5.000 mp din 20.000 mp de teren deținut cu titlul de folosință gratuită în extravilanul municipiului Alba Iulia, la o distanță de 7 km de oraș, în zona cuprinsă lângă Parcul Dendrologic Alba Iulia la capătul străzii Valea Popii. Zona este împădurită pe întreaga suprafață, permițând din punct de vedere al timpului, formelor de relief și ambianței arbori de diferite specii și dimensiuni, ceea ce permite amenajarea spațiului pentru activități care corespund desfășurării activităților atelierelor educaționale.

Crearea infrastructurii de derulare a atelierului presupune:

- construirea a nouă căsuțe din lemn cu fundație izolată și utilități, pe o suprafață de 18 mp fiecare, cu o capacitate de 4 locuri găzduire/căsuță, a unui punct de plecare trasee, centru administrativ, magazii, depozitare materiale pe o suprafață de 40 mp, o sală de instruire multifuncțională cu o suprafață de 60 mp cu utilități și capacitate de 40 locuri. Atelierul va fi dotat cu mobilier, spații de cazare, mobilier pentru realizarea activităților de tip outdoor și indoor.

Față de cele prezentate, propunem Consiliului Județean Alba:

Aprobarea Acordului de parteneriat între Direcția Generală de Asistență Socială și Protecția Copilului Alba și Asociația Filantropia Ortodoxă Alba Iulia pentru derularea proiectului **Rețea Interregională de Centre Educaționale** aprobat prin contractul de finanțare POSDRU/91/2.2/S/61137 de către MECTS –Direcția Generală OIPOS DRU București.

DIRECTOR GENERAL,

Prof. Sorin V. [Signature]

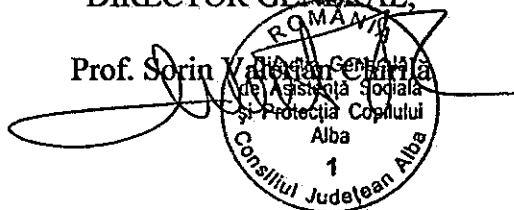

Director general adj.,
Cujerean Dragoș Antoniu

[Signature]

Șef Serviciul Monitorizare, Strategii,

Proiecte și ONG,

Mândroș Mirela

[Signature]

Întocmit,

Napău Aura

[Signature]

Consiliul Județean Alba
Direcția Generală de Asistență
Socială și Protecția Copilului Alba

Nr. 2493/05.04.2012

Asociația Filantropia
Ortodoxă Alba Iulia

Nr. 186/12.04.2012

CONVENȚIE DE COLABORARE

pentru derularea proiectului Rețea Interregională de Centre Educaționale aprobat
prin contractul de finanțare POSDRU/91/2.2/S/61137 de către MECTS –Direcția
Generală OIPOSDRU București

Art.1 Între:

- **1. Direcția Generală de Asistență Socială și Protecția Copilului Alba**, cu sediul în Alba Iulia, str. Mihai Viteazu, Nr 2, jud. Alba, reprezentată de dl. prof. Sorin Valerian Chirilă, în calitate de director general, denumit partener;
- **2. Asociația „Filantropia Ortodoxă” Alba Iulia**, cu sediul în Alba Iulia, Str. Mihai Viteazu, Nr 16, jud. Alba, reprezentată legal prin pr. Nicolae IGNAT, în calitate de președinte, denumit partener.

Scopul proiectului Rețea Interregională de Centre Educaționale aprobat prin contractul de finanțare POSDRU/91/2.2/S/61137 de către MECTS –Direcția Generală OIPOSDRU București constă în crearea unei Rețele Interregionale de Centre Educaționale prin înființarea și dotarea a 16 Centre Educaționale pentru copiii în risc de eșec și abandon școlar ce provin din zone defavorizate, având prevenirea eșecului de părăsire timpurie a școlii

Înființarea Atelierului educațional de dezvoltare personală a copiilor și tinerilor aflați în situație de risc de abandon sau eșec școlar se dorește a fi o extindere a activităților din cadrul proiectului “Rețea Interregională de Centre Educaționale”, aprobat prin contractul de finanțare POSDRU/91/2.2/S/61137 de către MECTS- Direcția Generală OIPOSDRU București și prezentat în Anexa 1.

Art. 2 . Obiectul acordului de parteneriat:

Înființarea unui Atelier educațional de dezvoltare personală a copiilor și tinerilor din sistemul de protecție a copilului și aflați în situație de risc de abandon sau eșec școlar cu 5 module, crearea infrastructurii de derulare a atelierului, achiziționarea și montarea de mobilier specific pentru activități de tip out-door și in-door, realizarea și marcarea de poteci și trasee pentru orientarea copiilor, asigurarea resurselor umane care să realizeze activitățile planificate și derularea activităților specifice.

Obligațiile părților

Art.3. Obligațiile Direcției Generale de Asistență Socială și Protecția Copilului Alba:

- a) Participă cu suma de 200.000 lei necesară realizării infrastructurii de cazare și formare a Atelierului Educațional –construirea a nouă căsuțe din lemn cu fundație izolată și utilități, pe o suprafață de 18 mp fiecare, cu o capacitate de 4 locuri găzduire/căsuță și o sală de instruire multifuncțională cu o suprafață de 60 mp cu utilități și capacitate de 40 locuri;
- b) Decontarea sumei pentru realizarea infrastructurii de cazare și formare a Atelierului Educațional se face astfel: pentru facturile primite de Asociația Filantropia Ortodoxă Alba Iulia aferente investiției descrisă la pct. a), aceasta va solicita către DGASPC Alba, în scris, în baza unei cereri de decont suma necesară. La cerere Asociația Filantropia Ortodoxă Alba Iulia va anexa facturile executantului în xerocopie, facturile vor fi confirmate de bun de plată, iar pe borderoul de decont se va preciza că achiziția a fost efectuată cu respectarea legislației în vigoare;
- c) Suma solicitată în condițiile de la pct. b) va fi virată în contul precizat de către Asociația Filantropia Ortodoxă Alba Iulia, cu respectarea prevederilor OMFP 2281/2009 referitor la prognozarea plăților prin Trezorerie;
- e) Se implică în organizarea și desfășurarea activităților în cadrul Atelierului Educațional, în calitate de partener cu drepturi egale;
- f) Implică copiii și tinerii beneficiari ai măsurilor de protecție specială din structura proprie sau a partenerului, pe perioada vacanțelor școlare, în activități cu caracter educativ derulate în cadrul Atelierului Educațional de dezvoltare personală folosind infrastructura de cazare și formare;

- g) Asigură stagiile de formare a personalului propriu, precum și angajații partenerului folosind infrastructura de cazare și formare din cadrul Atelierului Educațional.

Art.4. Obligațiile Asociației Filantropia Ortodoxă Alba Iulia:

- a) Asigură prin intermediul proiectului Rețea Interregională de Centre Educaționale suma de 439.883 lei necesară dotării Atelierului Educațional și de dezvoltare personală, achiziționării mobilierului specific pentru activități de tip out-door și in-door, realizarea și marcarea de poteci și trasee pentru orientarea copiilor, angajarea resurselor umane care să realizeze activitățile și expertiză tehnică de specialitate;
- b) Răspunde de realizarea obiectivului Atelier educațional de dezvoltare personală a copiilor și tinerilor aflați în situație de risc de abandon sau eșec școlar cu 5 module, crearea infrastructurii de cazare și formare pentru derularea atelierului educațional, achiziționarea și montarea de mobilier specific pentru activități de tip out-door și in-door, realizarea și marcarea de poteci și trasee pentru orientarea copiilor, asigurarea resurselor umane care să realizeze activitățile planificate și derularea activităților specifice.
- c) Va dota cu mobilier spațiile de cazare și modulele nou construite pentru realizarea activităților de tip outdoor și indoor, formate din minim următoarele elemente: poduri din bârne mobile, poduri din corzi și cabluri, pod vietnamez mobil, tiroliene, panouri de cățărat, bârne cu trepte mobile, platforme din lemn de delimitare a elementelor, marcarea potecilor pentru orientare, birotică, aparatură electronică și electrocasnică, aparatura pentru orientare și comunicare (stații emiter/recepție, busole), aparatură optică pentru astronomie (telescop astronomic, binoclu), biciclete mountain bike;
- d) Contractează lucrările de construcție precizate la Art. 3 pct. a) și solicită decontarea sumei către DGASPC Alba în scris în baza unei cereri de decont la care se atașează anexa facturile executanților și cererile de decont însoțite de buletine de plată. La decontarea borderoul de decont se va preciza că achiziția a fost efectuată cu respectarea legislației în vigoare;
- e) Se implică în organizarea și desfășurarea activităților în cadrul atelierelor, în calitate de partener cu drepturi egale;

- f) Va asigura administrarea Atelierului Educațional și de dezvoltare personală pe o durată de cel puțin 5 ani după finalizarea implementării proiectului și va asigura mentenanța mijloacelor fixe aduse în cadrul Atelierului Educațional și de dezvoltare personală.

Art. 5. Patrimoniu

După încetarea acordului de parteneriat, infrastructura de cazare și formare realizate cu finanțare DGASPC Alba vor intra în domeniul public al județului Alba și vor fi administrate de DGASPC Alba cu posibilitatea acesteia de a le da în folosință prin Contract de comodat Asociației Filantropia Ortodoxă Alba Iulia pentru susținerea activităților educaționale și de dezvoltare personală pentru care această bază materială a fost realizată.

Art. 6. Durata acordului de parteneriat

Durata acordului de parteneriat este de 7 ani.

Art. 7 Răspunderea contractuală

Executarea necorespunzătoare

Pentru neexecutarea sau executarea necorespunzătoare a obligațiilor asumate în parteneriat, partea în culpă răspunde în condițiile legii.

Art. 8. Forța majoră

- a) Forța majoră exonerează părțile de îndeplinirea obligațiilor asumate prin parteneriat pe toată perioada în care aceasta acționează.
- b) Partea care invocă forța majoră are obligația de a notifica în scris celeilalte părți, imediat și în mod complet producerea acesteia și de a lua orice măsuri care îi stau la dispoziție în vederea limitării consecințelor.

Art. 9. Divergențe

Divergențele care apar între cele două părți pe parcursul derulării parteneriatului vor face obiectul unei concilierii pe cale amiabilă. În situația în care aceasta nu s-a realizat, partea nemulțumită se poate adresa instanței de judecată competente.

Art. 10. Modificarea clauzelor din prezentul acord de parteneriat se face numai cu acordul părților și se consemnează într-un act adițional, care face parte integrantă din prezentul acord de parteneriat .

Art. 11. Prezentul acord de parteneriat se încheie în 4 exemplare, câte una pentru fiecare parte și 2 pentru Consiliul Județean Alba.

**Direcția Generală de
Asistență Socială și
Protecția Copilului Alba**

**Asociația Filantropia
Ortodoxă Alba Iulia**

Director General,

Prof. **SORIN VALERIAN CHIRIȚA**

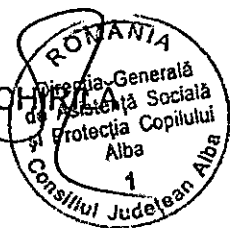

Contabil Șef,

GHEORGHE CRISTEA

Director General Adj.

VALENTIN FRĂCEA

Avizat juridic,

LAURA Muntean

Președinte,

Pr. **NICOLAE CALIN IGNAT**

Director Executiv,

PLEȘA LAURA

Expunere de motive

la proiectul de hotărâre privind aprobarea conturilor de execuție ale bugetului local al Județului Alba, bugetului creditelor interne și bugetelor instituțiilor publice și activităților finanțate integral sau parțial din venituri proprii, pentru trimestrul I al anului 2012.

În conformitate cu dispozițiile art.49-(12) și (13) din Legea nr.273/2006 privind finanțele publice locale, cu modificările și completările ulterioare, în lunile aprilie, iulie și octombrie, pentru trimestrul expirat, și cel târziu în decembrie, pentru trimestrul al patrulea, ordonatorul principal de credite – președintele Consiliului Județean are obligația de a prezenta în ședință publică, spre analiză și aprobare, conturile de execuție ale bugetelor județului întocmite pe cele două secțiuni, precum și execuția bugetului împrumuturilor externe și interne.

În conturile de execuție a bugetelor Județului Alba pe trimestrul I a anului 2012, sunt reflectate încasările realizate și plățile efectuate, în conformitate cu prevederile legale în vigoare și în condiții de economicitate, asigurându-se funcționarea în bune condiții a tuturor instituțiilor din subordine precum și a acțiunilor, activităților și programelor gestionate de către Consiliul Județean Alba.

Din analiza datelor aferente trimestrului I al anului 2012, rezulta următoarele:

- bugetul propriu al Județului prezintă la secțiunea de funcționare, partea de venituri un grad de realizare de 91,35 %, iar la partea de cheltuieli de 82,86%, iar veniturile secțiunii de dezvoltare înregistrează un procent de realizare de 109,17 %.
- bugetul instituțiilor publice și activităților finanțate integral sau parțial din venituri proprii prezintă la secțiunea de funcționare - venituri un grad de realizare de 65,59%, iar la partea de cheltuieli un procent de 63,95%.

Având în vedere cele prezentate, în temeiul art.38, alin(1) din Regulamentul de organizare și funcționare a Consiliului Județean Alba, inițiez proiectul de hotărâre privind aprobarea conturilor de execuție ale bugetului local al Județului Alba, bugetului creditelor interne și bugetelor instituțiilor publice și activităților finanțate integral sau parțial din venituri proprii, pentru trimestrul I al anului 2012, înregistrat sub nr. 75 din data de 10 aprilie 2012 .

Președinte,
Ion Dumitrel

PROIECT DE HOTĂRÂRE

privind aprobarea conturilor de execuție ale bugetului local al Județului Alba, bugetului creditelor interne și bugetelor instituțiilor publice și activităților finanțate integral sau parțial din venituri proprii, pentru trimestrul I al anului 2012

Consiliul Județean Alba întrunit în ședința ordinară din data de 19 aprilie 2012;

Luând în dezbateri:

- expunerea de motive la proiectul de hotărâre privind aprobarea conturilor de execuție ale bugetului local al Județului Alba, bugetului creditelor interne și bugetelor instituțiilor publice și activităților finanțate integral sau parțial din venituri proprii, pentru trimestrul I al anului 2012

- raportul nr. 4334/10.04.2012 al Direcției Dezvoltare și Bugete cu privire la proiectul de hotărâre înregistrat sub nr. 75 din 10 aprilie 2012;

Având în vedere prevederile :

- Legii nr.500/2002 privind finanțele publice, cu modificările și completările ulterioare.
- art.49, alin. (12) și (13) din Legea nr.273/2006 privind finanțele publice locale, cu modificările și completările ulterioare;

- art.91-(3), litera "a" din Legea nr.215/2001 privind administrația publică locală, republicată, cu modificările și completările ulterioare;

În temeiul prevederilor art.97 și art.115(1), litera "c" din Legea administrației publice locale nr.215/2001, republicată, cu modificările și completările ulterioare, adoptă prezenta:

HOTĂRÂRE

Art. 1 Se aprobă contul de execuție al bugetului local al Județului Alba pentru trimestrul I al anului 2012- conform anexei nr. 1 - parte integrantă a prezentei hotărâri.

Art. 2 Se aprobă contul de execuție al bugetului creditelor interne pentru trimestrul I al anului 2012 - conform anexei nr. 2 - parte integranta a prezentei hotărâri.

Art. 3 Se aprobă contul de execuție al bugetelor instituțiilor publice finanțate din venituri proprii și subvenții din bugetul local pentru trimestrul I al anului 2012 - conform anexei nr. 3 - parte integranta a prezentei hotărâri.

Prezenta hotărâre se publică în Monitorul Oficial al Județului Alba, se înaintează și se comunică:

- Instituției Prefectului - Județul Alba ;
- Direcției Dezvoltare și Bugete din aparatul de specialitate al Consiliului Județean Alba.

Președinte,
Ion Dumitrel

Avizat
Secretarul Județului,
Mariana Hurbean

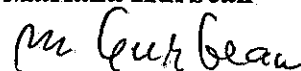

**CONTUL DE EXECUTIE AL BUGETULUI LOCAL AL JUDETULUI ALBA
PENTRU TRIMESTRUL I AL ANULUI 2012**

lei

DENUMIRE	Cod indicator	Prevederi anuale	Prevederi trimestriale cumulate	Executie la 30.03.2012
VENITURILE SECTIUNII DE FUNCTIONARE	000102	156,693,620	38,808,870	35,451,476
I. VENITURI CURENTE	0002	107,836,290	25,793,870	23,324,520
A. VENITURI FISCALE	0003	117,967,000	28,278,580	23,135,671
AL IMPOZIT PE VENIT, PROFIT, SI CASTIGURI DIN CAPITAL DE LA PERSOANE FIZICE	0006	36,029,000	12,002,580	9,557,096
Cote si sume defalcate din impozitul pe venit	0402	36,029,000	12,002,580	9,557,096
A2. IMPOZITE SI TAXE PE BUNURI SI SERVICII	0010	81,938,000	16,276,000	13,578,575
Sume defalcate din TVA	1102	80,188,000	15,854,000	13,301,000
Taxe pe utilizarea bunurilor, autorizarea utilizarii bunurilor sau pe desfasurarea de activitati	1602	1,750,000	422,000	277,575
B. VENITURI NEFISCALE (0013+0014)	0012	-10,130,710	-2,484,710	188,849
B1. VENITURI DIN PROPRIETATE	0013	389,000	3,000	272,939
Venituri din proprietate	3002	389,000	3,000	272,939
B2. VANZARI DE BUNURI SI SERVICII	0014	-10,519,710	-2,487,710	-84,090
Venituri din prestari servicii si alte activitati	3302	1,250,000	380,000	317,548
Amenzi, penalitati si confiscari	3502	85,000	20,000	0
Diverse venituri	3602	81,000	21,000	8,963
Donatii si sponsorizari	370201	90,290	90,290	89,399
Varsaminte din sectiunea de functionare ptr finantarea sectiunii de dezvoltare a bug local(cu semnul minus)	370203	-12,026,000	-2,999,000	-500,000
IV. SUBVENTII	0017	48,857,330	13,015,000	12,126,956
SUBVENTII DE LA ALTE NIVELE ALE ADMINISTRATIEI PUBLICE	0018	48,857,330	13,015,000	12,126,956
Subventii de la bugetul de stat	4202	48,857,330	13,015,000	12,126,956
CHELTUIELILE SECTIUNII DE FUNCTIONARE	5002	156,693,620	38,808,870	32,158,751
Autoritati publice si actiuni externe	5102	10,116,150	3,131,000	2,158,376
CHELTUIELI CURENTE	5102.01	10,116,150	3,131,000	2,158,376
TITLUL I CHELTUIELI DE PERSONAL	5102.10.	4,840,000	1,325,000	1,153,857
TITLUL II BUNURI SI SERVICII	5102.20.	5,240,150	1,770,000	1,004,519
TITLUL VII ALTE TRANSFERURI	5102.55	36,000	36,000	0
Autoritati executive si legislative	510201	10,116,150	3,131,000	2,158,376
Autoritati executive	51020103	10,116,150	3,131,000	2,158,376
Alte servicii publice generale	5402	1,624,000	346,000	287,010
CHELTUIELI CURENTE	5402.01	1,624,000	346,000	287,010
TITLUL I CHELTUIELI DE PERSONAL	5402.10.	440,000	76,000	68,874
TITLUL II BUNURI SI SERVICII	5402.20.	464,000	90,000	62,136
TITLUL VI TRANSFERURI INTRE UNITATIL ALE ADMINISTRATIEI PUBLICE	5402.51	720,000	180,000	156,000
Servicii publice comunitare de evidenta a persoanelor	540210	720,000	180,000	156,000
Alte servicii publice generale	540250	904,000	166,000	131,010
Tranzactii privind datoria publica si imprumuturi	5502	5,800,000	1,475,000	1,060,594
CHELTUIELI CURENTE	5502.01	5,800,000	1,475,000	1,060,594
TITLUL II BUNURI SI SERVICII	5502.20.	100,000	100,000	33,354
TITLUL III DOBANZI	5502.30.	5,700,000	1,375,000	1,027,240
Aparare	6002	270,000	82,000	69,553
CHELTUIELI CURENTE	6002.01	270,000	82,000	69,553
TITLUL II BUNURI SI SERVICII	6002.20.	270,000	82,000	69,553
Aparare nationala	600202	270,000	82,000	69,553
Ordine publica si siguranta nationala	6102	30,000	16,000	7,152
CHELTUIELI CURENTE	6102.01	30,000	16,000	7,152
TITLUL II BUNURI SI SERVICII	6102.20.	30,000	16,000	7,152
Protectie civila si protectia contra incendiilor (protectie civila nonmilitara)	610205	30,000	16,000	7,152

INVATAMANT	6502	14,226,290	3,964,090	2,927,490
CHELTUIELI CURENTE	6502.01	14,226,420	3,964,220	2,927,857
TITLUL I CHELTUIELI DE PERSONAL	6502.10.	5,635,130	1,762,830	1,379,838
TITLUL II BUNURI SI SERVICII	6502.20.	1,187,290	320,390	234,567
TITLUL VII ALTE TRANSFERURI	6502.55	40,000	40,000	40,000
TITLUL IX ASISTENTA SOCIALA	6502.57	7,364,000	1,841,000	1,273,952
TITLUL XVII PLATI EFECTUATE IN ANII PRECEDENTI RECUPERATE IN ANUL CURENT	6502.84	-130	-130	-367
Plati efectuate in anii precedenti recuperate in anul curent	6502.8501	-130	-130	-367
Invatamant prescolar si primar	650203	7,364,000	1,841,000	1,273,952
Invatamant primar	65020302	7,364,000	1,841,000	1,273,952
Invatamant nedefinibil prin nivel	650207	6,822,290	2,083,090	1,613,538
Invatamant special	65020704	6,822,290	2,083,090	1,613,538
Alte cheltuieli in domeniul invatamantului	650250	40,000	40,000	40,000
SANATATE	6602	1,000,000	1,000,000	511,403
CHELTUIELI CURENTE	6602.01	1,000,000	1,000,000	511,403
TITLUL VI TRANSFERURI INTRE UNITATIL ALE ADMINISTRATIEI PUBLICE	6602.51	1,000,000	1,000,000	511,403
Servicii medicale in unitati sanitare cu paturi	660206	1,000,000	1,000,000	511,403
Spitale generale	66020601	1,000,000	1,000,000	511,403
<i>Cultura, recreere si religie</i>	<i>6702</i>	<i>19,652,000</i>	<i>4,876,600</i>	<i>4,474,388</i>
CHELTUIELI CURENTE	6702.01	19,652,000	4,876,600	4,474,388
TITLUL I CHELTUIELI DE PERSONAL	6702.10.	721,000	195,300	170,918
TITLUL II BUNURI SI SERVICII	6702.20.	1,995,000	504,300	256,299
TITLUL VI TRANSFERURI INTRE UNITATIL ALE ADMINISTRATIEI PUBLICE	6702.51	4,334,000	1,084,000	966,000
TITLUL VII ALTE TRANSFERURI	6702.55	2,000,000	530,000	525,400
TITLUL X ALTE CHELTUIELI	6702.59	10,602,000	2,563,000	2,555,771
Servicii culturale	670203	3,965,000	1,072,600	816,106
Biblioteci publice comunale, orasenesti, municipale	67020302	1,243,000	391,600	196,106
Muzee	67020303	1,760,000	440,000	440,000
Institutii publice de spectacole si concerte	67020304	962,000	241,000	180,000
Servicii recreative si sportive	670205	2,000,000	530,000	525,400
Sport	67020501	2,000,000	530,000	525,400
Servicii religioase	670206	10,602,000	2,563,000	2,555,771
Alte servicii en domeniile culturii, recreerii si religiei	670250	3,085,000	711,000	577,111
<i>Asigurari si asistenta sociala</i>	<i>6802</i>	<i>75,106,000</i>	<i>19,587,000</i>	<i>17,287,212</i>
CHELTUIELI CURENTE	6802.01	75,106,000	19,587,000	17,294,350
TITLUL I CHELTUIELI DE PERSONAL	6802.10.	13,214,000	3,538,000	3,073,328
TITLUL II BUNURI SI SERVICII	6802.20.	13,804,000	3,249,000	2,396,833
TITLUL IX ASISTENTA SOCIALA	6802.57	48,088,000	12,800,000	11,824,189
TITLUL XVII PLATI EFECTUATE IN ANII PRECEDENTI RECUPERATE IN ANUL CURENT	6802.84	0	0	-7,138
Plati efectuate in anii precedenti recuperate in anul curent	6802.8501			-7,138
Asistenta sociala pentru familie si copii	680206	75,106,000	19,587,000	17,287,212
<i>Locuinte, servicii si dezvoltare publica</i>	<i>7002</i>	<i>25,180</i>	<i>25,180</i>	<i>0</i>
CHELTUIELI CURENTE	7002.01	25,180	25,180	0
TITLUL VII ALTE TRANSFERURI	7002.55	25,180	25,180	0
Alimentare cu apa si amenajari hidrotehnice	700205	25,180	25,180	0
Alimentare cu apa	70020501	25,180	25,180	0
<i>Protectia mediului</i>	<i>7402</i>	<i>180,000</i>	<i>15,000</i>	<i>5,249</i>
CHELTUIELI CURENTE	7402.01	180,000	15,000	5,249
TITLUL II BUNURI SI SERVICII	7402.20.	180,000	15,000	5,249
Salubritate si gestiunea deseurilor	740205	180,000	15,000	5,249
Colectarea, tratarea si distrugerea deseurilor	74020502	180,000	15,000	5,249
<i>Agricultura, silvicultura, piscicultura si vanatoare</i>	<i>8302</i>	<i>680,000</i>	<i>185,000</i>	<i>184,100</i>
CHELTUIELI CURENTE	8302.01	680,000	185,000	184,100
TITLUL VI TRANSFERURI INTRE UNITATIL ALE ADMINISTRATIEI PUBLICE	8302.51	680,000	185,000	184,100
Agricultura	830203	680,000	185,000	184,100
Camere agricole	83020307	680,000	185,000	184,100
<i>Transporturi</i>	<i>8402</i>	<i>26,736,000</i>	<i>3,861,000</i>	<i>3,133,159</i>
CHELTUIELI CURENTE	8402.01	23,916,000	3,156,000	2,428,159
TITLUL II BUNURI SI SERVICII	8402.20.	23,916,000	3,156,000	2,428,159
OPERATIUNI FINANCIARE	8402.79	2,820,000	705,000	705,000

TITLUL XVI RAMBURSARI DE CREDITE	8402.81	2,820,000	705,000	705,000
Transport rutier	840203	25,076,000	3,640,000	2,428,065
Drumuri si poduri	84020301	25,076,000	3,640,000	2,428,065
Alte cheltuieli en domeniul transporturilor	840250	1,660,000	221,000	94
<i>Alte actiuni economice</i>	8702	1,248,000	245,000	53,065
CHELTUIELI CURENTE	8702.01	1,248,000	245,000	53,065
TITLUL II BUNURI SI SERVICIITE	8702.20.	1,248,000	245,000	53,065
Turism	870204	1,228,000	245,000	53,065
Alte actiuni economice	870250	20,000	0	0
EXCEDENT	9802	0	0	3,292,725
VENITURILE SECTIUNII DE DEZVOLTARE	000102	17,516,000	4,989,000	5,446,514
VENITURI CURENTE	0002	12,026,000	2,999,000	500,312
VENITURI NEFISCALE	0012	12,026,000	2,999,000	500,312
C2. VANZARI DE BUNURI SI SERVICII	0014	12,026,000	2,999,000	500,312
Transferuri voluntare,altele decat subventiile	3702	12,026,000	2,999,000	500,000
Varsaminte din sectiunea de functionare	370204	12,026,000	2,999,000	500,000
Venituri din valorificarea unor bunuri	3902			312
Sume din excedentul bugetului local utilizate pentru finantarea cheltuielilor sectiunii de dezvoltare**)	400214			2,400,000
IV. SUBVENTII	0017	1,290,000	990,000	1,380,661
SUBVENTII DE LA ALTE NIVELE ALE ADMINISTRATIEI PUBLICE	0018	1,290,000	990,000	1,380,661
<i>Subventii de la bugetul de stat</i>	4202	1,290,000	990,000	1,380,661
<i>Sume primite de la UE/alti donatori in contul platilor efectuate si prefinantari</i>	4502	4,200,000	1,000,000	1,165,541
CHELTUIELILE SECTIUNII DE DEZVOLTARE	5002	42,680,940	15,269,420	3,001,687
<i>Autoritati publice si actiuni externe</i>	5102	4,587,000	950,000	222,225
CHELTUIELI CURENTE	5102.01	700,000	450,000	200,809
TITLUL VIII PROIECTE CU FINANTARE DIN FEN	5102.56	700,000	450,000	200,809
CHELTUIELI DE CAPITAL	5102.70	3,887,000	500,000	21,416
TITLUL XII ACTIVE NEFINANCIARE	5102.71	3,887,000	500,000	21,416
Autoritati executive si legislative	510201	4,587,000	950,000	222,225
Autoritati executive	51020103	4,587,000	950,000	222,225
<i>Alte servicii publice generale</i>	5402	31,620	2,000	0
CHELTUIELI DE CAPITAL	5402.70	31,620	2,000	0
TITLUL XII ACTIVE NEFINANCIARE	5402.71	31,620	2,000	0
Alte servicii publice generale	540250	31,620	2,000	0
<i>Ordine publica si siguranta nationala</i>	6102	70,000	70,000	70,000
CHELTUIELI DE CAPITAL	6102.70	70,000	70,000	70,000
TITLUL XII ACTIVE NEFINANCIARE	6102.71	70,000	70,000	70,000
Protectie civila si protectia contra incendiilor (protectie civila)	610205	70,000	70,000	70,000
<i>Sanatate</i>	6602	6,590,000	6,590,000	1,840,207
CHELTUIELI CURENTE	6602.01	6,590,000	6,590,000	1,840,207
TITLUL VI TRANSFERURI INTRE UNITATI ALE	6602.51	6,590,000	6,590,000	1,840,207
Servicii medicale in unitati sanitare cu paturi	660206	6,590,000	6,590,000	1,840,207
Spitale generale	66020601	6,590,000	6,590,000	1,840,207
<i>Cultura, recreere si religie</i>	6702	450,000	250,000	0
CHELTUIELI CURENTE	6702.01	400,000	200,000	0
TITLUL VI TRANSFERURI INTRE UNITATI ALE ADMINISTRATIEI PUBLICE	6702.51	400,000	200,000	0
CHELTUIELI DE CAPITAL	6702.70	50,000	50,000	0
TITLUL XII ACTIVE NEFINANCIARE	6702.71	50,000	50,000	0
Servicii culturale	670203	50,000	50,000	0
Biblioteci publice comunale, orasenesti, municipale	67020302	50,000	50,000	0
Institutii publice de spectacole si concerte	67020304	400,000	200,000	0
<i>Asigurari si asistenta sociala</i>	6802	11,883,320	4,200,320	659,518
CHELTUIELI CURENTE	6802.01	7,895,320	4,000,320	659,518
TITLUL VIII PROIECTE CU FINANTARE DIN FEN	6802.56	7,895,320	4,000,320	659,518
CHELTUIELI DE CAPITAL	6802.70	3,988,000	200,000	0
TITLUL XII ACTIVE NEFINANCIARE	6802.71	3,988,000	200,000	0
Asistenta sociala pentru familie si copii	680206	2,488,000	0	0
Alte cheltuieli in domeniul asigurarilor si asistentei sociale	680250	9,395,320	4,200,320	659,518
<i>Protectia mediului</i>	7402	20,000	20,000	0
CHELTUIELI DE CAPITAL	7402.70	20,000	20,000	0
TITLUL XII ACTIVE NEFINANCIARE	7402.71	20,000	20,000	0

Salubritate si gestiunea deseurilor	740205	20,000	20,000	0
Colectarea, tratarea si distrugerea deseurilor	74020502	20,000	20,000	0
<i>Actiuni generale economice, comerciale si de munca</i>	<i>8002</i>	<i>9,711,000</i>	<i>2,004,000</i>	<i>30,000</i>
CHELTUIELI CURENTE	8002.01	9,711,000	2,004,000	30,000
TITLUL VII ALTE TRANSFERURI	8002.55	9,711,000	2,004,000	30,000
Actiuni generale economice si comerciale	800201	9,711,000	2,004,000	30,000
Programe de dezvoltare regionala si sociala	80020110	9,711,000	2,004,000	30,000
<i>Transporturi</i>	<i>8402</i>	<i>9,278,000</i>	<i>1,173,100</i>	<i>179,737</i>
CHELTUIELI DE CAPITAL	8402.70	9,278,000	1,173,100	179,737
TITLUL XII ACTIVE NEFINANCIARE	8402.71	9,278,000	1,173,100	179,737
Transport rutier	840203	9,128,000	1,123,100	179,737
Drumuri si poduri	84020301	9,128,000	1,123,100	179,737
Alte cheltuieli in domeniul transporturilor	840250	150,000	50,000	0
<i>Alte actiuni economice</i>	<i>8702</i>	<i>60,000</i>	<i>10,000</i>	<i>0</i>
CHELTUIELI DE CAPITAL	8702.70	60,000	10,000	0
TITLUL XII ACTIVE NEFINANCIARE	8702.71	60,000	10,000	0
Turism	870204	60,000	10,000	0
VII. REZERVE, EXCEDENT / DEFICIT	9602	-25,164,940	-10,280,420	2,444,827
EXCEDENT	9802	-25,164,940	-10,280,420	2,444,827
DEFICIT	9902	25,164,940	10,280,420	-2,444,827

JUDEȚUL ALBA

Anexa nr. 2
la hot. nr.
din 19.04.2012

**CONTUL DE EXECUȚIE AL BUGETULUI CREDITELOR INTERNE PENTRU
TRIMESTRUL I AL ANULUI 2012.**

lei

DENUMIRE	Cod indicator	Prevederi anuale	Prevederi trimestriale cumulate	Executie la 30.03.2012
CHELTUIELI TOTAL:	5007	18,456,000	600,000	0
Locuinte, servicii si dezvoltare publica:	7007	6,888,000	0	0
Cheltuieli de capital	7007.70	6,888,000	0	0
Alimentare cu apa si amenajari hidrotehnice	700705	6,888,000	0	0
Alimentare cu apa	7007.05	6,888,000	0	0
Protectia mediului	7407	5,000,000	500,000	0
Cheltuieli de capital	7407.70	5,000,000	500,000	0
Salubritate si gestiunea deseurilor	740705	5,000,000	500,000	0
Colectarea, tratarea si distrugerea deseurilor	74070502	5,000,000	500,000	0
Transporturi	8407	6,568,000	100,000	0
Cheltuieli de capital	8407.70	6,568,000	100,000	0
Drumuri si poduri	8407.03	6,568,000	100,000	0

CONTUL DE EXECUTIE AL BUGETULUI INSTITUTIILOR PUBLICE FINANTATE DIN VENITURI PROPRII SI
SUBVENTII DIN BUGETUL LOCAL PENTRU TRIMESTRUL I AL ANULUI 2012

lei

DENUMIRE	Cod indicator	Prevederi anuale	Prevederi trimestriale cumulate	Executie la 30.03.2012
VENITURILE SECTIUNII DE FUNCTIONARE	000110	72,239,500	26,630,500	17,465,647
I. VENITURI CURENTE	0010	65,505,500	24,181,500	15,648,144
C. VENITURI NEFISCALE	0012	65,505,500	24,181,500	15,648,144
CI. VENITURI DIN PROPRIETATE	0013	50,000	20,000	186,034
Venituri din proprietate	3010	50,000	20,000	186,034
Venituri din concesiuni si inchirieri	301005	50,000	20,000	15,653
Alte venituri din proprietate	301050			170,381
C2. VANZARI DE BUNURI SI SERVICII	0014	65,455,500	24,161,500	15,462,110
Venituri din prestari de servicii si alte activitati	3310	65,455,000	24,142,500	15,443,110
Venituri din prestari de servicii	331008	214,000	60,000	44,088
Venituri din contractele incheiate cu casele de asigurari sociale de sanatate	331021	51,431,000	19,505,000	12,990,105
Venituri din contract.incheiate cu directiile de sanat publica alocate de la bug de stat	331030	6,725,000	1,807,000	1,432,630
Venituri din contractele incheiate cu directiile de sanat publica alocate din ven proprii ale Min.Sanatatii	331031	667,000	5,500	168,000
Venituri din contractele incheiate cu instituttele de medicina din sume alocate de la bugetul de stat	331032	1,065,000	267,000	232,541
Alte venituri din prestari de servicii si alte activitati	331050	5,353,000	2,498,000	575,746
Transferuri voluntare, altele decat subventiile	3710	500	19,000	19,000
Donatii si sponsorizari	371001	19,000	19,000	19,000
Varsaminte din sectiunea de functionare ptr finantarea sectiunii de dezvoltare a bugetului local	371003	-18,500	0	0
IV. SUBVENTII	17	6,734,000	2,449,000	1,817,503
SUBVENTII DE LA ALTE NIVELE ALE ADMINISTRATIEI PUBLICE	18	6,734,000	2,449,000	1,817,503
Subventii de la alte administratii	4310	6,734,000	2,449,000	1,817,503
Subventii pentru institutii publice	431009	5,054,000	1,264,000	1,122,000
Subventii din bug local ptr finantarea cheltuielilor curente din domeniul sanatatii	431010	1,000,000	1,000,000	511,403
Subventii din bug local ptr finantarea camerelor agricole	431015	680,000	185,000	184,100
CHELTUIELILE SECTIUNII DE FUNCTIONARE	4910	72,393,240	26,784,240	17,127,867
Alte servicii publice generale	5410	846,000	216,000	163,063
CHELTUIELI CURENTE	541001	846,000	216,000	163,063
Titlul I Cheltuieli de personal	5410.10	533,000	134,000	117,143
Titlul II Bunuri si servicii	5410.20	313,000	82,000	45,920
Servicii publice comunitare de evidenta a persoanelor	541010	846,000	216,000	163,063
Sanatate	6610	62,293,020	23,265,520	15,315,559
CHELTUIELI CURENTE	6610.01	62,305,410	23,277,910	15,327,949
Titlul I Cheltuieli de personal	6610.10	39,155,630	11,318,730	10,235,168
Titlul II Bunuri si servicii	6610.20	23,149,780	11,959,180	5,092,781
PLATI EFECTUATE IN ANII PRECEDENTI SI RECUPERATE IN ANUL CURENT	6610.84	-12,390	-12,390	-12,390
Plati efectuate in anii precedenti si recuperate in anul curent	66108501	-12,390	-12,390	-12,390
Servicii medicale in unitati sanitare cu paturi	661006	62,293,020	23,265,520	15,315,559
Spitale generale	66100601	62,293,020	23,265,520	15,315,559
Cultura, recreere si religie	6710	5,730,320	1,684,820	1,255,694
CHELTUIELI CURENTE	6710.01	5,735,550	1,690,050	1,255,843
Titlul I Cheltuieli de personal	6710.10	3,141,000	803,010	728,642
Titlul II bunuri si servicii	6710.20	2,594,550	887,040	527,201
PLATI EFECTUATE IN ANII PRECEDENTI SI RECUPERATE IN ANUL CURENT	6710.84	-5,230	-5,230	-149
Plati efectuate in anii precedenti si recuperate in anul curent	67108501	-5,230	-5,230	-149

Servicii culturale	671003	4,053,820	1,251,820	903,188
Muzee	67100303	2,994,820	990,820	756,726
Institutii publice de spectacole si concerte	67100304	1,059,000	261,000	146,462
Alte servicii in domeniile culturii, recreerii si religiei	671050	1,676,500	433,000	352,506
<i>Agricultura, silvicultura, piscicultura si vanatoare</i>	8310	906,900	257,900	224,082
CHELTUIELI CURENTE	8310.01	906,900	257,900	225,971
Titlul I Cheltuieli de personal	8310.10	803,000	218,000	210,231
Titlul II Bunuri si servicii	8310.20	103,900	39,900	15,740
PLATI EFECTUATE IN ANII PRECEDENTI SI RECUPERATE IN ANUL CURENT	831084			-1,889
Plati efectuate in anii precedenti si recuperate in anul curent.	83108501			-1,889
Agricultura, silvicultura, piscicultura si vanatoare	831003	906,900	257,900	224,082
Camere agricole	83100307	906,900	257,900	224,082
<i>Alte actiuni economice</i>	8710	2,617,000	1,360,000	169,469
CHELTUIELI CURENTE	8710.01	2,617,000	1,360,000	169,469
Titlul I Cheltuieli de personal	8710.10	344,000	90,000	72,044
Titlul II Bunuri si servicii	8710.20	2,273,000	1,270,000	97,425
Alte actiuni economice	871050	2,617,000	1,360,000	169,469
VII. REZERVE, EXCEDENT / DEFICIT	9610	-153,740	-153,740	337,780
DEFICIT	9910	153,740	153,740	-337,780
VENITURILE SECTIUNII DE DEZVOLTARE	000110	7,728,500	6,970,000	1,842,916
Venituri nefiscale	0012	18,500	0	0
<i>Vanzari de bunuri si servicii</i>	0014	18,500	0	0
Transferuri voluntare, altele decat subventiile	3710	18,500	0	0
Varsaminte din sectiunea de functionare	371004	18,500	0	0
Venituri din capital	0015	720,000	180,000	2,709
Venituri din valorificarea unor bunuri	3910	720,000	180,000	2,709
Alte venituri din valorificarea unor bunuri	391050	720,000	180,000	2,709
Subventii :	0017	6,990,000	6,790,000	1,840,207
Subventii de la alte administratii	4310	6,990,000	6,790,000	1,840,207
Subventii de la bugetele locale pentru finantarea cheltuielilor de capital din domeniul sanatatii	431014	6,000,000	6,000,000	1,250,826
Sume din bugetul de stat catre bugetele locale pentru finantarea investitiilor in sanatate	431016	590,000	590,000	589,381
Sume din bugetul de stat catre bugetele locale pentru finantarea aparaturii medicale si echipamentelor de comunicatii in urgenta in sanatate	43101601	206,000	206,000	206,000
Sume din bugetul de stat catre bugetele locale pentru finantarea reparatiilor capitale in sanatate	43101602	384,000	384,000	383,381
Subventii pentru institutii publice destinate sectiunii de dezvoltare	431019	400,000	200,000	0
CHELTUIELILE SECTIUNII DE DEZVOLTARE	4910	8,060,900	7,302,400	1,746,900
<i>Sanatate</i>	6610	7,310,000	6,770,000	1,738,946
CHELTUIELI DE CAPITAL	6610.70	7,310,000	6,770,000	1,738,946
Titlul XII Active nefinanciare	6610.71	7,310,000	6,770,000	1,738,946
Servicii medicale in unitati sanitare cu paturi	661006	7,310,000	6,770,000	1,738,946
Spitale generale	66100601	7,310,000	6,770,000	1,738,946
<i>Cultura, recreere si religie</i>	6710	749,500	531,000	7,645
CHELTUIELI DE CAPITAL	6710.70	749,500	531,000	7,645
Titlul XII Active nefinanciare	6710.71	749,500	531,000	7,645
Muzee	67100303	326,500	326,500	7,645
Institutii publice de spectacole si concerte	67100304	400,000	200,000	0
Alte servicii in domeniile culturii, recreerii si religiei	671050	23,000	4,500	0
<i>Alte actiuni economice</i>	8710	1,400	1,400	309
CHELTUIELI DE CAPITAL	8710.70	1,400	1,400	309
Titlul XII Active nefinanciare	8710.71	1,400	1,400	309
Alte actiuni economice	871050	1,400	1,400	309
EXCEDENT	9810	-332,400	-332,400	96,016
DEFICIT	9910	332,400	332,400	-96,016

Raport de specialitate

la proiectul de hotărâre privind aprobarea conturilor de execuție ale bugetului local al Județului Alba, bugetului creditelor interne și bugetelor instituțiilor publice și activităților finanțate integral sau parțial din venituri proprii, pentru trimestrul I al anului 2012

Aprobarea contului de execuție a bugetului local al Județului Alba, bugetului creditelor interne și bugetelor instituțiilor publice și activităților finanțate integral sau parțial din venituri proprii la 31.03.2012 este în conformitate cu prevederile legale, respectiv art.49-(12) și (13) din Legea nr.273/2006 privind finanțele publice locale, cu modificările și completările ulterioare, conform căroră: „în lunile aprilie, iulie și octombrie, pentru trimestrul expirat, și cel târziu în decembrie, pentru trimestrul al patrulea, ordonatorii principali de credite au obligația de a prezenta în ședință publică, spre analiză și aprobare de către autoritățile deliberative, execuția bugetelor întocmite pe cele două secțiuni, cu scopul de a redimensiona cheltuielile în raport cu gradul de colectare a veniturilor, prin rectificare bugetară locală, astfel încât la sfârșitul anului:

a) să nu înregistreze plăți restante;

b) diferența dintre suma veniturilor încasate și excedentul anilor anteriori utilizat pentru finanțarea exercițiului bugetar curent, pe de o parte, și suma plăților efectuate și a plăților restante, pe de altă parte, să fie mai mare decât zero”;

iar în ceea ce privește execuția bugetului creditelor interne, cu scopul de a redimensiona cheltuielile astfel încât la sfârșitul anului:

a) să nu înregistreze plăți restante;

b) diferența dintre tragerile autorizate în anul respectiv în anul respectiv și suma dintre plățile efectuate și plățile restante să fie mai mare decât zero.”

În sinteză, conturile de execuție ale bugetelor județului Alba pentru trimestrul I al anului 2012, se prezintă astfel:

I. Contul de execuție al bugetului local la 31.03.2012:

1.La venituri:

a) secțiunea de funcționare:

Prevederi bugetare anuale	156.693.620 lei
Prevederi bugetare trimestriale cumulate	38.808.870 lei
Încasări realizate	35.451.476 lei

b) secțiunea de dezvoltare:

Prevederi bugetare anuale	17.516.000 lei
Prevederi bugetare trimestriale cumulate	4.989.000 lei
Încasări realizate	5.446.514 lei

2. La cheltuieli:

a) secțiunea de funcționare:

Credite bugetare anuale	156.693.620 lei
Credite bugetare trimestriale cumulate	38.808.870 lei
Plăți efectuate	32.158.751 lei

b) secțiunea de dezvoltare:

Credite bugetare anuale	42.680.940 lei
Credite bugetare trimestriale cumulate	15.269.420 lei
Plăți efectuate	3.001.687 lei

II. Contul de execuție al bugetului creditelor interne, la 31.03.2012:

1. La cheltuieli:

Credite bugetare anuale	18.456.000 lei
Credite bugetare trimestriale cumulate	600.000 lei
Plăți efectuate	0 lei

III. Contul de execuție al bugetului instituțiilor publice finanțate din venituri proprii și subvenții din bugetul local la 31.03.2012:

1. La venituri:

a) secțiunea de funcționare:

Prevederi bugetare anuale	72.239.500 lei
Prevederi bugetare trimestriale cumulate	26.630.500 lei
Încasări realizate	17.465.647 lei

b) secțiunea de dezvoltare:

Prevederi bugetare anuale	7.728.500 lei
Prevederi bugetare trimestriale cumulate	6.970.000 lei
Încasări realizate	1.842.916 lei

2. La cheltuieli:

a) secțiunea de funcționare:

Credite bugetare anuale	72.393.240 lei
Credite bugetare trimestriale cumulate	26.784.240 lei
Plăți efectuate	17.127.867 lei

b) secțiunea de dezvoltare:

Credite bugetare anuale	8.060.900 lei
Credite bugetare trimestriale cumulate	7.302.400 lei
Plăți efectuate	1.746.900 lei

Din considerentele și pentru motivele arătate mai sus, Direcția Dezvoltare și Bugete prezintă spre aprobare proiectul de hotărâre privind aprobarea conturilor de execuție ale bugetului local al Județului Alba, bugetului creditelor interne și bugetelor instituțiilor publice și activităților finanțate integral sau parțial din venituri proprii, pentru trimestrul I al anului 2012.

**Director executiv ,
Marian Aitai**

RAPORT

privind situația gestionării bunurilor care aparțin județului Alba, pe anul 2011

Legea administrației publice locale nr. 215/2001 cu modificările și completările ulterioare și Legea contabilității nr. 82/1991 cu completările și modificările ulterioare prevede obligativitatea inventarierii anuale a bunurilor aparținând unităților administrativ-teritoriale.

Pe baza Dispoziției Președintelui Consiliului Județean Alba nr. 443/18.11.2011 în luna decembrie 2011 a avut loc operațiunea de inventariere a elementelor de natura activelor, datoriilor și capitalurilor proprii aflate în patrimoniul Consiliului Județean Alba. Președintele Consiliului județean prezintă anual raportul asupra situației gestionării bunurilor (art. 122 din lege).

A. Domeniul public al județului Alba

Potrivit datelor din bilanțul contabil încheiat la 31.12.2011 în domeniul public al județului Alba sunt înregistrate bunuri în valoare de 131.021.322,23 lei, din care:

- a. Clădiri = 18.965.468,82 lei;
- b. Terenuri = 6.158.874,23 lei;
- c. Imobile concesionate = 24.706,17 lei;
- d. Active fixe concesionate către S.C. APA-CTTA S.A. = 72.788.903,73 lei;
- e. Terenuri concesionate către S.C. APA-CTTA S.A. = 1.163.203,95 lei;
- f. Drumuri și poduri județene = 31.920.165,33 lei.

Bunurile concesionate operatorului regional S.C. APA-CTTA S.A. sunt compuse din terenuri, clădiri și construcții speciale.

Pe parcursul anului 2011 s-au înregistrat la domeniul public următoarele:

- creșteri ale valorii bunurilor în sumă de 3.645.710,88 lei;
- diminuări de valoare în sumă de 483.704,08 lei.

Principalele mișcări de bunuri din domeniul public în cursul anului 2011 au fost:

- ridicarea dreptului de administrare al Direcției Județene de Dezinsecție și Ecologizare Mediu Alba, asupra imobilului și terenului aferent, situat în orașul Abrud, str. A. Iancu, având valoarea de 260.806,70 lei;
- înregistrarea unor lucrări finalizate și recepționate de investiții la drumuri județene în categoria construcțiilor în valoare de 1.988.328,56 lei;
- înregistrarea recepției clădirii sediului Salvamont Alba din Arieșeni, având valoarea de 1.301.753,93 lei;
- modernizare bunuri concesionate S.C. APA-CTTA S.A. în valoare totală de 94.821,69 lei;

Ieșirile din domeniul public în valoare de 483.704,08 lei au fost reprezentate de:

- transmiterea dreptului de administrare către Colegiul Medicilor Alba asupra unor spații în valoare totală de 112.080,90 lei, situate în imobile proprietate publică a Județului Alba;

- transmiterea dreptului de administrare către Camera Agricolă Alba asupra imobilului și terenului aferent, situat în orașul Abrud, str. A. Iancu, având valoarea totală de 260.806,70 lei;
- transferul din domeniul public în domeniul privat (conform H.C.J. nr. 70/2011) a unor construcții concesionate la S.C. APA-CTTA S.A., în valoare de 110.816,42 lei, în vederea casării acestora.

B. Domeniul privat al județului Alba

Potrivit datelor din bilanțul contabil încheiat la data de 31.12.2011 valoarea totală a bunurilor din domeniul privat este de 17.120.584,40 lei, din care:

- a. Clădiri = 5.579.663,14 lei, din care:
 - concesionate/închiriate = 440.815,98 lei;
- b. Terenuri = 7.624.142,16 lei;
- c. Mijloace fixe concesionate către S.C. APA-CTTA S.A. = 2.130.581,79 lei, din care:
 - Fond I.I.D. = 1.628.053,04 lei;
 - Sursa Mihoiești-Câmpeni = 380.176,30 lei;
 - Sursa Râul Sebeș = 122.352,45 lei;
- d. Bunuri mobile (la D.P.L. Alba) = 1.786.197,31 lei.

Pe parcursul anului 2011 s-au înregistrat în domeniul privat următoarele :

- creșteri a valorii bunurilor din domeniul privat cu suma de 2.367.507,78 lei;
- diminuări de valoare în sumă de 110.816,42 lei.

Principalele mișcări de bunuri din domeniul privat au fost:

- modificarea valorii imobilului ADR Centru prin înregistrarea unor lucrări de modernizare (conform H.C.J. nr. 71/24.03.2011), în valoare de 1.795.618,52 lei;
- cuprinderea în Inventarul bunurilor care alcătuiesc domeniul privat al județului Alba, a bunurilor achiziționate de către S.C. APA-CTTA S.A. din Fondul de Întreținere, Înlocuire și Dezvoltare, în sumă totală de 461.072,84 lei;
- transferul din domeniul public în domeniul privat a unor construcții concesionate la S.C. APA-CTTA S.A. (conform H.C.J. nr. 70/2011), în vederea casării acestora, în valoare de 110.816,42 lei;
- casare mijloace fixe concesionate la S.C. APA-CTTA S.A. (conform H.C.J. nr. 70/2011 și proces verbal de casare nr. 1682/05.04.2011), în valoare totală de 110.816,42 lei.

Referitor la mijloace fixe, obiecte de inventar, alte valori ale administrației publice județene, precizăm:

Potrivit Dispoziției Președintelui Consiliului județean Alba nr. 443/18.11.2011 prin care s-a constituit comisia de inventariere anuală a elementelor de natura activelor, datoriilor și capitalurilor proprii, s-a procedat la efectuarea acestor operațiuni, conform normelor legale în vigoare.

Inventarierea s-a efectuat în perioada 05 decembrie 2011 - 31 decembrie 2011 și a avut ca scop stabilirea situației reale a patrimoniului Consiliului județean Alba cuprinzând toate elementele patrimoniale, precum și bunurile și valorile deținute cu orice titlu, în vederea întocmirii bilanțului contabil care trebuie să asigure o imagine fidelă, clară și completă a patrimoniului.

Constatările s-au înscris în listele de inventariere întocmite de subcomisii la următoarele unități și gestiuni:

Consiliul județean Alba:

Au fost inventariate gestiunile: mijloace fixe, active fixe necorporale, obiecte de inventar în folosință, obiecte de inventar în magazie, active fixe în curs de execuție, combustibili, lubrifianți, piese de schimb, materiale consumabile în magazie, materiale consumabile pentru drumuri(material antiderapant), produse reziduale(rezultate în urma casării unor bunuri), titluri de participare, alte valori (timbre, bonuri valorice carburanți, etc.), valoarea totală a acestora fiind de 127.177.809,83 lei, neînregistrându-se diferențe între stocul factual și cel scriptic.

Au fost supuse inventarierii creanțele și obligațiile față de terți, disponibilitățile bănești aflate în casieria instituției, în conturile de la Trezoreria Alba Iulia și alte unități bancare, precum și soldurile conturilor contabile.

Au fost propuse pentru scoatere din uz obiecte de inventar în valoare de 87.390,49 lei și distrugere ștampile în valoare de 885,41 lei. Au fost, de asemenea, propuse pentru casare, mijloace fixe în valoare de 146.639,02 lei și scoaterea din evidență a unor active fixe necorporale în valoare de 3.000,00 lei .

Centrul Militar Județean Alba :

Au fost inventariate gestiunile: mijloace fixe, obiecte de inventar, materiale de întreținere, electrice și de curățenie, consumabile, furnituri de birou, bonuri valorice pentru carburanți, piese auto, lubrifianți în valoare totală de 699.084,45 lei.

Nu s-au constatat diferențe între soldurile scriptice și factice. Au fost propuse pentru scoaterea din uz obiecte de inventar în valoare totală de 11.074,24 lei.

Serviciul Public Salvamont

Au fost inventariate gestiunile: mijloace fixe, obiecte de inventar, materiale de întreținere, electrice și de curățenie, consumabile, furnituri de birou, bonuri valorice pentru carburanți, combustibili solizi(lemn), piese auto în valoare totală de 990.936,88 lei.

Nu s-au constatat diferențe între soldurile scriptice și factice. Au fost propuse pentru scoaterea din uz obiecte de inventar în valoare totală de 73.060,26 lei.

În patrimoniului Consiliului Județean Alba există o serie de bunuri achiziționate prin intermediul proiectelor cu finanțare europeană și puse la dispoziția acestor proiecte, după cum urmează:

- mijloace fixe în valoare totală de 748.972,66 lei;
- active fixe necorporale (programe informatice) în valoare de 3.383,96 lei;
- obiecte de inventar în folosință în valoare totală de 144.832,43 lei;
- materiale consumabile în valoare totală de 29.112,07 lei;
- bonuri valorice carburant în valoare totală de 6.900,00 lei;
- active fixe corporale în curs de execuție în valoare totală de 3.047.510,13 lei.

În urma operațiunilor de inventariere anuală a bunurilor din patrimoniul județului Alba, reiese faptul că o parte din imobile necesită lucrări de reparații pentru îmbunătățirea stării și funcționalității acestora.

În limita resurselor financiare existente în bugetele fiecărei instituții, s-au făcut achiziții de mijloace fixe și obiecte de inventar în principal pentru asigurarea funcționării tuturor instituțiilor.

Compartimentul Administrarea Domeniului Public și Privat și-a concentrat activitatea din cursul anului 2011 în special pe actualizarea domeniului public și privat al județului. Au mai fost efectuate activități ce țin de calcularea și verificarea plății redevențelor și chiriilor ce revin Consiliului județean Alba, aceste activități urmând să continue și în anul 2012.

În anul 2011 a continuat activitatea de investiții în reabilitarea, consolidarea și modernizarea drumurilor județene, amenajarea centrelor sociale în localitățile Abrud, Aiud, Blaj, Cugir și Zlatna, reabilitarea Castelului Sâncrai, au fost finalizate și recepționate unele lucrări de investiții (drumuri județene, Centrul Salvamont Arieșeni) și au fost inițiate o serie de investiții noi. Gestionarea bunurilor din domeniul public constituie o prioritate a conducerii Consiliului județean Alba, ceea ce impune asigurarea necesităților de funcționare în condiții optime, a instituțiilor din subordine.

Totodată, în limita resurselor financiare ale bugetului pe anul 2012 vor fi prioritare lucrările de reabilitare, consolidare și modernizare a drumurilor județene, întreținerea și efectuarea unor lucrări de reparații curente și capitale la clădirile aflate în patrimoniu în vederea asigurării funcționării în condiții optime a tuturor instituțiilor din subordine.

PREȘEDINTE,
Ion Dumitrel

PROIECT DE HOTĂRÂRE

privind aprobarea Studiului de fezabilitate reactualizat pentru proiectul “Extinderea și reabilitarea infrastructurii de apă și apă uzată din județul Alba”

Consiliul județean Alba, întrunit în ședință ordinară în data de 19 aprilie 2012;

Luând în dezbateri:

- Expunerea de motive la proiectul de hotărâre privind aprobarea Studiului de fezabilitate reactualizat pentru proiectul “Extinderea și reabilitarea infrastructurii de apă și apă uzată din județul Alba”;

- Raportul de specialitate al Direcției Tehnice nr. 4.531 / 12.04.2012 la proiectul de hotărâre privind aprobarea Studiului de fezabilitate reactualizat pentru proiectul “Extinderea și reabilitarea infrastructurii de apă și apă uzată din județul Alba”;

Având în vedere prevederile:

Art. 44 din Legea nr. 273/2006 privind finanțele publice locale, cu modificările și completările ulterioare;

Art. 91-(3), lit. "f" și art. 126 din Legea administrației publice locale nr. 215/2001, republicată, cu modificările și completările ulterioare;

În temeiul prevederilor art. 97 - (1) și art. 115 – (1), lit. c. din Legea administrației publice locale nr. 215/2001 republicată, cu modificările și completările ulterioare;

HOTĂRÂRE

Art.1. Se aprobă Studiul de fezabilitate reactualizat pentru proiectul “Extinderea și reabilitarea infrastructurii de apă și apă uzată din județul Alba”, elaborat de către consultantul pentru Asistență tehnică pentru Managementul Proiectului, SC Halcow Romania SRL, cu indicatorii tehnico-economici prezentați în Anexă, parte integrantă a prezentului Proiect de hotărâre.

Art. 2. Hotărârea nr. 3 din data de 12 ianuarie 2010 se abrogă.

Art. 3. Direcția Tehnică din aparatul de specialitate al Consiliului județean Alba va duce la îndeplinire prevederile prezentei hotărâri.

Prezenta hotărâre se publică în Monitorul Oficial al județului Alba și se comunică:

- Instituției prefectului - județul Alba;
- SC APA CTTA Alba
- Direcției Tehnice din cadrul Consiliului județean Alba;
- Direcției de Dezvoltare și Buget din cadrul Consiliului județean Alba.

VICEPREȘEDINTE,

Alin Florin Cucui

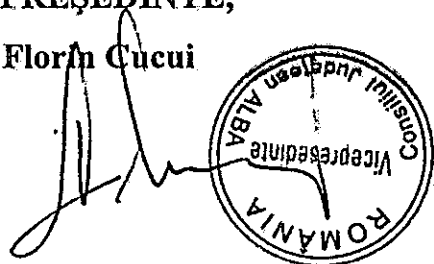

AVIZAT,

SECRETAR GENERAL

Mariana Hurbean
Mariana Hurbean

ALBA IULIA, 12.04.2012

NR 79

ANEXA

la Proiectul de hotărâre nr. 79/12.04.2012

INDICATORII TEHNICO-ECONOMICI AI OBIECTIVULUI

1. Denumirea obiectivului de investiții: **Extinderea și reabilitarea infrastructurii de apă și apă uzată în județul Alba**

2. Beneficiarul obiectivului: **CONSILIUL JUDEȚEAN ALBA – S.C. APA C.T.T.A. Alba**

3. Amplasamentul obiectivului: **JUDEȚUL ALBA**

4. Indicatori tehnico - economici:

4.1. Valoare totală proiect: 102.046.000 euro

4.2. Schema de finanțare:

- Grant UE: 78,41%
- Contribuția Guvernului: 11,99%
- Contribuția Autorităților locale: 1,84%
- Contribuția ROC (împrumut): 7,75%

4.3. Planul de finanțare pentru proiect (în euro) defalcat pe ani:

Plan finanțare	Total	2010	2011	2012	2013
Cheltuieli eligibile	(102.046.000)	(14.581.841)	(30.096.920)	(30.939.634)	(26.427.604)
Grant UE	80.015.446	11.433.790	23.599.342	24.260.124	20.722.189
Guvernul României	12.237.656	1.748.697	3.609.311	3.170.372	3.169.276
Autorități locale	1.882.716	269.030	555.279	570.826	487.581
Împrumut ROC	7.910.188	1.130.324	2.332.988	2.398.312	2.048.558

+3. Repararea contribuției Autorităților locale în euro (prețuri curente):

Contribuție Autorități locale (euro)	Total	2010	2011	2012	2013
Sistem microzonal (județul Alba)	28.408	4.059	8.379	8.613	7.357
Alba Iulia	510.140	72.896	150.458	154.671	132.115
Blaj	297.482	42.509	87.738	90.195	77.041
Cîmpeni	102.567	14.656	30.251	31.098	26.563
Ocna Mureș	231.090	33.022	68.156	70.065	59.847
Cugir	214.597	30.716	63.398	65.174	55.669
Sebeș	220.879	31.562	65.145	66.969	57.203
Âiud	277.194	39.610	81.754	84.043	71.787
Total	1.882.716	269.030	555.279	570.826	487.581

4.5. Repartizarea valorilor de investiții în milioane euro (prețuri curente) pe aglomerări urbane:

	Investiții pe aglomerări		Total	2010	2011	2012	2013
1	Sistem microregional	Milioane euro în prețuri curente	1,540	0,220	0,454	0,467	0,399
2	Alba Iulia	Milioane euro în prețuri curente	27,650	3,951	8,155	8,383	7,161
3	Blaj	Milioane euro în prețuri curente	16,124	2,304	4,756	4,889	4,176
4	Cîmpeni	Milioane euro în prețuri curente	5,559	0,794	1,640	1,686	1,440
5	Ocna Mureș	Milioane euro în prețuri curente	12,525	1,790	3,694	3,798	3,244
6	Cugir	Milioane euro în prețuri curente	11,651	1,665	3,436	3,533	3,017
7	Sebeș	Milioane euro în prețuri curente	11,972	1,711	3,531	3,630	3,100
8	Aiud	Milioane euro în prețuri curente	15,024	2,147	4,431	4,555	3,891
	Total	Milioane euro în prețuri curente	102,046	14,582	30,097	30,940	26,428

EXPUNERE DE MOTIVE

la proiectul de hotărâre privind aprobarea Studiului de fezabilitate reactualizat pentru proiectul "Extinderea și reabilitarea infrastructurii de apă și apă uzată din județul Alba"

Studiul de fezabilitate pentru proiectul „Extinderea și reabilitarea infrastructurii de apă și apă uzată în județul Alba”, întocmit de consultantul ILF/DAHLEM, a fost aprobat prin Hotărârea Consiliului Județean Alba nr. 3 din 12 ianuarie 2010.

Potrivit ghidului de finanțare, Studiul de fezabilitate trebuie reactualizat după finalizarea Proiectelor Tehnice. Studiul de fezabilitate reactualizat a fost elaborat de către consultantul pentru Asistență Tehnică pentru Managementul Proiectului, SC Halcow Romania SRL. Documentația prezentată spre aprobare nu conține modificări ale indicatorilor proiectului, reactualizarea înglobând unele date rezultate din proiectul tehnic.

Studiul de fezabilitate cuprinde lucrări de investiții în sistemul microregional și în 7 aglomerări urbane cu o populație mai mare de 10.000 locuitori, conform Listei de investiții prioritare aprobată prin Master Plan. Aceste 7 aglomerări urbane au termen de conformare la Directivele de mediu anul 2010 pentru aglomerările Alba Iulia și Sebeș, anul 2013 pentru aglomerările Aiud, Blaj, Cugir și Ocna Mureș și anul 2015 pentru aglomerarea Câmpeni.

Valoarea estimată a proiectului este de 102.046.000 euro.

Studiul de Fezabilitate reactualizat a fost avizat de Comisia Tehnico-economică a SC Apa CTTA, primind avizul nr. 10 din 11 aprilie 2012.

Față de cele de mai sus, având în vedere prevederile art. 44 din Legea nr. 273/2006 privind finanțele publice locale, cu modificările și completările ulterioare, art. 91-(3), lit."f" din Legea administrației publice locale nr. 215/2001, republicată, cu modificările și completările ulterioare, propunem spre aprobarea Consiliului județean Alba Studiul de fezabilitate reactualizat pentru proiectul "Extinderea și reabilitarea infrastructurii de apă și apă uzată din județul Alba".

VICEPREȘEDINTE,

Alin Florin Cucui

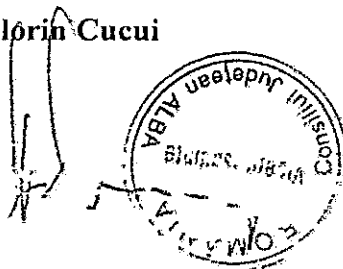

RAPORT DE SPECIALITATE

la proiectul de hotărâre privind aprobarea Studiului de fezabilitate reactualizat pentru proiectul "Extinderea și reabilitarea infrastructurii de apă și apă uzată din județul Alba"

Studiul de fezabilitate pentru proiectul „Extinderea și reabilitarea infrastructurii de apă și apă uzată în județul Alba”, întocmit de consultantul ILF/DAHLEM, a fost aprobat prin Hotărârea nr. 3 din 12 ianuarie 2010.

Potrivit ghidului de finanțare, Studiul de fezabilitate trebuie reactualizat după finalizarea Proiectelor Tehnice. Studiul de fezabilitate reactualizat a fost elaborat de către consultantul pentru Asistență Tehnică pentru Managementul Proiectului, SC Halcow Romania SRL. Documentația prezentată spre aprobare nu conține modificări ale indicatorilor proiectului, reactualizarea înglobând unele date rezultate din proiectul tehnic.

Studiul de fezabilitate pentru proiectul "Extinderea și reabilitarea infrastructurii de apă și apă uzată din județul Alba" cuprinde lucrări de investiții în sistemul microregional și în 7 aglomerări urbane cu o populație mai mare de 10.000 locuitori, conform Listei de investiții prioritare aprobate prin Master Plan. Aceste 7 aglomerări urbane au termen de conformare la Directivele de mediu anul 2010 pentru aglomerările Alba Iulia și Sebeș, anul 2013 pentru aglomerările Aiud, Blaj, Cugir și Ocna Mureș și anul 2015 pentru aglomerarea Câmpeni.

În sistemul microregional sunt propuse lucrări de reabilitare la stațiile de tratare a apei Sebeșel și Petrești. Lucrările propuse la stația Sebeșel tratează în special managementul nămolului provenit de la spălarea filtrelor astfel încât această stație de tratare să se conformeze Directivelor de mediu. Lucrările propuse la stația Petrești se axează în special pe calitatea apei potabile livrate

În aglomerarea Alba Iulia sistemul de canalizare s-a ales o variantă centralizată în care cartierele Micești, Partoș, Bărabanț și Oarda descarcă în stația de epurare Alba Iulia.

Astfel, se va extinde rețeaua de canalizare cu 39.100 m în cartierele Micești, Partoș, Bărabanț, Oarda de Jos și Oarda de Sus, se vor reabilita 1100 m canalizare pe străzile Plevnei și Siretului, se vor construi 10 stații de pompare a apelor uzate, se va reabilita stația de pompare Ferdinand și se vor reabilita cele 2 bazine de rețeție Olteniei și Ferdinand.

În aglomerarea Sebeș se va renunța la stația de tratare a apei Sebeș și se va construi o stație de aducțiune cu diametrul de 400 mm și lungime 2100 m, care va racorda Sebeșul la

magistrala Sebeșel–Galda. Deasemenea se va extinde rețeaua de distribuție a apei potabile cu 2770 m.

Rețeaua de canalizare se va extinde cu 8.200 m în Sebeș, Lancrăm și Petrești, se vor construi două noi stații de pompare, se va reabilita stația de pompare Valea Sebeșului.

Pe terenul actualei stații de epurare se va construi o nouă stație de epurare avansată a apelor uzate cu o capacitate de 36.000 locuitori echivalenți și o încărcare de CBO5 de 2.160 kg/zi la un debit de 7.742 m³/zi. Se va renunța la toate obiectele actualei stații de epurare.

În aglomerarea Aiud se va extindea rețeaua de distribuție a apei potabile cu 10.200 m și se va construi o stație de pompare a apei în Aiud II.

Rețeaua de canalizare se va extinde cu 13.500 m în Aiud și Aiud II. Se vor Construi 7 noi stații de pompare a apelor uzate cu debite cuprinse între 5 l/s și 21 l/s și presiunea de refulare între 3,6 m și 16,9 m. Se vor reabilita 6.000 m conducte de canalizare. Pe terenul actualei stații de epurare se va construi o nouă stație de epurare avansată a apelor uzate cu o capacitate de 24.000 locuitori echivalenți și o încărcare de CBO5 de 1.440 kg/zi la un debit de 4.809 m³/zi. Se va renunța la toate obiectele actualei stații de epurare.

În aglomerarea Blaj se va extinde rețeaua de canalizare cu 29.800 m în Blaj, Izvoarele, Petrisat, Tiur și Veza, se vor construi 14 noi stații de pompare a apelor uzate cu debite cuprinse între 5 l/s și 57 l/s și presiunea de refulare între 4,2 m și 24,7 m, se va reabilita 1.270 m conducte de canalizare.

Pe terenul actualei stații de epurare se va construi o nouă stație de epurare avansată a apelor uzate cu o capacitate de 26.000 locuitori echivalenți și o încărcare de CBO5 de 1.560 kg/zi la un debit de 4.981 m³/zi. Se va renunța la toate obiectele actualei stații de epurare

În aglomerarea Cugir. În ceea ce privește tratarea apei a fost aleasă modernizarea completă a trei din cele șapte filtre existente, inclusiv schimbarea pompelor, suflantelor și a instalațiilor aferente. Funcționarea celor trei filtre va fi complet automatizată și va asigura necesarul de apă potabilă la cerințele actuale.

Rețeaua de canalizare se va extinde cu 12.900 m în Cugir, se va construi 5 noi stații de pompare și se va reabilita 1.500 m conducte de canalizare.

Pe terenul actualei stații de epurare se va construi o nouă stație de epurare avansată a apelor uzate cu o capacitate de 30.000 locuitori echivalenți și o încărcare de CBO5 de 1.800 kg/zi la un debit de 6.148 m³/zi. În calculul de dimensionare a stației de epurare a fost luată în considerare și localitatea Vinerea care are termen de conformare anul 2018. Racordarea rețelelor de canalizare din Vinerea la stația de epurare Cugir se va face prin intermediul unei stații de pompare și a unei conducte de refulare în lungime de aproximativ 5 km. Se va renunța la toate obiectele actualei stații de epurare

În aglomerarea Ocna Mureș nu s-au prevăzut lucrări la alimentarea cu apă potabilă.

Rețeaua de canalizare se va extinde cu 19.900 m în Ocna Mureș, Uioara de Jos și Uioara de Sus, se vor construi 10 noi stații de pompare a apelor uzate cu debite între 5 l/s și 18 l/s și presiunea de refulare între 4,2 m și 19,3 m. Aferent acestor stații de pompare se vor construi 3.300 m de conducte de refulare cu diametrul de 110 mm. În plus se va reabilita stația de pompare existentă și conducta de refulare aferentă cu diametrul de 250 mm și lungimea de 350 m. Se vor reabilita 6.100 m conducte de canalizare.

Pe terenul actualei stații de epurare se va construi o nouă stație de epurare avansată a apelor uzate cu o capacitate de 15.000 locuitori echivalenți și o încărcare de CBO5 de 900 kg/zi la un debit de 3.098 m3/zi. Se va renunța la toate obiectele actualei stații de epurare.

În aglomerarea Cîmpeni nu s-au prevăzut lucrări la alimentarea cu apă potabilă.

Rețeaua de canalizare se va extinde cu 8.700 m în Cîmpeni și Gura Sohodol, se vor construi 5 noi stații de pompare a apelor uzate cu debite între 5 l/s și 63 l/s și presiunea de refulare între 3,2 m și 14,6 m. Aferent acestor stații de pompare se vor construi 670 m de conducte de refulare cu diametre între 110 mm și 250 mm.

Agglomerarea Cîmpeni nu are în acest moment stație de epurare. Pe terenul pus la dispoziție de Primăria Cîmpeni se va construi o stație de epurare a apelor uzate cu o capacitate de 8.000 locuitori echivalenți și o încărcare de CBO5 de 480 kg/zi la un debit de 1.533 m3/zi. Consultantul a luat în calcul la dimensionarea stației de epurare și apele uzate din comuna Bistra care va fi racordată la stația de epurare Cîmpeni într-o altă etapă deoarece comuna Bistra are termen de conformare anul 2018.

Valoarea estimată a proiectului este de 102.046.000 euro.

Schema de finanțare este următoarea:

- | | |
|-------------------------------------|---------|
| • Grant UE: | 78,41 % |
| • Contribuția Guvernului: | 11,99 % |
| • Contribuția Autorităților locale: | 1,84 % |
| • Contribuția ROC (împrumut): | 7,75 % |

ANEXA la Studiul de fezabilitate reactualizat pentru proiectul "Extinderea și reabilitarea infrastructurii de apă și apă uzată din județul Alba".

DIRECTOR EXECUTIV,
Dan Mihai Popescu

Expunere de motive

la proiectul de hotărâre pentru modificarea Hotărârii nr.21/26.01.2012 privind constituirea și utilizarea excedentului bugetului local, în anul 2012

Prin Hotărârea nr. 21 din 26 ianuarie 2012, Consiliul Județean Alba a aprobat constituirea și utilizarea excedentului bugetului local în anul 2012.

Conform prevederilor articolului 58 alin. (1) din Legea nr.273/2006 privind finanțele publice locale, cu modificările și completările ulterioare, excedentul anual al bugetului local rezultat la încheierea exercițiului bugetar, pe cele două secțiuni, se reportează în exercițiul financiar următor și se utilizează, ca sursă de finanțare a cheltuielilor secțiunii de dezvoltare, pentru acoperirea temporară a golurilor de casă provenite din decalajele între veniturile și cheltuielile secțiunilor de funcționare și dezvoltare în anul curent, și pentru acoperirea definitivă a eventualelor deficite ale secțiunilor de funcționare și dezvoltare, după caz, la sfârșitul exercițiului bugetar.

Având în vedere reglementările legale mai sus invocate și adresa Spitalului Județean Alba, considerăm oportun modificarea excedentului destinat acoperirii cheltuielilor secțiunii de dezvoltare în anul 2012 în suma de 25.164,94 mii lei, conform anexei la prezenta hotărâre.

În consecință, inițiez proiectul de hotărâre înregistrat sub nr. 81 din data de 17.04.2012.

Președinte,
Ion Dumitrel

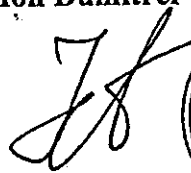

PROIECT DE HOTĂRÂRE
pentru modificarea Hotărârii nr.21/26.01.2012
privind constituirea și utilizarea excedentului bugetului local,
în anul 2012

Consiliul Județean Alba întrunit în ședința ordinară în data de 19 aprilie 2012;

Luând în dezbateri :

- Expunerea de motive la proiectul de hotărâre pentru modificarea Hotărârii nr.21/26.01.2012 privind constituirea și utilizarea excedentului bugetului local, în anul 2012;
- Raportul de specialitate al Direcției Dezvoltare și Bugete nr. 4560/17.04.2012 cu privire la proiectul de hotărâre înregistrat sub nr. 81 din data de 17.04.2012;

Având în vedere prevederile :

- Legii 500/2002 privind finanțele publice, cu modificările și completările ulterioare;
- Legii nr. 273/2006 privind finanțele publice locale, cu modificările și completările ulterioare;
- Legii nr. 293/21.12.2011 privind bugetul de stat pe anul 2012;

În temeiul art.97 și art.115 - (1) lit."c" din Legea administrației publice locale nr.215/2001, republicată, adoptă prezenta:

HOTĂRÂRE

Art. I Articolul 2 din Hotărârea Consiliului Județean Alba nr.21/2012 privind constituirea și utilizarea excedentului bugetului local, în anul 2012, se modifică, urmând a avea următorul cuprins:

„**Art. 2** Se aprobă utilizarea în anul 2012 a excedentului rezultat la 31.12.2011, astfel:

- a) pentru acoperirea temporară a golurilor de casă provenite din decalajele dintre veniturile și cheltuielile secțiunilor de funcționare și dezvoltare în anul 2012 în suma de 62,83 mii lei (31 mii lei ca sursa de finanțare a cheltuielilor secțiunii de funcționare, respectiv 31,83 mii lei ca sursa de finanțare a cheltuielilor secțiunii de dezvoltare);
- b) ca sursa de finanțare a cheltuielilor secțiunii de dezvoltare, în anul 2012 în suma de 25.164,94 mii lei, conform anexei la prezenta hotărâre”.

Președintele Consiliului Județean Alba, domnul Ion Dumitrel, prin Direcția Dezvoltare și Bugete va duce la îndeplinire prevederile prezentei hotărâri.

Prezenta hotărâre se publică în Monitorul Oficial al Județului Alba, se înaintează și se comunică:

- Instituției prefectului – Județul Alba;
- Direcției Generale a Finanțelor Publice Alba;
- Trezoreriei Alba Iulia;
- Direcțiilor din aparatul de specialitate al Consiliului Județean Alba.

Președinte,
Ion Dumitrel

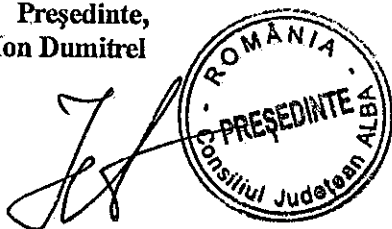

Avizat
Secretarul Județului,
Mariana Hurbean

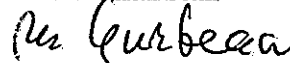

Programul obiectivelor de investitii de interes judetean finantate din excedentul bugetului local, pe anul 2012

mii lei

Nr. Crt.	Denumirea obiectivului	Buget 2012
TOTAL, din care:		25,164.94
	Capitolul 51.02 AUTORITATI PUBLICE SI ACTIUNI EXTERNE	3,572.00
A	Obiective de investitii:	2,810.00
1	Reabilitare, modernizare si mansardare cadire Primaria veche Calnic - Casa Artelor	900.00
2	Restaurare cladire Centrul Militar al Judetului Alba	1,500.00
3	Restaurarea si functionalizarea cladirii situate in Alba Iulia, str. Unirii, nr. 1-3 in care au functionat sectiile de neurologie si psihiatrie ale Spitalului Judetean de Urgenta Alba Iulia	100.00
4	Accesibilizare si modernizare sistem de vizitare Ghetar Scarisoara	210.00
5	Sistem de arborare al drapelului Romaniei - Sala Unirii Alba Iulia	100.00
B	Alte cheltuieli de investitii:	762.00
1	Studiu de fezabilitate "Teatru de Proiecte Alba Iulia"	300.00
2	Echipamente fitness pentru spatii deschise - achizitionare si instalare	170.00
3	DALI privind restaurarea si functionalizarea cladirii situate in Alba Iulia, str. Unirii, nr. 1-3 in care au functionat sectiile de neurologie si psihiatrie ale Spitalului Judetean de Urgenta Alba Iulia	40.00
4	Reabilitare (restructurare) Castel Sancai - faza II, studii, experize, avize, acorduri	10.00
5	Accesibilizare si modernizare sistem de vizitare Ghetar Scarisoara - studiu de fezabilitate	30.00
6	Plan de amenajare a teritoriului (PAT) Valea Muresului, jud Alba	110.00
7	Plan de amenajare a teritoriului zonal (PATZ) Parc Natural Apuseni - zona situata in jud Alba (comunele Albac, Horea, Scarisoara, Garda de Sus, Arieseni)	4.00
8	Restaurare si punere in valoare Cetate Dacica Capalna	38.00
9	Studiu privind "Reglementari urbanistice ilustrate pentru zona Ramet, Ponor, Intregalde, Mogos, Bucium, jud Alba)	60.00
	Capitolul 54.02 ALTE SERVICII PUBLICE GENERALE	31.62
B	Alte cheltuieli de investitii:	31.62
1	Dotare centrala termica "Baza Salvamont" Arieseni	31.62
	Capitolul 66.02 SANATATE	6,000.00
A	Obiective de investitii:	1,850.00
1	Reparatii capitale Sectie Oncologie, corp F	196.00
2	Reparatii capitale Sectie ATI	361.00
3	Reparatii capitale Sectie Boli Infectioase	440.00
4	Reparatii capitale si mansardare corpuri cladire C+D Policlinica	83.00
5	Reparatii capitale Ascensor (4 bucati)	750.00
6	Reparatii capitale Sediul Spitalului Judetean Alba	20.00
B	Alte cheltuieli de investitii:	4,150.00

1	Dotari independente Spitalul Judetean Alba	4,150.00
A Capitolul 67.02 CULTURA, RECREERE SI RELIGIE		400.00
<i>Obiective de investitii:</i>		400.00
1	Reparatii capitale sediu Teatru de Papusi "Prichindel" Alba Iulia	400.00
Capitolul 68.02 ASIGURARI SI ASISTENTA SOCIALA		6,533.32
A Obiective de investitii:		5,645.32
1	Reabilitare (restructurare) Castel Sancier - faza I + faza II	1,600.00
2	Proiectul „Incluziune socială și pe piata muncii prin întreprinderi sociale”	2,445.32
3	Restructurare sistem de servicii acordate persoanelor cu handicap la nivelul judetului Alba – Centru de ingrijire si asistenta Baia de Aries	1,600.00
B Alte cheltuieli de investitii:		888.00
1	Dotari independente pentru Directia Generala de Asistenta Sociala si Protectia Copilului Alba	105.00
2	Studiu de fezabilitate si fezabilitate pentru "Amenajare Centru de ingrijire si asistenta Abrud 2", judet Alba	25.00
3	Reparatie capitala sediu DGASPC Alba	758.00
Capitolul 84.02 TRANSPORTURI		8,628.00
A Obiective de investitii:		8,473.00
1	Consolidare corp drum judetean DJ107K Galda de Jos - Mesentea - Benic - Intregalde, jud. Alba km 0+000 - km 9+7000	674.34
2	Consolidare corp drum judetean DJ107H: - Coslariu Nou - Galda de Jos - Cricau - Ighiu - Sard - DN74, jud. Alba km2+374 - km.18+836	383.87
3	Consolidare corp drum judetean DJ107C: Teleac - Drambar - Seusa - Ciugud - Oarda - Vintu de Jos - DN7, jud. Alba km.0+000 - km.10+253	1,431.27
4	Consolidare corp drum judetean DJ750 Garda de Sus - (DN75) - Ordancusa - Ghetar, km. 0+000 - km.18+000	300.00
5	Consolidare Pod pe DJ750C, km.0+500 peste raul Aries, loc. Salciua, jud. Alba	1,120.10
6	Consolidare Pod pe DJ141C, km.0+340 peste raul Tarnava Mare, loc. Lunca Cenade, jud. Alba	2,813.42
7	Modernizare drum judetean DJ107: Alba Iulia - Teleac - Hapria - Straja - Berghin - Colibi - Secasel - Cergaul Mare - Blaj - Sancel - Lunca Tarnavei - Sona - Jidvei - Cetatea de Balta - lim. Jud. Mures, tr. II km. 26+600 - km. 30+035	50.00
8	Consolidare corp drum judetean DJ107G:Dj107D (Uioara de Sus) - Noslac - Captalan - Copand - Stana de Mures - Gabud - lim. Jud. Mures, km. 11+915 - km. 12+715	500.00
9	Consolidare corp drum judetean DJ107K Galda de Jos(DJ107H) - Mesentea - Benic - Intregalde - Mogos(DJ107I), km 17+700 - 23+700, jud Alba	1,000.00
10	Reparatie capitala pod pe DJ107: Alba Iulia - Berghin - Colibi - Cergaul Mare - Blaj - Cetatea de Balta - lim. Jud. Mures, km. 22+850, loc. Colibi	200.00
B Alte cheltuieli de investitii:		155.00
1	Panouri permanente pentru proiectul "Vlorificarea potentialului turistic si economic al Vaii Aiud prin reabilitarea infrastructurii de transport pe DJ107M"	38.50
2	Avize, acorduri actualizare SF obiectiv investitii "Consolidare corp drum judetean DJ107K:Galda de Jos -Mesentea - Benic - Intregalde, jud. Alba km. 9+829 - km. 17+700	4.50

3	Documentație de avizare a lucrărilor de intervenție pe drumul județean DJ750C: Salciua de Sus(DN75) - Dealu Caselor - Valea Larga - Vale în Jos - Ponor - Ramet - Valea Mănăstirii - Geoagiu de Sus - Stremț - Teiuș(DN1), km. 0+000 - km.15+030	68.00
4	Expertiza tehnică și DALI - Pod pe DJ107C: Teleac - Drambar - Seusa - Ciugud - Oarda - Vintu de Jos - DN7, jud. Alba, loc. Limba, km.9+223	32.00
5	Studiu de fezabilitate - Pod pe DJ107H: Coslariu Nou - Galda de Jos - Cricău - Ighiu - Sard - DN74, jud. Alba km.12+751, loc. Bucerdea	12.00

Raport de specialitate
proiectul de hotărâre pentru modificarea Hotărârii nr.21/26.01.2012 privind constituirea și
utilizarea excedentului bugetului local, în anul 2012

Legea nr. 273/2006 privind finanțele publice locale, cu modificările și completările ulterioare, prin art. 58 alin (1) reglementează utilizarea fondului de rulment astfel: „Excedentul anual al bugetului local rezultat la încheierea exercițiului bugetar, pe cele două secțiuni, după efectuarea regularizărilor în limita sumelor defalcate din unele venituri ale bugetului de stat prevăzute la art. 6 lit. a), a celor exceptate la art. 6 lit. b) și a transferurilor din bugetul de stat sau din alte bugete, precum și după achitarea plăților restante, se reportează în exercițiul financiar următor și se utilizează, în baza hotărârilor autorităților deliberative, astfel:

- a) ca sursă de finanțare a cheltuielilor secțiunii de dezvoltare;
- b) pentru acoperirea temporară a golurilor de casă provenite din decalajele între veniturile și cheltuielile secțiunilor de funcționare și dezvoltare în anul curent, în limita disponibilului rezultat în urma aplicării prevederilor lit. a);
- c) pentru acoperirea definitivă a eventualelor deficite ale secțiunilor de funcționare și dezvoltare, după caz, la sfârșitul exercițiului bugetar”.

Prin Hotărârea nr. 21 din 26 ianuarie 2012, Consiliul Județean Alba a aprobat constituirea și utilizarea excedentului bugetului local în anul 2012.

Având în vedere aceste considerente, precum și solicitarea Spitalului Județean Alba, se propune modificarea utilizării excedentului astfel:

- acoperirea temporară a golurilor de casă provenite din decalajele dintre veniturile și cheltuielile secțiunilor de funcționare și dezvoltare în anul 2012 – 62,83 mii lei (31 mii lei ca sursa de finanțare a cheltuielilor secțiunii de funcționare, respectiv 31,83 mii lei ca sursa de finanțare a cheltuielilor secțiunii de dezvoltare);
- ca sursa de finanțare a cheltuielilor secțiunii de dezvoltare, în anul 2012 în suma de 25.164,94 mii lei, pentru:
 - ✓ Reabilitare, modernizare și mansardare clădire Primăria veche Călnic - Casa Artelor – 900,00 mii lei
 - ✓ Restaurare clădire Centrul Militar al Județului Alba – 1.500,00 mii lei
 - ✓ Restaurarea și funcționalizarea clădirii situate în Alba Iulia, str. Unirii, nr. 1-3 în care au funcționat secțiile de neurologie și psihiatrie ale Spitalului Județean de Urgență Alba Iulia – 100,00 mii lei
 - ✓ Accesibilizare și modernizare sistem de vizitare Ghețar Scărișoara – 210,00 mii lei
 - ✓ Sistem de arborare al drapelului României - Sala Unirii Alba Iulia – 100,00 mii lei
 - ✓ Studiu de fezabilitate "Teatru de Proiecte Alba Iulia" – 300,00 mii lei
 - ✓ Echipamente fitness pentru spații deschise - achiziționare și instalare – 170,00 mii lei
 - ✓ DALI privind restaurarea și funcționalizarea clădirii situate în Alba Iulia, str. Unirii, nr. 1-3 în care au funcționat secțiile de neurologie și psihiatrie ale Spitalului Județean de Urgență Alba Iulia – 40,00 mii lei
 - ✓ Reabilitare (restructurare) Castel Sancrii - faza II, studii, experize, avize, acorduri – 10,00 mii lei
 - ✓ Accesibilizare și modernizare sistem de vizitare Ghețar Scărișoara - studiu de fezabilitate – 30,00 mii lei

- ✓ Plan de amenajare a teritoriului (PAT) Valea Mureșului, jud Alba – 110,00 mii lei.
- ✓ Plan de amenajare a teritoriului zonal (PATZ) Parc Natural Apuseni - zona situata in jud Alba (comunele Albac, Horea, Scărișoara, Garda de Sus, Arieseni) – 4,00 mii lei
- ✓ Restaurare si punere în valoare Cetate Dacica Capalna – 38,00 mii lei
- ✓ Studiu privind "Reglementari urbanistice ilustrate pentru zona Ramet, Ponor, Intregalde, Mogos, Bucium, jud Alba) - -60,00 mii lei
- ✓ Dotare centrala termica "Baza Salvamont" Arieseni – 31,62 mii lei
- ✓ Reparații capitale Sectia Oncologie, corp F Spitalul Județean de Urgenta Alba– 196,00 mii lei
- ✓ Reparații capitale Secția ATI Spitalul Județean de Urgenta Alba – 361,00 mii lei
- ✓ Reparații capitale Secția Boli Infecțioase Spitalul Județean de Urgenta Alba – 440,00 mii lei
- ✓ Reparații capitale si mansardare corpuri clădire C+D Policlinica, Spitalul Județean de Urgenta Alba – 83,00 mii lei
- ✓ Reparații capitale ascensor (4 bucati) Spitalul Județean de Urgenta Alba – 750,00 mii lei
- ✓ Reparații capitale Sediul Spitalul Județean de Urgenta Alba – 20,00 mii lei
- ✓ Dotări independente Spitalul Județean de Urgenta Alba – 4.150,00 mii lei
- ✓ Reparație capitala sediu Teatru de Papii "Prichindel" Alba Iulia – 400,00 mii lei
- ✓ Reabilitare (restructurare) Castel Sancier - faza I + faza II – 1.600,00 mii lei
- ✓ Proiectul „Incluziune socială și pe piața muncii prin întreprinderi sociale” – 2.445,32 mii lei
- ✓ Restructurare sistem de servicii acordate persoanelor cu handicap la nivelul Județului Alba – Centru de îngrijire si asistenta Baia de Aries – 1.600,00 mii lei
- ✓ Dotări independente pentru Direcția Generala de Asistenta Sociala si Protecția Copilului Alba – 105,00 mii lei
- ✓ Studiu de fezabilitate si fezabilitate pentru "Amenajare Centru de ingrijire si asistenta Abrud 2", Județ Alba – 25,00 mii lei
- ✓ Reparație capitala sediu DGASPC Alba – 758,00 mii lei
- ✓ Consolidare corp drum județean DJ107K Galda de Jos - Mesentea - Benic - Intregalde, jud. Alba km 0+000 - km 9+7000 – 674,34 mii lei
- ✓ Consolidare corp drum județean DJ107H: - Coslariu Nou - Galda de Jos - Cricau - Ighiu - Sard - DN74, jud. Alba km2+374 - km.18+836 – 383,87 mii lei
- ✓ Consolidare corp drum județean DJ107C: Teleac - Drambar - Seusa - Ciugud - Oarda - Vintu de Jos - DN7, jud. Alba km.0+000 - km.10+253 – 1.431,27 mii lei
- ✓ Consolidare corp drum județean DJ750 Garda de Sus - (DN75) - Ordancusa - Ghetar, km. 0+000 - km.18+000 – 300,00 mii lei.
- ✓ Consolidare Pod pe DJ750C, km.0+500 peste raul Aries, loc. Salciua, jud. Alba – 1.120,10 mii lei
- ✓ Consolidare Pod pe DJ141C, km.0+340 peste raul Tarnava Mare, loc. Lunca Cenade, jud. Alba – 2.813,42 mii lei
- ✓ Modernizare drum județean DJ107: Alba Iulia - Teleac - Hapria - Straja - Berghin - Colibi - Secasel - Cergaul Mare - Blaj - Sancel - Lunca Tarnavei - Sona - Jidvei - Cetatea de Balta - lim. Jud. Mures, tr. II km. 26+600 - km. 30+035 – 50,00 mii lei
- ✓ Consolidare corp drum județean DJ107G:Dj107D (Uioara de Sus) - Noslac - Captalan - Copand - Stana de Mures - Gabud - lim. Jud. Mures, km. 11+915 - km. 12+715 – 500,00 mii lei
- ✓ Consolidare corp drum județean DJ107K Galda de Jos(DJ107H) - Mesentea - Benic - Intregalde - Mogos(DJ107I), km 17+700 - 23+700, jud Alba – 1.000,00 mii lei
- ✓ Reparatie capitala pod pe DJ107: Alba Iulia - Berghin - Colibi - Cergaul Mare - Blaj - Cetatea de Balta - lim. Jud. Mures, km. 22+850, loc. Colibi – 200, 00 mii lei

- ✓ Panouri permanente pentru proiectul "Vlorificarea potentialului turistic si economic al Vaii Aiud prin reabilitarea infrastructurii de transport pe DJ107M" – 38,50 mii lei
- ✓ Avize, acorduri actualizare SF obiectiv investitii "Consolidare corp drum judetean DJ107K:Galda de Jos - Mesentea - Benic - Intregalde, jud. Alba km. 9+829 - km. 17+700 – 4,50 mii lei
- ✓ Documentatie de avizare a lucrarilor de interventie pe drumul judetean DJ750C: Salciua de Sus(DN75) - Dealu Caselor - Valea Larga - Vale in Jos - Ponor - Ramet - Valea Manastirii - Geoagiu de Sus - Stremt - Teius(DN1), km. 0+000 - km.15+030 – 68,00 mii lei
- ✓ Expertiza tehnica si DALI - Pod pe DJ107C: Teleac - Drambar - Seusa - Ciugud - Oarda - Vintu de Jos - DN7, jud. Alba, loc. Limba, km.9+223 – 32,00 mii lei
- ✓ Studiu de fezabilitate - Pod pe DJ107H: Coslariu Nou - Galda de Jos - Cricau - Ighju - Sard - DN74, jud. Alba km.12+751, loc. Bucerdea – 12,00 mii lei

Din considerentele și pentru motivele arătate mai sus, Direcția Dezvoltare și Bugete prezintă spre aprobare proiectul de hotărâre pentru modificarea Hotărârii nr.21/26.01.2012 privind constituirea și utilizarea excedentului bugetului local, în anul 2012.

Director executiv,
Marian Aitai

Expunere de motive

la proiectul de hotărâre privind repartizarea subvențiilor de la bugetul de stat către bugetele locale, pe unități administrativ teritoriale, conform HG577/1997, pe anul 2012

Implementarea Programului privind pietruirea, reabilitarea, modernizarea și/sau asfaltarea drumurilor de interes local clasate și alimentarea cu apă a satelor aprobat prin HG-nr. 577/1997 cu modificările și completările ulterioare se face de către Ministerul Dezvoltării Regionale și Turismului în colaborare cu Consiliile Județene și Locale.

Din acest program fac parte următoarele subprograme :

1. *Subprogramul Pietruirea, Reabilitarea, Modernizarea și/sau Asfaltarea Drumurilor de Interes Local Clasate* conform HG nr. 577/1997, cu modificările și completările ulterioare, - reprezintă sprijinul acordat de statul român echipării atât a comunelor și satelor din componenta acestora, cât și a satelor aparținătoare orașelor și municipiilor, precum și a zonelor periurbane a orașelor și municipiilor cu lucrări de infrastructura rutiere pe : sectoarele de drumuri județene care asigură legătura dintre reședințele de comună cu orașele, municipiile și după caz, obiective economico-turistice situate în intravilanul localităților rurale, drumuri comunale care asigură legătura între comune, precum și străzile principale din interiorul comunelor.

Scopul acestui subprogram îl constituie îmbunătățirea drumurilor de acces în spațiul rural care duce la dezvoltarea economică și socială a zonelor, având ca rezultat final îmbunătățirea calității vieții la sate, în scopul atingerii cerințelor de dezvoltare europene în spațiul rural.

2. *Subprogramul Alimentarea cu Apă a Satelor* conform HG nr. 577/1997, cu modificările și completările ulterioare - reprezintă sprijinul acordat de statul român pentru echiparea comunelor și satelor din componenta acestora, cu lucrări de infrastructura edilitară în scopul atingerii cerințelor europene de dezvoltare.

Pentru anul 2012, Ministerul Dezvoltării Regionale și Turismului a aprobat lista alocațiilor bugetare pentru finanțarea „Programului privind pietruirea, reabilitarea, modernizarea și/sau asfaltarea drumurilor de interes local clasate”, fiind înregistrată la Consiliul Județean Alba sub nr. 4533 din data de 12.04.2012, precum și lista alocațiilor bugetare pentru finanțarea „Programului de alimentare cu apă, canalizare și epurarea apelor uzate la sate”, înregistrată la Consiliul Județean Alba sub nr. 4537 din data de 12.04.2012. Repartizarea pe unități administrativ -teritoriale a sumelor alocate este prezentată în anexele nr.1 și 2 la prezentul proiect de hotărâre.

Având în vedere cele prezentate mai sus vă supunem dezbaterii și aprobării proiectul de hotărâre privind repartizarea subvențiilor și a altor surse de la bugetul de stat către bugetele locale ale unităților administrativ teritoriale pe anul 2012.

Președinte,
Ion Dumitrel

PROIECT DE HOTĂRÂRE

privind repartizarea subvențiilor de la bugetul de stat către bugetele locale,
pe unități administrativ teritoriale, conform HG577/1997, pe anul 2012

Consiliul județean Alba întrunit în ședința ordinară în data de 19 aprilie 2012.

Luând în dezbatere:

- expunerea de motive la proiectul de hotărâre privind repartizarea subvențiilor și a altor surse de la bugetul de stat către bugetele locale ale unităților administrativ teritoriale, pe anul 2012;
- raportul de specialitate nr. 4559/17.04.2012 al Direcției Dezvoltare și Bugete cu privire la proiectul de hotărâre înregistrat sub nr. 82 din data de 17.04.2012.

Văzând :

- anexa la contractul nr. 740/09.04.2012 cu privire la repartizarea sumelor alocate pentru finanțarea „Programului privind pietruirea, reabilitarea, modernizarea și/sau asfaltarea drumurilor de interes local clasate”, aprobat prin HG 577/1997, cu modificările și completările ulterioare, pe anul 2012, pentru Județul Alba, înregistrată la Consiliul Județean Alba sub nr. 4533 din data de 12.04.2012;
- anexa la contractul nr. 741/09.04.2012 cu privire la repartizarea sumelor alocate pentru finanțarea „Programului de alimentare cu apă, canalizare și epurarea apelor uzate la sate”, aprobat prin HG 577/1997, cu modificările și completările ulterioare, pe anul 2012, pentru Județul Alba, înregistrată la Consiliul Județean Alba sub nr. 4537 din data de 12.04.2012;

Având în vedere prevederile:

- Legii nr. 500/2002 privind finanțele publice cu modificările și completările ulterioare;
- Legii nr. 273/2006 privind finanțele publice locale, cu modificările și completările ulterioare;
- Legii nr. 293/21.12.2011 privind bugetul de stat pe anul 2012;

În temeiul art. 97 și art.115 alin. (1) lit.”c” din Legea nr. 215/2001 privind administrația publică locală, republicată, adoptă prezenta:

HOTĂRÂRE

Art. 1 Se aprobă repartizarea sumei de 4.596.270 lei pentru finanțarea „Programului privind pietruirea, reabilitarea, modernizarea și/sau asfaltarea drumurilor de interes local clasate”, pe anul 2012, potrivit anexei nr. 1 – parte integrantă a prezentei hotărâri.

Art. 2 Se aprobă repartizarea sumei de 1.609.817 lei pentru finanțarea „Programului de alimentare cu apă, canalizare și epurarea apelor uzate la sate”, pe anul 2012, potrivit anexei nr. 2 – parte integrantă a prezentei hotărâri”.

Președintele Consiliului județean Alba, domnul Ion Dumitrel, prin Direcția Dezvoltare și Bugete va duce la îndeplinire prevederile prezentei hotărâri.

Prezenta hotărâre se publică în Monitorul Oficial al județului Alba, se înaintează și se comunică:

- Instituției Prefectului județului Alba;
- Direcției Generale a Finanțelor Publice Alba;
- Trezoreriei Alba Iulia;
- Consiliilor locale nominalizate;
- Direcțiilor din aparatul de specialitate al Consiliului județean Alba.

Președinte,
Ion Dumitrel

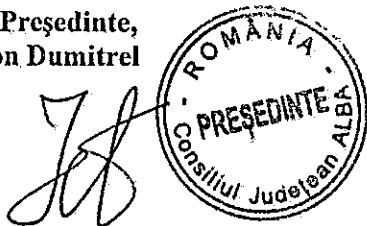

Avizat
Secretarul județului,
Mariana Hurbean

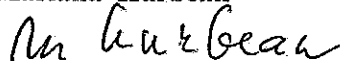

Lucrări derulate prin Programul privind reabilitarea modernizare și/sau asfaltarea drumurilor de interes județean și de interes local aprobat prin HG nr. 577/1997, republicată, cu modificările și completările ulterioare, finanțate în anul 2012

Nr. crt.	Denumire drum comunal				Contract, Act adițional		Rest de executat la 01.01.2012	Program 2012		
	Indicativ	Traseu	Poz. Km	KM	Nr, data/ executant	Valoare investiție		TOTAL (inclusiv surse proprii)	din care	
									Surse MDRT (credit bugetar)	Surse proprii
0	1	2	3	4	5	6	7	8	9	11
TOTAL GENERAL				38,894		33.161,601	10.359,648	4.596,270	4.596,270	
Lucrări în continuare										
1	DC 161	DN 74 - Vulcan	0+000- 2+000	2.000	757/23.06.2009 SC COMINCO TRANSILVANIA SA	1.184,577	277,624	160,000	160,000	
2	DC 99	DC 118 (Hădădău) - Lupșa	0+000-2+000	2.000	1326/04.08.2009 SC BRĂDET IMPORT EXPORT BM SRL	909,047	196,270	156,270	156,270	
3	DC 68	Ampoița - Lunca Meteușului	7+100 -12+560	6.900	2307/30.06.2009 SC BRĂDET IMPORT EXPORT BM SRL	1.895,087	868,696	400,000	400,000	
4	DC 36	DJ 107(Cergău Mare) - Cergău Mic	0+000 - 2+400	2.400	1533/10.06.2009 SC NEWAMPORT COMPANI SRL	1.214,306	141,718	100,000	100,000	
5	DC 37	DJ 107(Cergău Mare) - Lupu	0+000 - 2+500	2.500	1534/10.06.2009 SC NEWAMPORT COMPANI SRL	1.064,122	489,142	300,000	300,000	
6	DC 19	Teiuș (DN1) - Căpud (DJ142L)	0+000 -5+600	5.600	3474/18.05.2009 SC SIMCRIS SRL	2.147,427	509,436	400,000	400,000	
7	DC 2	DJ 107G - Luduș	0+000 - 1+233	1.233	2298/15.10.2009 SC D.P.L. SA Alba Iulia	549,306	349,306	280,000	280,000	
8		Modernizare drum sat Biia (cimitir - biserică)	0+000 - 2+000	2.000	2573/09.11.2009 SC NEWAMPORT COMPANI SRL	731,791	81,790	0,000	0,000	
9		Modernizare străzi sat Șard	0+000 -5+430	5.430	2795/6051/10.692/ 22.12.2009 SC FLOREA GRUP SRL + SC DPL SA	2.752,704	2.012,704	1.040,000	1.040,000	
10	DC 41	Modernizare drum sat Henig + str. pr.	0+000- 4+500 0+000- 1+450	5,950	241/03.01.2010 SC NEWAMPORT COMPANI SRL	2.952,154	1.652,154	600,000	600,000	
11	DC185	DJ 762 Ponorel - Hărăști	0+000 - 2+250	2,250	924/30.10.2009 SC NEWAMPORT COMPANI SRL	851,464	301,464	160,000	160,000	
12		Moderniz. străzi sat Băgău	0+000 - 2+071	2.071	2816/26.10.2009 SC CEZIANA STAR SRL	1.059,775	234,775	0,000	0,000	
13	DJ 750	Gârda de Sus (DN75) - Ordâncușa - Ghețar,	0+000 - 18+000	18.000	Nr. 6415/29.05.2007, Ad. 1/12030/2008, SC COMINCO Transilvania SA + SC COMINCO București SA	15.849,841	3.244,569	0,000	0,000	
Lucrări noi										
14		Modernizare străzi Lunca Mureșului		3.000	procedură în derulare			500,000	500,000	
15	DC13	Lopadea Nouă (DJ 107E) - Beta	1+040-5+000	3,960	procedură în derulare			500,000	500,000	

LISTA
LUCRARILOR DE ALIMENTARE CU APA A SATELOR
FINANTATE IN ANUL 2012, CONFORM HG 577/1997, CU MODIFICARILE SI COMPLETARILE ULTERIOARE

Nr. crt	Denumirea obiectivului	Contract, act adițional			Program 2012		
		Nr. data/ executant	Valoare investitie	Rest de executat 01.01.2012	TOTAL	din care	
			mii LEI	mii LEI		mii LEI	Surse MDRT alocatii bugetare
0	1	2	3	4	5	6	7
	Lucrări în continuare						
1	Comuna Mihaiț - sate Mihaiț și Obreja	3278/01.07.2008 SC INSTALATORUL SA	1.693,891	232,062	180,000	180,000	0,000
2	Com. Unirea, sate: Unirea I, Unirea II, Inoc, Mahaceni, Dumbrava -exec.	7765/25.11.2008 SC INSTAL EXPERT SRL Cluj Napoca	7.779,990	7.079,990	0,000	0,000	0,000
3	Comuna Cergău, satele: Cergău Mare, Cergău Mic și Lupu	1497/04.06.2009 SC INSTALATORUL SA	2.492,031	215,000	115,000	115,000	0,000
4	Comuna Roșia de Secaș, sate: Roșia de Secaș, Tău, Ungurei	1779/30.09.2009 SC INSTALATORUL SA	3.415,124	2.335,645	0,000	0,000	0,000
5	Comuna Meteș: Poiana Ampoiului și aduct. Presaca Ampoiului	2376/03.07.2009 SC OMA GRUP INSTAL SRL	2.024,289	317,155	317,155	317,155	0,000
6	Comuna Valea Lungă, sat Tăuni	1840/05.11.2009 SC OMA GRUP INSTAL SRL	1.257,662	97,662	97,662	97,662	0,000
7	Comuna Sâncel, sat Pânade și Iclod	3171/16.12.2009 SC ACSA SA	1.380,992	955,722	400,000	400,000	0,000
8	Comuna Livezile - Etapa I	2696/30.11.2009 SC INSTALATORUL SA	1.973,937	1.055,535	0,000	0,000	0,000
	Lucrări noi						
9	Comuna Jidvei, sat Bălcaciu	procedură în derulare			500,000	500,000	0,000
	TOTAL		22.017,916	12.288,771	1.609,817	1.609,817	0,000

Raport de specialitate

la proiectul de hotărâre privind repartizarea subvențiilor de la bugetul de stat către bugetele locale, pe unități administrativ teritoriale, conform HG577/1997, pe anul 2012

I. Ministerul Dezvoltării Regionale și Turismului a transmis anexa la contractul de finanțare nr. 740/09.04.2012 pentru Programul privind pietruirea, reabilitarea, modernizarea și/sau asfaltarea drumurilor de interes local clasate, program aprobat prin HG 577/1997, cu modificările și completările ulterioare, înregistrata la Consiliul Județean Alba sub nr. 4533 din 12.04.2012, potrivit căreia s-a alocat și repartizat suma de 4.596.270 lei din alocații bugetare, pe următoarele unități administrativ – teritoriale:

- Consiliul local Ciuruleasa suma de 160.000 lei
- Consiliul local Lupșa suma de 156.270 lei
- Consiliul local Meteș suma de 400.000 lei
- Consiliul local Cergău suma de 400.000 lei
- Consiliul local Teius suma de 400.000 lei
- Consiliul local Noslac suma de 280.000 lei
- Consiliul local Ighiu suma de 1.040.000 lei
- Consiliul local Berghin suma de 600.000 lei
- Consiliul local Vidra suma de 160.000 lei
- Consiliul local Lunca Mureșului suma de 500.000 lei
- Consiliul local Lopadea Noua suma de 500.000 lei

II. Ministerul Dezvoltării Regionale și Turismului a transmis anexa la contractul de finanțare nr. 741/09.04.2012 pentru Programul privind alimentarea cu apă, canalizare și epurarea apelor uzate la sate, program aprobat prin HG 577/1997, cu modificările și completările ulterioare, înregistrata la Consiliul Județean Alba sub nr.4537 din 12.04.2012, potrivit careia s-a alocat și repartizat suma de 1.609.817 lei din alocații bugetare, pe următoarele unități administrativ –teritoriale:

- Comuna Mihalț suma de 180.000 lei
- Comuna Cergău suma de 115.000 lei
- Comuna Meteș suma de 317.155 lei
- Comuna Valea Lungă suma de 97.662 lei
- Comuna Sancel suma de 400.000 lei
- Comuna Jidvei suma de 500.000 lei

Din considerentele și pentru motivele arătate mai sus, Direcția Dezvoltare și Bugete propune aprobarea proiectului de hotărâre în forma prezentată.

Director executiv,
Mariaș Aitai

ROMANIA
JUDEȚUL ALBA
CONSILIUL JUDEȚEAN
PREȘEDINTE

Expunere de motive
privind rectificarea bugetului general al județului Alba, bugetului propriu al județului Alba și a bugetelor instituțiilor publice și activităților finanțate integral sau parțial din venituri proprii pe anul 2012

Bugetul propriu al Județului Alba, bugetul instituțiilor publice și activităților finanțate integral sau parțial din venituri proprii precum și bugetul general al Județului Alba aflat în executare pe anul 2012 se impune a fi rectificat ca urmare a: modificării repartizării pe trimestre a sumelor defalcate din taxa pe valoarea adăugată pentru echilibrarea bugetelor locale pe anul 2012, modificare comunicată prin adresa nr. 112692/202661/06.04.2012 a Direcției Generale a Finanțelor Publice a Județului Alba; cuprinderii în bugetul propriu pe anul 2012 a sumelor primite în cadrul programelor FEGA, implementate de APIA (programul PEAD) reprezentând plata cheltuielilor de depozitare, manipulare și transportul produselor de la depozitul județean la primarii; cuprinderii sumelor încasate din sponsorizări în bugetul Spitalului Județean Alba și asigurării desfășurării activității Consiliului Județean Alba, „Transporturi”, „Mediu”, Centrului Militar Județean Alba, Direcției Generale de Asistență Socială și Protecția Copilului Alba, Muzeului Național al Unirii Alba Iulia și a Spitalului Județean de Urgență Alba Iulia.

În temeiul art. 38, alin.(1) din Regulamentul de organizare și funcționare a Consiliului Județean Alba, inițiez proiectul de hotărâre înregistrat sub nr. 83/17.04.2012 privind rectificarea bugetului general al județului Alba, bugetului propriu al județului Alba și a bugetelor instituțiilor publice și activităților finanțate integral sau parțial din venituri proprii pe anul 2012.

Președinte,
Ion Dumitrel

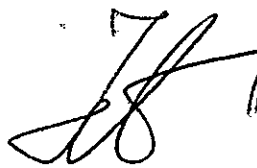

ROMANIA
PREȘEDINTE
Județean ALBA

PROIECT DE HOTĂRÂRE

privind rectificarea bugetului general al județului Alba, bugetului propriu al Județului Alba și a bugetelor instituțiilor publice și activităților finanțate integral sau parțial din venituri proprii pe anul 2012

Consiliul județean Alba întrunit în ședința ordinară din data de 19 aprilie 2012;

Luând în dezbateri :

- Expunerea de motive la proiectul de hotărâre privind rectificarea bugetului general al județului Alba, bugetului propriu al Județului Alba și a bugetelor instituțiilor publice și activităților finanțate integral sau parțial din venituri proprii pe anul 2012;
- Raportul de specialitate al Direcției de Dezvoltare și Bugete nr.4576 /17.04.2012, cu privire la proiectul de hotărâre înregistrat sub nr. 83 din 17 aprilie 2012.

Având în vedere prevederile :

- Legii 500/2002 privind finanțele publice, cu modificările și completările ulterioare;
- Legii nr.273/2006 privind finanțele publice locale, cu modificările și completările ulterioare;
- Legii nr.293/2011 privind bugetul de stat pe anul 2012;
- art.91 din Legea privind administrația publică locală nr.215/2001, republicată, cu modificările și completările ulterioare

În temeiul art.97 și art.115 alineatul (1) lit."c" din Legea administrației publice locale nr.215/2001, republicată, cu modificările și completările ulterioare adoptă prezenta:

HOTARARE

Art.unic: Se aproba rectificarea bugetului general al județului Alba, bugetului propriu al județului Alba și a bugetelor instituțiilor publice și activităților finanțate integral sau parțial din venituri proprii și în consecința Hotărârea nr.22/2012, cu modificările și completările ulterioare se modifica, după cum urmează:

1. Articolul 1 se modifica și va avea următorul cuprins:

„**Art.1** – Bugetul general al județului Alba, rectificat, pe anul 2012, se stabilește în sumă de 284.582,37 mii lei, în structura prevăzută în anexa nr.1 – parte integrantă a prezentei hotărâri”.

2. Articolul 2 se modifica și va avea următorul cuprins:

„**Art.2** – (1) Se aprobă bugetul propriu al județului Alba, rectificat, pe anul 2012, în sumă de 199.389,23 mii lei, în structura prevăzută în anexa nr.2 – parte integrantă a prezentei hotărâri.

(2) Bugetul propriu al județului Alba - secțiunea de funcționare pe anul 2012, se stabilește în sumă de 156.508,29 mii lei.

(3) Bugetul propriu al județului Alba - secțiunea de dezvoltare pe anul 2012, se stabilește în sumă de 42.880,94 mii lei”.

3. Articolul 4 se modifica și va avea următorul cuprins:

„**Art.4** – (1) Se aprobă bugetul instituțiilor publice și activităților finanțate integral sau parțial din venituri proprii, rectificat, pe anul 2012, în sumă de 80.461,14 mii lei, în structura prevăzută în anexa nr.4, parte integrantă a prezentei hotărâri

(2) Bugetul instituțiilor publice și activităților finanțate integral sau parțial din venituri proprii pe anul 2012- secțiunea de funcționare se stabilește în sumă de 72.400,24 mii lei.

(3) Bugetul instituțiilor publice și activităților finanțate integral sau parțial din venituri proprii pe anul 2012- secțiunea de dezvoltare, se stabilește în sumă de 8.060,90 mii lei”.

4. Alineatul (1) al articolului 5 se modifică și va avea următorul cuprins:
„Art.5 – (1) Cheltuielile, rectificate pentru „Autorități executive” pe anul 2012 se stabilesc în sumă de 14.717,82 mii lei, în structura prevăzută în anexa nr.5 – parte integrantă a prezentei hotărâri”.

5. Articolul 7 se modifica si va avea următorul cuprins:
„Art.7 – Cheltuielile, rectificate pentru Centrul Militar al județului Alba pe anul 2012 se stabilesc în sumă de 270,00 mii lei, în structura prevăzută în anexa nr.7 – parte integrantă a prezentei hotărâri”.

6. Alineatul (1) al articolului 18 se modifica si va avea următorul cuprins:
„Art.18 – (1). Cheltuielile, rectificate pentru Direcția Generală de Asistență Socială și Protecția Copilului Alba, pe anul 2012 se stabilesc în sumă de 77.594,00 mii lei, în structura prevăzută în anexa nr.16 – parte integrantă a prezentei hotărâri”.

7. Alineatul (2) al articolului 21 se modifica si va avea următorul cuprins:
„Art.21 – (2) Se aprobă Programul activităților în domeniul protecției mediului pe anul 2012, potrivit anexei nr.19 „a”, parte integranta a prezentei hotărâri”.

8. Alineatul (1) al articolului 23 se modifică și va avea următorul cuprins:
„Art.23 – (1) Cheltuielile, rectificate pentru activitatea „Transporturi” se stabilesc în sumă de 36.014,00 mii lei, în structura prevăzută în anexa nr.21 – parte integrantă a prezentei hotărâri”.

9. Alineatul (1) al articolul 27 se modifică și va avea următorul cuprins:
„Art.27 - (1) Se aprobă bugetul, rectificat pe anul 2012, al Muzeului Național al Unirii Alba Iulia, la partea de venituri în sumă de 2.980,00 mii lei și la partea de cheltuieli în sumă de 3.321,32 mii lei în structura prevăzută în anexa nr.25 iar detalierea cheltuielilor este prevăzută în anexa nr.25 „a” – părți integrante ale prezentei hotărâri”.

10. Alineatele (1) si (3) ale articolul 32 se modifica si vor avea următorul cuprins:
„Art.32 – (1) Se aprobă bugetul rectificat pe anul 2012 pentru Spitalul Județean de Urgență Alba, la partea de venituri în sumă de 65.122,00 mii lei și la partea de cheltuieli în sumă de 65.160,36 mii lei în structura prevăzută în anexa nr. 30 iar detalierea cheltuielilor este prevăzută în anexa nr.30 „a” – părți integrante ale prezentei hotărâri.

(3) Se aprobă „Lista de investiții” și poziția grupată „Alte cheltuieli de investiții”, în structura prevăzută în anexele nr.30 „d” si 30 „e” – părți integrante ale prezentei hotărâri”.

11. La articolul 36 se modifică anexa nr.34 b „Lista obiectivelor de investiții” pe anul 2012 cu finanțare integrală sau parțială din venituri proprii si va avea cuprinsul prevăzut în structura prezentata, parte integranta a prezentei hotărâri.

Președintele Consiliului județean Alba, domnul Ion Dumitrel, prin Direcția Dezvoltare și Bugete va duce la îndeplinire prevederile prezentei hotărâri
Prezenta hotărâre se publică în Monitorul Oficial al județului Alba, se înaintează și se comunică:

- Instituției prefectului – județul Alba;
- Direcției Generale a Finanțelor Publice Alba;
- Trezoreriei municipiului Alba Iulia;
- Ordonatorilor terțiari de credite în extras;
- Direcțiilor din aparatul propriu de specialitate al Consiliului județean Alba.

PREȘEDINTE,
Ion Dumitrel

Inregistrat sub nr.83
Alba Iulia, 17.04.2012

AVIZAT
SECRETARUL JUDEȚULUI,
Mariana Hurbean

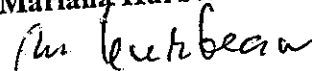

BUGETUL GENERAL AL UNITĂȚII ADMINISTRATIV-TERITORIALE
PE ANUL 2012

- mii lei -

Denumire	Cod rând	Bugetul local	Bugetul instituțiilor publice finanțate din venituri proprii și subvenții din bugetul local	Bugetul instituțiilor publice finanțate integral din venituri proprii	Bugetul împrumuturilor		Bugetul fondurilor externe nerambursabile	Total	Transferuri între bugete** (se scad)	Total buget general
					externe	interne				
A	0	1	2	3	4	5	6	7=1+2+3+4+5+6	8	9=7-8
VENITURI TOTAL (rd.02+18+19+20+23)	01	174.224,29	79.975,00	0,00	0,00	0,00	0,00	254.199,29	13.724,00	240.475,29
Venituri curente (rd.03+17)	02	119.862,29	65.531,00	0,00	0,00	0,00	0,00	185.393,29		185.393,29
Venituri fiscale (rd.04+06+09+10+11+16)	03	117.967,00	0,00	0,00	0,00	0,00	0,00	117.967,00		117.967,00
Impozit pe venit, profit și castiguri din capital de la persoane juridice, din care:	04							0,00		0,00
Impozit pe profit	05							0,00		0,00
Impozit pe venit, profit și castiguri din capital de la persoane fizice (rd.07+ rd.08), din care:	06	36.029,00	0,00	0,00	0,00	0,00	0,00	36.029,00		36.029,00
Impozitul pe veniturile din transferul proprietăților imobiliare din patrimoniul personal *)	07							0,00		0,00
Cote și sume defalcate din impozitul pe venit	08	36.029,00						36.029,00		36.029,00
Alte impozite pe venit, profit și castiguri din capital	09							0,00		0,00
Impozite și taxe pe proprietate	10							0,00		0,00
Impozite și taxe pe bunuri și servicii (rd.12 la rd.15)	11	81.938,00	0,00	0,00	0,00	0,00	0,00	81.938,00		81.938,00
Sume defalcate din TVA	12	80.188,00						80.188,00		80.188,00
Alte impozite și taxe generale pe bunuri și servicii	13							0,00		0,00
Taxe pe servicii specifice	14							0,00		0,00
Taxe pe utilizarea bunurilor, autorizarea utilizării bunurilor sau pe desfășurarea de activități	15	1.750,00						1.750,00		1.750,00
Alte impozite și taxe fiscale	16							0,00		0,00
Venituri nefiscale	17	1.895,29	65.531,00					67.426,29		67.426,29
Venituri din capital	18		720,00					720,00		720,00
Operațiuni financiare	19							0,00		0,00
Subvenții (rd.21+22)	20	50.162,00	13.724,00	0,00	0,00	0,00	0,00	63.886,00	13.724,00	50.162,00
Subvenții de la bugetul de stat	21							0,00		0,00

Subvenții de la alte administratii	22	50.162,00	13.724,00					63.886,00	13.724,00	50.162,00
Sume primite de la UE în contul platilor efectuate	23	4.200,00						4.200,00		4.200,00
CHELTUIELI - TOTAL (rd.24+35+36+39+40)	23	199.389,23	80.461,14	0,00	0,00	18.456,00	0,00	298.306,37	13.724,00	284.582,37
Cheltuieli curente (rd.25 la rd.34)	24	179.195,74	72.417,86	0,00	0,00	0,00	0,00	251.613,60		251.613,60
Cheltuieli de personal	25	24.850,13	43.976,63					68.826,76		68.826,76
Bunuri si servicii	26	48.260,11	28.441,23					76.701,34		76.701,34
Dobanzi	27	5.700,00						5.700,00		5.700,00
Subventii	28							0,00		0,00
Fonduri de rezerva	29							0,00		0,00
Transferuri între unitati ale administratiei publice	30	13.724,00						13.724,00	13.724,00	0,00
Alte transferuri	31	12.012,18						12.012,18		12.012,18
Proiecte cu finantare din Fonduri externe nerambursabile postaderare	32	8.595,32				0,00		8.595,32		8.595,32
Asistenta sociala	33	55.452,00						55.452,00		55.452,00
Alte cheltuieli	34	10.602,00						10.602,00		10.602,00
Cheltuieli de capital	35	17.384,62	8.060,90			18.456,00		43.901,52		43.901,52
Operatiuni financiare (rd.37+38)	36	2.820,00	0,00	0,00	0,00	0,00	0,00	2.820,00		2.820,00
Imprumuturi acordate	37							0,00		0,00
Rambursari de credite externe si interne	38	2.820,00						2.820,00		2.820,00
Plăți efectuate în anii precedenți și recuperate în anul curent	39	-11,13	-17,62					-28,75		-28,75
Rezerve	40							0,00		0,00
EXCEDENT(+)/DEFICIT(-) ¹⁾ (rd.01-rd.23)	41	-25.164,94	-486,14	0,00	0,00	-18.456,00	0,00	-44.107,08		-44.107,08
PE CAPITOLE:	42	199.389,23	80.461,14	0,00	0,00	18.456,00	0,00	298.306,37	13.724,00	284.582,37
Autoritati publice si actiuni externe	43	14.717,82	0,00	0,00	0,00	0,00	0,00	14.717,82	0,00	14.717,82
Sectiunea de functionare	44	10.130,82						10.130,82	0,00	10.130,82
Sectiunea de dezvoltare	45	4.587,00						4.587,00		4.587,00
Alte servicii publice generale	46	1.655,62	846,00	0,00	0,00	0,00	0,00	2.501,62	720,00	1.781,62
Sectiunea de functionare	47	1.624,00	846,00					2.470,00	720,00	1.750,00
Sectiunea de dezvoltare	48	31,62	0,00					31,62		31,62
Tranzacții privind datoria publică și împrumuturi	49	5.800,00	0,00	0,00	0,00	0,00	0,00	5.800,00		5.800,00
Sectiunea de functionare	50	5.800,00						5.800,00		5.800,00
Sectiunea de dezvoltare	51							0,00		0,00
Transferuri cu caracter general între diferite nivele ale administratiei	52	0,00	0,00	0,00	0,00	0,00	0,00	0,00		0,00
Sectiunea de functionare	53							0,00		0,00
Sectiunea de dezvoltare	54							0,00		0,00
Aparare	55	270,00	0,00	0,00	0,00	0,00	0,00	270,00		270,00
Sectiunea de functionare	56	270,00						270,00		270,00
Sectiunea de dezvoltare	57							0,00		0,00
Ordine publica si siguranta nationala	58	100,00	0,00	0,00	0,00	0,00	0,00	100,00		100,00
Sectiunea de functionare	59	30,00						30,00		30,00
Sectiunea de dezvoltare	60	70,00						70,00		70,00
Invatamant	61	14.226,29	0,00	0,00	0,00	0,00	0,00	14.226,29	0,00	14.226,29
Sectiunea de functionare	62	14.226,29						14.226,29	0,00	14.226,29

<i>Sectiunea de dezvoltare</i>	63	0,00						0,00		0,00
Sanatate	64	7.590,00	69.610,02	0,00	0,00	0,00	0,00	77.200,02	7.590,00	69.610,02
<i>Sectiunea de functionare</i>	65	1.000,00	62.300,02					63.300,02	1.000,00	62.300,02
<i>Sectiunea de dezvoltare</i>	66	6.590,00	7.310,00					13.900,00	6.590,00	7.310,00
Cultura, recreere si religie	67	20.102,00	6.479,82	0,00	0,00	0,00	0,00	26.581,82	4.734,00	21.847,82
<i>Sectiunea de functionare</i>	68	19.652,00	5.730,32					25.382,32	4.334,00	21.048,32
<i>Sectiunea de dezvoltare</i>	69	450,00	749,50					1.199,50	400,00	799,50
Asigurari si asistenta sociala	70	86.989,32	0,00	0,00	0,00	0,00	0,00	86.989,32		86.989,32
<i>Sectiunea de functionare</i>	71	74.906,00						74.906,00		74.906,00
<i>Sectiunea de dezvoltare</i>	72	12.083,32				0,00		12.083,32	0,00	12.083,32
Locuinte, servicii si dezvoltare publica	73	25,18	0,00	0,00	0,00	6.888,00	0,00	6.913,18	0,00	6.913,18
<i>Sectiunea de functionare</i>	74	25,18						25,18	0,00	25,18
<i>Sectiunea de dezvoltare</i>	75	0,00				6.888,00		6.888,00		6.888,00
Protectia mediului	76	200,00	0,00	0,00	0,00	5.000,00	0,00	5.200,00		5.200,00
<i>Sectiunea de functionare</i>	77	180,00						180,00		180,00
<i>Sectiunea de dezvoltare</i>	78	20,00				5.000,00		5.020,00		5.020,00
Actiuni generale economice, comerciale si de munca	79	9.711,00	0,00	0,00	0,00	0,00	0,00	9.711,00	0,00	9.711,00
<i>Sectiunea de functionare</i>	80	0,00						0,00	0,00	0,00
<i>Sectiunea de dezvoltare</i>	81	9.711,00						9.711,00	0,00	9.711,00
Combustibili si energie	82	0,00	0,00	0,00	0,00	0,00	0,00	0,00		0,00
<i>Sectiunea de functionare</i>	83							0,00		0,00
<i>Sectiunea de dezvoltare</i>	84							0,00		0,00
Agricultura, silvicultura, piscicultura si vanatoare	85	680,00	906,90	0,00	0,00	0,00	0,00	1.586,90	680,00	906,90
<i>Sectiunea de functionare</i>	86	680,00	906,90					1.586,90	680,00	906,90
<i>Sectiunea de dezvoltare</i>	87							0,00		0,00
Transporturi	88	36.014,00	0,00	0,00	0,00	6.568,00	0,00	42.582,00		42.582,00
<i>Sectiunea de functionare</i>	89	26.736,00						26.736,00		26.736,00
<i>Sectiunea de dezvoltare</i>	90	9.278,00				6.568,00		15.846,00		15.846,00
Alte actiuni economice	91	1.308,00	2.618,40	0,00	0,00	0,00	0,00	3.926,40		3.926,40
<i>Sectiunea de functionare</i>	92	1.248,00	2.617,00					3.865,00		3.865,00
<i>Sectiunea de dezvoltare</i>	93	60,00	1,40					61,40		61,40

**BUGETUL LOCAL DETALIAT LA VENITURI PE CAPITOLE SI SUBCAPITOLE
SI LA CHELTUIELI PE CAPITOLE, SUBCAPITOLE SI PARAGRAFE**

19-Aprilie-2012

PROPUNERE: rectificare bugetara

(mii lei)

Denumirea indicatorilor	Cod indicator	Rand	PREVEDERI ANUALE		PREVEDERI TRIMESTRIALE				Influenta An	Influenta Trim in curs
			TOTAL	din care credite bugetare destinate stingerii platilor restante	Trim. I	Trim. II	Trim. III	Trim. IV		
TOTAL VENITURI (0002+0015+0016+0017+4502)	000102	r 1	174.224,29	0,00	43.797,87	47.806,10	46.229,70	36.390,62	14,67	714,67
VENITURI PROPRII (0002-1102-3702+0015+0016)	4802	r 2	39.584,00	0,00	12.848,58	12.785,10	7.501,70	6.448,62	0,00	744,00
I. VENITURI CURENTE(0003+0012)	0002	r 3	119.862,29	0,00	28.792,87	33.467,10	31.549,70	26.052,62	0,00	700,00
A. VENITURI FISCALE	0003	r 4	117.967,00	0,00	28.278,58	32.978,10	30.861,70	25.848,62	0,00	700,00
A1. IMPOZIT PE VENIT, PROFIT SI CASTIGURI DIN CAPITAL	0004	r 5	36.029,00	0,00	12.002,58	11.893,60	6.513,20	5.619,62	0,00	744,00
A1.2. IMPOZIT PE VENIT, PROFIT, SI CASTIGURI DIN CAPITAL DE LA PERSOANE FIZICE(cod 03.02+04.02)	0006	r 9	36.029,00	0,00	12.002,58	11.893,60	6.513,20	5.619,62	0,00	744,00
Cote si sume defalcate din impozitul pe venit(cod 04.02.01+04.02.04)	0402	r 13	36.029,00	0,00	12.002,58	11.893,60	6.513,20	5.619,62	0,00	744,00
Cote defalcate din impozitul pe venit	040201	r 14	25.769,00	0,00	8.754,58	8.693,60	4.448,20	3.872,62	0,00	744,00
Sume alocate din cotele defalcate din impozitul pe venit pentru echilibrarea bugetelor locale	040204	r 15	10.260,00	0,00	3.248,00	3.200,00	2.065,00	1.747,00	0,00	0,00
A4. IMPOZITE SI TAXE PE BUNURI SI SERVICII(cod 11.02+12.02+15.02+16.02)	0010	r 32	81.938,00	0,00	16.276,00	21.084,50	24.348,50	20.229,00	0,00	-44,00
Sume defalcate din TVA(cod 11.02.01 la 11.02.07)	1102	r 33	80.188,00	0,00	15.854,00	20.682,00	24.048,00	19.604,00	0,00	-44,00
Sume defalcate din TVA pentru finantarea cheltuielilor descentralizate la niv.judetelor	110201	r 34	48.562,00	0,00	12.141,00	12.141,00	12.141,00	12.139,00	0,00	0,00
Sume defalcate din taxa pe valoarea adaugata pentru drumuri	110205	r 36	12.756,00	0,00	100,00	3.500,00	6.800,00	2.356,00	0,00	0,00
Sume defalcate din taxa pe valoarea adaugata pentru echilibrarea bugetelor locale	110206	r 37	18.870,00	0,00	3.613,00	5.041,00	5.107,00	5.109,00	0,00	-44,00
Taxe pe utilizarea bunurilor, autorizarea utilizarii bunurilor sau pe desfasurarea de activitati(cod 16.02.02+16.02.03+16.02.03+16.02.50)	1602	r 44	1.750,00	0,00	422,00	402,50	300,50	625,00	0,00	0,00
Impozit asupra mijloacelor de transport(cod 16.02.02.01+16.02.02.02)	160202	r 45	1.350,00	0,00	325,00	302,50	200,50	522,00	0,00	0,00
Impozitul asupra mijloacelor de transport detinute de persoane fizice	16020201	r 46	100,00	0,00	25,00	25,00	25,00	25,00	0,00	0,00
Impozitul asupra mijloacelor de transport detinute de persoane juridice	16020202	r 47	1.250,00	0,00	300,00	277,50	175,50	497,00	0,00	0,00
Taxe si tarife pentru eliberarea de licente si autorizatii de functionare	160203	r 48	400,00	0,00	97,00	100,00	100,00	103,00	0,00	0,00
C. VENITURI NEFISCALE	0012	r 53	1.895,29	0,00	514,29	489,00	688,00	204,00	0,00	0,00
C1. VENITURI DIN PROPRIETATE(cod 30.02+31.02)	0013	r 54	389,00	0,00	3,00	102,00	271,00	13,00	0,00	0,00

Denumirea indicatorilor	Cod indicator	Rand	PREVEDERI ANUALE		PREVEDERI TRIMESTRIALE				Influenta An	Influenta Trim: in curs
			TOTAL	din care credite bugetare destinate stingerii platilor restante	Trim. I	Trim. II	Trim. III	Trim. IV		
Venituri din proprietate(cod 30.02.01 la 30.02.50)	3002	r 55	389,00	0,00	3,00	102,00	271,00	13,00	0,00	0,00
Venituri din concesiuni si inchirieri	300205	r 57	23,00	0,00	3,00	2,00	5,00	13,00	0,00	0,00
Venituri din dividende(cod 30.02.08.02)	300208	r 58	366,00	0,00	0,00	100,00	266,00	0,00	0,00	0,00
Venituri din dividende de la alti platitori	30020802	r 59	366,00	0,00	0,00	100,00	266,00	0,00	0,00	0,00
C2. VANZARI DE BUNURI SI SERVICII(cod 33.02+34.02+35.02+36.02+37.02)	0014	r 63	1.506,29	0,00	511,29	387,00	417,00	191,00	0,00	0,00
Venituri din prestari de servicii si alte activitati(cod 33.02.08+33.02.10+33.02.12+33.02.24+33.02.27)	3302	r 64	1.250,00	0,00	380,00	345,00	375,00	150,00	0,00	0,00
Alte venituri din prestari de servicii si alte activitati	330250	r 71	1.250,00	0,00	380,00	345,00	375,00	150,00	0,00	0,00
Amenzi, penalitati si confiscari(cod 35.02.01+35.02.02+35.02.03+35.02.50)	3502	r 75	85,00	0,00	20,00	21,00	21,00	23,00	0,00	0,00
Venituri din amenzi si alte sanctiuni aplicate potrivit dispozitiilor legale	350201	r 76	85,00	0,00	20,00	21,00	21,00	23,00	0,00	0,00
Diverse venituri(cod 36.02.01+36.02.05+36.02.11+36.02.50)	3602	r 80	81,00	0,00	21,00	21,00	21,00	18,00	0,00	0,00
Taxe speciale	360206	r 83	55,00	0,00	15,00	15,00	15,00	10,00	0,00	0,00
Alte venituri	360250	r 87	26,00	0,00	6,00	6,00	6,00	8,00	0,00	0,00
Transferuri voluntare, altele decat subventiile(cod 37.02.01+37.02.50)	3702	r 88	90,29	0,00	90,29	0,00	0,00	0,00	0,00	0,00
Donatii si sponsorizari	370201	r 89	90,29	0,00	90,29	0,00	0,00	0,00	0,00	0,00
Varsaminte din sectiunea de functionare ptr finantarea sectiunii de dezvoltare a bugetului local(cu semnul minus)	370203	r 90	-12.226,00	0,00	-2.999,00	-3.680,00	-2.900,00	-2.647,00	-200,00	-200,00
Varsaminte din sectiunea de functionare	370204	r 91	12.226,00	0,00	2.999,00	3.680,00	2.900,00	2.647,00	200,00	200,00
IV. SUBVENTII	0017	r 110	50.162,00	0,00	14.005,00	13.234,00	13.080,00	9.843,00	14,67	14,67
SUBVENTII DE LA ALTE NIVELE ALE ADMINISTRATIEI PUBLICE(cod 42.02+43.02)	0018	r 111	50.162,00	0,00	14.005,00	13.234,00	13.080,00	9.843,00	14,67	14,67
Subventii de la bugetul de stat(cod 42.02.01 la 42.02.46)	4202	r 112	50.162,00	0,00	14.005,00	13.234,00	13.080,00	9.843,00	14,67	14,67
A.De capital	0019	r 113	1.290,00	0,00	990,00	200,00	100,00	0,00	0,00	0,00
Subventii de la bug.de stat catre bugetele locale ptr finantarea investitiilor in sanatate	420216	r 129	590,00	0,00	590,00	0,00	0,00	0,00	0,00	0,00
Subventii de la bug.de stat catre bugetele locale ptr finantarea aparaturii medicale si echipam.de comunicatii in urgenta in sanatate	42021601	r 130	206,00	0,00	206,00	0,00	0,00	0,00	0,00	0,00
Subventii de la bug.de stat catre bugetele locale ptr finantarea reparatiilor capitale in sanatate	42021602	r 131	384,00	0,00	384,00	0,00	0,00	0,00	0,00	0,00
Subventii de la buget stat catre bugetele locale necesare sustinerii derularii proiectelor finant.din fonduri externe nerambursabile (FEN) postaderare	420220	r 139	700,00	0,00	400,00	200,00	100,00	0,00	0,00	0,00
B.Curente	0020	r 140	48.872,00	0,00	13.015,00	13.034,00	12.980,00	9.843,00	14,67	14,67
Finantarea drepturilor acordate persoanelor cu handicap	420221	r 141	48.088,00	0,00	12.800,00	12.800,00	12.800,00	9.688,00	0,00	0,00
Sume primite de admin.locala in cadrul programelor FEAGA implementate de FEAGA	420242	r 151	44,00	0,00	0,00	44,00	0,00	0,00	14,67	14,67
Subventii din bug de stat ptr finantarea camerelor agricole	420244	r 152	680,00	0,00	185,00	170,00	170,00	155,00	0,00	0,00

Denumirea indicatorilor	Cod indicator	Rand	PREVEDERI ANUALE		PREVEDERI TRIMESTRIALE				Influenta An	Influenta Trim in curs
			TOTAL	din care credite bugetare destinate stingerii platilor restante	Trim. I	Trim. II	Trim. III	Trim. IV		
Subv.primate de la bug de stat ptr finantarea unor programe de interes national	420251	r 155	60,00	0,00	30,00	20,00	10,00	0,00	0,00	0,00
Subv.primate de la bug de stat ptr finantarea unor programe de interes national,destinate sect de functi a bug loc	42025101	r 156	60,00	0,00	30,00	20,00	10,00	0,00	0,00	0,00
Sume primite de la UE/alti donatori in contul platilor efectuate si prefinantari(cod 45.02.01 la 45.02.18)	4502	r 167	4.200,00	0,00	1.000,00	1.105,00	1.600,00	495,00	0,00	0,00
Fondul Social European(cod 45.02.02.01+45.02.02.02+45.02.02.03)	450202	r 172	4.200,00	0,00	1.000,00	1.105,00	1.600,00	495,00	0,00	0,00
Sume primite in contul platilor efectuate in anul curent	45020201	r 173	4.200,00	0,00	1.000,00	1.105,00	1.600,00	495,00	0,00	0,00
VENITURILE SECTIUNII DE FUNCTIONARE(cod 0002+0016+0017)	Y000102	r 215	156.508,29	0,00	38.808,87	42.821,10	41.629,70	33.248,62	-185,33	514,67
TOTAL										
VENITURI PROPRII (0002-1102-0037+0016)	Y4802	r 216	39.584,00	0,00	12.848,58	12.785,10	7.501,70	6.448,62	0,00	744,00
I. VENITURI CURENTE(0003+0012)	Y0002	r 217	107.636,29	0,00	25.793,87	29.787,10	28.649,70	23.405,62	-200,00	500,00
A. VENITURI FISCALE(0004+0009+0010+0011)	Y0003	r 218	117.967,00	0,00	28.278,58	32.978,10	30.861,70	25.848,62	0,00	700,00
A1. IMPOZIT PE VENIT, PROFIT SI CASTIGURI DIN CAPITAL(0005+0006+0007)	Y0004	r 219	36.029,00	0,00	12.002,58	11.893,60	6.513,20	5.619,62	0,00	744,00
A1.2. IMPOZIT PE VENIT, PROFIT, SI CASTIGURI DIN CAPITAL DE LA PERSOANE FIZICE(cod 03.02+04.02)	Y0006	r 223	36.029,00	0,00	12.002,58	11.893,60	6.513,20	5.619,62	0,00	744,00
Cote si sume defalcate din impozitul pe venit(cod 04.02.01+04.02.04)	Y0402	r 227	36.029,00	0,00	12.002,58	11.893,60	6.513,20	5.619,62	0,00	744,00
Cote defalcate din impozitul pe venit	Y040201	r 228	25.769,00	0,00	8.754,58	8.693,60	4.448,20	3.872,62	0,00	744,00
Sume alocate din cotele defalcate din impozitul pe venit pentru echilibrarea bugetelor locale	Y040204	r 229	10.260,00	0,00	3.248,00	3.200,00	2.065,00	1.747,00	0,00	0,00
A4. IMPOZITE SI TAXE PE BUNURI SI SERVICII(cod 11.02+12.02+15.02+16.02)	Y0010	r 246	81.938,00	0,00	16.276,00	21.084,50	24.348,50	20.229,00	0,00	-44,00
Sume defalcate din TVA(cod 11.02.01 la 11.02.07)	Y1102	r 247	80.188,00	0,00	15.854,00	20.682,00	24.048,00	19.604,00	0,00	-44,00
Sume defalcate din TVA pentru finantarea cheltuielilor descentralizate la niv.judetelor	Y110201	r 248	48.562,00	0,00	12.141,00	12.141,00	12.141,00	12.139,00	0,00	0,00
Sume defalcate din taxa pe valoarea adaugata pentru drumuri	Y110205	r 250	12.756,00	0,00	100,00	3.500,00	6.800,00	2.356,00	0,00	0,00
Sume defalcate din taxa pe valoarea adaugata pentru echilibrarea bugetelor locale	Y110206	r 251	18.870,00	0,00	3.613,00	5.041,00	5.107,00	5.109,00	0,00	-44,00
Taxe pe utilizarea bunurilor, autorizarea utilizarii bunurilor sau pe desfasurarea de activitati(cod 16.02.02+16.02.03+16.02.03+16.02.50)	Y1602	r 257	1.750,00	0,00	422,00	402,50	300,50	625,00	0,00	0,00
Impozit asupra mijloacelor de transport(cod 16.02.02.01+16.02.02.02)	Y160202	r 258	1.350,00	0,00	325,00	302,50	200,50	522,00	0,00	0,00
Impozitul asupra mijloacelor de transport detinute de persoane fizice	Y16020201	r 259	100,00	0,00	25,00	25,00	25,00	25,00	0,00	0,00
Impozitul asupra mijloacelor de transport detinute de persoane juridice	Y16020202	r 260	1.250,00	0,00	300,00	277,50	175,50	497,00	0,00	0,00
Taxe si tarife pentru eliberarea de licente si autorizatii de functionare	Y160203	r 261	400,00	0,00	97,00	100,00	100,00	103,00	0,00	0,00
C. VENITURI NEFISCALE (0013+0014)	Y0012	r 266	-10.330,71	0,00	-2.484,71	-3.191,00	-2.212,00	-2.443,00	-200,00	-200,00
C1. VENITURI DIN PROPRIETATE(cod 30.02+31.02)	Y0013	r 267	389,00	0,00	3,00	102,00	271,00	13,00	0,00	0,00
Venituri din proprietate(cod 30.02.01 la 30.02.50)	Y3002	r 268	389,00	0,00	3,00	102,00	271,00	13,00	0,00	0,00
Venituri din concesiuni si inchirieri	Y300205	r 270	23,00	0,00	3,00	2,00	5,00	13,00	0,00	0,00

Denumirea indicatorilor	Cod indicator	Rand	PREVEDERI ANUALE		PREVEDERI TRIMESTRIALE				Influenta An	Influenta Trim in curs
			TOTAL	din care credite bugetare destinate stingerii platilor restante	Trim. I	Trim. II	Trim. III	Trim. IV		
Venituri din dividende(cod 30.02.08.02)	Y300208	r 271	366,00	0,00	0,00	100,00	266,00	0,00	0,00	0,00
Venituri din dividende de la alti platitori	Y30020802	r 272	366,00	0,00	0,00	100,00	266,00	0,00	0,00	0,00
C2. VANZARI DE BUNURI SI SERVICII(cod 33.02+34.02+35.02+36.02+37.02)	Y0014	r 276	-10.719,71	0,00	-2.487,71	-3.293,00	-2.483,00	-2.456,00	-200,00	-200,00
Venituri din prestari de servicii si alte activitati(cod 33.02.08+33.02.10+33.02.12+33.02.24+33.02.27)	Y3302	r 277	1.250,00	0,00	380,00	345,00	375,00	150,00	0,00	0,00
Alte venituri din prestari de servicii si alte activitati	Y330250	r 284	1.250,00	0,00	380,00	345,00	375,00	150,00	0,00	0,00
Amenzi, penalitati si confiscari(cod 35.02.01+35.02.02+35.02.03+35.02.50)	Y3502	r 288	85,00	0,00	20,00	21,00	21,00	23,00	0,00	0,00
Venituri din amenzi si alte sanctiuni aplicate potrivit dispozitiilor legale	Y350201	r 289	85,00	0,00	20,00	21,00	21,00	23,00	0,00	0,00
Diverse venituri(cod 36.02.01+36.02.05+36.02.11+36.02.50)	Y3602	r 293	81,00	0,00	21,00	21,00	21,00	18,00	0,00	0,00
Taxe speciale	Y360206	r 296	55,00	0,00	15,00	15,00	15,00	10,00	0,00	0,00
Alte venituri	Y360250	r 298	26,00	0,00	6,00	6,00	6,00	8,00	0,00	0,00
Transferuri voluntare, altele decat subventiile(cod 37.02.01+37.02.50)	Y3702	r 299	-12.135,71	0,00	-2.908,71	-3.680,00	-2.900,00	-2.647,00	-200,00	-200,00
Donatii si sponsorizari	Y370201	r 300	90,29	0,00	90,29	0,00	0,00	0,00	0,00	0,00
Varsaminte din sectiunea de functionare ptr finantarea sectiunii de dezvoltare a bug local(cu semnul minus)	Y370203	r 301	-12.226,00	0,00	-2.999,00	-3.680,00	-2.900,00	-2.647,00	-200,00	-200,00
IV. SUBVENTII	Y0017	r 310	48.872,00	0,00	13.015,00	13.034,00	12.980,00	9.843,00	14,67	14,67
SUBVENTII DE LA ALTE NIVELE ALE ADMINISTRATIEI PUBLICE(cod 42.02+43.02)	Y0018	r 311	48.872,00	0,00	13.015,00	13.034,00	12.980,00	9.843,00	14,67	14,67
Subventii de la bugetul de stat(cod 42.02.01 la 42.02.46)	Y4202	r 312	48.872,00	0,00	13.015,00	13.034,00	12.980,00	9.843,00	14,67	14,67
B.Curente	Y0020	r 313	48.872,00	0,00	13.015,00	13.034,00	12.980,00	9.843,00	14,67	14,67
Finantarea drepturilor acordate persoanelor cu handicap	Y420221	r 314	48.088,00	0,00	12.800,00	12.800,00	12.800,00	9.688,00	0,00	0,00
Sume primite de admin.locale in cadrul programelor FEAGA Implementate de FEAGA	Y420242	r 322	44,00	0,00	0,00	44,00	0,00	0,00	14,67	14,67
Subventii din bug de stat ptr finantarea camerelor agricole	Y420244	r 323	680,00	0,00	185,00	170,00	170,00	155,00	0,00	0,00
Subventii primite de la bug de stat ptr finantarea unor programe de interes national	Y420251	r 326	60,00	0,00	30,00	20,00	10,00	0,00	0,00	0,00
Subventii primite de la bug de stat ptr finantarea unor programe de interes national,destinate sect de funct a bug local	Y42025101	r 327	60,00	0,00	30,00	20,00	10,00	0,00	0,00	0,00
VENITURILE SECTIUNII DE DEZVOLTARE(cod0002+0015+0017+4502)	Y000102	r 335	17.716,00	0,00	4.989,00	4.985,00	4.600,00	3.142,00	200,00	200,00
VENITURI CURENTE(0003+0012)	Y0002	r 337	12.226,00	0,00	2.999,00	3.680,00	2.900,00	2.647,00	200,00	200,00
VENITURI NEFISCALE	Y0012	r 342	12.226,00	0,00	2.999,00	3.680,00	2.900,00	2.647,00	200,00	200,00
C2. VANZARI DE BUNURI SI SERVICII(cod 33.02+34.02+35.02+36.02+37.02)	Y0014	r 343	12.226,00	0,00	2.999,00	3.680,00	2.900,00	2.647,00	200,00	200,00
Transferuri voluntare,altele decat subventiile	Y3702	r 347	12.226,00	0,00	2.999,00	3.680,00	2.900,00	2.647,00	200,00	200,00
Varsaminte din sectiunea de functionare	Y370204	r 348	12.226,00	0,00	2.999,00	3.680,00	2.900,00	2.647,00	200,00	200,00

Denumirea indicatorilor	Cod indicator	Rand	PREVEDERI ANUALE		PREVEDERI TRIMESTRIALE				Influenta An	Influenta Trim in curs
			TOTAL	din care credite bugetare destinate stingerii platilor restante	Trim. I	Trim. II	Trim. III	Trim. IV		
IV. SUBVENTII	Y0017	r 361	1.290,00	0,00	990,00	200,00	100,00	0,00	0,00	0,00
SUBVENTII DE LA ALTE NIVELE ALE ADMINISTRATIEI PUBLICE(cod 42.02+43.02)	Y0018	r 362	1.290,00	0,00	990,00	200,00	100,00	0,00	0,00	0,00
Subventii de la bugetul de stat(cod 42.02.01 la 42.02.46)	Y4202	r 363	1.290,00	0,00	990,00	200,00	100,00	0,00	0,00	0,00
A.De capital	Y0019	r 364	1.290,00	0,00	990,00	200,00	100,00	0,00	0,00	0,00
Subventii de la bug.de stat catre bugetele locale ptr finantarea investitiilor in sanatate	Y420216	r 380	590,00	0,00	590,00	0,00	0,00	0,00	0,00	0,00
Subventii de la bug.de stat catre bugetele locale ptr finantarea aparaturii medicale si echipam.de comunicatii in urgenta in sanatate	Y42021601	r 381	206,00	0,00	206,00	0,00	0,00	0,00	0,00	0,00
Subventii de la bug.de stat catre bugetele locale ptr finantarea reparatiilor capitale in sanatate	Y42021602	r 382	384,00	0,00	384,00	0,00	0,00	0,00	0,00	0,00
Subventii de la buget stat catre bugetele locale necesare sustinerii derularii proiectelor finant.din fonduri externe nerambursabile (FEN) postaderare	Y420220	r 390	700,00	0,00	400,00	200,00	100,00	0,00	0,00	0,00
Sume primite de la UE/alti donatori in contul platilor efectuate si prefinantari(cod 45.02.01 la 45.02.18)	Y4502	r 396	4.200,00	0,00	1.000,00	1.105,00	1.600,00	495,00	0,00	0,00
Fondul Social European(cod 45.02.02.01+45.02.02.02+45.02.02.03)	Y450202	r 401	4.200,00	0,00	1.000,00	1.105,00	1.600,00	495,00	0,00	0,00
Sume primite in contul platilor efectuate in anul curent	Y45020201	r 402	4.200,00	0,00	1.000,00	1.105,00	1.600,00	495,00	0,00	0,00
TOTAL CHELTUIELI	5002	r 444	199.389,23	0,00	54.078,29	55.517,72	51.295,91	38.497,31	14,67	714,67
CHELTUIELI CURENTE	02.01	r 445	179.185,74	0,00	51.348,32	47.087,10	45.174,70	35.585,62	25,67	725,67
TITLUL I CHELTUIELI DE PERSONAL	02.10	r 446	24.850,13	0,00	6.897,13	7.075,10	5.667,80	5.210,10	0,00	0,00
TITLUL II BUNURI SI SERVICII	02.20	r 447	48.260,11	0,00	9.547,69	13.449,00	14.764,90	10.498,52	-174,33	285,67
TITLUL III DOBANZI	02.30	r 448	5.700,00	0,00	1.375,00	1.450,00	1.450,00	1.425,00	0,00	0,00
TITLUL VI TRANSFERURI INTRE UNITATI ALE ADMINISTRATIEI PUBLICE	02.51	r 451	13.724,00	0,00	9.239,00	1.874,00	1.313,00	1.298,00	0,00	240,00
TITLUL VII TRANSFERURI	02.55	r 452	12.012,18	0,00	2.635,18	3.410,00	3.000,00	2.967,00	200,00	200,00
TITLUL VIII PROIECTE CU FINANTARE DIN FEN POSTADERARE	02.56	r 453	8.595,32	0,00	4.450,32	1.950,00	1.700,00	495,00	0,00	0,00
TITLUL IX ASISTENTA SOCIALA	02.57	r 454	55.452,00	0,00	14.641,00	14.641,00	14.641,00	11.528,00	0,00	0,00
TITLUL X ALTE CHELTUIELI	02.59	r 455	10.602,00	0,00	2.563,00	3.238,00	2.638,00	2.163,00	0,00	0,00
CHELTUIELI DE CAPITAL	02.70	r 456	17.384,62	0,00	2.025,10	7.736,62	5.416,21	2.206,69	0,00	0,00
TITLUL XII ACTIVE NEFINANCIARE	02.71	r 457	17.384,62	0,00	2.025,10	7.736,62	5.416,21	2.206,69	0,00	0,00
OPERATIUNI FINANCIARE	02.79	r 460	2.820,00	0,00	705,00	705,00	705,00	705,00	0,00	0,00
TITLUL XVI RAMBURSARI DE CREDITE	02.81	r 462	2.820,00	0,00	705,00	705,00	705,00	705,00	0,00	0,00
TITLUL XVII PLATI EFECTUATE IN ANII PRECEDENTI SI RECUPERATE IN ANUL CURENT	02.84	r 463	-11,13	0,00	-0,13	-11,00	0,00	0,00	-11,00	-11,00
Plati efectuate in anii precedenti si recuperate in anul curent	02.8501	r 464	-11,13	0,00	-0,13	-11,00	0,00	0,00	-11,00	-11,00
Partea I-a SERVICII PUBLICE GENERALE		r 465	22.173,44	0,00	5.904,00	6.449,62	5.475,00	4.344,82	14,67	54,67

Denumirea indicatorilor	Cod indicator	Rand	PREVEDERI ANUALE		PREVEDERI TRIMESTRIALE				Influenta An	Influenta Trim in curs
			TOTAL	din care credite bugetare destinate stingerii platilor restante	Trim. I	Trim. II	Trim. III	Trim. IV		
Autoritati publice si actiuni externe	5102	r 466	14.717,82	0,00	4.081,00	4.244,00	3.730,00	2.662,82	14,67	54,67
CHELTUIELI CURENTE	5102.01	r 467	10.830,82	0,00	3.581,00	2.844,00	2.530,00	1.875,82	14,67	54,67
TITLUL I CHELTUIELI DE PERSONAL	5102.10	r 468	4.840,00	0,00	1.325,00	1.140,00	1.300,00	1.075,00	0,00	0,00
TITLUL II BUNURI SI SERVICII	5102.20	r 469	5.254,82	0,00	1.770,00	1.454,00	1.230,00	800,82	14,67	54,67
TITLUL VII TRANSFERURI	5102.55	r 474	36,00	0,00	36,00	0,00	0,00	0,00	0,00	0,00
TITLUL VIII PROIECTE CU FINANTARE DIN FEN POSTADERARE	5102.56	r 475	700,00	0,00	450,00	250,00	0,00	0,00	0,00	0,00
CHELTUIELI DE CAPITAL	5102.70	r 478	3.887,00	0,00	500,00	1.400,00	1.200,00	787,00	0,00	0,00
TITLUL XII ACTIVE NEFINANCIARE	5102.71	r 479	3.887,00	0,00	500,00	1.400,00	1.200,00	787,00	0,00	0,00
Autoritati executive si legislative	510201	r 488	14.717,82	0,00	4.081,00	4.244,00	3.730,00	2.662,82	14,67	54,67
Autoritati executive	51020103	r 489	14.717,82	0,00	4.081,00	4.244,00	3.730,00	2.662,82	14,67	54,67
Alte servicii publice generale	5402	r 490	1.655,62	0,00	348,00	755,62	295,00	257,00	0,00	0,00
CHELTUIELI CURENTE	5402.01	r 491	1.624,00	0,00	346,00	726,00	295,00	257,00	0,00	0,00
TITLUL I CHELTUIELI DE PERSONAL	5402.10	r 492	440,00	0,00	76,00	234,00	75,00	55,00	0,00	0,00
TITLUL II BUNURI SI SERVICII	5402.20	r 493	464,00	0,00	90,00	312,00	40,00	22,00	0,00	0,00
TITLUL VI TRANSFERURI INTRE UNITATI ALE ADMINISTRATIEI PUBLICE	5402.51	r 497	720,00	0,00	180,00	180,00	180,00	180,00	0,00	0,00
CHELTUIELI DE CAPITAL	5402.70	r 502	31,62	0,00	2,00	29,62	0,00	0,00	0,00	0,00
TITLUL XII ACTIVE NEFINANCIARE	5402.71	r 503	31,62	0,00	2,00	29,62	0,00	0,00	0,00	0,00
Servicii publice comunitare de evidenta a persoanelor	540210	r 515	720,00	0,00	180,00	180,00	180,00	180,00	0,00	0,00
Alte servicii publice generale	540250	r 516	935,62	0,00	168,00	575,62	115,00	77,00	0,00	0,00
Tranzactii privind datoria publica si imprumuturi	5502	r 517	5.800,00	0,00	1.475,00	1.450,00	1.450,00	1.425,00	0,00	0,00
CHELTUIELI CURENTE	5502.01	r 518	5.800,00	0,00	1.475,00	1.450,00	1.450,00	1.425,00	0,00	0,00
TITLUL II BUNURI SI SERVICII	5502.20	r 520	100,00	0,00	100,00	0,00	0,00	0,00	0,00	0,00
TITLUL III DOBANZI	5502.30	r 521	5.700,00	0,00	1.375,00	1.450,00	1.450,00	1.425,00	0,00	0,00
Partea a II-a APARARE, ORDINE PUBLICA SI SIGURANTA NATIONALA	5902	r 563	370,00	0,00	168,00	77,50	49,00	75,50	0,00	9,00
Aparare	6002	r 564	270,00	0,00	82,00	73,00	43,00	72,00	0,00	9,00
CHELTUIELI CURENTE	6002.01	r 565	270,00	0,00	82,00	73,00	43,00	72,00	0,00	9,00
TITLUL II BUNURI SI SERVICII	6002.20	r 567	270,00	0,00	82,00	73,00	43,00	72,00	0,00	9,00
Aparare nationala	600202	r 586	270,00	0,00	82,00	73,00	43,00	72,00	0,00	9,00
Ordine publica si siguranta nationala	6102	r 587	100,00	0,00	86,00	4,50	6,00	3,50	0,00	0,00
CHELTUIELI CURENTE	6102.01	r 588	30,00	0,00	16,00	4,50	6,00	3,50	0,00	0,00

Denumirea indicatorilor	Cod indicator	Rand	PREVEDERI ANUALE		PREVEDERI TRIMESTRIALE				Influenta An	Influenta Trim in curs
			TOTAL	din care credite bugetare destinate stingerii platilor restante	Trim. I	Trim. II	Trim. III	Trim. IV		
TITLUL II BUNURI SI SERVICII	6102.20	r 590	30,00	0,00	16,00	4,50	6,00	3,50	0,00	0,00
CHELTUIELI DE CAPITAL	6102.70	r 599	70,00	0,00	70,00	0,00	0,00	0,00	0,00	0,00
TITLUL XII ACTIVE NEFINANCIARE	6102.71	r 600	70,00	0,00	70,00	0,00	0,00	0,00	0,00	0,00
Protectie civila si protectia contra incendiilor (protectie civila nonmilitara)	610205	r 611	100,00	0,00	86,00	4,50	6,00	3,50	0,00	0,00
Partea a III-a CHELTUIELI SOCIAL-CULTURALE	6302	r 613	128.907,61	0,00	40.468,01	35.154,60	29.624,70	23.660,30	0,00	651,00
INVATAMANT	6502	r 614	14.226,29	0,00	3.964,09	4.245,90	2.710,00	3.306,30	0,00	0,00
CHELTUIELI CURENTE	6502.01	r 615	14.226,42	0,00	3.964,22	4.245,90	2.710,00	3.306,30	0,00	0,00
TITLUL I CHELTUIELI DE PERSONAL	6502.10	r 616	5.635,13	0,00	1.762,83	2.185,30	805,50	881,50	0,00	0,00
TITLUL II BUNURI SI SERVICII	6502.20	r 617	1.187,29	0,00	320,39	219,60	63,50	583,80	0,00	0,00
TITLUL VII TRANSFERURI	6502.55	r 622	40,00	0,00	40,00	0,00	0,00	0,00	0,00	0,00
TITLUL IX ASISTENTA SOCIALA	6502.57	r 624	7.364,00	0,00	1.841,00	1.841,00	1.841,00	1.841,00	0,00	0,00
TITLUL XVII PLATI EFECTUATE IN ANII PRECEDENTI SI RECUPERATE IN ANUL CURENT	6502.84	r 633	-0,13	0,00	-0,13	0,00	0,00	0,00	0,00	0,00
Plati efectuate in anii precedenti si recuperate in anul curent	6502.8501	r 634	-0,13	0,00	-0,13	0,00	0,00	0,00	0,00	0,00
Invatamant prescolar si primar	650203	r 636	7.364,00	0,00	1.841,00	1.841,00	1.841,00	1.841,00	0,00	0,00
Invatamant primar	65020302	r 638	7.364,00	0,00	1.841,00	1.841,00	1.841,00	1.841,00	0,00	0,00
Invatamant nedefinitibil prin nivel	650207	r 644	6.822,29	0,00	2.083,09	2.404,90	869,00	1.465,30	0,00	0,00
Invatamant special	65020704	r 645	6.822,29	0,00	2.083,09	2.404,90	869,00	1.465,30	0,00	0,00
Alte cheltuieli in domeniul invatamantului	650250	r 649	40,00	0,00	40,00	0,00	0,00	0,00	0,00	0,00
Sanatate	6602	r 650	7.590,00	0,00	7.590,00	0,00	0,00	0,00	0,00	0,00
CHELTUIELI CURENTE	6602.01	r 651	7.590,00	0,00	7.590,00	0,00	0,00	0,00	0,00	0,00
TITLUL VI TRANSFERURI INTRE UNITATI ALE ADMINISTRATIEI PUBLICE	6602.51	r 657	7.590,00	0,00	7.590,00	0,00	0,00	0,00	0,00	0,00
Servicii medicale in unitati sanitare cu paturi	660206	r 672	7.590,00	0,00	7.590,00	0,00	0,00	0,00	0,00	0,00
Spitale generale	66020601	r 673	7.590,00	0,00	7.590,00	0,00	0,00	0,00	0,00	0,00
Cultura, recreere si religie	6702	r 678	20.102,00	0,00	5.126,60	6.355,70	4.614,70	4.005,00	0,00	240,00
CHELTUIELI CURENTE	6702.01	r 679	20.052,00	0,00	5.076,60	6.355,70	4.614,70	4.005,00	0,00	240,00
TITLUL I CHELTUIELI DE PERSONAL	6702.10	r 680	721,00	0,00	195,30	194,80	170,30	160,60	0,00	0,00
TITLUL II BUNURI SI SERVICII	6702.20	r 681	1.995,00	0,00	504,30	798,90	393,40	298,40	0,00	0,00
TITLUL VI TRANSFERURI INTRE UNITATI ALE ADMINISTRATIEI PUBLICE	6702.51	r 685	4.734,00	0,00	1.284,00	1.524,00	963,00	963,00	0,00	240,00
TITLUL VII TRANSFERURI	6702.55	r 686	2.000,00	0,00	530,00	600,00	450,00	420,00	0,00	0,00

Denumirea indicatorilor	Cod indicator	Rand	PREVEDERI ANUALE		PREVEDERI TRIMESTRIALE				Influenta An	Influenta Trim in curs
			TOTAL	din care credite bugetare destinate stingerii platilor restante	Trim. I	Trim. II	Trim. III	Trim. IV		
TITLUL X ALTE CHELTUIELI	6702.59	r 689	10.602,00	0,00	2.563,00	3.238,00	2.638,00	2.163,00	0,00	0,00
CHELTUIELI DE CAPITAL	6702.70	r 690	50,00	0,00	50,00	0,00	0,00	0,00	0,00	0,00
TITLUL XII ACTIVE NEFINANCIARE	6702.71	r 691	50,00	0,00	50,00	0,00	0,00	0,00	0,00	0,00
Servicii culturale	670203	r 700	4.415,00	0,00	1.322,60	1.538,70	795,70	758,00	0,00	240,00
Biblioteci publice comunale, orasenesti, municipale	67020302	r 701	1.293,00	0,00	441,60	477,70	235,70	198,00	0,00	0,00
Muzee	67020303	r 702	1.760,00	0,00	440,00	680,00	320,00	320,00	0,00	240,00
Instituti publice de spectacole si concerte	67020304	r 703	1.362,00	0,00	441,00	441,00	240,00	240,00	0,00	0,00
Servicii recreative si sportive	670205	r 710	2.000,00	0,00	530,00	600,00	450,00	420,00	0,00	0,00
Sport	67020501	r 711	2.000,00	0,00	530,00	600,00	450,00	420,00	0,00	0,00
Servicii religioase	670206	r 714	10.602,00	0,00	2.563,00	3.238,00	2.638,00	2.163,00	0,00	0,00
Alte servicii in domeniile culturii, recreerii si religiei	670250	r 715	3.085,00	0,00	711,00	979,00	731,00	664,00	0,00	0,00
Asigurari si asistenta sociala	6802	r 716	86.989,32	0,00	23.787,32	24.553,00	22.300,00	16.349,00	0,00	411,00
CHELTUIELI CURENTE	6802.01	r 717	83.012,32	0,00	23.587,32	21.559,00	21.517,00	16.349,00	11,00	422,00
TITLUL I CHELTUIELI DE PERSONAL	6802.10	r 718	13.214,00	0,00	3.538,00	3.321,00	3.317,00	3.038,00	0,00	0,00
TITLUL II BUNURI SI SERVICII	6802.20	r 719	13.615,00	0,00	3.249,00	3.538,00	3.700,00	3.128,00	-189,00	222,00
TITLUL VII TRANSFERURI	6802.55	r 724	200,00	0,00	0,00	200,00	0,00	0,00	200,00	200,00
TITLUL VIII PROIECTE CU FINANTARE DIN FEN POSTADERARE	6802.56	r 725	7.895,32	0,00	4.000,32	1.700,00	1.700,00	495,00	0,00	0,00
TITLUL IX ASISTENTA SOCIALA	6802.57	r 726	48.088,00	0,00	12.800,00	12.800,00	12.800,00	9.688,00	0,00	0,00
CHELTUIELI DE CAPITAL	6802.70	r 728	3.988,00	0,00	200,00	3.005,00	783,00	0,00	0,00	0,00
TITLUL XII ACTIVE NEFINANCIARE	6802.71	r 729	3.988,00	0,00	200,00	3.005,00	783,00	0,00	0,00	0,00
TITLUL XVII PLATI EFECTUATE IN ANII PRECEDENTI SI RECUPERATE IN ANUL CURENT	6802.84	r 735	-11,00	0,00	0,00	-11,00	0,00	0,00	-11,00	-11,00
Plati efectuate in anii precedenti si recuperate in anul curent	6802.8501	r 736	-11,00	0,00	0,00	-11,00	0,00	0,00	-11,00	-11,00
Asistenta sociala pentru familie si copii	680206	r 741	77.594,00	0,00	19.587,00	21.553,00	20.600,00	15.854,00	0,00	411,00
Alte cheltuieli in domeniul asigurarilor si asistentei sociale	680250	r 748	9.395,32	0,00	4.200,32	3.000,00	1.700,00	495,00	0,00	0,00
Partea a IV-a SERVICII SI DEZVOLTARE PUBLICA, LOCUINTE, MEDIU SI APE	6902	r 749	225,18	0,00	60,18	65,00	10,00	90,00	0,00	0,00
Locuinte, servicii si dezvoltare publica	7002	r 750	25,18	0,00	25,18	0,00	0,00	0,00	0,00	0,00
CHELTUIELI CURENTE	7002.01	r 751	25,18	0,00	25,18	0,00	0,00	0,00	0,00	0,00
TITLUL VII TRANSFERURI	7002.55	r 758	25,18	0,00	25,18	0,00	0,00	0,00	0,00	0,00
Alimentare cu apa si amenajari hidrotehnice	700205	r 775	25,18	0,00	25,18	0,00	0,00	0,00	0,00	0,00
Alimentare cu apa	70020501	r 776	25,18	0,00	25,18	0,00	0,00	0,00	0,00	0,00

Denumirea indicatorilor	Cod indicator	Rand	PREVEDERI ANUALE		PREVEDERI TRIMESTRIALE				Influenta An	Influenta Trim in curs
			TOTAL	din care credite bugetare destinate stingerii platilor restante	Trim. I	Trim. II	Trim. III	Trim. IV		
Protectia mediului	7402	r 781	200,00	0,00	35,00	65,00	10,00	90,00	0,00	0,00
CHELTUIELI CURENTE	7402.01	r 782	180,00	0,00	15,00	65,00	10,00	90,00	0,00	0,00
TITLUL II BUNURI SI SERVICII	7402.20	r 784	180,00	0,00	15,00	65,00	10,00	90,00	0,00	0,00
CHELTUIELI DE CAPITAL	7402.70	r 783	20,00	0,00	20,00	0,00	0,00	0,00	0,00	0,00
TITLUL XII ACTIVE NEFINANCIARE	7402.71	r 794	20,00	0,00	20,00	0,00	0,00	0,00	0,00	0,00
Salubritate si gestiunea deseurilor	740205	r 804	200,00	0,00	35,00	65,00	10,00	90,00	0,00	0,00
Colectarea, tratarea si distrugerea deseurilor	74020502	r 806	200,00	0,00	35,00	65,00	10,00	90,00	0,00	0,00
Partea a V-a ACTIUNI ECONOMICE	7902	r 808	47.713,00	0,00	7.478,10	13.771,00	16.137,21	10.326,69	0,00	0,00
Actiuni generale economice, comerciale si de munca	8002	r 809	9.711,00	0,00	2.004,00	2.610,00	2.550,00	2.547,00	0,00	0,00
CHELTUIELI CURENTE	8002.01	r 810	9.711,00	0,00	2.004,00	2.610,00	2.550,00	2.547,00	0,00	0,00
TITLUL VII TRANSFERURI	8002.55	r 817	9.711,00	0,00	2.004,00	2.610,00	2.550,00	2.547,00	0,00	0,00
Actiuni generale economice si comerciale	800201	r 831	9.711,00	0,00	2.004,00	2.610,00	2.550,00	2.547,00	0,00	0,00
Programe de dezvoltare regionala si sociala	80020110	r 834	9.711,00	0,00	2.004,00	2.610,00	2.550,00	2.547,00	0,00	0,00
Agricultura, silvicultura, piscicultura si vanatoare	8302	r 861	680,00	0,00	185,00	170,00	170,00	155,00	0,00	0,00
CHELTUIELI CURENTE	8302.01	r 862	680,00	0,00	185,00	170,00	170,00	155,00	0,00	0,00
TITLUL VI TRANSFERURI INTRE UNITATI ALE ADMINISTRATIEI PUBLICE	8302.51	r 868	680,00	0,00	185,00	170,00	170,00	155,00	0,00	0,00
Agricultura	830203	r 883	680,00	0,00	185,00	170,00	170,00	155,00	0,00	0,00
Camere agricole	83020307	r 885	680,00	0,00	185,00	170,00	170,00	155,00	0,00	0,00
Transporturi	8402	r 887	36.014,00	0,00	5.034,10	10.578,00	13.139,21	7.262,69	0,00	0,00
CHELTUIELI CURENTE	8402.01	r 888	23.916,00	0,00	3.156,00	6.621,00	9.001,00	5.138,00	0,00	0,00
TITLUL II BUNURI SI SERVICII	8402.20	r 890	23.916,00	0,00	3.156,00	6.621,00	9.001,00	5.138,00	0,00	0,00
CHELTUIELI DE CAPITAL	8402.70	r 899	9.278,00	0,00	1.173,10	3.252,00	3.433,21	1.419,69	0,00	0,00
TITLUL XII ACTIVE NEFINANCIARE	8402.71	r 900	9.278,00	0,00	1.173,10	3.252,00	3.433,21	1.419,69	0,00	0,00
OPERATIUNI FINANCIARE	8402.79	r 903	2.820,00	0,00	705,00	705,00	705,00	705,00	0,00	0,00
TITLUL XVI RAMBURSARI DE CREDITE	8402.81	r 905	2.820,00	0,00	705,00	705,00	705,00	705,00	0,00	0,00
Transport rutier	840203	r 909	34.204,00	0,00	4.763,10	9.907,00	12.678,21	6.855,69	0,00	0,00
Transport rutier	84020301	r 910	34.204,00	0,00	4.763,10	9.907,00	12.678,21	6.855,69	0,00	0,00
Alte cheltuieli in domeniul transporturilor	840250	r 915	1.810,00	0,00	271,00	671,00	461,00	407,00	0,00	0,00
Alte actiuni economice	8702	r 916	1.308,00	0,00	255,00	413,00	278,00	362,00	0,00	0,00
CHELTUIELI CURENTE	8702.01	r 917	1.248,00	0,00	245,00	363,00	278,00	362,00	0,00	0,00

Denumirea indicatorilor	Cod indicator	Rand	PREVEDERI ANUALE		PREVEDERI TRIMESTRIALE				Influenta An	Influenta Trim in curs
			TOTAL	din care credite bugetare destinate stingerii platilor restante	Trim. I	Trim. II	Trim. III	Trim. IV		
TITLUL II BUNURI SI SERVICII	8702.20	r 919	1.248,00	0,00	245,00	363,00	278,00	362,00	0,00	0,00
CHELTUIELI DE CAPITAL	8702.70	r 928	60,00	0,00	10,00	50,00	0,00	0,00	0,00	0,00
TITLUL XII ACTIVE NEFINANCIARE	8702.71	r 929	60,00	0,00	10,00	50,00	0,00	0,00	0,00	0,00
Turism	870204	r 940	1.288,00	0,00	255,00	393,00	278,00	362,00	0,00	0,00
Alte actiuni economice	870250	r 942	20,00	0,00	0,00	20,00	0,00	0,00	0,00	0,00
VII. REZERVE, EXCEDENT / DEFICIT	9602	r 943	-25.164,94	0,00	-10.280,42	-7.711,62	-5.066,21	-2.106,69	0,00	0,00
DEFICIT	9902	r 948	25.164,94	0,00	10.280,42	7.711,62	5.066,21	2.106,69	0,00	0,00
Deficitul sectiunii de dezvoltare	990297	r 950	25.164,94	0,00	10.280,42	7.711,62	5.066,21	2.106,69	0,00	0,00
CHELTUIELILE SECTIUNII DE FUNCTIONARE(5002+5902+6302+6902+7902)	Y5002	r 952	156.508,29	0,00	38.808,87	42.821,10	41.629,70	33.248,62	-185,33	514,67
CHELTUIELI CURENTE	YY02.01	r 953	153.699,42	0,00	38.104,00	42.127,10	40.924,70	32.543,62	-174,33	525,67
TITLUL I CHELTUIELI DE PERSONAL	YY02.10	r 954	24.850,13	0,00	6.897,13	7.075,10	5.667,80	5.210,10	0,00	0,00
TITLUL II BUNURI SI SERVICII	YY02.20	r 955	48.260,11	0,00	9.547,69	13.449,00	14.764,90	10.498,52	-174,33	285,67
TITLUL III DOBANZI	YY02.30	r 956	5.700,00	0,00	1.375,00	1.450,00	1.450,00	1.425,00	0,00	0,00
TITLUL VI TRANSFERURI INTRE UNITATILE ALE ADMINISTRATIEI PUBLICE	YY02.51	r 959	6.734,00	0,00	2.449,00	1.874,00	1.313,00	1.298,00	0,00	240,00
TITLUL VII ALTE TRANSFERURI	YY02.55	r 960	2.101,18	0,00	631,18	600,00	450,00	420,00	0,00	0,00
TITLUL IX ASISTENTA SOCIALA	YY02.57	r 961	55.452,00	0,00	14.641,00	14.641,00	14.641,00	11.529,00	0,00	0,00
TITLUL X ALTE CHELTUIELI	YY02.59	r 962	10.602,00	0,00	2.563,00	3.238,00	2.638,00	2.163,00	0,00	0,00
OPERATIUNI FINANCIARE	YY02.79	r 963	2.820,00	0,00	705,00	705,00	705,00	705,00	0,00	0,00
TITLUL XVI RAMBURSARI DE CREDITE	YY02.81	r 965	2.820,00	0,00	705,00	705,00	705,00	705,00	0,00	0,00
TITLUL XVII PLATI EFECTUATE IN ANII PRECEDENTI RECUPERATE IN ANUL CURENT	YY02.84	r 966	-11,13	0,00	-0,13	-11,00	0,00	0,00	-11,00	-11,00
Plati efectuate in anii precedenti recuperate in anul curent	YY02.8501	r 967	-11,13	0,00	-0,13	-11,00	0,00	0,00	-11,00	-11,00
Partea I-a SERVICII PUBLICE GENERALE(5102+5402)		r 968	17.554,82	0,00	4.952,00	4.770,00	4.275,00	3.557,82	14,67	54,67
Autoritati publice si actiuni externe	Y5102	r 969	10.130,82	0,00	3.131,00	2.594,00	2.530,00	1.875,82	14,67	54,67
CHELTUIELI CURENTE	Y5102.01	r 970	10.130,82	0,00	3.131,00	2.594,00	2.530,00	1.875,82	14,67	54,67
TITLUL I CHELTUIELI DE PERSONAL	Y5102.10	r 971	4.840,00	0,00	1.325,00	1.140,00	1.300,00	1.075,00	0,00	0,00
TITLUL II BUNURI SI SERVICII	Y5102.20	r 972	5.254,82	0,00	1.770,00	1.454,00	1.230,00	800,82	14,67	54,67
TITLUL VII ALTE TRANSFERURI	Y5102.55	r 977	36,00	0,00	36,00	0,00	0,00	0,00	0,00	0,00
Autoritati executive si legislative	Y510201	r 986	10.130,82	0,00	3.131,00	2.594,00	2.530,00	1.875,82	14,67	54,67
Autoritati executive	Y51020103	r 987	10.130,82	0,00	3.131,00	2.594,00	2.530,00	1.875,82	14,67	54,67

Denumirea indicatorilor	Cod indicator	Rand	PREVEDERI ANUALE		PREVEDERI TRIMESTRIALE				Influenta An	Influenta Trim in curs
			TOTAL	din care credite bugetare destinate stingerii platilor restante	Trim. I	Trim. II	Trim. III	Trim. IV		
Alte servicii publice generale	Y5402	r 988	1.624,00	0,00	346,00	726,00	295,00	257,00	0,00	0,00
CHELTUIELI CURENTE	Y5402.01	r 989	1.624,00	0,00	346,00	726,00	295,00	257,00	0,00	0,00
TITLUL I CHELTUIELI DE PERSONAL	Y5402.10	r 990	440,00	0,00	76,00	234,00	75,00	55,00	0,00	0,00
TITLUL II BUNURI SI SERVICII	Y5402.20	r 991	464,00	0,00	90,00	312,00	40,00	22,00	0,00	0,00
TITLUL VI TRANSFERURI INTRE UNITATIL ALE ADMINISTRATIEI PUBLICE	Y5402.51	r 995	720,00	0,00	180,00	180,00	180,00	180,00	0,00	0,00
Servicii publice comunitare de evidenta a persoanelor	Y540210	r 1008	720,00	0,00	180,00	180,00	180,00	180,00	0,00	0,00
Alte servicii publice generale	Y540250	r 1009	904,00	0,00	166,00	546,00	115,00	77,00	0,00	0,00
Tranzactii privind datoria publica si imprumuturi	Y5502	r 1010	5.800,00	0,00	1.475,00	1.450,00	1.450,00	1.425,00	0,00	0,00
CHELTUIELI CURENTE	Y5502.01	r 1011	5.800,00	0,00	1.475,00	1.450,00	1.450,00	1.425,00	0,00	0,00
TITLUL II BUNURI SI SERVICII	Y5502.20	r 1013	100,00	0,00	100,00	0,00	0,00	0,00	0,00	0,00
TITLUL III DOBANZI	Y5502.30	r 1014	5.700,00	0,00	1.375,00	1.450,00	1.450,00	1.425,00	0,00	0,00
Partea a II-a APARARE, ORDINE PUBLICA SI SIGURANTA NATIONALA(6002+6102)	Y5902	r 1046	300,00	0,00	98,00	77,50	49,00	75,50	0,00	9,00
Aparare	Y6002	r 1047	270,00	0,00	82,00	73,00	43,00	72,00	0,00	9,00
CHELTUIELI CURENTE	Y6002.01	r 1048	270,00	0,00	82,00	73,00	43,00	72,00	0,00	9,00
TITLUL II BUNURI SI SERVICII	Y6002.20	r 1050	270,00	0,00	82,00	73,00	43,00	72,00	0,00	9,00
Aparare nationala	Y600202	r 1064	270,00	0,00	82,00	73,00	43,00	72,00	0,00	9,00
Ordine publica si siguranta nationala	Y6102	r 1065	30,00	0,00	16,00	4,50	6,00	3,50	0,00	0,00
CHELTUIELI CURENTE	Y6102.01	r 1066	30,00	0,00	16,00	4,50	6,00	3,50	0,00	0,00
TITLUL II BUNURI SI SERVICII	Y6102.20	r 1068	30,00	0,00	16,00	4,50	6,00	3,50	0,00	0,00
Protectie civila si protectia contra incendiilor (protectie civila nonmilitara)	Y610205	r 1084	30,00	0,00	16,00	4,50	6,00	3,50	0,00	0,00
Partea a III-a CHELTUIELI SOCIAL-CULTURALE(6502+6602+6702+6802)	Y6302	r 1086	109.784,29	0,00	29.427,69	30.049,60	27.141,70	23.165,30	-200,00	451,00
INVATAMANT	Y6502	r 1087	14.226,29	0,00	3.964,09	4.245,90	2.710,00	3.306,30	0,00	0,00
CHELTUIELI CURENTE	Y6502.01	r 1088	14.226,42	0,00	3.964,22	4.245,90	2.710,00	3.306,30	0,00	0,00
TITLUL I CHELTUIELI DE PERSONAL	Y6502.10	r 1089	5.635,13	0,00	1.762,83	2.185,30	805,50	881,50	0,00	0,00
TITLUL II BUNURI SI SERVICII	Y6502.20	r 1090	1.187,29	0,00	320,39	219,60	63,50	583,80	0,00	0,00
TITLUL VII ALTE TRANSFERURI	Y6502.55	r 1095	40,00	0,00	40,00	0,00	0,00	0,00	0,00	0,00
TITLUL IX ASISTENTA SOCIALA	Y6502.57	r 1096	7.364,00	0,00	1.841,00	1.841,00	1.841,00	1.841,00	0,00	0,00
TITLUL XVII PLATI EFECTUATE IN ANII PRECEDENTI RECUPERATE IN ANUL CURENT	Y6502.84	r 1101	-0,13	0,00	-0,13	0,00	0,00	0,00	0,00	0,00
Plati efectuate in anii precedenti recuperate in anul curent	Y6502.8501	r 1102	-0,13	0,00	-0,13	0,00	0,00	0,00	0,00	0,00

Denumirea indicatorilor	Cod indicator	Rand	PREVEDERI ANUALE		PREVEDERI TRIMESTRIALE				Influenta An	Influenta Trim in curs
			TOTAL	din care credite bugetare destinate stingerii platilor restante	Trim. I	Trim. II	Trim. III	Trim. IV		
Invatamant prescolar si primar	Y650203	r1104	7.364,00	0,00	1.841,00	1.841,00	1.841,00	1.841,00	0,00	0,00
Invatamant primar	Y65020302	r1106	7.364,00	0,00	1.841,00	1.841,00	1.841,00	1.841,00	0,00	0,00
Invatamant nedefinit prin nivel	Y650207	r1112	6.822,29	0,00	2.083,09	2.404,90	869,00	1.465,30	0,00	0,00
Invatamant special	Y65020704	r1113	6.822,29	0,00	2.083,09	2.404,90	869,00	1.465,30	0,00	0,00
Alte cheltuieli in domeniul invatamantului	Y650250	r1117	40,00	0,00	40,00	0,00	0,00	0,00	0,00	0,00
Sanatate	Y6602	r1118	1.000,00	0,00	1.000,00	0,00	0,00	0,00	0,00	0,00
CHELTUIELI CURENTE	Y6602.01	r1119	1.000,00	0,00	1.000,00	0,00	0,00	0,00	0,00	0,00
TITLUL VI TRANSFERURI INTRE UNITATIL ALE ADMINISTRATIEI PUBLICE	Y6602.51	r1125	1.000,00	0,00	1.000,00	0,00	0,00	0,00	0,00	0,00
Servicii medicale in unitati sanitare cu paturi	Y660206	r1135	1.000,00	0,00	1.000,00	0,00	0,00	0,00	0,00	0,00
Spitale generale	Y66020601	r1136	1.000,00	0,00	1.000,00	0,00	0,00	0,00	0,00	0,00
Cultura, recreere si religie	Y6702	r1141	19.652,00	0,00	4.876,60	6.155,70	4.614,70	4.005,00	0,00	240,00
CHELTUIELI CURENTE	Y6702.01	r1142	19.652,00	0,00	4.876,60	6.155,70	4.614,70	4.005,00	0,00	240,00
TITLUL I CHELTUIELI DE PERSONAL	Y6702.10	r1143	721,00	0,00	195,30	194,80	170,30	160,60	0,00	0,00
TITLUL II BUNURI SI SERVICII	Y6702.20	r1144	1.995,00	0,00	504,30	798,90	393,40	298,40	0,00	0,00
TITLUL VI TRANSFERURI INTRE UNITATIL ALE ADMINISTRATIEI PUBLICE	Y6702.51	r1148	4.334,00	0,00	1.084,00	1.324,00	963,00	963,00	0,00	240,00
TITLUL VII ALTE TRANSFERURI	Y6702.55	r1149	2.000,00	0,00	530,00	600,00	450,00	420,00	0,00	0,00
TITLUL X ALTE CHELTUIELI	Y6702.59	r1151	10.602,00	0,00	2.563,00	3.238,00	2.638,00	2.163,00	0,00	0,00
Servicii culturale	Y670203	r1158	3.965,00	0,00	1.072,60	1.338,70	795,70	758,00	0,00	240,00
Biblioteci publice comunale, orasenesti, municipale	Y67020302	r1159	1.243,00	0,00	391,60	417,70	235,70	198,00	0,00	0,00
Muzee	Y67020303	r1160	1.760,00	0,00	440,00	680,00	320,00	320,00	0,00	240,00
Instituti publice de spectacole si concerte	Y67020304	r1161	962,00	0,00	241,00	241,00	240,00	240,00	0,00	0,00
Servicii recreative si sportive	Y670205	r1168	2.000,00	0,00	530,00	600,00	450,00	420,00	0,00	0,00
Sport	Y67020501	r1169	2.000,00	0,00	530,00	600,00	450,00	420,00	0,00	0,00
Servicii religioase	Y670206	r1172	10.602,00	0,00	2.563,00	3.238,00	2.638,00	2.163,00	0,00	0,00
Alte servicii en domeniile culturii, recreerii si religiei	Y670250	r1173	3.085,00	0,00	711,00	979,00	731,00	664,00	0,00	0,00
Asigurari si asistenta sociala	Y6802	r1174	74.906,00	0,00	19.587,00	19.648,00	19.817,00	15.854,00	-200,00	211,00
CHELTUIELI CURENTE	Y6802.01	r1175	74.917,00	0,00	19.587,00	19.659,00	19.817,00	15.854,00	-189,00	222,00
TITLUL I CHELTUIELI DE PERSONAL	Y6802.10	r1176	13.214,00	0,00	3.538,00	3.321,00	3.317,00	3.038,00	0,00	0,00
TITLUL II BUNURI SI SERVICII	Y6802.20	r1177	13.615,00	0,00	3.249,00	3.538,00	3.700,00	3.128,00	-189,00	222,00
TITLUL IX ASISTENTA SOCIALA	Y6802.57	r1183	48.088,00	0,00	12.800,00	12.800,00	12.800,00	9.688,00	0,00	0,00

Denumirea indicatorilor	Cod indicator	Rand	PREVEDERI ANUALE		PREVEDERI TRIMESTRIALE				Influenta An	Influenta Trim in curs
			TOTAL	din care credite bugetare destinate stingerii platilor restante	Trim. I	Trim. II	Trim. III	Trim. IV		
TITLUL XVII PLATI EFECTUATE IN ANII PRECEDENTI RECUPERATE IN ANUL CURENT	Y6802.84	r 1188	-11,00	0,00	0,00	-11,00	0,00	0,00	-11,00	-11,00
Plati efectuate in anii precedenti recuperate in anul curent	Y6802.8501	r 1189	-11,00	0,00	0,00	-11,00	0,00	0,00	-11,00	-11,00
Asistenta sociala pentru familie si copii	Y680206	r 1194	74.906,00	0,00	19.587,00	19.648,00	19.817,00	15.854,00	-200,00	211,00
Partea a IV-a SERVICII SI DEZVOLTARE PUBLICA, LOCUINTE, MEDIU SI APE(7002+7402)	Y6902	r 1202	205,18	0,00	40,18	65,00	10,00	90,00	0,00	0,00
Locuinte, servicii si dezvoltare publica	Y7002	r 1203	25,18	0,00	25,18	0,00	0,00	0,00	0,00	0,00
CHELTUIELI CURENTE	Y7002.01	r 1204	25,18	0,00	25,18	0,00	0,00	0,00	0,00	0,00
TITLUL VII ALTE TRANSFERURI	Y7002.55	r 1211	25,18	0,00	25,18	0,00	0,00	0,00	0,00	0,00
Alimentare cu apa si amenajari hidrotehnice	Y700205	r 1223	25,18	0,00	25,18	0,00	0,00	0,00	0,00	0,00
Alimentare cu apa	Y70020501	r 1224	25,18	0,00	25,18	0,00	0,00	0,00	0,00	0,00
Protectia mediului	Y7402	r 1229	180,00	0,00	15,00	65,00	10,00	90,00	0,00	0,00
CHELTUIELI CURENTE	Y7402.01	r 1230	180,00	0,00	15,00	65,00	10,00	90,00	0,00	0,00
TITLUL II BUNURI SI SERVICII	Y7402.20	r 1232	180,00	0,00	15,00	65,00	10,00	90,00	0,00	0,00
Salubritate si gestiunea deseurilor	Y740205	r 1247	180,00	0,00	15,00	65,00	10,00	90,00	0,00	0,00
Colectarea, tratarea si distrugerea deseurilor	Y74020502	r 1249	180,00	0,00	15,00	65,00	10,00	90,00	0,00	0,00
Partea a V-a ACTIUNI ECONOMICE(8002+8102+8302+8402+8702)	Y7902	r 1251	28.664,00	0,00	4.291,00	7.859,00	10.154,00	6.360,00	0,00	0,00
Agricultura, silvicultura, piscicultura si vanatoare	Y8302	r 1294	680,00	0,00	185,00	170,00	170,00	155,00	0,00	0,00
CHELTUIELI CURENTE	Y8302.01	r 1295	680,00	0,00	185,00	170,00	170,00	155,00	0,00	0,00
TITLUL VI TRANSFERURI INTRE UNITATILE ALE ADMINISTRATIEI PUBLICE	Y8302.51	r 1301	680,00	0,00	185,00	170,00	170,00	155,00	0,00	0,00
Agricultura	Y830203	r 1311	680,00	0,00	185,00	170,00	170,00	155,00	0,00	0,00
Camere agricole	Y83020307	r 1313	680,00	0,00	185,00	170,00	170,00	155,00	0,00	0,00
Transporturi	Y8402	r 1315	26.736,00	0,00	3.861,00	7.326,00	9.706,00	5.843,00	0,00	0,00
CHELTUIELI CURENTE	Y8402.01	r 1316	23.916,00	0,00	3.156,00	6.621,00	9.001,00	5.138,00	0,00	0,00
TITLUL II BUNURI SI SERVICII	Y8402.20	r 1318	23.916,00	0,00	3.156,00	6.621,00	9.001,00	5.138,00	0,00	0,00
OPERATIUNI FINANCIARE	Y8402.79	r 1326	2.820,00	0,00	705,00	705,00	705,00	705,00	0,00	0,00
TITLUL XVI RAMBURSARI DE CREDITE	Y8402.81	r 1328	2.820,00	0,00	705,00	705,00	705,00	705,00	0,00	0,00
Transport rutier	Y840203	r 1332	25.076,00	0,00	3.640,00	6.705,00	9.295,00	5.436,00	0,00	0,00
Drumuri si poduri	Y84020301	r 1333	25.076,00	0,00	3.640,00	6.705,00	9.295,00	5.436,00	0,00	0,00
Alte cheltuieli in domeniul transporturilor	Y840250	r 1338	1.660,00	0,00	221,00	621,00	411,00	407,00	0,00	0,00
Alte actiuni economice	Y8702	r 1339	1.248,00	0,00	245,00	363,00	278,00	362,00	0,00	0,00

Denumirea indicatorilor	Cod indicator	Rand	PREVEDERI ANUALE		PREVEDERI TRIMESTRIALE				Influenta An	Influenta Trim in curs
			TOTAL	din care credite bugetare destinate stingerii platilor restante	Trim. I	Trim. II	Trim. III	Trim. IV		
CHELTUIELI CURENTE	Y8702.01	r 1340	1.248,00	0,00	245,00	363,00	278,00	362,00	0,00	0,00
TITLUL II BUNURI SI SERVICIITE	Y8702.20	r 1342	1.248,00	0,00	245,00	363,00	278,00	362,00	0,00	0,00
Turism	Y870204	r 1358	1.228,00	0,00	245,00	343,00	278,00	362,00	0,00	0,00
Alte actiuni economice	Y870250	r 1360	20,00	0,00	0,00	20,00	0,00	0,00	0,00	0,00
CHELTUIELILE SECTIUNII DE DEZVOLTARE(5002+5902+6302+6902+7902)	Y5002	r 1367	42.880,94	0,00	15.269,42	12.696,62	9.666,21	5.248,69	200,00	200,00
CHELTUIELI CURENTE	YY02.01	r 1368	15.585,32	0,00	11.240,32	2.150,00	1.700,00	495,00	0,00	0,00
TITLUL VI TRANSFERURI INTRE UNITATI ALE ADMINISTRATIEI PUBLICE	YY02.51	r 1369	6.990,00	0,00	6.780,00	200,00	0,00	0,00	0,00	0,00
TITLUL VIII PROIECTE CU FINANTARE DIN FEN	YY02.56	r 1371	8.595,32	0,00	4.450,32	1.950,00	1.700,00	495,00	0,00	0,00
CHELTUIELI DE CAPITAL	YY02.70	r 1372	17.384,62	0,00	2.025,10	7.736,62	5.416,21	2.206,69	0,00	0,00
TITLUL XII ACTIVE NEFINANCIARE	YY02.71	r 1373	17.384,62	0,00	2.025,10	7.736,62	5.416,21	2.206,69	0,00	0,00
Partea I-a SERVICII PUBLICE GENERALE(5102+5402)		r 1378	4.618,62	0,00	952,00	1.679,62	1.200,00	787,00	0,00	0,00
Autoritati publice si actiuni externe	Y5102	r 1379	4.587,00	0,00	950,00	1.650,00	1.200,00	787,00	0,00	0,00
CHELTUIELI CURENTE	Y5102.01	r 1380	700,00	0,00	450,00	250,00	0,00	0,00	0,00	0,00
TITLUL VIII PROIECTE CU FINANTARE DIN FEN	Y5102.56	r 1383	700,00	0,00	450,00	250,00	0,00	0,00	0,00	0,00
CHELTUIELI DE CAPITAL	Y5102.70	r 1384	3.887,00	0,00	500,00	1.400,00	1.200,00	787,00	0,00	0,00
TITLUL XII ACTIVE NEFINANCIARE	Y5102.71	r 1385	3.887,00	0,00	500,00	1.400,00	1.200,00	787,00	0,00	0,00
Autoritati executive si legislative	Y510201	r 1391	4.587,00	0,00	950,00	1.650,00	1.200,00	787,00	0,00	0,00
Autoritati executive	Y51020103	r 1392	4.587,00	0,00	950,00	1.650,00	1.200,00	787,00	0,00	0,00
Alte servicii publice generale	Y5402	r 1393	31,62	0,00	2,00	29,62	0,00	0,00	0,00	0,00
CHELTUIELI DE CAPITAL	Y5402.70	r 1398	31,62	0,00	2,00	29,62	0,00	0,00	0,00	0,00
TITLUL XII ACTIVE NEFINANCIARE	Y5402.71	r 1399	31,62	0,00	2,00	29,62	0,00	0,00	0,00	0,00
Alte servicii publice generale	Y540250	r 1409	31,62	0,00	2,00	29,62	0,00	0,00	0,00	0,00
Partea a II-a APARARE, ORDINE PUBLICA SI SIGURANTA NATIONALA(6002+6102)	Y5902	r 1410	70,00	0,00	70,00	0,00	0,00	0,00	0,00	0,00
Ordine publica si siguranta nationala	Y6102	r 1424	70,00	0,00	70,00	0,00	0,00	0,00	0,00	0,00
CHELTUIELI DE CAPITAL	Y6102.70	r 1429	70,00	0,00	70,00	0,00	0,00	0,00	0,00	0,00
TITLUL XII ACTIVE NEFINANCIARE	Y6102.71	r 1430	70,00	0,00	70,00	0,00	0,00	0,00	0,00	0,00
Protectie civila si protectia contra incendiilor (protectie civila nonmilitara)	Y610205	r 1438	70,00	0,00	70,00	0,00	0,00	0,00	0,00	0,00
Partea a III-a CHELTUIELI SOCIAL-CULTURALE (6502+6602+6702+6802)	Y6302	r 1440	19.123,32	0,00	11.040,32	5.105,00	2.483,00	495,00	200,00	200,00
Sanatate	Y6602	r 1467	6.590,00	0,00	6.590,00	0,00	0,00	0,00	0,00	0,00

Denumirea indicatorilor	Cod indicator	Rand	PREVEDERI ANUALE		PREVEDERI TRIMESTRIALE				Influenta An	Influenta Trim in curs
			TOTAL	din care credite bugetare destinate stingerii platilor restante	Trim. I	Trim. II	Trim. III	Trim. IV		
CHELTUIELI CURENTE	Y6802.01	r 1468	6.590,00	0,00	6.590,00	0,00	0,00	0,00	0,00	0,00
TITLUL VI TRANSFERURI INTRE UNITATI ALE ADMINISTRATIEI PUBLICE	Y6602.51	r 1469	6.590,00	0,00	6.590,00	0,00	0,00	0,00	0,00	0,00
Servicii medicale in unitati sanitare cu paturi	Y660206	r 1479	6.590,00	0,00	6.590,00	0,00	0,00	0,00	0,00	0,00
Spitale generale	Y66020601	r 1480	6.590,00	0,00	6.590,00	0,00	0,00	0,00	0,00	0,00
Cultura, recreere si religie	Y6702	r 1485	450,00	0,00	250,00	200,00	0,00	0,00	0,00	0,00
CHELTUIELI CURENTE	Y6702.01	r 1486	400,00	0,00	200,00	200,00	0,00	0,00	0,00	0,00
TITLUL VI TRANSFERURI INTRE UNITATI ALE ADMINISTRATIEI PUBLICE	Y6702.51	r 1487	400,00	0,00	200,00	200,00	0,00	0,00	0,00	0,00
CHELTUIELI DE CAPITAL	Y6702.70	r 1490	50,00	0,00	50,00	0,00	0,00	0,00	0,00	0,00
TITLUL XII ACTIVE NEFINANCIARE	Y6702.71	r 1491	50,00	0,00	50,00	0,00	0,00	0,00	0,00	0,00
Servicii culturale	Y670203	r 1497	450,00	0,00	250,00	200,00	0,00	0,00	0,00	0,00
Biblioteci publice comunale, orasenesti, municipale	Y67020302	r 1498	50,00	0,00	50,00	0,00	0,00	0,00	0,00	0,00
Instituti publice de spectacole si concerte	Y67020304	r 1500	400,00	0,00	200,00	200,00	0,00	0,00	0,00	0,00
Asigurari si asistenta sociala	Y6802	r 1513	12.083,32	0,00	4.200,32	4.905,00	2.483,00	495,00	200,00	200,00
CHELTUIELI CURENTE	Y6802.01	r 1514	8.095,32	0,00	4.000,32	1.900,00	1.700,00	495,00	200,00	200,00
TITLUL VII ALTE TRANSFERURI	Y6802.55	r 1516	200,00	0,00	0,00	200,00	0,00	0,00	200,00	200,00
TITLUL VIII PROIECTE CU FINANTARE DIN FEN	Y6802.56	r 1517	7.895,32	0,00	4.000,32	1.700,00	1.700,00	495,00	0,00	0,00
CHELTUIELI DE CAPITAL	Y6802.70	r 1518	3.988,00	0,00	200,00	3.005,00	783,00	0,00	0,00	0,00
TITLUL XII ACTIVE NEFINANCIARE	Y6802.71	r 1519	3.988,00	0,00	200,00	3.005,00	783,00	0,00	0,00	0,00
Asistenta sociala pentru familie si copii	Y680206	r 1528	2.688,00	0,00	0,00	1.905,00	783,00	0,00	200,00	200,00
Alte cheltuieli in domeniul asigurarilor si asistentei sociale	Y680250	r 1535	9.395,32	0,00	4.200,32	3.000,00	1.700,00	495,00	0,00	0,00
Partea a IV-a SERVICII SI DEZVOLTARE PUBLICA, LOCUINTE, MEDIU SI APE(7002+7402)	Y6902	r 1536	20,00	0,00	20,00	0,00	0,00	0,00	0,00	0,00
Protectia mediului	Y7402	r 1558	20,00	0,00	20,00	0,00	0,00	0,00	0,00	0,00
CHELTUIELI DE CAPITAL	Y7402.70	r 1563	20,00	0,00	20,00	0,00	0,00	0,00	0,00	0,00
TITLUL XII ACTIVE NEFINANCIARE	Y7402.71	r 1564	20,00	0,00	20,00	0,00	0,00	0,00	0,00	0,00
Salubritate si gestiunea deseurilor	Y740205	r 1571	20,00	0,00	20,00	0,00	0,00	0,00	0,00	0,00
Colectarea, tratarea si distrugerea deseurilor	Y74020502	r 1573	20,00	0,00	20,00	0,00	0,00	0,00	0,00	0,00
Partea a V-a ACTIUNI ECONOMICE(8002+8102+8302+8402+8702)	Y7902	r 1575	19.049,00	0,00	3.187,10	5.912,00	5.983,21	3.966,69	0,00	0,00
Actiuni generale economice, comerciale si de munca	Y8002	r 1576	9.711,00	0,00	2.004,00	2.610,00	2.550,00	2.547,00	0,00	0,00
CHELTUIELI CURENTE	Y8002.01	r 1577	9.711,00	0,00	2.004,00	2.610,00	2.550,00	2.547,00	0,00	0,00

Denumirea indicatorilor	Cod indicator	Rand	PREVEDERI ANUALE		PREVEDERI TRIMESTRIALE				Influenta An	Influenta Trim in curs
			TOTAL	din care credite bugetare destinate stingerii platilor restante	Trim. I	Trim. II	Trim. III	Trim. IV		
TITLUL VII ALTE TRANSFERURI	Y8002.55	r 1579	9.711,00	0,00	2.004,00	2.610,00	2.550,00	2.547,00	0,00	0,00
Actiuni generale economice si comerciale	Y800201	r 1588	9.711,00	0,00	2.004,00	2.610,00	2.550,00	2.547,00	0,00	0,00
Programe de dezvoltare regionala si sociala	Y80020110	r 1591	9.711,00	0,00	2.004,00	2.610,00	2.550,00	2.547,00	0,00	0,00
Transporturi	Y8402	r 1624	9.278,00	0,00	1.173,10	3.252,00	3.433,21	1.419,69	0,00	0,00
CHELTUIELI DE CAPITAL	Y8402.70	r 1629	9.278,00	0,00	1.173,10	3.252,00	3.433,21	1.419,69	0,00	0,00
TITLUL XII ACTIVE NEFINANCIARE	Y8402.71	r 1630	9.278,00	0,00	1.173,10	3.252,00	3.433,21	1.419,69	0,00	0,00
Transport rutier	Y840203	r 1636	9.128,00	0,00	1.123,10	3.202,00	3.383,21	1.419,69	0,00	0,00
Drumuri si poduri	Y84020301	r 1637	9.128,00	0,00	1.123,10	3.202,00	3.383,21	1.419,69	0,00	0,00
Alte cheltuieli en domeniul transporturilor	Y840250	r 1642	150,00	0,00	50,00	50,00	50,00	0,00	0,00	0,00
Alte actiuni economice	Y8702	r 1643	60,00	0,00	10,00	50,00	0,00	0,00	0,00	0,00
CHELTUIELI DE CAPITAL	Y8702.70	r 1648	60,00	0,00	10,00	50,00	0,00	0,00	0,00	0,00
TITLUL XII ACTIVE NEFINANCIARE	Y8702.71	r 1649	60,00	0,00	10,00	50,00	0,00	0,00	0,00	0,00
Turism	Y870204	r 1657	60,00	0,00	10,00	50,00	0,00	0,00	0,00	0,00
VII. REZERVE, EXCEDENT / DEFICIT	Y9602	r 1660	-25.164,94	0,00	-10.280,42	-7.711,62	-5.066,21	-2.106,69	0,00	0,00
DEFICIT	Y9902	r 1664	25.164,94	0,00	10.280,42	7.711,62	5.066,21	2.106,69	0,00	0,00
Deficitul sectiunii de dezvoltare	Y990297	r 1665	25.164,94	0,00	10.280,42	7.711,62	5.066,21	2.106,69	0,00	0,00

BUGETUL CENTRALIZAT AL INSTITUTIILOR PUBLICE SI ACTIVITATILOR FINANTATE INTEGRAL SAU PARTIAL DIN VENITURI PROPRII SI SUBVENTII

19-Aprilie-2012

PROPUNERE: rectificare bugetara

(mii lei)

Denumirea indicatorilor	Cod Indicator	Rand	PREVEDERI ANUALE		PREVEDERI TRIMESTRIALE				Influenta An	Influenta Trim in curs
			TOTAL	din care credite bugetare destinate stingerii platilor restante	Trim. I	Trim. II	Trim. III	Trim. IV		
TOTAL VENITURI	000110	r 1	79.975,00	0,00	33.600,50	20.564,38	17.308,95	8.503,17	7,00	415,77
I. VENITURI CURENTE		r 2	65.531,00	0,00	24.181,50	18.510,38	15.813,95	7.025,17	7,00	175,77
C. VENITURI NEFISCALE	0012	r 8	65.531,00	0,00	24.181,50	18.510,38	15.813,95	7.025,17	7,00	175,77
C1. VENITURI DIN PROPRIETATE(cod 30.10)	0013	r 9	50,00	0,00	20,00	15,00	15,00	0,00	0,00	0,00
Venituri din proprietate(cod 30.10.05+30.10.09+30.10.50)	3010	r 10	50,00	0,00	20,00	15,00	15,00	0,00	0,00	0,00
Venituri din concesiuni si inchirieri	301005	r 12	50,00	0,00	20,00	15,00	15,00	0,00	0,00	0,00
C2. VANZARI DE BUNURI SI SERVICII(33.10+34.10+35.10+36.10+37.10)	0014	r 19	65.481,00	0,00	24.161,50	18.495,38	15.798,95	7.025,17	7,00	175,77
Venituri din prestari de servicii si alte activitati(cod 33.10.05+33.10.08+33.10.13+33.10.14+33.10.16+33.10.17+33.10.19+33.10.	3310	r 20	65.455,00	0,00	24.142,50	18.488,38	15.798,95	7.025,17	0,00	168,77
Venituri din prestari de servicii	331008	r 22	214,00	0,00	60,00	44,50	47,00	62,50	0,00	0,00
Venituri din contractele incheiate cu casele de asigurari sociale de sanatate	331021	r 30	51.431,00	0,00	19.505,00	14.756,61	12.670,61	4.498,78	0,00	0,00
Venituri din contracte incheiate cu directiile de sanat publica alocate de la bug de stat	331030	r 31	6.725,00	0,00	1.807,00	1.795,00	1.596,00	1.527,00	0,00	0,00
Venituri din contractele incheiate cu directiile de sanat publica alocate din ven proprii ale Min.Sanatatiei	331031	r 32	667,00	0,00	5,50	24,50	323,60	313,40	0,00	0,00
Venituri din contractele incheiate cu instituttele de medicina din sume alocate de la bugetul de stat	331032	r 33	1.065,00	0,00	267,00	266,00	266,00	266,00	0,00	0,00
Alte venituri din prestari de servicii si alte activitati	331050	r 34	5.353,00	0,00	2.498,00	1.601,77	895,74	357,49	0,00	168,77
Transferuri voluntare, altele decat subventiile(cod 37.10.01+37.10.50)	3710	r 41	26,00	0,00	19,00	7,00	0,00	0,00	7,00	7,00
Donatii si sponsorizari	371001	r 42	26,00	0,00	19,00	7,00	0,00	0,00	7,00	7,00
Varsaminte din sectiunea de functionare ptr finantarea sectiunii de dezvoltare a bugetului local	371003	r 43	-18,50	0,00	0,00	0,00	0,00	0,00	-18,50	0,00
Varsaminte din sectiunea de functionare	371004	r 44	18,50	0,00	0,00	0,00	0,00	0,00	18,50	0,00
II. VENITURI DIN CAPITAL (cod 39.10)	0015	r 46	720,00	0,00	180,00	180,00	180,00	180,00	0,00	0,00
Venituri din valorificarea unor bunuri(cod 39.10.01+39.10.50)	3910	r 47	720,00	0,00	180,00	180,00	180,00	180,00	0,00	0,00
Alte venituri din valorificarea unor bunuri	391050	r 49	720,00	0,00	180,00	180,00	180,00	180,00	0,00	0,00

Denumirea indicatorilor	Cod indicator	Rand	PREVEDERI ANUALE		PREVEDERI TRIMESTRIALE				Influenta An	Influenta Trim in curs
			TOTAL	din care credite bugetare destinate stingerii platilor restante	Trim. I	Trim. II	Trim. III	Trim. IV		
IV. SUBVENTII(cod 0018)	0017	r 50	13.724,00	0,00	9.239,00	1.874,00	1.313,00	1.298,00	0,00	240,00
SUBVENTII DE LA ALTE NIVELE ALE ADMINISTRATIEI PUBLICE(42.10+43.10)	0018	r 51	13.724,00	0,00	9.239,00	1.874,00	1.313,00	1.298,00	0,00	240,00
Subventii de la alte administratii(cod 43.10.09+43.10.10+43.10.14+43.10.15+43.10.16+43.10.17)	4310	r 56	13.724,00	0,00	9.239,00	1.874,00	1.313,00	1.298,00	0,00	240,00
Subventii pentru institutii publice	431009	r 57	5.054,00	0,00	1.264,00	1.504,00	1.143,00	1.143,00	0,00	240,00
Subventii din bugetele locale pentru finantarea cheltuielilor curente din domeniul sanatatii	431010	r 58	1.000,00	0,00	1.000,00	0,00	0,00	0,00	0,00	0,00
Subventii de la bugetul local pentru finantarea cheltuielilor de capital din domeniul sanatatii	431014	r 59	6.000,00	0,00	6.000,00	0,00	0,00	0,00	0,00	0,00
Subventii din bug local ptr finantarea camerelor agricole	431015	r 60	680,00	0,00	185,00	170,00	170,00	155,00	0,00	0,00
Sume din bug de stat catre bug locale ptr finantarea investitiilor in sanatate	431016	r 61	590,00	0,00	590,00	0,00	0,00	0,00	0,00	0,00
Sume din bug de stat catre bug locale ptr finantarea aparaturii medicale si echipamentelor de comunicatii in sanatate	43101601	r 62	206,00	0,00	206,00	0,00	0,00	0,00	0,00	0,00
Sume din bug de stat catre bug locale ptr finantarea reparatiilor capitale in sanatate	43101602	r 63	384,00	0,00	384,00	0,00	0,00	0,00	0,00	0,00
Subventii ptr institutii publice destinate sectiunii de dezvoltare	431018	r 69	400,00	0,00	200,00	200,00	0,00	0,00	0,00	0,00
VENITURILE SECTIUNII DE FUNCTIONARE (00.02+00.17)	Y000110	r 118	72.246,50	0,00	26.630,50	20.184,38	17.126,95	8.304,67	7,00	415,77
I. VENITURI CURENTE (cod 00.03+00.12)	Y0010	r 119	65.512,50	0,00	24.181,50	18.510,38	15.813,95	7.006,67	7,00	175,77
C.VENITURI NEFISCALE(0013+0014)	Y0012	r 125	65.512,50	0,00	24.181,50	18.510,38	15.813,95	7.006,67	7,00	175,77
C1. VENITURI DIN PROPRIETATE(cod 30.10+31.10)	Y0013	r 126	50,00	0,00	20,00	15,00	15,00	0,00	0,00	0,00
Venituri din proprietate(cod 30.10.03+30.10.05+30.10.09+30.10.50)	Y3010	r 127	50,00	0,00	20,00	15,00	15,00	0,00	0,00	0,00
Venituri din concesiuni si inchirieri	Y301005	r 129	50,00	0,00	20,00	15,00	15,00	0,00	0,00	0,00
C2. VANZARI DE BUNURI SI SERVICII(33.10+34.10+35.10+36.10+37.10)	Y0014	r 136	65.462,50	0,00	24.161,50	18.495,38	15.798,95	7.006,67	7,00	175,77
Venituri din prestari de servicii si alte activitati(cod 33.10.05 la 33.10.50)	Y3310	r 137	65.455,00	0,00	24.142,50	18.488,38	15.798,95	7.025,17	0,00	168,77
Venituri din prestari de servicii	Y331008	r 139	214,00	0,00	60,00	44,50	47,00	62,50	0,00	0,00
Venituri din contractele incheiate cu casele de asigurari sociale de sanatate	Y331021	r 147	51.431,00	0,00	19.505,00	14.756,61	12.670,61	4.498,78	0,00	0,00
Venituri din contracte incheiate cu directiile de sanat publica alocate de la bug de stat	Y331030	r 148	6.725,00	0,00	1.807,00	1.795,00	1.596,00	1.527,00	0,00	0,00
Venituri din contractele incheiate cu directiile de sanat publica alocate din ven proprii ale Min.Sanatatiei	Y331031	r 149	667,00	0,00	5,50	24,50	323,60	313,40	0,00	0,00
Venituri din contractele incheiate cu instituturile de medicina din sume alocate de la bugetul de stat	Y331032	r 150	1.065,00	0,00	267,00	266,00	266,00	266,00	0,00	0,00
Alte venituri din prestari de servicii si alte activitati	Y331050	r 151	5.353,00	0,00	2.498,00	1.601,77	895,74	357,49	0,00	168,77
Transferuri voluntare, altele decat subventiile(cod 37.10.01+37.10.50)	Y3710	r 158	7,50	0,00	19,00	7,00	0,00	-18,50	7,00	7,00
Donatii si sponsorizari	Y371001	r 159	26,00	0,00	19,00	7,00	0,00	0,00	7,00	7,00
Varsaminte din sectiunea de functionare ptr finantarea sectiunii de dezvoltare a bugetului local	Y371003	r 160	-18,50	0,00	0,00	0,00	0,00	-18,50	0,00	0,00

Denumirea indicatorilor	Cod indicator	Rand	PREVEDERI ANUALE		PREVEDERI TRIMESTRIALE				Influenta An	Influenta Trim in curs
			TOTAL	din care credite bugetare destinate stingerii platilor restante	Trim. I	Trim. II	Trim. III	Trim. IV		
IV. SUBVENTII (cod 00.18)	Y0017	r 162	6.734,00	0,00	2.449,00	1.674,00	1.313,00	1.298,00	0,00	240,00
SUBVENTII DE LA ALTE NIVELE ALE ADMINISTRATIEI PUBLICE(cod 43.10)	Y0018	r 163	6.734,00	0,00	2.449,00	1.674,00	1.313,00	1.298,00	0,00	240,00
Subventii de la alte administratii	Y4310	r 167	6.734,00	0,00	2.449,00	1.674,00	1.313,00	1.298,00	0,00	240,00
Subventii pentru institutii publice	Y431009	r 168	5.054,00	0,00	1.264,00	1.504,00	1.143,00	1.143,00	0,00	240,00
Subventii din bugetele locale pentru finantarea cheltuielilor curente din domeniul sanatatii	Y431010	r 169	1.000,00	0,00	1.000,00	0,00	0,00	0,00	0,00	0,00
Subventii din bug local ptr finantarea camerelor agricole	Y431015	r 170	680,00	0,00	185,00	170,00	170,00	155,00	0,00	0,00
VENITURILE SECTIUNII DE DEZVOLTARE	Y000110	r 171	7.728,50	0,00	6.970,00	380,00	180,00	198,50	0,00	0,00
C.VENITURI NEFISCALE	Y0012	r 172	18,50	0,00	0,00	0,00	0,00	18,50	0,00	0,00
C2.VANZARI DE BUNURI SI SERVICII	Y0014	r 173	18,50	0,00	0,00	0,00	0,00	18,50	0,00	0,00
Transferuri voluntare altele decat subventiile	Y3710	r 174	18,50	0,00	0,00	0,00	0,00	18,50	0,00	0,00
Varsaminte din sectiunea de functionare	Y371004	r 175	18,50	0,00	0,00	0,00	0,00	18,50	0,00	0,00
II. VENITURI DIN CAPITAL(cod 39.10)	Y0015	r 176	720,00	0,00	180,00	180,00	180,00	180,00	0,00	0,00
Venituri din valorificarea unor bunuri(cod 39.10.01+39.10.50)	Y3910	r 177	720,00	0,00	180,00	180,00	180,00	180,00	0,00	0,00
Alte venituri din valorificarea unor bunuri	Y391050	r 179	720,00	0,00	180,00	180,00	180,00	180,00	0,00	0,00
IV SUBVENTII (cod 00.18)	Y0017	r 180	6.990,00	0,00	6.790,00	200,00	0,00	0,00	0,00	0,00
Subventii de la alte nivele ale administratiei publice (cod 42.10+43.10)	Y0018	r 181	6.990,00	0,00	6.790,00	200,00	0,00	0,00	0,00	0,00
Subventii de la alte administratii (cod 43.10.14+43.10.16+43.10.17)	Y4310	r 184	6.990,00	0,00	6.790,00	200,00	0,00	0,00	0,00	0,00
Subventii de la bug. locale pentru finantarea cheltuielilor de capital din domeniul sanatatii	Y431014	r 185	6.000,00	0,00	6.000,00	0,00	0,00	0,00	0,00	0,00
Sume din bug de stat catre bug locale ptr finantarea investitiilor in sanatate	Y431016	r 186	590,00	0,00	590,00	0,00	0,00	0,00	0,00	0,00
Sume din bug de stat catre bug locale ptr finantarea aparaturii medicale si echipamentelor de comunicatii in urgenta in sanatate	Y43101601	r 187	206,00	0,00	206,00	0,00	0,00	0,00	0,00	0,00
Sume din bug de stat catre bug locale ptr finantarea reparatiilor capitale in sanatate	Y43101602	r 188	384,00	0,00	384,00	0,00	0,00	0,00	0,00	0,00
Subventii ptr institutii publice destinate sectiunii de dezvoltare	Y431019	r 194	400,00	0,00	200,00	200,00	0,00	0,00	0,00	0,00
TOTAL CHELTUIELI (cod 50.10+59.10+63.10+69.10+79.10)	4910	r 243	80.461,14	1.288,69	34.086,64	20.564,38	17.306,95	8.503,17	7,00	415,77
CHELTUIELI CURENTE	10.01	r 244	72.417,86	1.288,69	26.801,86	20.184,38	17.126,95	8.304,67	7,00	415,77
TITLUL I CHELTUIELI DE PERSONAL	10.10	r 245	43.976,63	0,00	12.563,74	12.760,74	12.291,22	6.360,93	0,00	240,00
TITLUL II BUNURI SI SERVICII	10.20	r 246	28.441,23	1.288,69	14.238,12	7.423,64	4.835,73	1.943,74	7,00	175,77
CHELTUIELI DE CAPITAL	10.70	r 255	8.060,90	0,00	7.302,40	380,00	180,00	198,50	0,00	0,00
TITLUL IX ACTIVE NEFINANCIARE	10.71	r 256	8.060,90	0,00	7.302,40	380,00	180,00	198,50	0,00	0,00
Titlul XVII PLATI EFECTUATE IN ANII PRECEDENTI SI RECUPERATE IN ANUL CURENT	10.84	r 262	-17,62	0,00	-17,62	0,00	0,00	0,00	0,00	0,00

Denumirea indicatorilor	Cod indicator	Rand	PREVEDERI ANUALE		PREVEDERI TRIMESTRIALE				Influenta An	Influenta Trim in curs
			TOTAL	din care credite bugetare destinate stingerii platilor restante	Trim. I	Trim. II	Trim. III	Trim. IV		
Plati efectuate in anii precedenti si recuperate in anul curent	10.8501	r 263	-17,62	0,00	-17,62	0,00	0,00	0,00	0,00	0,00
PARTEA I-A SERVICII PUBLICE GENERALE(cod 54.10+55.10)	5010	r 264	846,00	0,00	216,00	213,00	210,50	206,50	0,00	0,00
Alte servicii publice generale(cod 54.10.10)	5410	r 265	846,00	0,00	216,00	213,00	210,50	206,50	0,00	0,00
CHELTUIELI CURENTE	5410.01	r 266	846,00	0,00	216,00	213,00	210,50	206,50	0,00	0,00
TITLUL I CHELTUIELI DE PERSONAL	5410.10	r 267	533,00	0,00	134,00	134,00	133,50	131,50	0,00	0,00
TITLUL II BUNURI SI SERVICII	5410.20	r 268	313,00	0,00	82,00	79,00	77,00	75,00	0,00	0,00
Servicii publice comunitare de evidenta a persoanelor	541010	r 287	846,00	0,00	216,00	213,00	210,50	206,50	0,00	0,00
PARTEA A III-A CHELTUIELI SOCIAL-CULTURALE(cod 65.10+66.10+67.10+68.10)	6310	r 337	76.089,84	1.288,69	32.251,34	19.411,88	16.494,45	7.932,17	7,00	415,77
Sanatate(cod 66.10.06+66.10.08+66.10.50)	6610	r 374	69.610,02	1.288,69	30.035,52	17.392,11	15.397,21	6.785,18	7,00	7,00
CHELTUIELI CURENTE	6610.01	r 375	62.312,41	1.288,69	23.277,91	17.212,11	15.217,21	6.605,18	7,00	7,00
TITLUL I CHELTUIELI DE PERSONAL	6610.10	r 376	39.155,63	0,00	11.318,73	11.315,73	11.205,73	5.315,44	0,00	0,00
TITLUL II BUNURI SI SERVICII	6610.20	r 377	23.156,78	1.288,69	11.959,18	5.896,38	4.011,48	1.289,74	7,00	7,00
CHELTUIELI DE CAPITAL	6610.70	r 386	7.310,00	0,00	6.770,00	180,00	180,00	180,00	0,00	0,00
TITLUL XII ACTIVE NEFINANCIARE	6610.71	r 387	7.310,00	0,00	6.770,00	180,00	180,00	180,00	0,00	0,00
TITLUL XVII PLATI EFECTUATE IN ANII PRECEDENTI SI RECUPERATE IN ANUL CURENT	6610.84	r 393	-12,39	0,00	-12,39	0,00	0,00	0,00	0,00	0,00
Plati efectuate in anii precedenti si recuperate in anul curent	6610.8501	r 394	-12,39	0,00	-12,39	0,00	0,00	0,00	0,00	0,00
Servicii medicale in unitati sanitare cu paturi	661006	r 396	69.610,02	1.288,69	30.035,52	17.392,11	15.397,21	6.785,18	7,00	7,00
Spitate generale	66100601	r 397	69.610,02	1.288,69	30.035,52	17.392,11	15.397,21	6.785,18	7,00	7,00
Cultura, recreere si religie	6710	r 402	6.478,82	0,00	2.215,82	2.019,77	1.097,24	1.146,99	0,00	408,77
CHELTUIELI CURENTE	6710.01	r 403	5.735,55	0,00	1.690,05	1.818,77	1.097,24	1.128,49	0,00	408,77
TITLUL I CHELTUIELI DE PERSONAL	6710.10	r 404	3.141,00	0,00	803,01	1.038,01	674,99	624,99	0,00	240,00
TITLUL II BUNURI SI SERVICII	6710.20	r 405	2.594,55	0,00	887,04	781,76	422,25	503,50	0,00	168,77
CHELTUIELI DE CAPITAL	6710.70	r 414	749,50	0,00	531,00	200,00	0,00	18,50	0,00	0,00
TITLUL XII ACTIVE NEFINANCIARE	6710.71	r 415	749,50	0,00	531,00	200,00	0,00	18,50	0,00	0,00
TITLUL XVII PLATI EFECTUATE IN ANII PRECEDENTI SI RECUPERATE IN ANUL CURENT	6710.84	r 421	-5,23	0,00	-5,23	0,00	0,00	0,00	0,00	0,00
Plati efectuate in anii precedenti si recuperate in anul curent	6710.8501	r 422	-5,23	0,00	-5,23	0,00	0,00	0,00	0,00	0,00
Servicii culturale	671003	r 424	4.780,32	0,00	1.778,32	1.586,77	694,24	720,99	0,00	408,77
Muzee	67100303	r 425	3.321,32	0,00	1.317,32	1.125,77	453,24	424,99	0,00	408,77
Instituti publice de spectacole si concerte	67100304	r 426	1.459,00	0,00	461,00	461,00	241,00	296,00	0,00	0,00

Denumirea indicatorilor	Cod indicator	Rand	PREVEDERI ANUALE		PREVEDERI TRIMESTRIALE				Influenta An	Influenta Trim in curs
			TOTAL	din care credite bugetare destinate stingerii platilor restante	Trim. I	Trim. II	Trim. III	Trim. IV		
Alte servicii in domeniile culturii, recreerii si religiei	671050	r 437	1.699,50	0,00	437,50	433,00	403,00	426,00	0,00	0,00
PARTEA A V-A ACTIUNI ECONOMICE(cod 80.10+83.10+84.10+87.10)	7910	r 521	3.525,30	0,00	1.619,30	939,50	602,00	364,50	0,00	0,00
Agricultura, silvicultura, piscicultura si vanatoare(cod 83.10.03.07+83.10.03.30)	8310	r 546	906,90	0,00	257,90	214,50	217,00	217,50	0,00	0,00
CHELTUIELI CURENTE	8310.01	r 547	906,90	0,00	257,90	214,50	217,00	217,50	0,00	0,00
TITLUL I CHELTUIELI DE PERSONAL	8310.10	r 548	803,00	0,00	218,00	188,00	192,00	205,00	0,00	0,00
TITLUL II BUNURI SI SERVICII	8310.20	r 549	103,90	0,00	39,90	26,50	25,00	12,50	0,00	0,00
Agricultura, silvicultura, piscicultura si vanatoare	831003	r 568	906,90	0,00	257,90	214,50	217,00	217,50	0,00	0,00
Camere agricole	83100307	r 569	906,90	0,00	257,90	214,50	217,00	217,50	0,00	0,00
Alte actiuni economice(cod 87.10.50)	8710	r 594	2.618,40	0,00	1.361,40	725,00	385,00	147,00	0,00	0,00
CHELTUIELI CURENTE	8710.01	r 595	2.617,00	0,00	1.360,00	725,00	385,00	147,00	0,00	0,00
TITLUL I CHELTUIELI DE PERSONAL	8710.10	r 596	344,00	0,00	90,00	85,00	85,00	84,00	0,00	0,00
TITLUL II BUNURI SI SERVICII	8710.20	r 597	2.273,00	0,00	1.270,00	640,00	300,00	63,00	0,00	0,00
CHELTUIELI DE CAPITAL	8710.70	r 606	1,40	0,00	1,40	0,00	0,00	0,00	0,00	0,00
TITLUL XII ACTIVE NEFINANCIARE	8710.71	r 607	1,40	0,00	1,40	0,00	0,00	0,00	0,00	0,00
Alte actiuni economice	871050	r 616	2.618,40	0,00	1.361,40	725,00	385,00	147,00	0,00	0,00
VII. REZERVE, EXCEDENT / DEFICIT	9610	r 617	-486,14	0,00	-486,14	0,00	0,00	0,00	0,00	0,00
DEFICIT(99.10.96+99.10.97)	9910	r 621	486,14	0,00	486,14	0,00	0,00	0,00	0,00	0,00
Deficitul sectiunii de functionare	991096	r 622	153,74	0,00	153,74	0,00	0,00	0,00	0,00	0,00
Deficitul sectiunii de dezvoltare	991097	r 623	332,40	0,00	332,40	0,00	0,00	0,00	0,00	0,00
CHELTUIELILE SECTIUNII DE FUNCTIONARE(COD 50.10+59.10+63.10+69.10+79.10)	Y4910	r 624	72.400,24	1.288,69	26.784,24	20.184,38	17.126,95	8.304,67	7,00	415,77
CHELTUIELI CURENTE	YY10.01	r 625	72.417,86	1.288,69	26.801,86	20.184,38	17.126,95	8.304,67	7,00	415,77
Titlul I Cheltuieli de personal	YY10.10	r 626	43.976,63	0,00	12.563,74	12.760,74	12.291,22	6.360,93	0,00	240,00
Titlul II Bunuri si servicii	YY10.20	r 627	28.441,23	1.288,69	14.238,12	7.423,64	4.835,73	1.943,74	7,00	175,77
Titlul XVII Plati efectuate in anii precedenti si recuperate in anul curent	YY10.84	r 638	-17,62	0,00	-17,62	0,00	0,00	0,00	0,00	0,00
Plati efectuate in anii precedenti si recuperate in anul curent	YY10.8501	r 639	-17,62	0,00	-17,62	0,00	0,00	0,00	0,00	0,00
PARTEA I-A SERVICII PUBLICE GENERALE(cod 54.10+55.10)	Y5010	r 640	846,00	0,00	216,00	213,00	210,50	206,50	0,00	0,00
Alte servicii publice generale	Y5410	r 641	846,00	0,00	216,00	213,00	210,50	206,50	0,00	0,00
CHELTUIELI CURENTE	Y5410.01	r 642	846,00	0,00	216,00	213,00	210,50	206,50	0,00	0,00
Titlul I Cheltuieli de personal	Y5410.10	r 643	533,00	0,00	134,00	134,00	133,50	131,50	0,00	0,00
Titlul II Bunuri si servicii	Y5410.20	r 644	313,00	0,00	82,00	79,00	77,00	75,00	0,00	0,00

Denumirea indicatorilor	Cod indicator	Rand	PREVEDERI ANUALE		PREVEDERI TRIMESTRIALE				Influenta An	influenta Trim in curs
			TOTAL	din care credite bugetare destinate stingerii platilor restante	Trim. I	Trim. II	Trim. III	Trim. IV		
Servicii publice comunitare de evidenta a persoanelor	Y541010	r 658	846,00	0,00	216,00	213,00	210,50	206,50	0,00	0,00
PARTEA A III-A CHELTUIELI SOCIAL-CULTURALE(cod 65.10+66.10+67.10+68.10)	Y63.10	r 698	68.030,34	1.288,69	24.950,34	19.031,88	16.314,45	7.733,67	7,00	415,77
Sanatate(cod 66.10.06+66.10.08+66.10.50)	Y6610	r 730	62.300,02	1.288,69	23.265,52	17.212,11	15.217,21	6.605,18	7,00	7,00
CHELTUIELI CURENTE	Y6610.01	r 731	62.312,41	1.288,69	23.277,91	17.212,11	15.217,21	6.605,18	7,00	7,00
Titlul I Cheltuieli de personal	Y6610.10	r 732	39.155,63	0,00	11.318,73	11.315,73	11.205,73	5.315,44	0,00	0,00
Titlul II Bunuri si servicii	Y6610.20	r 733	23.156,78	1.288,69	11.959,18	5.896,38	4.011,48	1.289,74	7,00	7,00
PLATI EFECTUATE IN ANII PRECEDENTI SI RECUPERATE IN ANUL CURENT	Y6610.84	r 744	-12,39	0,00	-12,39	0,00	0,00	0,00	0,00	0,00
Plati efectuate in anii precedenti si recuperate in anul curent	Y6610.8501	r 745	-12,39	0,00	-12,39	0,00	0,00	0,00	0,00	0,00
Servicii medicale in unitati sanitare cu paturi	Y661006	r 747	62.300,02	1.288,69	23.265,52	17.212,11	15.217,21	6.605,18	7,00	7,00
Spitale generale	Y66100601	r 748	62.300,02	1.288,69	23.265,52	17.212,11	15.217,21	6.605,18	7,00	7,00
Cultura, recreere si religie(cod 67.10.03+67.10.05+67.10.50)	Y6710	r 753	5.730,32	0,00	1.684,82	1.819,77	1.097,24	1.128,49	0,00	408,77
CHELTUIELI CURENTE	Y6710.01	r 754	5.735,55	0,00	1.690,05	1.819,77	1.097,24	1.128,49	0,00	408,77
Titlul I Cheltuieli de personal	Y6710.10	r 755	3.141,00	0,00	803,01	1.038,01	674,99	624,99	0,00	240,00
Titlul II bunuri si servicii	Y6710.20	r 756	2.594,55	0,00	887,04	781,76	422,25	503,50	0,00	168,77
PLATI EFECTUATE IN ANII PRECEDENTI SI RECUPERATE IN ANUL CURENT	Y6710.84	r 767	-5,23	0,00	-5,23	0,00	0,00	0,00	0,00	0,00
Plati efectuate in anii precedenti si recuperate in anul curent	Y6710.8501	r 768	-5,23	0,00	-5,23	0,00	0,00	0,00	0,00	0,00
Servicii culturale(cod 67.10.03 la 67.10.03.07+67.10.03.09 la cod 67.10.03.11+67.10.03.15+67.10.03.30)	Y671003	r 770	4.053,82	0,00	1.251,82	1.386,77	694,24	720,99	0,00	408,77
Muzee	Y67100303	r 771	2.994,82	0,00	990,82	1.125,77	453,24	424,99	0,00	408,77
Instituti publice de spectacole si concerte	Y67100304	r 772	1.059,00	0,00	261,00	261,00	241,00	296,00	0,00	0,00
Alte servicii in domeniile culturii, recreerii si religiei	Y671050	r 783	1.676,50	0,00	433,00	433,00	403,00	407,50	0,00	0,00
PARTEA A V-A ACTIUNI ECONOMICE(cod 80.10+83.10+84.10+87.10)	Y7910	r 852	3.523,90	0,00	1.617,90	939,50	602,00	364,50	0,00	0,00
Agricultura, silvicultura, piscicultura si vanatoare	Y8310	r 872	906,90	0,00	257,90	214,50	217,00	217,50	0,00	0,00
CHELTUIELI CURENTE	Y8310.01	r 873	906,90	0,00	257,90	214,50	217,00	217,50	0,00	0,00
Titlul I Cheltuieli de personal	Y8310.10	r 874	803,00	0,00	218,00	188,00	192,00	205,00	0,00	0,00
Titlul II Bunuri si servicii	Y8310.20	r 875	103,90	0,00	39,90	26,50	25,00	12,50	0,00	0,00
Agricultura, silvicultura, piscicultura si vanatoare	Y831003	r 889	906,90	0,00	257,90	214,50	217,00	217,50	0,00	0,00
Camere agricole	Y83100307	r 890	906,90	0,00	257,90	214,50	217,00	217,50	0,00	0,00
Alte actiuni economice	Y8710	r 911	2.617,00	0,00	1.360,00	725,00	385,00	147,00	0,00	0,00
CHELTUIELI CURENTE	Y8710.01	r 912	2.617,00	0,00	1.360,00	725,00	385,00	147,00	0,00	0,00

Denumirea indicatorilor	Cod indicator	Rand	PREVEDERI ANUALE		PREVEDERI TRIMESTRIALE				Influenta An	Influenta Trim in curs
			TOTAL	din care credite bugetare destinate stingerii platilor restante	Trim. I	Trim. II	Trim. III	Trim. IV		
Titlul I Cheltuieli de personal	Y8710.10	r 913	344,00	0,00	90,00	85,00	85,00	84,00	0,00	0,00
Titlul II Bunuri si servicii	Y8710.20	r 914	2.273,00	0,00	1.270,00	640,00	300,00	63,00	0,00	0,00
Alte actiuni economice	Y871050	r 928	2.617,00	0,00	1.360,00	725,00	385,00	147,00	0,00	0,00
VII. REZERVE, EXCEDENT / DEFICIT	Y9610	r 929	-153,74	0,00	-153,74	0,00	0,00	0,00	0,00	0,00
DEFICIT(COD 99.10.96+99.10.97)	Y9910	r 932	153,74	0,00	153,74	0,00	0,00	0,00	0,00	0,00
Deficitul sectiunii de functionare	Y991096	r 933	153,74	0,00	153,74	0,00	0,00	0,00	0,00	0,00
CHELTUIELILE SECTIUNII DE DEZVOLTARE(COD 50.10+59.10+63.10+69.10+79.10)	Y4910	r 934	8.060,90	0,00	7.302,40	380,00	180,00	198,50	0,00	0,00
CHELTUIELI DE CAPITAL	YY10.70	r 939	8.060,90	0,00	7.302,40	380,00	180,00	198,50	0,00	0,00
Titlul XII Active nefinanciare	YY10.71	r 940	8.060,90	0,00	7.302,40	380,00	180,00	198,50	0,00	0,00
PARTEA A III-A CHELTUIELI SOCIAL-CULTURALE(COD 65.10+66.10+67.10+68.10)	Y6310	r 988	8.059,50	0,00	7.301,00	380,00	180,00	198,50	0,00	0,00
Sanatate(cod 66.10.06+66.10.08+66.10.50)	Y6610	r 1015	7.310,00	0,00	6.770,00	180,00	180,00	180,00	0,00	0,00
CHELTUIELI DE CAPITAL	Y6610.70	r 1020	7.310,00	0,00	6.770,00	180,00	180,00	180,00	0,00	0,00
Titlul XII Active nefinanciare	Y6610.71	r 1021	7.310,00	0,00	6.770,00	180,00	180,00	180,00	0,00	0,00
Servicii medicale in unitati sanitare cu paturi	Y661006	r 1027	7.310,00	0,00	6.770,00	180,00	180,00	180,00	0,00	0,00
Spitale generale	Y66100601	r 1028	7.310,00	0,00	6.770,00	180,00	180,00	180,00	0,00	0,00
Cultura, recreere si religie(cod 67.10.03+67.10.05+67.10.50)	Y6710	r 1033	749,50	0,00	531,00	200,00	0,00	18,50	0,00	0,00
CHELTUIELI DE CAPITAL	Y6710.70	r 1038	749,50	0,00	531,00	200,00	0,00	18,50	0,00	0,00
Titlul XII Active nefinanciare	Y6710.71	r 1039	749,50	0,00	531,00	200,00	0,00	18,50	0,00	0,00
Servicii culturale	Y671003	r 1045	726,50	0,00	526,50	200,00	0,00	0,00	0,00	0,00
Muzee	Y67100303	r 1046	326,50	0,00	326,50	0,00	0,00	0,00	0,00	0,00
Institutiile publice de spectacole si concerte	Y67100304	r 1047	400,00	0,00	200,00	200,00	0,00	0,00	0,00	0,00
Alte servicii in domeniile culturii, recreerii si religiei	Y671050	r 1058	23,00	0,00	4,50	0,00	0,00	18,50	0,00	0,00
PARTEA A V-A ACTIUNI ECONOMICE(cod 80.10+83.10+84.10+87.10)	Y7910	r 1112	1,40	0,00	1,40	0,00	0,00	0,00	0,00	0,00
Alte actiuni economice	Y8710	r 1156	1,40	0,00	1,40	0,00	0,00	0,00	0,00	0,00
CHELTUIELI DE CAPITAL	Y8710.70	r 1161	1,40	0,00	1,40	0,00	0,00	0,00	0,00	0,00
Titlul XII Active nefinanciare	Y8710.71	r 1162	1,40	0,00	1,40	0,00	0,00	0,00	0,00	0,00
Alte actiuni economice	Y871050	r 1168	1,40	0,00	1,40	0,00	0,00	0,00	0,00	0,00
DEFICIT	Y9910	r 1172	332,40	0,00	332,40	0,00	0,00	0,00	0,00	0,00
Deficitul sectiunii de dezvoltare	Y991097	r 1173	332,40	0,00	332,40	0,00	0,00	0,00	0,00	0,00

BUGETUL PE TITLURI DE CHELTUIELI, ARTICOLE SI ALINIATE
CAP. 51.02.01.03-AUTORITATI EXECUTIVE - 51020103
19-Aprilie-2012

PROPUNERE: rectificare bugetara

(mii lei)

Rand	Denumirea indicatorilor	Cod indicator	PREVEDERI ANUALE		PREVEDERI TRIMESTRIALE				Influenta An	Influenta Trim in curs
			TOTAL	din care credite bugetare destinate stingerii platilor restante	Trim. I	Trim. II	Trim. III	Trim. IV		
1	TOTAL CHELTUIELI (SECTIUNEA DE FUNCTIONARE+SECTIUNEA DE DEZVOLTARE)		14.717,82	0,00	4.081,00	4.244,00	3.730,00	2.662,82	14,67	54,67
2	SECTIUNEA DE FUNCTIONARE(01+79+84)		10.130,82	0,00	3.131,00	2.594,00	2.530,00	1.875,82	14,67	54,67
3	CHELTUIELI CURENTE(10+20+30+40+50+51SF+55SF+57+59)	01	10.130,82	0,00	3.131,00	2.594,00	2.530,00	1.875,82	14,67	54,67
4	TITLUL I CHELTUIELI DE PERSONAL(cod 10.01 la 10.03)	10	4.840,00	0,00	1.325,00	1.140,00	1.300,00	1.075,00	0,00	0,00
5	Cheltuieli salariale in bani (cod 10.01.01 la 10.01.16+10.01.30)	1001	3.820,00	0,00	1.055,00	900,00	1.030,00	835,00	0,00	0,00
6	Salarii de baza	100101	3.140,00	0,00	850,00	740,00	850,00	700,00	0,00	0,00
10	Sporuri pentru conditii de munca	100105	230,00	0,00	65,00	45,00	65,00	55,00	0,00	0,00
17	Indemnizatii platite unor persoane din afara unitatii	100112	350,00	0,00	90,00	90,00	90,00	80,00	0,00	0,00
18	Indemnizatii de delegare	100113	100,00	0,00	50,00	25,00	25,00	0,00	0,00	0,00
31	Contributii (cod 10.03.01 la 10.03.06)	1003	1.020,00	0,00	270,00	240,00	270,00	240,00	0,00	0,00
32	Contributii de asigurari sociale de stat	100301	760,00	0,00	200,00	174,00	204,00	182,00	0,00	0,00
33	Contributii de asigurari de somaj	100302	20,00	0,00	5,00	5,00	5,00	5,00	0,00	0,00
34	Contributii de asigurari sociale de sanatate	100303	200,00	0,00	50,00	60,00	50,00	50,00	0,00	0,00
35	Contributii de asigurari pentru accidente de munca si boli profesionale	100304	10,00	0,00	3,00	3,00	3,00	1,00	0,00	0,00
37	Contributii pt concedii si indemnizatii	100306	30,00	0,00	12,00	8,00	8,00	2,00	0,00	0,00
38	TITLUL II BUNURI SI SERVICII (cod 20.01 la 20.06+20.09 la 20.16+20.18 la 20.25+20.27+20.30)	20	5.254,82	0,00	1.770,00	1.454,00	1.230,00	800,82	14,67	54,67
39	Bunuri si servicii (cod 20.01.01 la 20.01.09+20.01.30)	2001	1.780,00	0,00	490,00	490,00	400,00	400,00	0,00	0,00
40	Furnituri de birou	200101	75,00	0,00	20,00	20,00	20,00	15,00	0,00	0,00
41	Materiale pentru curatenie	200102	40,00	0,00	15,00	10,00	10,00	5,00	0,00	0,00
42	Incalzit, iluminat si forta motrica	200103	110,00	0,00	45,00	25,00	20,00	20,00	0,00	0,00
43	Apa, canal si salubritate	200104	15,00	0,00	5,00	5,00	5,00	0,00	0,00	0,00
44	Carburanti si lubrefiantix	200105	235,00	0,00	70,00	60,00	60,00	45,00	0,00	0,00
45	Piese de schimb	200106	110,00	0,00	30,00	40,00	25,00	15,00	0,00	0,00
46	Transport	200107	5,00	0,00	5,00	0,00	0,00	0,00	0,00	0,00

Rand	Denumirea indicatorilor	Cod indicator	PREVEDERI ANUALE		PREVEDERI TRIMESTRIALE				Influenta An	Influenta Trim in curs
			TOTAL	din care credite bugetare destinate stingerii platilor restante	Trim. I	Trim. II	Trim. III	Trim. IV		
47	Posta, telecomunicatii, radio, tv, internet	200108	230,00	0,00	80,00	80,00	50,00	20,00	0,00	0,00
48	Materiale si prestari de servicii cu caracter functional	200109	660,00	0,00	150,00	180,00	150,00	180,00	0,00	0,00
49	Alte bunuri si servicii pentru intretinere si functionare	200130	300,00	0,00	70,00	70,00	60,00	100,00	0,00	0,00
50	Reparatii curente	2002	80,00	0,00	30,00	20,00	20,00	10,00	0,00	0,00
59	Bunuri de natura obiectelor de inventar (cod 20.05.01 la 20.05.03+20.05.30)	2005	50,00	0,00	20,00	10,00	10,00	10,00	0,00	0,00
62	Alte obiecte de inventar	200530	50,00	0,00	20,00	10,00	10,00	10,00	0,00	0,00
63	Deplasari, detasari, transferari (cod 20.06.01+20.06.02)	2006	710,00	0,00	210,00	220,00	200,00	80,00	0,00	40,00
64	Deplasari interne, detasari, transferari	200601	360,00	0,00	80,00	100,00	100,00	80,00	0,00	20,00
65	Deplasari in strainatate	200602	350,00	0,00	130,00	120,00	100,00	0,00	0,00	20,00
68	Carti, publicatii si materiale documentare	2011	500,00	0,00	180,00	180,00	70,00	70,00	0,00	0,00
70	Pregatire profesionala	2013	60,00	0,00	45,00	15,00	0,00	0,00	0,00	0,00
86	Alte cheltuieli (cod 20.30.01 la 20.30.04+20.30.06+20.30.07+20.30.09+20.30.30)	2030	2.074,82	0,00	795,00	519,00	530,00	230,82	14,67	14,67
87	Reclama si publicitate	203001	150,00	0,00	50,00	40,00	40,00	20,00	0,00	0,00
88	Protocól si reprezentare	203002	700,00	0,00	150,00	150,00	200,00	200,00	0,00	0,00
89	Prime de asigurare non-viata	203003	60,00	0,00	20,00	15,00	15,00	10,00	0,00	0,00
94	Alte cheltuieli cu bunuri si servicii	203030	1.164,82	0,00	575,00	314,00	275,00	0,82	14,67	14,67
130	TITLUL VII ALTE TRANSFERURI (cod 55.01+55.02)	55	36,00	0,00	36,00	0,00	0,00	0,00	0,00	0,00
134	B. Transferuri curente in strainatate (catre organizatii internationale) (cod 55.02.01 la 55.02.04)	5502	36,00	0,00	36,00	0,00	0,00	0,00	0,00	0,00
135	Contributii si cotizatii la organisme internationale	550201	36,00	0,00	36,00	0,00	0,00	0,00	0,00	0,00
178	SECTIUNEA DE DEZVOLTARE(cod 51+55+56+70+81+84)		4.587,00	0,00	950,00	1.650,00	1.200,00	787,00	0,00	0,00
179	CHELTUIELI CURENTE	01	700,00	0,00	450,00	250,00	0,00	0,00	0,00	0,00
196	TITLUL VIII Proiecte cu finantare din Fonduri externe nerambursabile (FEN) postaderare (cod.56.01 la 56.25)	56	700,00	0,00	450,00	250,00	0,00	0,00	0,00	0,00
201	Programe din Fondul Social European (FSE)	5602	700,00	0,00	450,00	250,00	0,00	0,00	0,00	0,00
202	Finantare nationala	560201	200,00	0,00	100,00	100,00	0,00	0,00	0,00	0,00
203	Finantarea de la Uniunea Europeana	560202	496,00	0,00	346,00	150,00	0,00	0,00	0,00	0,00
204	Cheltuieli neeligibile	560203	4,00	0,00	4,00	0,00	0,00	0,00	0,00	0,00
245	CHELTUIELI DE CAPITAL (cod 71+72+75)	70	3.887,00	0,00	500,00	1.400,00	1.200,00	787,00	0,00	0,00
246	TITLUL XII ACTIVE NEFINANCIARE (cod 71.01la 71.03)	71	3.887,00	0,00	500,00	1.400,00	1.200,00	787,00	0,00	0,00
247	Active fixe (cod 71.01.01 la 71.01.03+71.01.30)	7101	3.887,00	0,00	500,00	1.400,00	1.200,00	787,00	0,00	0,00
248	Constructii	710101	2.810,00	0,00	210,00	805,00	1.008,00	787,00	0,00	0,00
250	Mobilier, aparatura birotica si alte active corporale	710103	435,00	0,00	140,00	285,00	0,00	0,00	0,00	0,00
251	Alte active fixe	710130	642,00	0,00	150,00	300,00	182,00	0,00	0,00	0,00

BUGETUL PE TITLURI DE CHELTUIELI, ARTICOLE SI ALINIAE
CAP 60.02.02 - APARARE NATIONALA (C.M.J) - 600202
19-Aprilie-2012

PROPUNERE: rectificare bugetara

(mii lei)

Rand	Denumirea indicatorilor	Cod Indicator	PREVEDERI ANUALE		PREVEDERI TRIMESTRIALE				Influenta An	Influenta Trim in curs
			TOTAL	din care credite bugetare destinate stingerii platilor restante	Trim. I	Trim. II	Trim. III	Trim. IV		
1	TOTAL CHELTUIELI (SECTIUNEA DE FUNCTIONARE+SECTIUNEA DE DEZVOLTARE)		270,00	0,00	82,00	73,00	43,00	72,00	0,00	9,00
2	SECTIUNEA DE FUNCTIONARE(01+79+84)		270,00	0,00	82,00	73,00	43,00	72,00	0,00	9,00
3	CHELTUIELI CURENTE(10+20+30+40+50+51SF+55SF+57+59)	01	270,00	0,00	82,00	73,00	43,00	72,00	0,00	9,00
38	TITLUL II BUNURI SI SERVICII (cod 20.01 la 20.06+20.09 la 20.16+20.18 la 20.25+20.27+20.30)	20	270,00	0,00	82,00	73,00	43,00	72,00	0,00	9,00
39	Bunuri si servicii (cod 20.01.01 la 20.01.09+20.01.30)	2001	240,00	0,00	81,00	64,00	43,00	52,00	-9,00	0,00
40	Furnituri de birou	200101	12,00	0,00	4,00	3,00	3,00	2,00	0,00	0,00
41	Materiale.pentru curatenie	200102	5,00	0,00	1,00	2,00	1,00	1,00	0,00	0,00
42	Incalzit, Iluminat si forta motrica	200103	63,00	0,00	30,00	15,00	2,00	16,00	0,00	0,00
43	Apa, canal si salubritate	200104	4,00	0,00	1,00	1,00	1,00	1,00	0,00	0,00
44	Carburanti si lubrefiantix	200105	20,00	0,00	6,00	6,00	0,00	8,00	0,00	0,00
45	Piese de schimb	200106	5,00	0,00	2,00	1,00	1,00	1,00	0,00	0,00
47	Posta, telecomunicatii, radio, tv, internet	200108	24,00	0,00	7,00	7,00	6,00	4,00	0,00	0,00
48	Materiale si prestari de servicii cu caracter functional	200109	93,00	0,00	27,00	25,00	25,00	16,00	-9,00	0,00
49	Alte bunuri si servicii pentru intretinere si functionare	200130	14,00	0,00	3,00	4,00	4,00	3,00	0,00	0,00
50	Reparatii curente	2002	9,00	0,00	0,00	9,00	0,00	0,00	9,00	9,00
59	Bunuri de natura obiectelor de inventar (cod 20.05.01 la 20.05.03+20.05.30)	2005	20,00	0,00	0,00	0,00	0,00	20,00	0,00	0,00
62	Alte obiecte de inventar	200530	20,00	0,00	0,00	0,00	0,00	20,00	0,00	0,00
68	Carti, publicatii si materiale documentare	2011	1,00	0,00	1,00	0,00	0,00	0,00	0,00	0,00

BUGETUL PE TITLURI DE CHELTUIELI, ARTICOLE SI ALINIATE
CAP 68.02.06 - ASISTENTA SOCIALA PENTRU FAMILIE SI COPII (DGASPC ALBA) - 680206
19-Aprilie-2012

PROPUNERE: rectificare bugetara

(mii lei)

Rand	Denumirea indicatorilor	Cod indicator	PREVEDERI ANUALE		PREVEDERI TRIMESTRIALE				Influenta An	Influenta Trim in curs
			TOTAL	din care credite bugetare destinate stingerii platilor restante	Trim. I	Trim. II	Trim. III	Trim. IV		
1	TOTAL CHELTUIELI (SECTIUNEA DE FUNCTIONARE+SECTIUNEA DE DEZVOLTARE)		77.594,00	0,00	19.587,00	21.553,00	20.600,00	15.854,00	0,00	411,00
2	SECTIUNEA DE FUNCTIONARE(01+79+84)		74.906,00	0,00	19.587,00	19.648,00	19.817,00	15.854,00	-200,00	211,00
3	CHELTUIELI CURENTE(10+20+30+40+50+51SF+55SF+57+59)	01	74.917,00	0,00	19.587,00	19.659,00	19.817,00	15.854,00	-189,00	222,00
4	TITLUL I CHELTUIELI DE PERSONAL(cod 10.01 la 10.03)	10	13.214,00	0,00	3.538,00	3.321,00	3.317,00	3.038,00	0,00	0,00
5	Cheltuieli salariale in bani (cod 10.01.01 la 10.01.16+10.01.30)	1001	10.321,00	0,00	2.753,00	2.578,00	2.564,00	2.426,00	0,00	0,00
6	Salarii de baza	100101	9.057,00	0,00	2.346,00	2.195,00	2.280,00	2.236,00	0,00	0,00
10	Sporuri pentru conditii de munca	100105	822,00	0,00	276,00	255,00	165,00	126,00	0,00	0,00
11	Alte sporuri	100106	278,00	0,00	80,00	80,00	80,00	38,00	0,00	0,00
17	Indemnizatii platite unor persoane din afara unitatii	100112	40,00	0,00	15,00	12,00	10,00	3,00	0,00	0,00
18	Indemnizatii de delegare	100113	20,00	0,00	6,00	6,00	4,00	4,00	0,00	0,00
22	Alte drepturi salariale in bani	100130	104,00	0,00	30,00	30,00	25,00	19,00	0,00	0,00
31	Contributii (cod 10.03.01 la 10.03.06)	1003	2.893,00	0,00	785,00	743,00	753,00	612,00	0,00	0,00
32	Contributii de asigurari sociale de stat	100301	2.175,00	0,00	575,00	550,00	565,00	485,00	0,00	0,00
33	Contributii de asigurari de somaj	100302	57,00	0,00	20,00	15,00	15,00	7,00	0,00	0,00
34	Contributii de asigurari sociale de sanatate	100303	539,00	0,00	150,00	140,00	140,00	109,00	0,00	0,00
35	Contributii de asigurari pentru accidente de munca si boli profesionale	100304	28,00	0,00	10,00	8,00	8,00	2,00	0,00	0,00
37	Contributii pt concedii si indemnizatii	100306	94,00	0,00	30,00	30,00	25,00	9,00	0,00	0,00
38	TITLUL II BUNURI SI SERVICII (cod 20.01 la 20.06+20.09 la 20.16+20.18 la 20.25+20.27+20.30)	20	13.615,00	0,00	3.249,00	3.538,00	3.700,00	3.128,00	-189,00	222,00
39	Bunuri si servicii (cod 20.01.01 la 20.01.09+20.01.30)	2001	3.685,00	0,00	953,00	920,00	1.020,00	792,00	0,00	120,00
40	Furnituri de birou	200101	110,00	0,00	20,00	20,00	40,00	30,00	0,00	0,00
41	Materiale pentru curatenie	200102	350,00	0,00	75,00	75,00	100,00	100,00	0,00	0,00
42	Incalzit, iluminat si forta motrica	200103	1.760,00	0,00	550,00	470,00	400,00	340,00	0,00	70,00
43	Apa, canal si salubritate	200104	360,00	0,00	110,00	110,00	70,00	70,00	0,00	0,00
44	Carburanti si lubrefiantix	200105	190,00	0,00	0,00	0,00	175,00	15,00	0,00	0,00

Rand	Denumirea indicatorilor	Cod indicator	PREVEDERI ANUALE		PREVEDERI TRIMESTRIALE				Influenta An	Influenta Trim in curs
			TOTAL	din care credite bugetare destinate stingerii platilor restante	Trim. I	Trim. II	Trim. III	Trim. IV		
46	Transport	200107	20,00	0,00	8,00	5,00	5,00	2,00	0,00	0,00
47	Posta, telecomunicatii, radio, tv, internet	200108	145,00	0,00	40,00	40,00	30,00	35,00	0,00	0,00
49	Alte bunuri si servicii pentru intretinere si functionare	200130	750,00	0,00	150,00	200,00	200,00	200,00	0,00	50,00
50	Reparatii curente	2002	100,00	0,00	0,00	0,00	100,00	0,00	0,00	0,00
51	Hrana (cod 20.03.01+20.03.02)	2003	3.450,00	0,00	854,00	900,00	850,00	846,00	0,00	90,00
52	Hrana pentru oameni	200301	3.450,00	0,00	854,00	900,00	850,00	846,00	0,00	90,00
54	Medicamente si materiale sanitare(cod 20.04.01 la 20.04.04)	2004	580,00	0,00	150,00	140,00	155,00	135,00	0,00	9,00
55	Medicamente	200401	500,00	0,00	120,00	120,00	135,00	125,00	0,00	9,00
56	Materiale sanitare	200402	80,00	0,00	30,00	20,00	20,00	10,00	0,00	0,00
59	Bunuri de natura obiectelor de inventar (cod 20.05.01 la 20.05.03+20.05.30)	2005	128,00	0,00	5,00	49,00	44,00	30,00	0,00	0,00
60	Uniforme si echipament	200501	50,00	0,00	0,00	20,00	15,00	15,00	0,00	0,00
61	Lenjerie si accesorii de pat	200503	28,00	0,00	0,00	14,00	14,00	0,00	0,00	0,00
62	Alte obiecte de inventar -	200530	50,00	0,00	5,00	15,00	15,00	15,00	0,00	0,00
63	Deplasari, detasari, transferari (cod 20.06.01+20.06.02)	2006	71,00	0,00	25,00	18,00	21,00	7,00	0,00	3,00
64	Deplasari interne, detasari, transferari	200601	51,00	0,00	15,00	18,00	11,00	7,00	0,00	3,00
65	Deplasari in strainatate	200602	20,00	0,00	10,00	0,00	10,00	0,00	0,00	0,00
68	Carti, publicatii si materiale documentare	2011	15,00	0,00	5,00	5,00	4,00	1,00	0,00	0,00
70	Pregatire profesionala	2013	30,00	0,00	10,00	10,00	10,00	0,00	0,00	0,00
71	Protectia muncii	2014	1,00	0,00	1,00	0,00	0,00	0,00	0,00	0,00
86	Alte cheltuieli (cod 20.30.01 la 20.30.04+20.30.06+20.30.07+20.30.09+20.30.30)	2030	5.555,00	0,00	1.246,00	1.496,00	1.496,00	1.317,00	-189,00	0,00
90	Chirii	203004	163,00	0,00	46,00	46,00	46,00	25,00	-21,00	0,00
94	Alte cheltuieli cu bunuri si servicii	203030	5.392,00	0,00	1.200,00	1.450,00	1.450,00	1.292,00	-168,00	0,00
137	TITLUL IX ASISTENTA SOCIALA (cod 57.02)	57	48.088,00	0,00	12.800,00	12.800,00	12.800,00	9.688,00	0,00	0,00
138	Ajutoare sociale (cod 57.02.01 la 57.02.04)	5702	48.088,00	0,00	12.800,00	12.800,00	12.800,00	9.688,00	0,00	0,00
139	Ajutoare sociale in numerar	570201	48.088,00	0,00	12.800,00	12.800,00	12.800,00	9.688,00	0,00	0,00
170	TITLUL XVII PLATI EFECTUATE IN ANII PRECEDENTI SI RECUPERATE IN ANUL CURENT (cod 85.01)	84	-11,00	0,00	0,00	-11,00	0,00	0,00	-11,00	-11,00
171	Plati efectuate in anii precedenti si recuperate in anul curent	8501	-11,00	0,00	0,00	-11,00	0,00	0,00	-11,00	-11,00
172	Plati efectuate in anii precedenti si recuperate in anul curent	850101	-11,00	0,00	0,00	-11,00	0,00	0,00	-11,00	-11,00
178	SECTIUNEA DE DEZVOLTARE(cod 51+55+56+70+81+84)		2.688,00	0,00	0,00	1.905,00	783,00	0,00	200,00	200,00
179	CHELTUIELI CURENTE	01	200,00	0,00	0,00	200,00	0,00	0,00	200,00	200,00
185	TITLUL VII ALTE TRANSFERURI (cod 55.01)	55	200,00	0,00	0,00	200,00	0,00	0,00	200,00	200,00
186	A. Transferuri interne (cod 55.01.10+55.01.12+55.01.13+55.01.15+55.01.18+55.01.28+55.01.42)	5501	200,00	0,00	0,00	200,00	0,00	0,00	200,00	200,00

Rand	Denumirea indicatorilor	Cod indicator	PREVEDERI ANUALE		PREVEDERI TRIMESTRIALE				Influenta An	Influenta Trim In curs
			TOTAL	din care credite bugetare destinate stingerii platilor restante	Trim. I	Trim. II	Trim. III	Trim. IV		
192	Programe de dezvoltare	550113	200,00	0,00	0,00	200,00	0,00	0,00	200,00	200,00
245	CHELTUIELI DE CAPITAL (cod 71+72+75)	70	2.488,00	0,00	0,00	1.705,00	783,00	0,00	0,00	0,00
246	TITLUL XII ACTIVE NEFINANCIARE (cod 71.01 la 71.03)	71	2.488,00	0,00	0,00	1.705,00	783,00	0,00	0,00	0,00
247	Active fixe (cod 71.01.01 la 71.01.03+71.01.30)	7101	1.730,00	0,00	0,00	1.405,00	325,00	0,00	0,00	0,00
248	Constructii	710101	1.625,00	0,00	0,00	1.300,00	325,00	0,00	0,00	0,00
249	Masini, echipamente si mijloace de transport	710102	105,00	0,00	0,00	105,00	0,00	0,00	0,00	0,00
254	Reparatii capitale aferente activelor fixe	7103	758,00	0,00	0,00	300,00	458,00	0,00	0,00	0,00

PROGRAM
de activitati pentru protectia mediului in judetul Alba
finantat din bugetul propriu al judetului Alba pe anul 2012.

Nr. Crt.	Data		Denumire proiect	Buget/lei RON
	Data lansării proiectului	Data finalizării proiectului		
I	01.01.2012	30.12.2012	Programul " Natura 2000 - Frumoasa"	50.000
II	01.01.2012	30.12.2012	Infintare plantatii pomicole de nuci(nucifere) in judetul Alba	70.000
III	01.01.2012	30.12.2012	Asociatia de Dezvoltare Intercomunitara " Salubris Alba"	10.000
IV	01.01.2012	30.12.2012	Controlul integrat al poluari cu nutrienti.	50.000
V	01.01.2012	30.12.2012	Documente necesare obtinerii autorizatiilor de construire pentru obiectivele de investitii din cadrul Proiectului "Sistem integrat de management al deseurilor in judetul Alba"	20.000
TOTAL				200.000

**BUGETUL PE TITLURI DE CHELTUIELI, ARTICOLE SI ALINIATE
CAP 84.02 - TRANSPORTURI - 8402
19-Aprilie-2012**

PROPUNERE: rectificare bugetara

(mii lei)

Rand	Denumirea indicatorilor	Cod indicator	PREVEDERI ANUALE		PREVEDERI TRIMESTRIALE				Influenta An	Influenta Trim in curs
			TOTAL	din care credite bugetare destinate stingerii platilor restante	Trim. I	Trim. II	Trim. III	Trim. IV		
1	TOTAL CHELTUIELI (SECTIUNEA DE FUNCTIONARE+SECTIUNEA DE DEZVOLTARE)		36.014,00	0,00	5.034,10	10.578,00	13.139,21	7.262,69	0,00	0,00
2	SECTIUNEA DE FUNCTIONARE(01+79+84)		26.736,00	0,00	3.861,00	7.326,00	9.706,00	5.843,00	0,00	0,00
3	CHELTUIELI CURENTE(10+20+30+40+50+51SF+55SF+57+59)	01	23.916,00	0,00	3.156,00	6.621,00	9.001,00	5.138,00	0,00	0,00
38	TITLUL II BUNURI SI SERVICII (cod 20.01 la 20.06+20.09 la 20.16+20.18 la 20.25+20.27+20.30)	20	23.916,00	0,00	3.156,00	6.621,00	9.001,00	5.138,00	0,00	0,00
50	Reparatii curente	2002	19.806,00	0,00	2.935,00	3.550,00	8.590,00	4.731,00	-2.450,00	-2.450,00
86	Alte cheltuieli (cod 20.30.01 la 20.30.04+20.30.06+20.30.07+20.30.09+20.30.30)	2030	4.110,00	0,00	221,00	3.071,00	411,00	407,00	2.450,00	2.450,00
94	Alte cheltuieli cu bunuri si servicii	203030	4.110,00	0,00	221,00	3.071,00	411,00	407,00	2.450,00	2.450,00
156	OPERATIUNI FINANCIARE (COD 80+81)	79	2.820,00	0,00	705,00	705,00	705,00	705,00	0,00	0,00
160	TITLUL XVI RAMBURSARI DE CREDITE (COD 81.01+81.02)	81	2.820,00	0,00	705,00	705,00	705,00	705,00	0,00	0,00
166	Rambursari de credite interne (cod 81.02.01 la 81.02.05)	8102	2.820,00	0,00	705,00	705,00	705,00	705,00	0,00	0,00
169.	Rambursari de credite aferente datoriei publice interne locale	810205	2.820,00	0,00	705,00	705,00	705,00	705,00	0,00	0,00
178	SECTIUNEA DE DEZVOLTARE(cod 51+55+56+70+81+84)		9.278,00	0,00	1.173,10	3.252,00	3.433,21	1.419,69	0,00	0,00
245	CHELTUIELI DE CAPITAL (cod 71+72+75)	70	9.278,00	0,00	1.173,10	3.252,00	3.433,21	1.419,69	0,00	0,00
246	TITLUL XII ACTIVE NEFINANCIARE (cod 71.01la 71.03)	71	9.278,00	0,00	1.173,10	3.252,00	3.433,21	1.419,69	0,00	0,00
247	Active fixe (cod 71.01.01 la 71.01.03+71.01.30)	7101	9.078,00	0,00	1.173,10	3.202,00	3.358,21	1.344,69	0,00	0,00
248	Constructii	710101	8.889,50	0,00	1.084,60	3.152,00	3.308,21	1.344,69	0,00	0,00
249	Masini, echipamente si mijloace de transport	710102	50,00	0,00	50,00	0,00	0,00	0,00	0,00	0,00
250	Mobilier, aparatura birotica si alte active corporale	710103	38,50	0,00	38,50	0,00	0,00	0,00	0,00	0,00
251	Alte active fixe	710130	100,00	0,00	0,00	50,00	50,00	0,00	0,00	0,00
254	Reparatii capitale aferente activelor fixe	7103	200,00	0,00	0,00	50,00	75,00	75,00	0,00	0,00

BUGETUL CENTRALIZAT AL INSTITUTIILOR PUBLICE SI ACTIVITATILOR FINANTATE INTEGRAL SAU PARTIAL DIN VENITURI PROPRII SI SUBVENTII

19-Aprilie-2012

PROPUNERE: rectificare bugetara

(mii lei)

Denumirea indicatorilor	Cod indicator	Rand	PREVEDERI ANUALE		PREVEDERI TRIMESTRIALE				Influenta An	Influenta Trim in curs
			TOTAL	din care credite bugetare destinate stingerii platilor restante	Trim. I	Trim. II	Trim. III	Trim. IV		
TOTAL VENITURI	000110	r 1	2.980,00	0,00	976,00	1.125,77	453,24	424,99	0,00	408,77
I. VENITURI CURENTE		r 2	1.220,00	0,00	536,00	445,77	133,24	104,99	0,00	168,77
C. VENITURI NEFISCALE	0012	r 8	1.220,00	0,00	536,00	445,77	133,24	104,99	0,00	168,77
C2. VANZARI DE BUNURI SI SERVICII(33.10+34.10+35.10+36.10+37.10)	0014	r 19	1.220,00	0,00	536,00	445,77	133,24	104,99	0,00	168,77
Venituri din prestari de servicii si alte activitati(cod 33.10.05+33.10.08+33.10.13+33.10.14+33.10.16+33.10.17+33.10.19+33.10.10)	3310	r 20	1.220,00	0,00	536,00	445,77	133,24	104,99	0,00	168,77
Alte venituri din prestari de servicii si alte activitati	331050	r 34	1.220,00	0,00	536,00	445,77	133,24	104,99	0,00	168,77
IV. SUBVENTII(cod 0018)	0017	r 50	1.760,00	0,00	440,00	680,00	320,00	320,00	0,00	240,00
SUBVENTII DE LA ALTE NIVELE ALE ADMINISTRATIEI PUBLICE(42.10+43.10)	0018	r 51	1.760,00	0,00	440,00	680,00	320,00	320,00	0,00	240,00
Subventii de la alte administratii(cod 43.10.09+43.10.10+43.10.14+43.10.15+43.10.16+43.10.17)	4310	r 56	1.760,00	0,00	440,00	680,00	320,00	320,00	0,00	240,00
Subventii pentru institutii publice	431009	r 57	1.760,00	0,00	440,00	680,00	320,00	320,00	0,00	240,00
VENITURILE SECTIUNII DE FUNCTIONARE (00.02+00.17)	Y000110	r 118	2.980,00	0,00	976,00	1.125,77	453,24	424,99	0,00	408,77
I. VENITURI CURENTE (cod 00.03+00.12)	Y0010	r 119	1.220,00	0,00	536,00	445,77	133,24	104,99	0,00	168,77
C.VENITURI NEFISCALE(0013+0014)	Y0012	r 125	1.220,00	0,00	536,00	445,77	133,24	104,99	0,00	168,77
C2. VANZARI DE BUNURI SI SERVICII(33.10+34.10+35.10+36.10+37.10)	Y0014	r 136	1.220,00	0,00	536,00	445,77	133,24	104,99	0,00	168,77
Venituri din prestari de servicii si alte activitati(cod 33.10.05 la 33.10.50)	Y3310	r 137	1.220,00	0,00	536,00	445,77	133,24	104,99	0,00	168,77
Alte venituri din prestari de servicii si alte activitati	Y331050	r 151	1.220,00	0,00	536,00	445,77	133,24	104,99	0,00	168,77
IV. SUBVENTII (cod 00.18)	Y0017	r 162	1.760,00	0,00	440,00	680,00	320,00	320,00	0,00	240,00
SUBVENTII DE LA ALTE NIVELE ALE ADMINISTRATIEI PUBLICE(cod 43.10)	Y0018	r 163	1.760,00	0,00	440,00	680,00	320,00	320,00	0,00	240,00
Subventii de la alte administratii	Y4310	r 167	1.760,00	0,00	440,00	680,00	320,00	320,00	0,00	240,00
Subventii pentru institutii publice	Y431009	r 168	1.760,00	0,00	440,00	680,00	320,00	320,00	0,00	240,00
TOTAL CHELTUIELI (cod 50.10+59.10+63.10+69.10+79.10)	4910	r 243	3.321,32	0,00	1.317,32	1.125,77	453,24	424,99	0,00	408,77
CHELTUIELI CURENTE	10,01	r 244	3.000,05	0,00	996,05	1.125,77	453,24	424,99	0,00	408,77

Denumirea indicatorilor	Cod indicator	Rand	PREVEDERI ANUALE		PREVEDERI TRIMESTRIALE				Influenta An	Influenta Trim in curs
			TOTAL	din care credite bugetare destinate stingerii platilor restante	Trim. I	Trim. II	Trim. III	Trim. IV		
TITLUL I CHELTUIELI DE PERSONAL	10.10	r 245	1.700,00	0,00	425,01	665,01	304,99	304,99	0,00	240,00
TITLUL II BUNURI SI SERVICII	10.20	r 246	1.300,05	0,00	571,04	460,76	148,25	120,00	0,00	188,77
CHELTUIELI DE CAPITAL	10.70	r 255	326,50	0,00	326,50	0,00	0,00	0,00	0,00	0,00
TITLUL IX ACTIVE NEFINANCIARE	10.71	r 256	326,50	0,00	326,50	0,00	0,00	0,00	0,00	0,00
Titlul XVII PLATI EFECTUATE IN ANII PRECEDENTI SI RECUPERATE IN ANUL CURENT	10.84	r 262	-5,23	0,00	-5,23	0,00	0,00	0,00	0,00	0,00
Plati efectuate in anii precedenti si recuperate in anul curent	10.8501	r 263	-5,23	0,00	-5,23	0,00	0,00	0,00	0,00	0,00
PARTEA A III-A CHELTUIELI SOCIAL-CULTURALE(cod 65.10+66.10+67.10+68.10)	6310	r 337	3.321,32	0,00	1.317,32	1.125,77	453,24	424,99	0,00	408,77
Cultura, recreere si religie	6710	r 402	3.321,32	0,00	1.317,32	1.125,77	453,24	424,99	0,00	408,77
CHELTUIELI CURENTE	6710.01	r 403	3.000,05	0,00	996,05	1.125,77	453,24	424,99	0,00	408,77
TITLUL I CHELTUIELI DE PERSONAL	6710.10	r 404	1.700,00	0,00	425,01	665,01	304,99	304,99	0,00	240,00
TITLUL II BUNURI SI SERVICII	6710.20	r 405	1.300,05	0,00	571,04	460,76	148,25	120,00	0,00	188,77
CHELTUIELI DE CAPITAL	6710.70	r 414	326,50	0,00	326,50	0,00	0,00	0,00	0,00	0,00
TITLUL XII ACTIVE NEFINANCIARE	6710.71	r 415	326,50	0,00	326,50	0,00	0,00	0,00	0,00	0,00
TITLUL XVII PLATI EFECTUATE IN ANII PRECEDENTI SI RECUPERATE IN ANUL CURENT	6710.84	r 421	-5,23	0,00	-5,23	0,00	0,00	0,00	0,00	0,00
Plati efectuate in anii precedenti si recuperate in anul curent	6710.8501	r 422	-5,23	0,00	-5,23	0,00	0,00	0,00	0,00	0,00
Servicii culturale	671003	r 424	3.321,32	0,00	1.317,32	1.125,77	453,24	424,99	0,00	408,77
Muzee	67100303	r 425	3.321,32	0,00	1.317,32	1.125,77	453,24	424,99	0,00	408,77
VII. REZERVE, EXCEDENT / DEFICIT	9610	r 617	-341,32	0,00	-341,32	0,00	0,00	0,00	0,00	0,00
DEFICIT(99.10.96+99.10.97)	9910	r 621	341,32	0,00	341,32	0,00	0,00	0,00	0,00	0,00
Deficitul sectiunii de functionare	991096	r 622	14,82	0,00	14,82	0,00	0,00	0,00	0,00	0,00
Deficitul sectiunii de dezvoltare	991097	r 623	326,50	0,00	326,50	0,00	0,00	0,00	0,00	0,00
CHELTUIELILE SECTIUNII DE FUNCTIONARE(COD 50.10+59.10+63.10+69.10+79.10)	Y4910	r 624	2.994,82	0,00	990,82	1.125,77	453,24	424,99	0,00	408,77
CHELTUIELI CURENTE	YY10.01	r 625	3.000,05	0,00	996,05	1.125,77	453,24	424,99	0,00	408,77
Titlul I Cheltuieli de personal	YY10.10	r 626	1.700,00	0,00	425,01	665,01	304,99	304,99	0,00	240,00
Titlul II Bunuri si servicii	YY10.20	r 627	1.300,05	0,00	571,04	460,76	148,25	120,00	0,00	188,77
Titlul XVII Plati efectuate in anii precedenti si recuperate in anul curent	YY10.84	r 638	-5,23	0,00	-5,23	0,00	0,00	0,00	0,00	0,00
Plati efectuate in anii precedenti si recuperate in anul curent	YY10.8501	r 639	-5,23	0,00	-5,23	0,00	0,00	0,00	0,00	0,00
PARTEA A III-A CHELTUIELI SOCIAL-CULTURALE(cod 65.10+66.10+67.10+68.10)	Y63.10	r 698	2.994,82	0,00	990,82	1.125,77	453,24	424,99	0,00	408,77
Cultura, recreere si religie(cod 67.10.03+67.10.05+67.10.50)	Y6710	r 753	2.994,82	0,00	990,82	1.125,77	453,24	424,99	0,00	408,77

Denumirea indicatorilor	Cod indicator	Rand	PREVEDERI ANUALE		PREVEDERI TRIMESTRIALE				Influenta An	Influenta Trim in curs
			TOTAL	din care credite bugetare destinate stingerii platilor restante	Trim. I	Trim. II	Trim. III	Trim. IV		
CHELTUIELI CURENTE	Y6710.01	r 754	3.000,05	0,00	996,05	1.125,77	453,24	424,99	0,00	408,77
Titlul I Cheltuieli de personal	Y6710.10	r 755	1.700,00	0,00	425,01	665,01	304,99	304,99	0,00	240,00
Titlul II bunuri si servicii	Y6710.20	r 756	1.300,05	0,00	571,04	460,76	148,25	120,00	0,00	168,77
PLATI EFECTUATE IN ANII PRECEDENTI SI RECUPERATE IN ANUL CURENT	Y6710.84	r 767	-5,23	0,00	-5,23	0,00	0,00	0,00	0,00	0,00
Plati efectuate in anii precedenti si recuperate in anul curent	Y6710.8501	r 768	-5,23	0,00	-5,23	0,00	0,00	0,00	0,00	0,00
Servicii culturale(cod 67.10.03 la 67.10.03.07+67.10.03.09 la cod 67.10.03.11+67.10.03.15+67.10.03.30)	Y671003	r 770	2.994,82	0,00	990,82	1.125,77	453,24	424,99	0,00	408,77
Muzee	Y67100303	r 771	2.994,82	0,00	990,82	1.125,77	453,24	424,99	0,00	408,77
VII. REZERVE, EXCEDENT / DEFICIT	Y9610	r 929	-14,82	0,00	-14,82	0,00	0,00	0,00	0,00	0,00
DEFICIT(COD 99.10.96+99.10.97)	Y9910	r 932	14,82	0,00	14,82	0,00	0,00	0,00	0,00	0,00
Deficitul sectiunii de functionare	Y991096	r 933	14,82	0,00	14,82	0,00	0,00	0,00	0,00	0,00
CHELTUIELILE SECTIUNII DE DEZVOLTARE(COD 50.10+59.10+63.10+69.10+79.10)	Y4910	r 934	326,50	0,00	326,50	0,00	0,00	0,00	0,00	0,00
CHELTUIELI DE CAPITAL	YY10.70	r 939	326,50	0,00	326,50	0,00	0,00	0,00	0,00	0,00
Titlul XII Active nefinanciare	YY10.71	r 940	326,50	0,00	326,50	0,00	0,00	0,00	0,00	0,00
PARTEA A III-A CHELTUIELI SOCIAL-CULTURALE(COD 65.10+66.10+67.10+68.10)	Y6310	r 988	326,50	0,00	326,50	0,00	0,00	0,00	0,00	0,00
Cultura, recreere si religie(cod 67.10.03+67.10.05+67.10.50)	Y6710	r 1033	326,50	0,00	326,50	0,00	0,00	0,00	0,00	0,00
CHELTUIELI DE CAPITAL	Y6710.70	r 1038	326,50	0,00	326,50	0,00	0,00	0,00	0,00	0,00
Titlul XII Active nefinanciare	Y6710.71	r 1039	326,50	0,00	326,50	0,00	0,00	0,00	0,00	0,00
Servicii culturale	Y671003	r 1045	326,50	0,00	326,50	0,00	0,00	0,00	0,00	0,00
Muzee	Y67100303	r 1046	326,50	0,00	326,50	0,00	0,00	0,00	0,00	0,00
DEFICIT	Y9910	r 1172	326,50	0,00	326,50	0,00	0,00	0,00	0,00	0,00
Deficitul sectiunii de dezvoltare	Y991097	r 1173	326,50	0,00	326,50	0,00	0,00	0,00	0,00	0,00

**BUGETUL PE TITLURI DE CHELTUIELI, ARTICOLE SI ALINATE
CAP 67.10.03.03 - MUZEE -MUZEUL NATIONAL AL UNIRII - 67100303
19-Aprilie-2012**

PROPUNERE: rectificare bugetara

Rand	Denumirea indicatorilor	Cod indicator	PREVEDERI ANUALE		PREVEDERI TRIMESTRIALE				Influenta An	Influenta Trim in curs
			TOTAL	din care credite bugetare destinate stingerii platilor restante	Trim. I	Trim. II	Trim. III	Trim. IV		
1	TOTAL CHELTUIELI (SECTIUNEA DE FUNCTIONARE+SECTIUNEA DE DEZVOLTARE)		3.321,32	0,00	1.317,32	1.125,77	453,24	424,99	0,00	408,77
2	SECTIUNEA DE FUNCTIONARE(01+79+84)		2.994,82	0,00	990,82	1.125,77	453,24	424,99	0,00	408,77
3	CHELTUIELI CURENTE(10+20+30+40+50+51SF+55SF+57+59)	01	3.000,05	0,00	996,05	1.125,77	453,24	424,99	0,00	408,77
4	TITLUL I CHELTUIELI DE PERSONAL(cod 10.01 la 10.03)	10	1.700,00	0,00	425,01	665,01	304,99	304,99	0,00	240,00
5	Cheltuieli salariale in bani (cod 10.01.01 la 10.01.16+10.01.30)	1001	1.347,50	0,00	336,88	576,88	216,87	216,87	0,00	240,00
6	Salarii de baza	100101	1.296,00	0,00	324,00	564,00	204,00	204,00	0,00	240,00
10	Sporuri pentru conditii de munca	100105	4,50	0,00	1,13	1,13	1,12	1,12	0,00	0,00
18	Indemnizatii de delegare	100113	47,00	0,00	11,75	11,75	11,75	11,75	0,00	0,00
31	Contributii (cod 10.03.01 la 10.03.06)	1003	352,50	0,00	88,13	88,13	88,12	88,12	0,00	0,00
32	Contributii de asigurari sociale de stat	100301	266,00	0,00	66,50	66,50	66,50	66,50	0,00	0,00
33	Contributii de asigurari de somaj	100302	6,50	0,00	1,63	1,63	1,62	1,62	0,00	0,00
34	Contributii de asigurari sociale de sanatate	100303	67,00	0,00	16,75	16,75	16,75	16,75	0,00	0,00
35	Contributii de asigurari pentru accidente de munca si boli profesionale	100304	2,00	0,00	0,50	0,50	0,50	0,50	0,00	0,00
37	Contributii pt concedii si indemnizatii	100306	11,00	0,00	2,75	2,75	2,75	2,75	0,00	0,00
38	TITLUL II BUNURI SI SERVICII (cod 20.01 la 20.06+20.09 la 20.16+20.18 la 20.25+20.27+20.30)	20	1.300,05	0,00	571,04	460,76	148,25	120,00	0,00	168,77
39	Bunuri si servicii (cod 20.01.01 la 20.01.09+20.01.30)	2001	409,00	0,00	178,99	80,28	79,50	70,25	0,00	0,00
40	Furnituri de birou	200101	20,00	0,00	5,00	5,00	5,00	5,00	0,00	0,00
41	Materiale pentru curatenie	200102	5,00	0,00	2,00	2,00	1,00	0,00	0,00	0,00
42	Incalzit, iluminat si forta motrica	200103	140,00	0,00	90,00	16,00	16,00	18,00	0,00	0,00
43	Apa, canal si salubritate	200104	7,00	0,00	1,99	1,51	1,75	1,75	0,00	0,00
44	Carburanti si lubrefiantix	200105	20,00	0,00	0,00	10,00	10,00	0,00	0,00	0,00
45	Piese de schimb	200106	2,00	0,00	0,00	0,50	0,50	1,00	0,00	0,00
47	Posta, telecomunicatii, radio, tv, internet	200108	25,00	0,00	10,00	5,25	5,25	4,50	0,00	0,00
48	Materiale si prestari de servicii cu caracter functional	200109	90,00	0,00	30,00	20,00	20,00	20,00	0,00	0,00

Rand	Denumirea indicatorilor	Cod indicator	PREVEDERI ANUALE		PREVEDERI TRIMESTRIALE				Influenta An	Influenta Trim in curs
			TOTAL	din care credite bugetare destinate stingerii platilor restante	Trim. I	Trim. II	Trim. III	Trim. IV		
49	Alte bunuri si servicii pentru intretinere si functionare	200130	100,00	0,00	40,00	20,00	20,00	20,00	0,00	0,00
50	Reparatii curente	2002	70,00	0,00	70,00	0,00	0,00	0,00	0,00	0,00
59	Bunuri de natura obiectelor de inventar (cod 20.05.01 la 20.05.03+20.05.30)	2005	15,00	0,00	2,00	4,00	4,00	5,00	0,00	0,00
62	Alte obiecte de inventar	200530	15,00	0,00	2,00	4,00	4,00	5,00	0,00	0,00
63	Deplasari, detasari, transferari (cod 20.06.01+20.06.02)	2006	12,00	0,00	1,00	9,00	1,00	1,00	0,00	0,00
64	Deplasari interne, detasari, transferari	200601	4,00	0,00	1,00	1,00	1,00	1,00	0,00	0,00
65	Deplasari in strainatate	200602	8,00	0,00	0,00	8,00	0,00	0,00	0,00	0,00
66	Materiale de laborator	2009	30,00	0,00	17,50	7,50	2,50	2,50	0,00	0,00
68	Carti, publicatii si materiale documentare	2011	41,00	0,00	26,00	5,00	5,00	5,00	0,00	0,00
70	Pregatire profesionala	2013	5,00	0,00	0,00	0,00	2,50	2,50	0,00	0,00
71	Protectia muncii	2014	30,00	0,00	15,00	7,50	3,75	3,75	0,00	0,00
73	Studii si cercetari	2016	160,00	0,00	30,00	50,00	50,00	30,00	0,00	0,00
86	Alte cheltuieli (cod 20.30.01 la 20.30.04+20.30.06+20.30.07+20.30.09+20.30.30)	2030	528,05	0,00	230,55	297,50	0,00	0,00	0,00	168,77
94	Alte cheltuieli cu bunuri si servicii	203030	528,05	0,00	230,55	297,50	0,00	0,00	0,00	168,77
170	TITLUL XVII PLATI EFECTUATE IN ANII PRECEDENTI SI RECUPERATE IN ANUL CURENT (cod 85.01)	84	-5,23	0,00	-5,23	0,00	0,00	0,00	0,00	0,00
171	Plati efectuate in anii precedenti si recuperate in anul curent	8501	-5,23	0,00	-5,23	0,00	0,00	0,00	0,00	0,00
172	Plati efectuate in anii precedenti si recuperate in anul curent	850101	-5,23	0,00	-5,23	0,00	0,00	0,00	0,00	0,00
178	SECTIUNEA DE DEZVOLTARE(cod 51+55+56+70+81+84)		326,50	0,00	326,50	0,00	0,00	0,00	0,00	0,00
245	CHELTUIELI DE CAPITAL (cod 71+72+75)	70	326,50	0,00	326,50	0,00	0,00	0,00	0,00	0,00
246	TITLUL XII ACTIVE NEFINANCIARE (cod 71.01la 71.03)	71	326,50	0,00	326,50	0,00	0,00	0,00	0,00	0,00
247	Active fixe (cod 71.01.01 la 71.01.03+71.01.30)	7101	326,50	0,00	326,50	0,00	0,00	0,00	0,00	0,00
249	Masini, echipamente si mijloace de transport	710102	301,50	0,00	301,50	0,00	0,00	0,00	0,00	0,00
250	Mobilier, aparatura birotica si alte active corporale	710103	25,00	0,00	25,00	0,00	0,00	0,00	0,00	0,00

BUGETUL CENTRALIZAT AL INSTITUTIILOR PUBLICE SI ACTIVITATILOR FINANTATE INTEGRAL SAU PARTIAL DIN VENITURI PROPRII SI SUBVENTII

19-Aprilie-2012

PROPUNERE: rectificare bugetara

(mii lei)

Denumirea indicatorilor	Cod indicator	Rand	PREVEDERI ANUALE		PREVEDERI TRIMESTRIALE				Influenta An	Influenta Trim in curs
			TOTAL	din care credite bugetare destinate stingerii platilor restante	Trim. I	Trim. II	Trim. III	Trim. IV		
TOTAL VENITURI	000110	r 1	65.122,00	0,00	28.747,50	16.119,11	14.295,21	5.960,18	7,00	7,00
I. VENITURI CURENTE		r 2	56.812,00	0,00	20.977,50	15.939,11	14.115,21	5.780,18	7,00	7,00
C. VENITURI NEFISCALE	0012	r 8	56.812,00	0,00	20.977,50	15.939,11	14.115,21	5.780,18	7,00	7,00
C1. VENITURI DIN PROPRIETATE(cod 30.10)	0013	r 9	50,00	0,00	20,00	15,00	15,00	0,00	0,00	0,00
Venituri din proprietate(cod 30.10.05+30.10.09+30.10.50)	3010	r 10	50,00	0,00	20,00	15,00	15,00	0,00	0,00	0,00
Venituri din concesiuni si inchirieri	301005	r 12	50,00	0,00	20,00	15,00	15,00	0,00	0,00	0,00
C2. VANZARI DE BUNURI SI SERVICII(33.10+34.10+35.10+36.10+37.10)	0014	r 19	56.762,00	0,00	20.957,50	15.924,11	14.100,21	5.780,18	7,00	7,00
Venituri din prestari de servicii si alte activitati(cod 33.10.05+33.10.08+33.10.13+33.10.14+33.10.16+33.10.17+33.10.19+33.10.	3310	r 20	56.736,00	0,00	20.938,50	15.917,11	14.100,21	5.780,18	0,00	0,00
Venituri din contractele incheiate cu casele de asigurari sociale de sanatate	331021	r 30	47.220,00	0,00	18.328,00	13.543,61	11.619,61	3.728,78	0,00	0,00
Venituri din contracte incheiate cu directiile de sanat publica alocate de la bug de stat	331030	r 31	6.499,00	0,00	1.743,00	1.738,00	1.546,00	1.472,00	0,00	0,00
Venituri din contractele incheiate cu directiile de sanat publica alocate din ven proprii ale Min.Sanatatii	331031	r 32	667,00	0,00	5,50	24,50	323,60	313,40	0,00	0,00
Venituri din contractele incheiate cu instituturile de medicina din sume alocate de la bugetul de stat	331032	r 33	1.065,00	0,00	267,00	266,00	266,00	266,00	0,00	0,00
Alte venituri din prestari de servicii si alte activitati	331050	r 34	1.285,00	0,00	595,00	345,00	345,00	0,00	0,00	0,00
Transferuri voluntare, altele decat subventiile(cod 37.10.01+37.10.50)	3710	r 41	26,00	0,00	19,00	7,00	0,00	0,00	7,00	7,00
Donatii si sponsorizari	371001	r 42	26,00	0,00	19,00	7,00	0,00	0,00	7,00	7,00
II. VENITURI DIN CAPITAL (cod 39.10)	0015	r 46	720,00	0,00	180,00	180,00	180,00	180,00	0,00	0,00
Venituri din valorificarea unor bunuri(cod 39.10.01+39.10.50)	3910	r 47	720,00	0,00	180,00	180,00	180,00	180,00	0,00	0,00
Alte venituri din valorificarea unor bunuri	391050	r 49	720,00	0,00	180,00	180,00	180,00	180,00	0,00	0,00
IV. SUBVENTII(cod 0018)	0017	r 50	7.590,00	0,00	7.590,00	0,00	0,00	0,00	0,00	0,00
SUBVENTII DE LA ALTE NIVELE ALE ADMINISTRATIEI PUBLICE(42.10+43.10)	0018	r 51	7.590,00	0,00	7.590,00	0,00	0,00	0,00	0,00	0,00
Subventii de la alte administratii(cod 43.10.09+43.10.10+43.10.14+43.10.15+43.10.16+43.10.17)	4310	r 56	7.590,00	0,00	7.590,00	0,00	0,00	0,00	0,00	0,00

Denumirea indicatorilor	Cod indicator	Rand	PREVEDERI ANUALE		PREVEDERI TRIMESTRIALE				Influenta An	Influenta Trim in curs
			TOTAL	din care credite bugetare destinate stingerii platilor restante	Trim. I	Trim. II	Trim. III	Trim. IV		
Subventii din bugetele locale pentru finantarea cheltuielilor curente din domeniul sanatatii	431010	r 58	1.000,00	0,00	1.000,00	0,00	0,00	0,00	0,00	0,00
Subventii de la bugetul local pentru finantarea cheltuielilor de capital din domeniul sanatatii	431014	r 59	6.000,00	0,00	6.000,00	0,00	0,00	0,00	0,00	0,00
Sume din bug de stat catre bug locale ptr finantarea investitiilor in sanatate	431016	r 61	590,00	0,00	590,00	0,00	0,00	0,00	0,00	0,00
Sume din bug de stat catre bug locale ptr finantarea aparaturii medicale si echipamentelor de comunicatii in urgenta in sanatate	43101601	r 62	206,00	0,00	206,00	0,00	0,00	0,00	0,00	0,00
Sume din bug de stat catre bug locale ptr finantarea reparatiilor capitale in sanatate	43101602	r 63	384,00	0,00	384,00	0,00	0,00	0,00	0,00	0,00
VENITURILE SECTIUNII DE FUNCTIONARE (00.02+00.17)	Y000110	r 118	57.812,00	0,00	21.977,50	15.939,11	14.115,21	5.780,18	7,00	7,00
I. VENITURI CURENTE (cod 00.03+00.12)	Y0010	r 119	56.812,00	0,00	20.977,50	15.939,11	14.115,21	5.780,18	7,00	7,00
C.VENITURI NEFISCALE(0013+0014)	Y0012	r 125	56.812,00	0,00	20.977,50	15.939,11	14.115,21	5.780,18	7,00	7,00
C1. VENITURI DIN PROPRIETATE(cod 30.10+31,10)	Y0013	r 126	50,00	0,00	20,00	15,00	15,00	0,00	0,00	0,00
Venituri din proprietate(cod 30.10.03+30.10.05+30.10.09+30.10.50)	Y3010	r 127	50,00	0,00	20,00	15,00	15,00	0,00	0,00	0,00
Venituri din concesiuni si inchirieri	Y301005	r 129	50,00	0,00	20,00	15,00	15,00	0,00	0,00	0,00
C2. VANZARI DE BUNURI SI SERVICII(33.10+34.10+35.10+36.10+37,10)	Y0014	r 136	56.762,00	0,00	20.957,50	15.924,11	14.100,21	5.780,18	7,00	7,00
Venituri din prestari de servicii si alte activitati(cod 33.10.05 la 33.10.50)	Y3310	r 137	56.736,00	0,00	20.938,50	15.917,11	14.100,21	5.780,18	0,00	0,00
Venituri din contractele incheiate cu casele de asigurari sociale de sanatate	Y331021	r 147	47.220,00	0,00	18.328,00	13.543,61	11.618,61	3.728,78	0,00	0,00
Venituri din contracte incheiate cu directiile de sanat publica alocate de la bug de stat	Y331030	r 148	6.499,00	0,00	1.743,00	1.738,00	1.546,00	1.472,00	0,00	0,00
Venituri din contractele incheiate cu directiile de sanat publica alocate din ven proprii ale Min.Sanatatiei	Y331031	r 149	667,00	0,00	5,50	24,50	323,60	313,40	0,00	0,00
Venituri din contractele incheiate cu instituttele de medicina din sume alocate de la bugetul de stat	Y331032	r 150	1.065,00	0,00	267,00	266,00	266,00	266,00	0,00	0,00
Alte venituri din prestari de servicii si alte activitati	Y331050	r 151	1.285,00	0,00	595,00	345,00	345,00	0,00	0,00	0,00
Transferuri voluntare, altele decat subventiile(cod 37.10.01+37.10.50)	Y3710	r 158	26,00	0,00	19,00	7,00	0,00	0,00	7,00	7,00
Donatii si sponsorizari	Y371001	r 159	26,00	0,00	19,00	7,00	0,00	0,00	7,00	7,00
IV. SUBVENTII (cod 00.18)	Y0017	r 162	1.000,00	0,00	1.000,00	0,00	0,00	0,00	0,00	0,00
SUBVENTII DE LA ALTE NIVELE ALE ADMINISTRATIEI PUBLICE(cod 43.10)	Y0018	r 163	1.000,00	0,00	1.000,00	0,00	0,00	0,00	0,00	0,00
Subventii de la alte administratii	Y4310	r 167	1.000,00	0,00	1.000,00	0,00	0,00	0,00	0,00	0,00
Subventii din bugetele locale pentru finantarea cheltuielilor curente din domeniul sanatatii	Y431010	r 169	1.000,00	0,00	1.000,00	0,00	0,00	0,00	0,00	0,00
VENITURILE SECTIUNII DE DEZVOLTARE	Y000110	r 171	7.310,00	0,00	6.770,00	180,00	180,00	180,00	0,00	0,00
II. VENITURI DIN CAPITAL(cod 39.10)	Y0015	r 176	720,00	0,00	180,00	180,00	180,00	180,00	0,00	0,00
Venituri din valorificarea unor bunuri(cod 39.10.01+39.10.50)	Y3910	r 177	720,00	0,00	180,00	180,00	180,00	180,00	0,00	0,00
Alte venituri din valorificarea unor bunuri	Y391050	r 179	720,00	0,00	180,00	180,00	180,00	180,00	0,00	0,00

Denumirea indicatorilor	Cod indicator	Rand	PREVEDERI ANUALE		PREVEDERI TRIMESTRIALE				Influenta An	Influenta Trim in curs
			TOTAL	din care credite bugetare destinate stingerii platilor restante	Trim. I	Trim. II	Trim. III	Trim. IV		
IV SUBVENTII (cod 00.18)	Y0017	r 180	6.590,00	0,00	6.590,00	0,00	0,00	0,00	0,00	0,00
Subventii de la alte nivele ale administratiei publice (cod 42.10+43.10)	Y0018	r 181	6.590,00	0,00	6.590,00	0,00	0,00	0,00	0,00	0,00
Subventii de la alte administratii (cod 43.10.14+43.10.16+43.10.17)	Y4310	r 184	6.590,00	0,00	6.590,00	0,00	0,00	0,00	0,00	0,00
Subventii de la bug. locale pentru finantarea cheltuielilor de capital din domeniul sanatatii	Y431014	r 185	6.000,00	0,00	6.000,00	0,00	0,00	0,00	0,00	0,00
Sume din bug de stat catre bug locale ptr finantarea investitiilor in sanatate	Y431016	r 186	590,00	0,00	590,00	0,00	0,00	0,00	0,00	0,00
Sume din bug de stat catre bug locale ptr finanțarea aparaturii medicale si echipamentelor de comunicatii in urgenta in sanatate	Y43101601	r 187	206,00	0,00	206,00	0,00	0,00	0,00	0,00	0,00
Sume din bug de stat catre bug locale ptr finantarea reparatiilor capitale in sanatate	Y43101602	r 188	384,00	0,00	384,00	0,00	0,00	0,00	0,00	0,00
TOTAL CHELTUIELI (cod 50.10+59.10+63.10+69.10+79.10)	4910	r 243	65.160,36	1.288,69	28.785,86	16.119,11	14.295,21	5.960,18	7,00	7,00
CHELTUIELI CURENTE	10.01	r 244	57.862,75	1.288,69	22.028,25	15.939,11	14.115,21	5.780,18	7,00	7,00
TITLUL I CHELTUIELI DE PERSONAL	10.10	r 245	36.052,63	0,00	10.417,73	10.416,73	10.416,73	4.801,44	0,00	0,00
TITLUL II BUNURI SI SERVICII	10.20	r 246	21.810,12	1.288,69	11.610,52	5.522,38	3.698,48	978,74	7,00	7,00
CHELTUIELI DE CAPITAL	10.70	r 255	7.310,00	0,00	6.770,00	180,00	180,00	180,00	0,00	0,00
TITLUL IX ACTIVE NEFINANCIARE	10.71	r 256	7.310,00	0,00	6.770,00	180,00	180,00	180,00	-0,00	0,00
Titlul XVII PLATI EFECTUATE IN ANII PRECEDENTI SI RECUPERATE IN ANUL CURENT	10.84	r 262	-12,39	0,00	-12,39	0,00	0,00	0,00	0,00	0,00
Plati efectuate in anii precedenti si recuperate in anul curent	10.8501	r 263	-12,39	0,00	-12,39	0,00	0,00	0,00	0,00	0,00
PARTEA A III-A CHELTUIELI SOCIAL-CULTURALE(cod 65.10+66.10+67.10+68.10)	6310	r 337	65.160,36	1.288,69	28.785,86	16.119,11	14.295,21	5.960,18	7,00	7,00
Sanatate(cod 66.10.06+66.10.08+66.10.50)	6610	r 374	65.160,36	1.288,69	28.785,86	16.119,11	14.295,21	5.960,18	7,00	7,00
CHELTUIELI CURENTE	6610.01	r 375	57.862,75	1.288,69	22.028,25	15.939,11	14.115,21	5.780,18	7,00	7,00
TITLUL I CHELTUIELI DE PERSONAL	6610.10	r 376	36.052,63	0,00	10.417,73	10.416,73	10.416,73	4.801,44	0,00	0,00
TITLUL II BUNURI SI SERVICII	6610.20	r 377	21.810,12	1.288,69	11.610,52	5.522,38	3.698,48	978,74	7,00	7,00
CHELTUIELI DE CAPITAL	6610.70	r 386	7.310,00	0,00	6.770,00	180,00	180,00	180,00	0,00	0,00
TITLUL XII ACTIVE NEFINANCIARE	6610.71	r 387	7.310,00	0,00	6.770,00	180,00	180,00	180,00	0,00	0,00
TITLUL XVII PLATI EFECTUATE IN ANII PRECEDENTI SI RECUPERATE IN ANUL CURENT	6610.84	r 393	-12,39	0,00	-12,39	0,00	0,00	0,00	0,00	0,00
Plati efectuate in anii precedenti si recuperate in anul curent	6610.8501	r 394	-12,39	0,00	-12,39	0,00	0,00	0,00	0,00	0,00
Servicii medicale in unitati sanitare cu paturi	661006	r 396	65.160,36	1.288,69	28.785,86	16.119,11	14.295,21	5.960,18	7,00	7,00
Spitale generale	66100601	r 397	65.160,36	1.288,69	28.785,86	16.119,11	14.295,21	5.960,18	7,00	7,00
VII. REZERVE, EXCEDENT / DEFICIT	9610	r 617	-38,36	0,00	-38,36	0,00	0,00	0,00	0,00	0,00
DEFICIT(99.10.96+99.10.97)	9910	r 621	38,36	0,00	38,36	0,00	0,00	0,00	0,00	0,00
Deficitul sectiunii de functionare	991096	r 622	38,36	0,00	38,36	0,00	0,00	0,00	0,00	0,00

Denumirea indicatorilor	Cod Indicator	Rand	PREVEDERI ANUALE		PREVEDERI TRIMESTRIALE				Influenta An	Influenta Trim in curs
			TOTAL	din care credite bugetare destinate stingerii platilor restante	Trim. I	Trim. II	Trim. III	Trim. IV		
CHELTUIELILE SECTIUNII DE FUNCTIONARE(COD 50.10+59.10+63.10+69.10+79.10)	Y4910	r 624	57.850,36	1.288,69	22.015,86	15.939,11	14.115,21	5.780,18	7,00	7,00
CHELTUIELI CURENTE	YY10.01	r 625	57.862,75	1.288,69	22.028,25	15.939,11	14.115,21	5.780,18	7,00	7,00
Titlul I Cheltuieli de personal	YY10.10	r 626	36.052,63	0,00	10.417,73	10.416,73	10.416,73	4.801,44	0,00	0,00
Titlul II Bunuri si servicii	YY10.20	r 627	21.810,12	1.288,69	11.610,52	5.522,38	3.698,48	978,74	7,00	7,00
Titlul XVII Plati efectuate in anii precedenti si recuperate in anul curent	YY10.84	r 638	-12,39	0,00	-12,39	0,00	0,00	0,00	0,00	0,00
Plati efectuate in anii precedenti si recuperate in anul curent	YY10.8501	r 639	-12,39	0,00	-12,39	0,00	0,00	0,00	0,00	0,00
PARTEA A III-A CHELTUIELI SOCIAL-CULTURALE(cod 65.10+66.10+67.10+68.10)	Y63.10	r 698	57.850,36	1.288,69	22.015,86	15.939,11	14.115,21	5.780,18	7,00	7,00
Sanatate(cod 66.10.06+66.10.08+66.10.50)	Y6610	r 730	57.850,36	1.288,69	22.015,86	15.939,11	14.115,21	5.780,18	7,00	7,00
CHELTUIELI CURENTE	Y6610.01	r 731	57.862,75	1.288,69	22.028,25	15.939,11	14.115,21	5.780,18	7,00	7,00
Titlul I Cheltuieli de personal	Y6610.10	r 732	36.052,63	0,00	10.417,73	10.416,73	10.416,73	4.801,44	0,00	0,00
Titlul II Bunuri si servicii	Y6610.20	r 733	21.810,12	1.288,69	11.610,52	5.522,38	3.698,48	978,74	7,00	7,00
PLATI EFECTUATE IN ANII PRECEDENTI SI RECUPERATE IN ANUL CURENT	Y6610.84	r 744	-12,39	0,00	-12,39	0,00	0,00	0,00	0,00	0,00
Plati efectuate in anii precedenti si recuperate in anul curent	Y6610.8501	r 745	-12,39	0,00	-12,39	0,00	0,00	0,00	0,00	0,00
Servicii medicale in unitati sanitare cu paturi	Y661006	r 747	57.850,36	1.288,69	22.015,86	15.939,11	14.115,21	5.780,18	7,00	7,00
Spitale generale	Y66100601	r 748	57.850,36	1.288,69	22.015,86	15.939,11	14.115,21	5.780,18	7,00	7,00
VII. REZERVE, EXCEDENT / DEFICIT	Y9610	r 929	-38,36	0,00	-38,36	0,00	0,00	0,00	0,00	0,00
DEFICIT(COD 99.10.96+99.10.97)	Y9910	r 932	38,36	0,00	38,36	0,00	0,00	0,00	0,00	0,00
Deficitul sectiunii de functionare	Y991096	r 933	38,36	0,00	38,36	0,00	0,00	0,00	0,00	0,00
CHELTUIELILE SECTIUNII DE DEZVOLTARE(COD 50.10+59.10+63.10+69.10+79.10)	Y4910	r 934	7.310,00	0,00	6.770,00	180,00	180,00	180,00	0,00	0,00
CHELTUIELI DE CAPITAL	YY10.70	r 939	7.310,00	0,00	6.770,00	180,00	180,00	180,00	0,00	0,00
Titlul XII Active nefinanciare	YY10.71	r 940	7.310,00	0,00	6.770,00	180,00	180,00	180,00	0,00	0,00
PARTEA A III-A CHELTUIELI SOCIAL-CULTURALE(COD 65.10+66.10+67.10+68.10)	Y6310	r 988	7.310,00	0,00	6.770,00	180,00	180,00	180,00	0,00	0,00
Sanatate(cod 66.10.06+66.10.08+66.10.50)	Y6610	r 1015	7.310,00	0,00	6.770,00	180,00	180,00	180,00	0,00	0,00
CHELTUIELI DE CAPITAL	Y6610.70	r 1020	7.310,00	0,00	6.770,00	180,00	180,00	180,00	0,00	0,00
Titlul XII Active nefinanciare	Y6610.71	r 1021	7.310,00	0,00	6.770,00	180,00	180,00	180,00	0,00	0,00
Servicii medicale in unitati sanitare cu paturi	Y661006	r 1027	7.310,00	0,00	6.770,00	180,00	180,00	180,00	0,00	0,00
Spitale generale	Y66100601	r 1028	7.310,00	0,00	6.770,00	180,00	180,00	180,00	0,00	0,00

**BUGETUL PE TITLURI DE CHELTUIELI, ARTICOLE SI ALINIATE
SPITALE GENERALE-SPITALUL JUDETEAN DE URGENTA ALBA - 6610060101
19-Aprilie-2012**

PROPUNERE: rectificare bugetara

(mii lei)

Rand	Denumirea indicatorilor	Cod indicator	PREVEDERI ANUALE		PREVEDERI TRIMESTRIALE				Influenta An	Influenta Trim in curs
			TOTAL	din care credite bugetare destinate stingerii platilor restante	Trim. I	Trim. II	Trim. III	Trim. IV		
1	TOTAL CHELTUIELI (SECTIUNEA DE FUNCTIONARE+SECTIUNEA DE DEZVOLTARE)		65.160,36	1.288,69	28.785,86	16.119,11	14.295,21	5.960,18	7,00	7,00
2	SECTIUNEA DE FUNCTIONARE(01+79+84)		57.850,36	1.288,69	22.015,86	15.939,11	14.115,21	5.780,18	7,00	7,00
3	CHELTUIELI CURENTE(10+20+30+40+50+51SF+55SF+57+59)	01	57.862,75	1.288,69	22.028,25	15.939,11	14.115,21	5.780,18	7,00	7,00
4	TITLUL I CHELTUIELI DE PERSONAL(cod 10.01 la 10.03)	10	36.052,63	0,00	10.417,73	10.416,73	10.416,73	4.801,44	0,00	0,00
5	Cheltuieli salariale in bani (cod 10.01.01 la 10.01.16+10.01.30)	1001	26.607,00	0,00	7.684,50	7.684,50	7.684,50	3.553,50	0,00	0,00
6	Salarii de baza	100101	19.947,00	0,00	5.763,00	5.771,00	5.771,00	2.642,00	0,00	0,00
10	Sporuri pentru conditii de munca	100105	4.188,67	0,00	1.185,50	1.185,50	1.185,50	632,17	0,00	0,00
11	Alte sporuri	100106	917,00	0,00	266,00	266,00	266,00	119,00	0,00	0,00
16	Fond aferent platii cu ora	100111	1.403,00	0,00	419,00	419,00	419,00	146,00	0,00	0,00
18	Indemnizatii de delegare	100113	14,00	0,00	4,00	4,00	4,00	2,00	0,00	0,00
22	Alte drepturi salariale in bani	100130	137,33	0,00	47,00	39,00	39,00	12,33	0,00	0,00
23	Cheltuieli salariale in natura (cod 10.02.01 la 10.02.30)	1002	2.003,33	0,00	583,00	583,00	583,00	254,33	0,00	0,00
24	Tichete de masa	100201	2.003,33	0,00	583,00	583,00	583,00	254,33	0,00	0,00
31	Contributii (cod 10.03.01 la 10.03.06)	1003	7.442,30	0,00	2.150,23	2.149,23	2.149,23	993,61	0,00	0,00
32	Contributii de asigurari sociale de stat	100301	5.824,33	0,00	1.684,00	1.683,00	1.683,00	774,33	0,00	0,00
33	Contributii de asigurari de somaj	100302	137,13	0,00	39,45	39,45	39,45	18,78	0,00	0,00
34	Contributii de asigurari sociale de sanatate	100303	1.386,00	0,00	400,19	400,19	400,19	185,43	0,00	0,00
35	Contributii de asigurari pentru accidente de munca si boli profesionale	100304	76,04	0,00	21,89	21,89	21,89	10,37	0,00	0,00
37	Contributii pt concedii si indemnizatii	100306	18,80	0,00	4,70	4,70	4,70	4,70	0,00	0,00
38	TITLUL II BUNURI SI SERVICII (cod 20.01 la 20.06+20.09 la 20.16+20.18 la 20.25+20.27+20.30)	20	21.810,12	1.288,69	11.610,52	5.522,38	3.698,48	978,74	7,00	7,00
39	Bunuri si servicii (cod 20.01.01 la 20.01.09+20.01.30)	2001	4.639,11	0,00	1.978,66	1.374,50	1.126,95	159,00	7,00	7,00
40	Furnituri de birou	200101	198,03	0,00	56,53	56,50	57,50	27,50	0,00	0,00
41	Materiale pentru curatenie	200102	151,00	0,00	50,50	43,50	49,20	7,80	0,00	0,00
42	Incalzit, iluminat si forta motrica	200103	1.532,00	0,00	778,00	467,00	235,00	52,00	0,00	0,00

Rand	Denumirea indicatorilor	Cod indicator	PREVEDERI ANUALE		PREVEDERI TRIMESTRIALE				Influenta An	Influenta Trim in curs
			TOTAL	din care credite bugetare destinate stingerii platilor restante	Trim. I	Trim. II	Trim. III	Trim. IV		
43	Apa, canal si salubritate	200104	517,50	0,00	187,00	157,00	142,50	31,00	0,00	0,00
44	Carburanti si lubrefiantix	200105	82,05	0,00	22,00	21,70	33,35	5,00	0,00	0,00
45	Piese de schimb	200106	402,00	0,00	204,00	91,00	95,30	11,70	0,00	0,00
47	Posta, telecomunicatii, radio, tv, internet	200108	77,03	0,00	39,03	25,00	24,00	-11,00	0,00	0,00
48	Materiale si prestari de servicii cu caracter functional	200109	652,00	0,00	248,50	192,00	196,00	15,50	0,00	0,00
49	Alte bunuri si servicii pentru intretinere si functionare	200130	1.027,50	0,00	393,10	320,80	294,10	19,50	7,00	7,00
50	Reparatii curente	2002	540,00	0,00	490,00	25,00	25,00	0,00	0,00	0,00
51	Hrana (cod 20.03.01+20.03.02)	2003	1.502,70	0,00	391,50	381,50	382,50	347,20	0,00	0,00
52	Hrana pentru oameni	200301	1.502,70	0,00	391,50	381,50	382,50	347,20	0,00	0,00
54	Medicamente si materiale sanitare(cod 20.04.01 la 20.04.04)	2004	14.006,65	1.288,69	8.059,57	3.467,88	2.029,53	449,67	0,00	0,00
55	Medicamente	200401	10.475,09	1.288,69	6.759,80	2.523,66	1.112,66	78,97	0,00	0,00
56	Materiale sanitare	200402	2.129,36	0,00	837,88	545,22	483,87	262,39	0,00	0,00
57	Reactivi	200403	1.098,70	0,00	365,00	306,00	336,00	91,70	0,00	0,00
58	Dezinfectanti	200404	303,50	0,00	98,89	93,00	97,00	16,61	0,00	0,00
59	Bunuri de natura obiectelor de inventar (cod 20.05.01 la 20.05.03+20.05.30)	2005	569,03	0,00	464,50	80,00	17,50	7,03	0,00	0,00
60	Uniforme si echipament	200501	40,00	0,00	20,00	20,00	0,00	0,00	0,00	0,00
61	Lenjerie si accesorii de pat	200503	40,00	0,00	20,00	20,00	0,00	0,00	0,00	0,00
62	Alte obiecte de inventar	200530	489,03	0,00	424,50	40,00	17,50	7,03	0,00	0,00
63	Deplasari, detasari, transferari (cod 20.06.01+20.06.02)	2006	30,00	0,00	11,50	11,50	6,50	0,50	0,00	0,00
64	Deplasari interne, detasari, transferari	200601	20,00	0,00	6,50	6,50	6,50	0,50	0,00	0,00
65	Deplasari in strainatate	200602	10,00	0,00	5,00	5,00	0,00	0,00	0,00	0,00
66	Materiale de laborator	2009	125,50	0,00	45,79	36,00	36,50	7,21	0,00	0,00
68	Carti, publicatii si materiale documentare	2011	3,00	0,00	3,00	0,00	0,00	0,00	0,00	0,00
70	Pregatire profesionala	2013	28,00	0,00	11,00	11,00	6,00	0,00	0,00	0,00
86	Alte cheltuieli (cod 20.30.01 la 20.30.04+20.30.06+20.30.07+20.30.09+20.30.30)	2030	366,13	0,00	155,00	135,00	68,00	8,13	0,00	0,00
87	Reclama si publicitate	203001	20,00	0,00	20,00	0,00	0,00	0,00	0,00	0,00
89	Prime de asigurare non-viata	203003	44,00	0,00	13,00	13,00	10,00	8,00	0,00	0,00
90	Chirii	203004	23,00	0,00	8,00	8,00	7,00	0,00	0,00	0,00
94	Alte cheltuieli cu bunuri si servicii	203030	279,13	0,00	114,00	114,00	51,00	0,13	0,00	0,00
170	TITLUL XVII PLATI EFECTUATE IN ANII PRECEDENTI SI RECUPERATE IN ANUL CURENT (cod 85.01)	84	-12,39	0,00	-12,39	0,00	0,00	0,00	0,00	0,00
171	Plati efectuate in anii precedenti si recuperate in anul curent	8501	-12,39	0,00	-12,39	0,00	0,00	0,00	0,00	0,00
172	Plati efectuate in anii precedenti si recuperate in anul curent	850101	-12,39	0,00	-12,39	0,00	0,00	0,00	0,00	0,00
178	SECTIUNEA DE DEZVOLTARE(cod 51+55+56+70+81+84)		7.310,00	0,00	6.770,00	180,00	180,00	180,00	0,00	0,00
245	CHELTUIELI DE CAPITAL (cod 71+72+75)	70	7.310,00	0,00	6.770,00	180,00	180,00	180,00	0,00	0,00

Rand	Denumirea indicatorilor	Cod indicator	PREVEDERI ANUALE		PREVEDERI TRIMESTRIALE				Influenta An	Influenta Trim in curs
			TOTAL	din care credite bugetare destinate stingerii platilor restante	Trim. I	Trim. II	Trim. III	Trim. IV		
246	TITLUL XII ACTIVE NEFINANCIARE (cod 71.01 la 71.03)	71	7.310,00	0,00	6.770,00	180,00	180,00	180,00	0,00	0,00
247	Active fixe (cod 71.01.01 la 71.01.03+71.01.30)	7101	5.076,00	0,00	4.360,00	356,00	180,00	180,00	176,00	176,00
249	Masini, echipamente si mijloace de transport	710102	5.067,04	0,00	4.357,76	349,28	180,00	180,00	169,28	169,28
251	Alte active fixe	710130	8,96	0,00	2,24	6,72	0,00	0,00	6,72	6,72
254	Reparatii capitale aferente activelor fixe	7103	2.234,00	0,00	2.410,00	-176,00	0,00	0,00	-176,00	-176,00

LISTA
obiectivelor de investiții pe anul 2012 cu finanțare integrală
sau parțială din venituri proprii, repartizate pentru
Spitalul județean de urgență Alba .
(anexa nr. 1 a)

INV
C+M - mii lei -

Nr. crt.	DENUMIREA OBIECTIVULUI	Valoarea totala	Valoarea totala actualizata	TOTAL 2012	din care finantate din :								Capacitate	Termen P.I.F.
					Surse proprii	Credite		Imprumuturi prin emisiune de titluri de valoare	Total alocatii bugetare	din care:		Alte surse constituite potrivit legii		
						interne	externe			Bugetul local	Transferuri de la bug. de stat pt. investitii finantate din imprumuturi externe			
0	1	2	3	4	5	6	7	8	9	10	11	12	13	14
	TOTAL, din care:			<u>7310,00</u> 208100	<u>7310,00</u> 208100	-	-	-	-	-	-	-		
	Capitol 66.10. Sănătate, total, din care:			<u>7310,00</u> 208100	<u>7310,00</u> 208100	-	-	-	-	-	-	-		
	C. Alte cheltuieli de investiții, total, din care:			<u>7310,00</u> 208100	<u>7310,00</u> 208100	-	-	-	-	-	-	-		
	e. Reparații capitale, total din care:			<u>2234,00</u> 2081,00	<u>2234,00</u> 2081,00	-	-	-	-	-	-	-		

0	1	2	3	4	5	6	7	8	9	10	11	12	13	14
	1. Reparație capitală Secția oncologie corp F la Spitalul județean de urgență Alba, județul Alba, - Consiliul județean Alba;	<u>580,00</u> 555,00	<u>580,00</u> 555,00	<u>580,00</u> 555,00	<u>580,00</u> 555,00	-	-	-	-	-	-	-		dec. 2012
	2. Reparație capitală Secția ATI la Spitalul județean de urgență Alba, județul Alba, - Consiliul județean Alba;	<u>361,00</u> 356,00	<u>361,00</u> 356,00	<u>361,00</u> 356,00	<u>361,00</u> 356,00	-	-	-	-	-	-	-		dec. 2012
	3. Reparație capitală Secția Boli Infecțioase la Spitalul județean de urgență Alba, județul Alba, - Consiliul județean Alba;	<u>440,00</u> 420,00	<u>440,00</u> 420,00	<u>440,00</u> 420,00	<u>440,00</u> 420,00	-	-	-	-	-	-	-		dec. 2012
	4. Reparație capitală și mansardare corpuri clădire C+D Policlinica, Spitalul județean de urgență Alba, județul Alba, - Consiliul județean Alba;	<u>83,00</u> -	<u>83,00</u> -	<u>83,00</u> -	<u>83,00</u> -	-	-	-	-	-	-	-		dec. 2012
	5. Reparație capitală ascensor (4 buc.) la Spitalul județean de urgență Alba, județul Alba, - Consiliul județean Alba;	<u>750,00</u> 750,00	<u>750,00</u> 750,00	<u>750,00</u> 750,00	<u>750,00</u> 750,00	-	-	-	-	-	-	-		dec. 2012

0	1	2	3	4	5	6	7	8	9	10	11	12	13	14
	6. Reparație capitală Reabilitare Spitalul județean de urgență Alba, județul Alba, - Consiliul județean Alba;	<u>20,00</u> -	<u>20,00</u> -	<u>20,00</u> -	<u>20,00</u> -	-	-	-	-	-	-	-		dec. 2012
	Dotări independente, total, din care:			<u>5076,00</u> -	<u>5076,00</u> -	-	-	-	-	-	-	-		
	- Spitalul județean de urgență Alba;			<u>5076,00</u> -	<u>5076,00</u> -	-	-	-	-	-	-	-		dec. 2012

LISTA

poziției "Alte cheltuieli de investiții", defalcată pe categorii de bunuri repartizate pentru Spitalul județean de urgență Alba, pe anul 2012, (anexa nr. 1 b)

- mii lei -

Nominalizarea achizițiilor de bunuri și a altor cheltuieli de investiții	U.M.	Cantitatea	Valoarea
T o t a l , din care:			7310,00
II. Dotari independente, total, din care:			5076,00
1. Rezonanță magnetică – Magnetom Essenza;	buc.	1	720,00
2. Aparat de terapie combinată;	buc.	1	35,00
3. Aparat de ventilație mecanică;	buc.	1	95,79
4. Aparat aspirație bronșică;	buc.	1	3,60
5. Aparat Holter TA;	buc.	2	15,00
6. Aparat pentru facoemulsificare;	buc.	1	350,61
7. Aspirator chirurgical;	buc.	2	8,00
8. Aspirator de secreții portabil;	buc.	1	4,00
9. Autoclav sterilizare;	buc.	1	59,00
10. Autoclav vertical;	buc.	1	22,00
11. Automat colorare;	buc.	1	120,00
12. Biometru cu pachimetru;	buc.	1	49,00
13. Cântar electric pentru cărucior;	buc.	1	10,00
14. Cardiotocograf;	buc.	1	27,16
15. Centrală telefonică cu interfon;	buc.	1	12,86
16. Centrală termică;	buc.	1	10,00
17. Concentrator oxigen;	buc.	3	16,00
18. Consolă-Subsisteme-Instrumente ;	buc.	1	121,35
19. Defibrilator automat electric;	buc.	5	45,00
20. Echipament de ridicare pasiv;	buc.	2	108,00
21. Ecocardiograf Doppler color + Sonda de vase;	buc.	1	218,42
22. Electrocardiograf cu 12 canale;	buc.	1	14,00
23. Electrocauter;	buc.	1	62,00
24. Electrocauter pentru endoscopie.;	buc.	1	67,00
25. Histeroscop operații;	buc.	1	25,25
26. Incubator cu monitor;	buc.	1	52,00
27. Infuzomat cu stativ;	buc.	5	40,00
28. Injectomat;	buc.	1	7,00
29. Injectomat cu stativ;	buc.	2	14,00
30. Lampă scialitică;	buc.	1	3,32
31. Lampă scialitică;	buc.	2	85,82
32. Laringoscop;	buc.	1	3,00
33. Manechin training;	buc.	1	82,14
34. Manipulator uterin;	buc.	1	78,04
35. Masă de tratament;	buc.	4	24,00
36. Masă operație;	buc.	2	171,00
37. Mașină de spălat și dezinfectat recipienti;	buc.	1	31,00
38. Mașină pentru dezvoltare automată;	buc.	1	24,45
39. Extindere sistem detectie incendiu;	buc.	1	17,90
40. Automatizare usi batante;	buc.	4	58,16
41. Sistem de ridicare pentru persoane cu dizabilități ;	buc.	1	51,50
42. Microscop operator;	buc.	1	264,31

43. Oscilometru;	buc.	1	4,20
44. Pat de naștere;	buc.	1	162,00
45. Pfl Metru compact portabil;	buc.	1	3,43
46. Pompă pentru limfedem;	buc.	1	10,42
47. Procesator de țesuturi;	buc.	1	91,00
48. Pulsoximetru;	buc.	3	12,30
49. Scaun de chimioterapie;	buc.	10	22,10
50. Sistem automatizare poartă;	buc.	1	5,25
51. Sistem morcelare;	buc.	1	57,19
52. Sistem videocoloscopic;	buc.	1	354,00
53. Sistem videoendoscopic;	buc.	1	219,80
54. Sondă transesofagiană;	buc.	1	133,22
55. Spirometru;	buc.	1	16,57
56. Stabilizator de tensiune;	buc.	1	65,36
57. Stație includere în parafină;	buc.	1	55,60
58. Sterilizator electric;	buc.	1	5,93
59. Sterilizator pentru instrumentar;	buc.	1	21,27
60. Targă mobilă;	buc.	2	4,80
61. Stație centrală de motorizare;	buc.	1	118,65
62. Aparat de ventilație mecanică;	buc.	3	296,10
63. Injectomat;	buc.	8	48,32
64. Spirometru;	buc.	1	11,57
65. Infuzomat;	buc.	2	10,48
66. Aspirator chirurgical;	buc.	3	13,64
67. Electrocardiograf;	buc.	1	14,00
68. Electrocardiograf;	buc.	1	7,00
69. Licență soft.	buc.	12	8,96
70. Defibrilator cu Pacemaker extern	buc.	2	76,16
e. Reparații capitale, total, din care:			2234,00
1. Reparație capitală Secția oncologie, corp F, la Spitalul județean de urgență Alba, județul Alba, - Consiliul județean Alba;			580,00
2. Reparație capitală Secția ATI la Spitalul județean de urgență Alba, județul Alba, - Consiliul județean Alba;			361,00
3. Reparație capitală Secția Boli Infecțioase la Spitalul județean de urgență Alba, județul Alba, - Consiliul județean Alba;			440,00
4. Reparație capitală și mansardare corpuri clădire C+D Policlinica, Spitalul județean de urgență Alba, județul Alba - Consiliul județean Alba;			83,00
5. Reparație capitală ascensoare la Spitalul județean de urgență Alba, județul Alba - Consiliul județean Alba;	buc.	4	750,00
6. Reparație capitală reabilitare Spitalul județean de urgență Alba, județul Alba - Consiliul județean Alba;			20,00

LISTA
obiectivelor de investiții pe anul 2012 cu finanțare integrală
sau parțială din venituri proprii.
- centralizator -
(anexa nr. 1 a)

INV
C+M

- mii lei -

Nr. Crt.	DENUMIREA OBIECTIVULUI	Valoarea totala	Valoarea totala actu- alizată	TOTAL 2012	din care: finanțate din :								Capa- citate	Ter- men P.I.F.
					Surse proprii	Credite		Împru- muțuri prin emisiune de titluri de valoare	Total alocații bugetare	din care:				
						inter- ne	externe			Bugetul local	Transferuri de la bug. stat pt. investiții finanțate din împrumuturi externe	Alte surse constituite potrivit legii		
0	1	2	3	4	5	6	7	8	9	10	11	12	13	14
	TOTAL, din care:			<u>8060,90</u> 2431,00	<u>8060,90</u> 2431,00	-	-	-	-	-	-	-		
	Capitol 66.10. Sănătate, total, din care:			<u>7310,00</u> 2081,00	<u>7310,00</u> 2081,00	-	-	-	-	-	-	-		
	C. Alte cheltuieli de investiții, total, din care:			<u>7310,00</u> 2081,00	<u>7310,00</u> 2081,00	-	-	-	-	-	-	-		

0	1	2	3	4	5	6	7	8	9	10	11	12	13	14
	e. Reparații capitale, total din care:			<u>2234,00</u> 2081,00	<u>2234,00</u> 2081,00	-	-	-	-	-	-	-	-	
	1. Reparație capitală Secția oncologie la Spitalul județean de urgență Alba, județul Alba, - Consiliul județean Alba;	<u>580,00</u> 555,00	<u>580,00</u> 555,00	<u>580,00</u> 555,00	<u>580,00</u> 555,00	-	-	-	-	-	-	-	-	dec. 2012
	2. Reparație capitală Secția ATI la Spitalul județean de urgență Alba, județul Alba, - Consiliul județean Alba;	<u>361,00</u> 356,00	<u>361,00</u> 356,00	<u>361,00</u> 356,00	<u>361,00</u> 356,00	-	-	-	-	-	-	-	-	dec. 2012
	3. Reparație capitală Secția Boli Infecțioase la Spitalul județean de urgență Alba, județul Alba, - Consiliul județean Alba;	<u>440,00</u> 420,00	<u>440,00</u> 420,00	<u>440,00</u> 420,00	<u>440,00</u> 420,00	-	-	-	-	-	-	-	-	dec. 2012
	4. Reparație capitală și mansardare corpuri clădire C+D Policlinica, Spitalul județean de urgență Alba, județul Alba, - Consiliul județean Alba;	<u>83,00</u> -	<u>83,00</u> -	<u>83,00</u> -	<u>83,00</u> -	-	-	-	-	-	-	-	-	dec. 2012
	5. Reparație capitală ascensor (4 buc.) la Spitalul județean de urgență Alba, județul Alba, - Consiliul județean Alba;	<u>750,00</u> 750,00	<u>750,00</u> 750,00	<u>750,00</u> 750,00	<u>750,00</u> 750,00	-	-	-	-	-	-	-	-	dec. 2012

0	1	2	3	4	5	6	7	8	9	10	11	12	13	14
	6. Reparație capitală Reabilitare Spitalul județean de urgență Alba, județul Alba, - Consiliul județean Alba;	<u>20.00</u> -	<u>20.00</u> -	<u>20.00</u> -	<u>20.00</u> -	-	-	-	-	-	-	-	-	dec. 2012
	Dotări independente, total, din care:			<u>5076.00</u> -	<u>5076.00</u> -	-	-	-	-	-	-	-		
	- Spitalul județean de urgență Alba;			<u>5076.00</u> -	<u>5076.00</u> -	-	-	-	-	-	-	-		dec. 2012
	Capitol 67.10 Cultură, recreere și religie, total, din care:			<u>749.50</u> <u>350,00</u>	<u>749.50</u> <u>350,00</u>	-	-	-	-	-	-	-		
	C.Alte cheltuieli de investiții, total ,din care:			<u>749.50</u> <u>350,00</u>	<u>749.50</u> <u>350,00</u>	-	-	-	-	-	-	-		
	1. Centrul cultural „Augusta Bena” Alba;			<u>23.00</u> -	<u>23.00</u> -	-	-	-	-	-	-	-		dec. 2012
	2. Muzeul Național al Unirii Alba-Iulia;			<u>326.50</u> -	<u>326.50</u> -	-	-	-	-	-	-	-		dec. 2012
	3. Teatrul de păpuși “Prichindel” Alba Iulia, din care:			<u>400.00</u> <u>350,00</u>	<u>400.00</u> <u>350,00</u>	-	-	-	-	-	-	-		
	e). Reparații capitale, total, din care:			<u>400.00</u> <u>350,00</u>	<u>400.00</u> <u>350,00</u>	-	-	-	-	-	-	-		
	1. Reparație capitală Sediul Teatrul de păpuși “Prichindel” Alba Iulia;			<u>400.00</u> <u>350,00</u>	<u>400.00</u> <u>350,00</u>	-	-	-	-	-	-	-		dec. 2012
	Capitol 87.10. Alte acțiuni economice, total, din care:			<u>1.40</u> -	<u>1.40</u> -	-	-	-	-	-	-	-		

0	1	2	3	4	5	6	7	8	9	10	11	12	13	14
	C.Alte cheltuieli de investiții, total ,din care:			<u>1.40</u> -	<u>1.40</u> -	-	-	-	-	-	-	-		
	1. Direcția județeană de dezinsecție și ecologizare mediu Alba;			<u>1.40</u> -	<u>1.40</u> -	-	-	-	-	-	-	-		dec. 2012

ROMANIA
JUDEȚUL ALBA
CONSILIUL JUDEȚAN
Direcția Dezvoltare Bugete
Nr.4576/17.04.2012

RAPORT DE SPECIALITATE

privind rectificarea bugetului general al județului Alba, bugetului propriu al județului Alba și a bugetelor instituțiilor publice și activităților finanțate integral sau parțial din venituri proprii pe anul 2012

Având în vedere adresa nr.112692/202661/06.04.2012 a Direcției Generale a Finanțelor Publice a Județului Alba se va modifica repartizarea pe trimestre pe anul 2012 la indicatorul: 11.02.06 „Sume defalcate din taxa pe valoarea adăugată pentru echilibrarea bugetelor locale”.

În conformitate cu prevederile Legii 273/2006 privind finanțele publice locale, cu modificările și completările ulterioare, donațiile și sponsorizările se cuprind prin rectificare bugetară, în bugetul de venituri și cheltuieli după încasarea lor. Ca urmare, bugetul Spitalului Județean de Urgență Alba Iulia se suplimentează cu suma totală de 7,00 mii lei.

La indicatorul 42.02.42 „Sume primite de administrațiile locale în cadrul programelor FEGA implementate de APIA” se cuprinde suma de 14,67 mii lei reprezentând recuperarea cheltuielilor de depozitare, gestionare, manipulare și transportul produselor de la depozitul județean la primării în cadrul programul PEAD.

Având în vedere aceste aspecte precum și pentru asigurarea desfășurării activităților Consiliului Județean și a unităților subordonate, propunerea de rectificare efectuată în conformitate cu prevederile Legii 273/2006 privind finanțele publice locale, cu modificările și completările ulterioare, este realizată pentru bugetul Consiliului Județean Alba, Activitatea „Mediu”, Activitatea „Transporturi”, Centrului Militar Județean Alba, Direcției Generale de Asistență Socială și Protecția Copilului Alba, Muzeului Național al Unirii Alba Iulia, Spitalului Județean de Urgență Alba Iulia.

Din considerentele și pentru motivele arătate mai sus, Direcția Dezvoltare și Bugete prezintă spre aprobare proiectul de hotărâre în forma prezentată.

Director executiv,
Mașian Aitai

