

PROIECT AL ORDINII DE ZI
pentru ședința extraordinară a Consiliului Județean Alba din data de
25 februarie 2013 , ora 12⁰⁰

1. Proiect de hotărâre privind aprobarea schimbării sediului Direcției Generale de Asistență Socială și Protecția Copilului Alba și transmiterii în administrarea acestei instituții a imobilului situat în Municipiul Alba Iulia, Bd. 1 Decembrie 1918 nr. 68, proprietate publică a Județului Alba.

Inițiator: Dumitrel Ion, președintele Consiliului Județean Alba

2. Proiect de hotărâre privind constituirea și utilizarea excedentului bugetului local în anul 2013.

Inițiator: Dumitrel Ion, președintele Consiliului Județean Alba

3. Proiect de hotărâre privind aprobarea bugetului general al Județului Alba, bugetului creditelor interne și a bugetelor instituțiilor publice și activităților finanțate integral sau parțial din venituri proprii, pe anul 2013.

Inițiator: Dumitrel Ion, președintele Consiliului Județean Alba

4. Proiect de hotărâre pentru repartizarea pe unități administrativ-teritoriale din Județul Alba a cotelor și sumelor defalcate din TVA pentru drumuri județene și comunale, pe anul 2013.

Inițiator: Dumitrel Ion, președintele Consiliului Județean Alba

5. Proiect de hotărâre privind acordarea de sprijin financiar unor unități de cult din Județul Alba, aparținând cultelor religioase recunoscute din România.

Inițiator: Dumitrel Ion, președintele Consiliului Județean Alba

6. Proiect de hotărâre privind aprobarea cotizatiei Județului Alba la Asociația „Handbal Club Alba Sebes”, pe anul 2013.

Inițiatori: Florea Ioan, Fulea Dumitru, Fulea Ioan, consilieri județeni

7. Proiect de hotarare privind aprobarea Acordului de asociere al Judetului Alba prin Consiliul Judetean Alba, cu Asociatia Judeteana de Fotbal Alba, pentru realizarea activitatilor din campionatul Ligii a IV-a, a celui judetean si a competitiiilor de copii si juniori.

Inițiatori: Florea Ioan, Fulea Dumitru, Fulea Ioan, consilieri judeteni

8. Proiect de hotarare privind aprobarea cotizatiei Judetului Alba la Asociatia „Clubul Sportiv de Volei Alba-Blaj”, pe anul 2013.

Inițiatori: Florea Ioan, Fulea Dumitru, Fulea Ioan, consilieri judeteni

PREȘEDINTE,

Ion Dumitrel



ROMANIA
JUDEȚUL ALBA
CONSILIUL JUDEȚEAN
PREȘEDINTE

**PROPUNERE DE COMPLETARE
A PROIECTULUI ORDINII DE ZI A SEDINTEI EXTRAORDINARE
A CONSILIULUI JUDEȚEAN ALBA DIN DATA DE 25 FEBRUARIE 2013**

1. Proiect de hotărâre privind acordarea unei subvenții Clubului Sportiv „Universitatea” Alba Iulia în vederea susținerii activității competiționale în anul 2013.

Inițiator: Dumitreț Ion, președintele Consiliului Județean Alba

PREȘEDINTE,

Ion Dumitreț

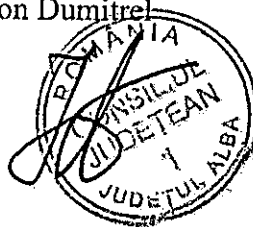

EXPUNERE DE MOTIVE

la proiectul de hotărâre privind aprobarea schimbării sediului Direcției Generale de Asistență Socială și Protecția Copilului Alba și transmiterii în administrarea acestei instituții, a imobilului situat în Municipiul Alba Iulia, b-dul. 1 Decembrie 1918, nr. 68, proprietate publică a județului Alba

În data de 30 octombrie 2012, Județul Alba, prin Consiliul Județean Alba, a participat la licitația organizată de Direcția Generală a Finanțelor Publice a județului Alba/AFP Contribuabili Mijlocii Alba și a achiziționat în favoarea domeniului public al județului Alba, bunul imobil „Teren și clădire S+P+3 cu destinația de birouri și sediu”, situat în Alba Iulia, b-dul. 1 Decembrie 1918, nr. 68.

Cu această ocazie, s-a achiziționat terenul, în suprafață de 911 mp și clădirea edificată pe acesta, având suprafața construită la sol de 742 mp, imobilul fiind înscris în C.F. nr. 75437 Alba Iulia, cu nr. top. 4354/7/1/1.

Prin Hotărârea Consiliului Județean Alba nr. 177/2012, imobilul a fost cuprins în Inventarul bunurilor care aparțin domeniului public al județului Alba și s-a stabilit destinația imobilului, ca sediu al Centrului de Cultură “Augustin Bena” Alba, ca sediu al Serviciului Public Județean “Salvamont”, precum și ca sediu al Direcției Generale de Asistență Socială și Protecția Copilului Alba.

Direcția Generală de Asistență Socială și Protecția Copilului Alba, funcționează la ora actuală în două imobile din Municipiul Alba Iulia, respectiv în imobilul din str. București nr. 16 și în imobilul din str. Mihai Viteazu nr. 2.

Potrivit art. 227 – 229 din Codul civil, sediul persoanei juridice se stabilește potrivit actului de constituire sau statutului. Schimbarea sediului se poate face în condițiile legii, respectiv potrivit principiului simetriei actelor, în aceleași condiții în care a fost stabilit sediul.

În cazul de față, prin Hotărârea Consiliului Județean Alba nr. 198/2004, a fost înființată Direcția Generală de Asistență Socială și Protecția Copilului Alba, în subordinea Consiliului Județean Alba, iar sediul i-a fost stabilit în Municipiul Alba Iulia, Piața Iuliu Maniu nr. 20, ulterior prin Hotărârea Consiliului Județean Alba nr. 77/2007, sediul acestei instituții a fost stabilit în Municipiul Alba Iulia, str. Mihai Viteazu nr. 2.

În consecință, propun schimbarea sediului și transmiterea dreptului de administrare Direcției Generale de Asistență Socială și Protecția Copilului Alba, asupra imobilului situat în Municipiul Alba Iulia, b-dul. 1 Decembrie 1918, nr. 68, proprietate publică a județului Alba.

În locația din Municipiul Alba Iulia, str. București nr. 16, care va fi eliberată de către Direcția Generală de Asistență Socială și Protecția Copilului Alba, urmează să fie stabilit sediul Centrului de Cultură “Augustin Bena” Alba.

Având în vedere cele expuse mai sus, în temeiul art. 38 – (1) din Regulamentul de organizare și funcționare al Consiliului Județean Alba, inițiez proiectul de hotărâre înregistrat sub nr. 40 din 20 februarie 2013.

PREȘEDINTE
ION DUMITREL



PROIECT DE HOTĂRÂRE

privind aprobarea schimbării sediului Direcției Generale de Asistență Socială și Protecția Copilului Alba și transmiterii în administrarea acestei instituții, a imobilului situat în Municipiul Alba Iulia, b-dul. 1 Decembrie 1918, nr. 68, proprietate publică a județului Alba

Consiliul Județean Alba, întrunit în ședință extraordinară în data de 25 februarie 2013;

Luând în dezbateri:

- Expunerea de motive la proiectul de hotărâre privind aprobarea schimbării sediului Direcției Generale de Asistență Socială și Protecția Copilului Alba și transmiterii în administrarea acestei instituții, a imobilului situat în Municipiul Alba Iulia, b-dul. 1 Decembrie 1918, nr. 68, proprietate publică a județului Alba;
- Raportul de specialitate nr. 2305/20.02.2013 al Direcției relații publice și informatică la proiectul de hotărâre privind aprobarea schimbării sediului Direcției Generale de Asistență Socială și Protecția Copilului Alba și transmiterii în administrarea acestei instituții, a imobilului situat în Municipiul Alba Iulia, b-dul. 1 Decembrie 1918, nr. 68, proprietate publică a județului Alba.

Având în vedere prevederile:

- Art. 227 - 229 Cod civil;
- Art. 91-(1) lit. c) și art. 123-(1) din Legea administrației publice locale nr. 215/2001, republicată, cu modificările și completările ulterioare;
- Hotărârile Consiliului Județean Alba nr. 126/2003 privind aprobarea Contractului cadru de transmitere a dreptului de administrare sau de folosință gratuită de la Consiliul Județean Alba la instituții publice asupra unor imobile din domeniul public al județului Alba, cu modificările și completările ulterioare;
- Hotărârile Consiliului Județean Alba nr. 198/2004 privind înființarea Direcției Generale de Asistență Socială și Protecția Copilului Alba, prin reorganizarea Direcției Generale pentru Protecția Drepturilor Copilului Alba și a Direcției Județene de Asistență Socială Alba, aprobarea numărului de personal, a statutului de funcții, organigramei și regulamentului de organizare și funcționare;
- Hotărârile Consiliului Județean Alba nr. 46/2007 privind aprobarea statutului de funcții, organigramei și regulamentului de organizare și funcționare ale Direcției Generale de Asistență Socială și Protecția Copilului Alba
- Hotărârile Consiliului Județean Alba nr. 77/2007 privind aprobarea transmiterii dreptului de administrare Direcției Generale de Asistență Socială și Protecția Copilului Alba, asupra imobilului situat în municipiul Alba Iulia, str. Mihai Viteazu nr. 2;
- Hotărârile Consiliului Județean Alba nr. 177/2012 privind aprobarea măsurilor referitoare la achiziția unui imobil în favoarea domeniului public al județului Alba.

În temeiul art. 97 și art.115 - (1), lit. c) din Legea administrației publice locale nr. 215/2001, republicată, cu modificările și completările ulterioare, adoptă prezenta:

HOTĂRÂRE

Art. 1. Se aprobă transmiterea dreptului de administrare Direcției Generale de Asistență Socială și Protecția Copilului Alba, asupra imobilului situat în Municipiul Alba Iulia, b-dul. 1 Decembrie 1918, nr. 68, proprietate publică a județului Alba, înscris în C.F. nr. 75437 Alba Iulia cu nr. top. 4354/7/1/1 și nr. cadastral C1, compus din clădire edificată în regim S+P+3E - având suprafața construită de 757,55 mp și terenul aferent – în suprafață de 911 mp, cu destinația de sediu, sens în care se va încheia un Contract de administrare.

Art. 2. Se aprobă schimbarea sediului Direcției Generale de Asistență Socială și Protecția Copilului Alba din imobilul situat în Municipiul Alba Iulia, str. Mihai Viteazu nr. 2, stabilit prin Hotărârea Consiliului Județean Alba nr. 77/2007, în imobilul situat în Municipiul Alba Iulia, b-dul. 1 Decembrie 1918, nr. 68, identificat la art. 1 din prezenta hotărâre.

Art. 3. Predarea-preluarea bunului menționat la art. 1 din prezenta hotărâre, se face prin Protocol, încheiat între părțile interesate.

Art. 4. Direcția relații publice și informatică și Direcția Generală de Asistență Socială și Protecția Copilului Alba vor duce la îndeplinire prevederile prezentei hotărâri.

Prezenta hotărâre se publică în Monitorul Oficial al Județului Alba, se înaintează și se comunică:

- Instituției Prefectului – Județul Alba;
- Direcției Generale de Asistență Socială și Protecția Copilului Alba;
- Direcțiilor din aparatul de specialitate al Consiliului Județean Alba.

PREȘEDINTE
Ion DUMITREL



Avizat,
SECRETARUL JUDEȚULUI ALBA
Mariana HURBEAN

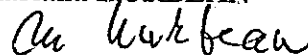

Nr. 2305 /20.02.2013

RAPORT

la proiectul de hotărâre privind aprobarea schimbării sediului Direcției Generale de Asistență Socială și Protecția Copilului Alba și transmiterii în administrarea acestei instituții, a imobilului situat în Municipiul Alba Iulia, b-dul. 1 Decembrie 1918, nr. 68, proprietate publică a județului Alba

În vederea asigurării spațiilor necesare funcționării Curții de Apel Alba Iulia, conform noilor dispoziții ale Codului de procedură civilă, s-a impus mutarea sediului Consiliului Județean Alba, într-o altă locație în Municipiul Alba Iulia, respectiv în imobilul din str. Mihai Viteazu nr. 11, proprietate publică a județului Alba, aflată în administrarea Consiliului Județean Alba, în care funcționează Centrul Militar Județean Alba, potrivit legislației în vigoare.

Stabilirea sediului Consiliului Județean Alba în acest imobil, presupune mutarea Centrului Militar Județean Alba într-un alt spațiu cu destinația de sediu, care trebuie amenajat pentru personalul militar și civil, în scopul desfășurării activității conform legii.

În conformitate cu dispozițiile art. 35, lit. e) din Legea nr. 45/1994 a apărării naționale a României, autoritățile administrației publice locale asigură centrelor militare județene, terenurile, localurile, dotările și fondurile necesare desfășurării activității acestora, potrivit normelor stabilite prin hotărâre a Guvernului.

Având în vedere că Centrul Militar Județean Alba, funcționează ca o entitate la nivel județean, cu atribuții speciale, singura locație în care poate fi mutat, este imobilul din Municipiul Alba Iulia, str. Regina Maria nr. 6, proprietate publică a județului Alba, în care își au sediul Centrul de Cultură "Augustin Bena" Alba și Serviciul Public Județean "Salvamont", instituții aflate sub autoritatea Consiliului Județean Alba.

Prin mutarea celor două instituții din imobilul situat în str. Regina Maria nr. 6, într-o altă locație din Municipiul Alba Iulia, Centrul Militar Județean Alba va dispune de sediu, iar imobilul din Municipiul Alba Iulia, str. Mihai Viteazu nr. 11, se va amenaja ca sediu al Consiliului Județean Alba.

În data de 30 octombrie 2012, Județul Alba, prin Consiliul Județean Alba, a participat la licitația organizată de Direcția Generală a Finanțelor Publice a județului Alba/AFP Contribuabili Mijlocii Alba și a achiziționat în favoarea domeniului public al județului Alba, bunul imobil „Teren și clădire S+P+3 cu destinația de birouri și sediu”, situat în Alba Iulia, b-dul. 1 Decembrie 1918, nr. 68.

Cu această ocazie, s-a achiziționat terenul, în suprafață de 911 mp și clădirea edificată pe acesta, având suprafața construită la sol de 742 mp, imobilul fiind înscris în C.F. nr. 75437 Alba Iulia, cu nr. top. 4354/7/1/1.

Prin adoptarea Hotărârii Consiliului Județean Alba nr. 177/2012, imobilul a fost cuprins în Inventarul bunurilor care aparțin domeniului public al județului Alba, la poziția cu nr. crt. 197, iar prin art. 5 al acestei hotărâri, s-a stabilit destinația imobilului, ca sediu al Centrului de Cultură "Augustin Bena" Alba, ca sediu al Serviciului Public Județean "Salvamont", precum și ca sediu al Direcției Generale de Asistență Socială și Protecția Copilului Alba.

Potrivit art. 227 – 229 din Codul civil, sediul persoanei juridice se stabilește potrivit actului de constituire sau statutului. Schimbarea sediului se poate face în condițiile legii, respectiv potrivit principiului simetriei actelor, în aceleași condiții în care a fost stabilit sediul.

În cazul de față, prin Hotărârea Consiliului Județean Alba nr. 198/2004, a fost înființată Direcția Generală de Asistență Socială și Protecția Copilului Alba, în subordinea Consiliului Județean Alba, iar sediul i-a fost stabilit în Municipiul Alba Iulia, Piața Iuliu Maniu nr. 20, ulterior prin Hotărârea Consiliului Județean Alba nr. 77/2007, sediul acestei instituții a fost stabilit în Municipiul Alba Iulia, str. Mihai Viteazu nr. 2.

Direcția Generală de Asistență Socială și Protecția Copilului Alba, funcționează la ora actuală în două imobile din Municipiul Alba Iulia, respectiv în imobilul din str. București nr. 16 și în imobilul din str. Mihai Viteazu nr. 2.

În consecință, se propune aprobarea schimbării sediului și transmiterea dreptului de administrare Direcției Generale de Asistență Socială și Protecția Copilului Alba, asupra imobilului situat în Municipiul Alba Iulia, b-dul. 1 Decembrie 1918, nr. 68, proprietate publică a județului Alba.

În locația din Municipiul Alba Iulia, str. București nr. 16, care va fi eliberată de către Direcția Generală de Asistență Socială și Protecția Copilului Alba, urmează să fie stabilit sediul Centrului de Cultură "Augustin Bena" Alba.

Proiectul de hotărâre inițiat în considerarea aspectelor mai sus menționate precum și a dispozițiilor art. 91-(1) lit. c) și art. 123-(1) din Legea administrației publice locale nr. 215/2001, republicată, cu modificările și completările ulterioare potrivit cărora consiliul județean îndeplinește atribuții privind gestionarea patrimoniului județului și hotărăște ca bunurile ce aparțin domeniului public sau privat, de interes județean, să fie date în administrarea instituțiilor publice, va permite stabilirea sediului Direcției Generale de Asistență Socială și Protecția Copilului Alba în imobilul situat în Municipiul Alba Iulia, b-dul. 1 Decembrie 1918, nr. 68, imobil pe care această instituție îl preia în administrare, precum și urgentarea acțiunilor de mutare a celorlalte instituții, menționate, în noile locații.

DIRECTOR EXECUTIV
Ioan BODEA

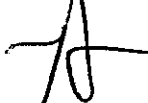

Expunere de motive
la proiectul de hotărâre privind constituirea și utilizarea excedentului bugetului local,
în anul 2013

În conformitate cu prevederile Ordinul MFP nr.1720/17.12.2012 pentru aprobarea Normelor metodologice privind încheierea exercițiului bugetar al anului 2012, după efectuarea operațiunilor de regularizare cu bugetul de stat și celelalte bugete prevăzute de prezentele - norme metodologice, se stabilește excedentul anual al bugetului local.

Conform prevederilor articolului 58 alin. (1) din Legea nr.273/2006 privind finanțele publice locale, cu modificările și completările ulterioare, excedentul anual al bugetului local rezultat la încheierea exercițiului bugetar, pe cele două secțiuni, se reportează în exercițiul financiar următor și se utilizează, ca sursă de finanțare a cheltuielilor secțiunii de dezvoltare, pentru acoperirea temporară a golurilor de casă provenite din decalajele între veniturile și cheltuielile secțiunilor de funcționare și dezvoltare în anul curent și pentru acoperirea definitivă a eventualelor deficite ale secțiunilor de funcționare și dezvoltare, după caz, la sfârșitul exercițiului bugetar.

Având în vedere cele prezentate, propunem ca excedentul bugetului local constituit la data de 31.12.2012, să fie repartizat pentru acoperirea temporară a golurilor de casă provenite din decalajele dintre veniturile și cheltuielile secțiunilor de funcționare și dezvoltare în anul 2013 în suma de 469,63 mii lei și ca sursă de finanțare a cheltuielilor secțiunii de dezvoltare, în anul 2013 în suma de 12.036,68 mii lei, conform anexei la prezenta hotărâre.

În consecință, inițiez proiectul de hotărâre înregistrat sub nr.37 din data de 15.02.2013.

Președinte,
Ion Dumitrel



PROIECT DE HOTĂRÂRE
privind constituirea și utilizarea excedentului bugetului local,
în anul 2013

Consiliul Județean Alba întrunit în ședința extraordinară în data de 20 februarie 2013;

Luând în dezbateri :

- Expunerea de motive la proiectul de hotărâre privind constituirea și utilizarea bugetului local, în anul 2013;
- Raportul de specialitate al Direcției de Dezvoltare și Bugete nr. 2079/15.02.2013 cu privire la proiectul de hotărâre înregistrat sub nr. 37 din data de 15.02.2013;

Având în vedere prevederile :

- Legii 500/2002 privind finanțele publice, cu modificările și completările ulterioare;
- Legii nr. 273/2006 privind finanțele publice locale, cu modificările și completările ulterioare;

În temeiul art.97 și art.115 - (1) lit."c" din Legea administrației publice locale nr.215/2001, republicată, adoptă prezenta:

HOTĂRÂRE

Art. 1 Se aprobă constituirea în anul 2013 a excedentului bugetului local în sumă de 12.506,31 mii lei.

Art. 2 Se aprobă utilizarea în anul 2013 a excedentului rezultat la 31.12.2012, astfel:

- a) pentru acoperirea temporară a golurilor de casă provenite din decalajele dintre veniturile și cheltuielile secțiilor de funcționare și dezvoltare în anul 2013 în sumă de 469,63 mii lei (200 mii lei ca sursa de finanțare a cheltuielii secțiunii de funcționare, respectiv 269,63 mii lei ca sursa de finanțare a cheltuielii secțiunii de dezvoltare);
- b) ca sursă de finanțare a cheltuielilor secțiunii de dezvoltare, în anul 2013 în sumă de 12.036,68 mii lei, conform anexei la prezenta hotărâre.

Președintele Consiliului Județean Alba, domnul Ion Dumitrel, prin Direcția Dezvoltare și Bugete va duce la îndeplinire prevederile prezentei hotărâri.

Prezenta hotărâre se publică în Monitorul Oficial al Județului Alba, se înaintează și se comunică:

- Instituției prefectului – Județul Alba;
- Direcției Generale a Finanțelor Publice Alba;
- Trezoreriei Alba Iulia;
- Direcțiilor din aparatul de specialitate al Consiliului Județean Alba.

Președinte,
Ion Dumitrel



Avizat
Secretarul Județului,
Mariana Hurbean

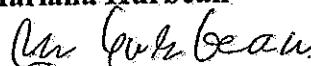

Programul obiectivelor de investitii de interes judetean finantate din excedentul bugetului local, pe
anul 2013

mii lei

Nr. Crt.	Denumirea obiectivului	Buget 2013
0	A	1
	TOTAL, din care:	12.036,68
	Capitolul 51.02 AUTORITATI PUBLICE SI ACTIUNI EXTERNE	3.770,00
I	Obiective de investitii:	1.825,00
1	Refunctionalizare cladire Centrul Militar al Judetului Alba	150,00
2	Reabilitare, modernizare si mansardare cladire Primaria veche Calnic - Casa Artelor, comuna Calnic	280,00
3	Restaurare cladire Centrul Militar al Judetului Alba	570,00
4	Mansardare si viabilizare subsol la imobilul situat in str. Regina Maria, nr.6, Alba Iulia	85,00
5	Accesibilizare si modernizare sistem de vizitare Ghetar Scarisoara	75,00
6	Amenajare Centru de restaurare ceramica veche	50,00
7	Elaborarea Strategiei de dezvoltare a judetului Alba pe perioada 2014-2020	300,00
8	Reabilitare Palatul Culturii Blaj	300,00
9	Container de locuit Salvamont	15,00
II	Alte cheltuieli de investitii:	1.945,00
1	Refunctionalizare cladire Centrul Militar al Judetului Alba	25,00
2	Mansardare si viabilizare subsol la imobilul situat in str. Regina Maria, nr.6, Alba Iulia	15,00
3	Accesibilizare si modernizare sistem de vizitare Ghetar Scarisoara	30,00
4	Restaurarea si functionalizarea cladirii situate in Alba Iulia, str. Unirii, nr. 1-3 in care au functionat sectiile de neurologie si psihiatrie ale Spitalului Judetean de Urgenta Alba Iulia	60,00
5	Studiu de evaluare a potentialului etnografic si arhitectural al zonelor vini-viticole din judetul Alba	80,00
6	Plan de amenajare a teritoriului Valea Muresului, jud.Alba- studiu privind obtinerea Avizului de gospodarie a apelor, taxe, avize	20,00
7	Restaurare si punere in valoare Cetate Dacica Capalna	55,00
8	Studii si documentatii tehnico-economice pentru domeniul Schiabil Valea Sebesului	50,00
9	Studiu privind " Arhitectura si urbanismul in judetul Alba"	70,00
10	Statui bust	60,00
11	Achizitie autocar	150,00
12	Achizitie imobil sat Laz	150,00
13	Achizitie autoturism	80,00
14	Achizitie teren+ anexe	1.100,00
	Capitolul 54.02 ALTE SERVICII PUBLICE GENERALE	47,81
I	Alte cheltuieli de investitii:	47,81

1	Dotari independente pentru Serviciul public Salvamont	47,81
	Capitolul 67.02 CULTURA, RECREERE SI RELIGIE	800,00
I	Obiective de investitii:	800,00
1	Reabilitarea si extinderea Teatrului de Păpuși „Prichindel” Alba Iulia	758,00
2	Documentație de aprobare a lucrărilor de intervenție asupra clădirii, pentru reabilitarea si extinderea Teatrului de Păpuși „Prichindel” Alba Iulia	42,00
	Capitolul 68.02 ASIGURARI SI ASISTENTA SOCIALA	2.838,87
I	Obiective de investitii:	1.985,87
1	Reabilitare (restaurare) Castel Sancai -faza II	900,00
2	Proiectul „Incluziune socială și pe piata muncii prin întreprinderi sociale”	1.085,87
II	Alte cheltuieli de investitii:	853,00
1	Dotari independente pentru Directia Generala de Asistenta Sociala si Protectia Copilului Alba	373,00
2	Studiu de fezabilitate si fezabilitate pentru "Restructurare sediu Serviciu Comunitar Sancai in Centrul de Ingrijire Adulti"	80,00
3	Reparatie capitala sediu DGASPC Alba	400,00
	Capitolul 70.02 LOCUINTE SERVICII SI DEZVOLTARE PUBLICA	100,00
I	Obiective de investitii:	100,00
1	Microcentrala hidroelectrică aductiune apa bruta Petresti	100,00
	Capitolul 84.02 TRANSPORTURI	4.480,00
I	Obiective de investitii:	4.480,00
1	Consolidare corp drum judetean DJ107K Galda de Jos(DJ107H) - Mesentea - Benic - Intregalde - Mogos(DJ107I), km 9+829 - km 17+700, tronson II jud.Alba	3.230,00
2	Consolidare corp drum judetean DJ750 Garda de Sus - (DN75) - Ordancusa - Ghetar, km. 0+000 - km.18+000 -	100,00
3	Modernizare drum judetean DJ107: Alba Iulia - Teleac - Hapria - Straja - Berghin - Colibi - Secasel - Cergaul Mare - Blaj - Sancel - Lunca Tamavei - Sona - Jidvei - Cetatea de Balta - lim. Jud. Mures, tr. II km. 26+600 - km. 30+035	1.150,00

Raport de specialitate

la proiectul de hotărâre privind constituirea și utilizarea excedentului bugetului local,
în anul 2013

Conform Normelor metodologice privind încheierea exercițiului bugetar a anului 2012, aprobate prin Ordinul MFP nr. 1720/17.12.2012, sumele ramase neutilizate la finele exercițiului bugetar, se reflecta în excedentul bugetului local rămas după efectuarea operațiunilor la 31.12.2012.

Excedentul bugetului local la data de 31.12.2012 în sumă de 12.506,31 mii lei, este format din rezultatul execuției bugetului local la sfârșitul anului 2012, sumele aferente proiectelor finanțate din fonduri externe nerambursabile postaderare ramase neutilizate la sfârșitul exercițiului bugetar și din disponibilul din excedentul bugetului local neutilizat la data de 31.12.2012.

Legea nr. 273/2006 privind finanțele publice locale, cu modificările și completările ulterioare, prin art. 58 alin (1) reglementează utilizarea fondului de rulment astfel: „Excedentul anual al bugetului local rezultat la încheierea exercițiului bugetar, pe cele două secțiuni, după efectuarea regularizărilor în limita sumelor defalcate din unele venituri ale bugetului de stat prevăzute la art. 6 lit. a), a celor exceptate la art. 6 lit. b) și a transferurilor din bugetul de stat sau din alte bugete, precum și după achitarea plăților restante, se reportează în exercițiul financiar următor și se utilizează, în baza hotărârilor autorităților deliberative, astfel:

- a) ca sursă de finanțare a cheltuielilor secțiunii de dezvoltare;
- b) pentru acoperirea temporară a golurilor de casă provenite din decalajele între veniturile și cheltuielile secțiunilor de funcționare și dezvoltare în anul curent, în limita disponibilului rezultat în urma aplicării prevederilor lit. a);
- c) pentru acoperirea definitivă a eventualelor deficite ale secțiunilor de funcționare și dezvoltare, după caz, la sfârșitul exercițiului bugetar”.

Având în vedere aceste considerente se propune utilizarea excedentului constituit la data 31.12.2012 astfel:

- acoperirea temporară a golurilor de casă provenite din decalajele dintre veniturile și cheltuielile secțiunilor de funcționare și dezvoltare în anul 2012 – 469,63 mii lei (200 mii lei ca sursa de finanțare a cheltuielii secțiunii de funcționare, respectiv 269,63 mii lei ca sursa de finanțare a cheltuielii secțiunii de dezvoltare)
- ca sursa de finanțare a cheltuielilor secțiunii de dezvoltare, în anul 2013 în suma de 12.036,68 mii lei, pentru:

	mii lei
- Refuncionalizare cladire Centrul Militar al Judetului Alba	150,00
- Reabilitare, modernizare si mansardare cladire Primaria veche Calnic - Casa Artelor, comuna Calnic	280,00
- Restaurare cladire Centrul Militar al Judetului Alb	595,00
- Mansardare si viabilizare subsol la imobilul situat in str. Regina Maria, nr.6, Alba Iulia	100,00
- Accesibilizare si modernizare sistem de vizitare Ghetar Scarisoara	105,00
- Amenajare Centru de restaurare ceramica veche	50,00
- Elaborarea Strategiei de dezvoltare a judetului Alba pe perioada 2014-2020	300,00
- Reabilitare Palatul Culturii Blaj	300,00

- Container de locuit Salvamont	15,00
- Restaurarea si functionalizarea cladirii situate in Alba Iulia, str. Unirii, nr. 1-3 in care au functionat sectiile de neurologie si psihiatrie ale Spitalului Judetean de Urgenta Alba Iulia	60,00
- Studiu de evaluare a potentialului etnografic si arhitectural al zonelor viniviticele din judetul Alba	80,00
- Plan de amenajare a teritoriului Valea Muresului, jud. Alba- studiu privind obtinerea Avizului de gospodarie a apelor, taxe, avize	20,00
- Restaurare si punere in valoare Cetate Dacica Capalna	55,00
- Studii si documentatii tehnico-economice pentru domeniul Schiabil Valea Sebesului	50,00
- Studiu privind „ Arhitectura si urbanismul in judetul Alba”	70,00
- Statui bust	60,00
- Achizitie autocar	150,00
- Achizitie imobil sat Laz	150,00
- Achizitie autoturism	80,00
- Achizitie teren+ anexe	1.100,00
- Dotari independente pentru Serviciul public Salvamont	47,81
- Reabilitarea si extinderea Teatrului de Păpuși „Prichindel” Alba Iulia	800,00
- Reabilitare (restaurare) Castel Sancrai -faza II	900,00
- Proiectul „Incluziune socială și pe piata muncii prin întreprinderi sociale”	1.085,87
- Dotari independente pentru Directia Generala de Asistenta Sociala si Protectia Copilului Alba	373,00
- Studiu de fezabilitate si fezabilitate pentru "Restructurare sediu Serviciu Comunitar Sancrai in Centrul de Ingrijire Adulti"	80,00
- Reparatie capitala sediu DGASPC Alba	400,00
- Microcentrala hidroelectrică aductiune apa bruta Petresti	100,00
- Consolidare corp drum judetean DJ107K Galda de Jos(DJ107H) - Mesentea - Benic - Intregalde - Mogos(DJ107I), km 9+829 - km 17+700, tronson II jud. Alba	3.230,00
- Consolidare corp drum judetean DJ750 Garda de Sus - (DN75) - Ordancusa -Ghetar, km. 0+000 - km. 18+000	100,00
- Modernizare drum judetean DJ107: Alba Iulia - Teleac - Hapria - Straja - Berghin - Colibi - Secasel - Cergaul Mare - Blaj - Sancel - Lunca Tarnavei - Sona - Jidvei - Cetatea de Balta - lim. Jud. Mures, tr. II km. 26+600 - km. 30+035	1.150,00

Din considerentele și pentru motivele arătate mai sus, Direcția Dezvoltare și Bugete prezintă spre aprobare proiectul de hotărâre înregistrat sub nr. 37 din 15 februarie 2013.

Director executiv,
Marian Aftai



ROMANIA
JUDEȚUL ALBA
CONSILIUL JUDEȚEAN
PREȘEDINTE

Expunere de motive

la proiectul de hotărâre privind aprobarea bugetului general al județului Alba, bugetului propriu al Județului Alba, bugetului creditelor interne și a bugetelor instituțiilor publice și activităților finanțate integral sau parțial din venituri proprii pe anul 2013

Bugetul general al Județului Alba pe anul 2013 este rezultatul cumulării veniturilor și cheltuielilor bugetului propriu al județului, a bugetului împrumuturilor interne, a bugetelor instituțiilor aflate în subordinea Consiliului Județean finanțate din venituri proprii și subvenții din bugetul local și reflectă dimensiunea efortului financiar public al unității administrativ-teritoriale Județul Alba pentru anul 2013.

Construcția bugetară a anului 2013 a fost realizată având la bază prevederile Legii bugetului de stat pe anul 2013, Legii nr. 273/2006 privind finanțele publice locale, cu modificările și completările ulterioare, analiza reală a posibilităților de încasare a veniturilor (ținându-se cont și de gradul de realizare al acestora din anul precedent) și utilizarea fondurilor în condiții de eficiență.

Astfel, atât în bugetul propriu al județului Alba, cât și în bugetul instituțiilor publice și activităților finanțate integral sau parțial din venituri proprii pe anul 2013 sunt cuprinse sumele aferente finanțării cheltuielilor de funcționare, reprezentând cheltuielile necesare realizării atribuțiilor și competențelor stabilite prin lege Consiliului Județean și instituțiilor subordonate, cât și finanțării cheltuielilor de dezvoltare respectiv cheltuielile de investiții aferente implementării politicilor de dezvoltare de la nivel județean. Drept urmare, secțiunea de funcționare a bugetului local pe anul 2013 întocmită în condiții de echilibru bugetar se stabilește la suma de 157.670,62 mii lei, iar secțiunea de dezvoltare în suma de 40.100,06 mii lei, aceasta din urmă cuprinzând și suma aferentă categoriilor de cheltuieli finanțate din excedentul anului precedent, în cuantum de 12.036,68 mii lei, în anexă la buget fiind prezentate obiectivele de investiții și celelalte cheltuieli asimilate investițiilor propuse a se finanța în anul 2013. În ceea ce privește a doua componentă a bugetului general, secțiunea de funcționare pe anul 2013, este în cuantum de 81.269,43 mii lei, iar secțiunea de dezvoltare 7.928,30 mii lei.



Programele de activitate propuse pentru anul 2013 sunt bugetate și prezentate în anexele la buget, în conformitate cu dispozițiile articolului 26 alin.6 din Legea 273/2006, fiind elaborate astfel programe pe domenii de activitate inițiate de ordonatorul principal de credite, respectiv programe ale ordonatorilor terțiari de credite, coordonate de ordonatorul principal de credite.

De asemenea propunerile de modificare ale statelor de funcții și organigramelor instituțiilor și serviciilor publice subordonate, precum și de reorganizare a aparatului de specialitate realizate în conformitate cu prevederile legale în vigoare, sunt prezentate în anexele bugetului.

Conform prevederilor art.39 din Legea nr.273/2006 privind finanțele publice locale, cu modificările și completările ulterioare, proiectul bugetului județului Alba a fost afișat pe site-ul Consiliului județean Alba în vederea consultării acestuia de către locuitorii județului.

În consecință, inițiez proiectul de hotărâre înregistrat sub nr.36/15.02.2013.

Presedinte,
Ion Dumitrel



PROIECT DE HOTĂRÂRE

privind aprobarea bugetului general al județului Alba, bugetului propriu al Județului Alba , bugetului creditelor interne și a bugetelor instituțiilor publice și activităților finanțate integral sau parțial din venituri proprii pe anul 2013

Consiliul județean Alba întrunit în ședința extraordinară din data de 20 februarie 2013;
Luând în dezbatere :

- Expunerea de motive la proiectul de hotărâre privind aprobarea bugetului general al județului Alba, bugetului propriu al Județului Alba , bugetului creditelor interne și a bugetelor instituțiilor publice și activităților finanțate integral sau parțial din venituri proprii pe anul 2012
- Raportul de specialitate al Direcției de Dezvoltare și Bugete nr. 2136 /2013, cu privire la proiectul de hotărâre înregistrat sub nr. 36/15.02.2013.
- Adresa nr. 15394/201513/2013 a Direcției Generale a Finanțelor Publice a Județului Alba privind comunicarea sumelor defalcate din taxa pe valoare adăugată și a cotelor defalcate din impozitul pe venit pe anul 2013;

Având în vedere prevederile :

- Legii 500/2002 privind finanțele publice, cu modificările și completările ulterioare;
- Legii nr.273/2006 privind finanțele publice locale, cu modificările și completările ulterioare;
- Legii nr. _____ privind bugetul de stat pe anul 2013;
- art.91 din Legea privind administrația publică locală nr.215/2001, republicată, cu modificările și completările ulterioare;
- Legea nr.1/2011 – legea educației naționale

În temeiul art.97 și art.115 alineatul (1) lit."c" din Legea administrației publice locale nr.215/2001, republicată, cu modificările și completările ulterioare adoptă prezenta:

HOTARARE

Art.1 – Bugetul general al județului Alba, pe anul 2013, se stabilește în sumă de 294.994,06 mii lei, în structura prevăzută în anexa nr.1 – parte integrantă a prezentei hotărâri.

Art.2 – (1) Se aprobă bugetul propriu al județului Alba, pe anul 2013, în sumă de 197.770,68 mii lei, în structura prevăzută în anexa nr.2 – parte integrantă a prezentei hotărâri.

(2) Bugetul propriu al județului Alba - secțiunea de funcționare pe anul 2013, se stabilește în sumă de 157.670,62 mii lei.

(3) Bugetul propriu al județului Alba - secțiunea de dezvoltare pe anul 2013, se stabilește în sumă de 40.100,06 mii lei.

(4) Se aprobă creditele de angajament din bugetul local pe anul 2013, în structura prevăzută în anexa 2 „a”.

Art.3 (1) Se aprobă bugetul creditelor interne, pe anul 2013, în sumă de 21.427,65 mii lei, în structura prevăzută în anexa nr.3, parte integrantă a prezentei hotărâri.

(2) Se aproba Programul obiectivelor de investiții de interes județean finanțate din creditul intern pe anul 2013, potrivit anexei 3 „a” parte integrantă ale prezentei hotărâri

Art.4 – (1) Se aprobă bugetul instituțiilor publice și activităților finanțate integral sau parțial din venituri proprii pe anul 2013, în sumă de 89.197,73 mii lei, în structura prevăzută în anexa nr.4, parte integrantă a prezentei hotărâri

(2) Bugetul instituțiilor publice și activităților finanțate integral sau parțial din venituri proprii pe anul 2013- secțiunea de funcționare se stabilește în sumă de 81.269,43 mii lei.

(3) Bugetul instituțiilor publice și activităților finanțate integral sau parțial din venituri proprii pe anul 2013- secțiunea de dezvoltare, se stabilește în sumă de 7.928,30 mii lei.

(4) Se aproba creditele de angajament din bugetul instituțiilor publice și activităților finanțate integral sau parțial din venituri proprii pe anul 2013, în structura prevăzută în anexa 4 „a”.

Art.5 -- (1) Cheltuielile pentru „Autorități executive” pe anul 2013 se stabilesc în sumă de 15.624,09 mii lei, în structura prevăzută în anexa nr.5 – parte integrantă a prezentei hotărâri.

(2) Se aprobă reorganizarea aparatului de specialitate, statul de funcții și organigrama, urmând să aibă structura potrivit anexelor nr. 5 „a” și 5 „b” – părți integrante ale prezentei hotărâri

(3) Cotizațiile Județului Alba pe anul 2013, se stabilesc conform anexei nr. 5 „c” parte integrantă a prezentei hotărâri.

Art.6 - (1) Cheltuielile pentru Serviciul public județean „Salvamont” Alba, pe anul 2013 se stabilesc în sumă de 634,81 mii lei, în structura prevăzută în anexa nr.6 – parte integrantă a prezentei hotărâri.

(2) Se aprobă lista „Alte cheltuieli de investiții”, în structura prevăzută în anexa nr.6 „a” – parte integrantă ale prezentei hotărâri.

Art.7 - Cheltuielile pentru Centrul Militar al județului Alba pe anul 2013 se stabilesc în sumă de 265,90 mii lei, în structura prevăzută în anexa nr.7 – parte integrantă a prezentei hotărâri.

Art.8 – (1) Cheltuielile pentru „Inspectoratul pentru Situații de Urgență Unirea”, pe anul 2013 se stabilesc în suma 100,00 mii lei, în structura prevăzută în anexa nr.8 – parte integrantă a prezentei hotărâri.

(2) Se aprobă „Lista de investiții” și poziția grupată „Alte cheltuieli de investiții”, în structura prevăzută în anexele nr.8 „a” și 8 „b” – părți integrante ale prezentei hotărâri.

Art.9 - Cheltuielile pentru activitatea „Învățământul preuniversitar de stat – învățământul special”, pe anul 2013, se stabilesc în sumă de 7.410,00 mii lei, în structura prevăzută în anexa nr.9 – parte integrantă a prezentei hotărâri.

Art.10 Pentru Programul social „Produse lactate și de panificație”, pe anul 2013 se stabilește suma de 7.580,00 mii lei, în structura prevăzută în anexa nr.10 – parte integrantă a prezentei hotărâri.

Art.11 - Cheltuielile pentru „Alte cheltuieli în domeniul învățământului”, pe anul 2013 se stabilesc în sumă de 40,00 mii lei conform anexei nr. 11 parte integrantă a prezentei hotărâri.

Art.12 – (1) Cheltuielile pentru activitatea „Sănătate”, pe anul 2013, se stabilesc în sumă de 7.000,00 mii lei, în structura prevăzută în anexa nr.12 – parte integrantă a prezentei hotărâri.

(2) Repartizarea sumei de 7.000,00 mii lei pe unități de sănătate publică este următoarea:

- Spitalul Județean Alba 7.000,00 mii lei.

Art.13- (1). Cheltuielile pentru Biblioteca județeană „Lucian Blaga” pe anul 2013 se stabilesc în sumă de 1.412,60 mii lei, în structura prevăzută în anexa nr.13 – parte integrantă a prezentei hotărâri.

(2) Se aprobă statul de funcții și organigrama, potrivit anexelor nr.13 „a” și 13 „b” – părți integrante ale prezentei hotărâri

(3) Se aproba Programul activităților pe anul 2013, potrivit anexei nr.13 „c”, parte integranta a prezentei hotărâri.

Art.14 – Contribuțiile pe anul 2013 pentru personalul neclerical și repartizarea, pe culte religioase a sumei de 7.000,00 mii lei, se stabilește potrivit anexei nr.14, parte integrantă a prezentei hotărâri.

Art.15 – (1). Sprijinul financiar pentru construirea, reabilitarea și repararea lăcașurilor de cult, pentru anul 2013, se stabilește în sumă de 2.500,00 mii lei.

(2) Repartizarea sumei de 2.500,00 mii lei se aprobă prin hotărâre a Consiliului județean, pe baza solicitărilor, întocmite în condițiile legii, de cultele religioase.

Art.16 – Sprijinul financiar pentru acțiunile desfășurate pentru activități educativ – sportive, pe anul 2013, se stabilește în sumă de 1.810,00 mii lei.

Art.17 – (1) Sprijinul financiar pentru „Alte acțiuni în domeniul culturii, recreerii și religiei”, pe anul 2013 se stabilesc în sumă de 1.952,00 mii lei , în structura prevăzută în anexa nr. 15, parte integrantă a prezentei hotărâri.

(2) Se aprobă Programul activităților în domeniul culturii, recreerii și religiei pe anul 2012, potrivit anexelor nr.15 „a” și 15”b”, părți integrante ale prezentei hotărâri.

Art.18 – (1). Cheltuielile pentru Direcția Generală de Asistență Socială și Protecția Copilului Alba, pe anul 2013 se stabilesc în sumă de 77.737,00 mii lei, în structura prevăzută în anexa nr.16 – parte integrantă a prezentei hotărâri.

(2) Se aprobă statul de funcții și organigrama, potrivit anexelor nr.16 „a” și 16 „b” – părți integrante ale prezentei hotărâri

(3) Se aprobă „Lista de investiții” și poziția grupată „Alte cheltuieli de investiții”, în structura prevăzută în anexele nr.16 „c” și 16 „d” – părți integrante ale prezentei hotărâri.

Art.19 - Cheltuielile pentru „Alte cheltuieli în domeniul asigurărilor și asistenței sociale” pe anul 2013 se stabilesc în suma de 6.000,00 mii lei, potrivit anexei nr.17 parte integranta a prezentei hotărâri”.

Art.20– Cheltuielile pentru activitatea „Servicii și dezvoltare publică și locuințe”, pe anul 2013, se stabilesc în sumă de 525,18 mii lei, în structura prevăzută în anexa nr.18 – parte integrantă a prezentei hotărâri.

Art.21 – (1) Cheltuielile pentru activitatea „Protecția mediului” pe anul 2013, se stabilesc în sumă de 2.665,00 mii lei în structura prevăzută în anexa nr.19 – parte integrantă a prezentei hotărâri.

(2) Se aprobă Programul activităților în domeniul protecției mediului pe anul 2013, potrivit anexei nr.19 „a”, parte integranta a prezentei hotărâri.

Art. 22- Cheltuielile pentru „Acțiuni generale economice”, pe anul 2013 se stabilesc în sumă de 9.902,00 mii lei în structura prevăzută în anexa nr.20 – parte integrantă a prezentei hotărâri.

Art.23 – (1) Cheltuielile pentru activitatea „Transporturi” pe anul 2013, se stabilesc în sumă de 34.594,00 mii lei, în structura prevăzută în anexa nr.21 – parte integrantă a prezentei hotărâri.

(2) Se aproba Programul lucrărilor în domeniul transporturilor, potrivit anexelor 21 „a”, 21 „b”, 21 „c”, 21 „d” și 21 „e” părți integrante ale prezentei hotărâri.

Art.24 – (1) Cheltuielile pentru activitatea „Turism” pe anul 2013, se stabilesc în sumă de 1.102,00 mii lei, în structura prevăzută în anexa nr.22, parte integrantă a prezentei hotărâri.

(2) Se aprobă Programul activităților în domeniul dezvoltării turismului pe anul 2013, potrivit anexei nr.22 „a”, parte integrantă a prezentei hotărâri

Art.25 - Se aprobă Programul activităților din domeniul dezvoltării economice și rurale pe anul 2013, conform anexei nr. 23 parte integrantă a prezentei hotărâri

Art.26 — (1) Se aprobă bugetul pe anul 2013 pentru Direcția Publică Comunitară de Evidență a Persoanelor Alba la partea de venituri în sumă de 781,00 mii lei și la partea de cheltuieli în sumă de 791,00 mii lei în structura prevăzută în anexa nr.24, iar detalierea cheltuielilor este prevăzută în anexa nr.24 a- părți integrante ale prezentei hotărâri.

(2) Se aprobă statul de funcții și organigrama, potrivit anexelor nr.24 „b” și 24 „c” – părți integrante ale prezentei hotărâri

(3) Se aprobă „Lista de investiții” și poziția grupată „Alte cheltuieli de investiții”, în structura prevăzută în anexele nr.24 „d” și 24 „e” – părți integrante ale prezentei hotărâri.

Art.27 – (1) Se aprobă bugetul de venituri și cheltuieli pe anul 2013 pentru Spitalul Județean de Urgență Aiba, în structura prevăzută în anexele nr. 25, 25 „a”, 25b – părți integrante ale prezentei hotărâri.

(2) Se aprobă statul de funcții și organigrama, potrivit anexelor nr.25 „c” și 25 „d” – părți integrante ale prezentei hotărâri

(3) Se aprobă „Lista de investiții” și poziția grupată „Alte cheltuieli de investiții”, în structura prevăzută în anexele nr.25 „e” și 25 „f” – părți integrante ale prezentei hotărâri.

Art.28 – (1) Se aprobă bugetul pe anul 2013, pentru Spitalul de Pneumofiziologie Aiud, la partea de venituri în sumă de 3.890,00 mii lei, și la partea de cheltuieli în sumă de 3.890,00 mii lei, în structura prevăzută în anexa nr.26, iar detalierea cheltuielilor este prevăzută în anexa nr.26 „a” – părți integrante ale prezentei hotărâri.

(2) Se aprobă statul de funcții și organigrama, potrivit anexelor nr.26 „b” și 26 „c” – părți integrante ale prezentei hotărâri

Art.29 - (1) Se aprobă bugetul pe anul 2013, al Muzeului Național al Unirii Alba Iulia, la partea de venituri în sumă de 3.060,00 mii lei și la partea de cheltuieli în sumă de 3.453,57 mii lei, în structura prevăzută în anexa nr.27 iar detalierea cheltuielilor este prevăzută în anexa nr.27 „a” – părți integrante ale prezentei hotărâri.

(2) Se aprobă statul de funcții și organigrama, potrivit anexelor nr.27 „b” și 27 „c” – părți integrante ale prezentei hotărâri

(3) Se aprobă Programul activităților pe anul 2013, potrivit anexei nr.27 „d”, parte integrantă a prezentei hotărâri.

(4) Se aprobă „Lista de investiții” și poziția grupată „Alte cheltuieli de investiții”, în structura prevăzută în anexele nr.27 „e” și 27 „f” – părți integrante ale prezentei hotărâri.

Art.30 - (1) Se aprobă bugetul pe anul 2013 al Teatrului de Păpuși „Prichindel” Alba Iulia, la partea de venituri în sumă de 2.020,00 mii lei și la partea de cheltuieli în sumă de 2.020,00 mii lei în structura prevăzută în anexa nr.28, iar detalierea cheltuielilor este prevăzută în anexa nr.28 „a” – părți integrante ale prezentei hotărâri.

(2) Se aprobă statul de funcții și organigrama, potrivit anexelor nr.28 „b” și 28 „c” – părți integrante ale prezentei hotărâri.

(3) Se aprobă Programul activităților pe anul 2013, potrivit anexei nr.28 „d”, parte integrantă a prezentei hotărâri.

(4) Se aprobă „Lista de investiții” și poziția grupată „Alte cheltuieli de investiții”, în structura prevăzută în anexele nr.28 „e” și 28 „f” – părți integrante ale prezentei hotărâri.

Art.31 - (1) Se aprobă bugetul pe anul 2013, al Centrului de cultură „Augustin Bena”, la partea de venituri în sumă de 1.862,00 mii lei și la partea de cheltuieli în sumă de 1.862,00 mii lei în structura prevăzută în anexa nr.29 iar detalierea cheltuielilor este prevăzută în anexa nr.29 „a” – părți integrante ale prezentei hotărâri.

(2) Se aprobă statul de funcții și organigrama, potrivit anexelor nr.29 „b” și 29 „c” – părți integrante ale prezentei hotărâri.

(3) Se aproba Programul activităților, pe anul 2013, potrivit anexei nr.29 „d”, parte integrantă a prezentei hotărâri.

Art.32 – (1) Se aprobă bugetul pe anul 2013, pentru Camera Agricolă Județeană Alba, la partea de venituri în sumă de 315,00 mii lei și la partea de cheltuieli în sumă de 315,00 mii lei în structura prevăzută în anexa nr.30 iar detalierea cheltuielilor este prevăzută în anexa nr.30 „a” – părți integrante ale prezentei hotărâri.

(2) Se aprobă statul de funcții și organigrama, potrivit anexelor nr.30 „b” și 30 „c” – părți integrante ale prezentei hotărâri.

(3) Se aproba Programul activităților, pe anul 2013, potrivit anexei nr.30 „d”, parte integrantă a prezentei hotărâri

Art.33 - (1) Se aprobă bugetul pe anul 2013, pentru Direcția Județeană de Dezinfecție și Ecologizare Mediu Alba, la partea de venituri în sumă de 1.676,00 mii lei și la partea de cheltuieli în sumă de 1.736,30 mii lei, în structura prevăzută în anexa nr.31 iar detalierea cheltuielilor este prevăzută în anexa nr.31 „a” – părți integrante ale prezentei hotărâri.

(2) Se aprobă statul de funcții și organigrama, potrivit anexelor nr.31 „b” și 31 „c” – părți integrante ale prezentei hotărâri.

(3) Se aprobă „Lista de investiții” și poziția grupată „Alte cheltuieli de investiții”, în structura prevăzută în anexele nr.31 „d” și 31 „e” – părți integrante ale prezentei hotărâri.

Art.34 – Se aprobă Planul de perfecționare profesională a personalului din cadrul aparatului de specialitate al Consiliului județean Alba, pe anul 2013, în structura prezentată în anexa nr.32, parte integrantă a prezentei hotărâri.

Art.35 – Se aproba „Lista obiectivelor de investiții” și poziția grupată „Alte cheltuieli de investiții”, pe anul 2013 cu finanțare integrală sau parțială de la bugetul local repartizate pentru Județul Alba, în structura prevăzută în anexele nr. 33”a” și 33”b” părți integrante ale prezentei hotărâri.

Art.36 Se aprobă „Lista obiectivelor de investiții” pe anul 2013 cu finanțare integrală sau parțială din bugetul local propriu al județului Alba, potrivit anexei nr.34 ”a” și „Lista obiectivelor de investiții” pe anul 2013 cu finanțare integrală sau parțială din venituri proprii, potrivit anexei 34 „b” părți integrante ale prezentei hotărâri.

Președintele Consiliului județean Alba, domnul Ion Dumitrel, prin Direcția Dezvoltare și Bugete va duce la îndeplinire prevederile prezentei hotărâri

Prezenta hotărâre se publică în Monitorul Oficial al județului Alba, se înaintează și se comunică:

- Instituției prefectului – județul Alba;
- Direcției Generale a Finanțelor Publice Alba;
- Trezoreriei municipiului Alba Iulia;
- Ordonatorilor terțiari de credite în extras;
- Direcțiilor din aparatul propriu de specialitate al Consiliului județean Alba.

PREȘEDINTE,
Ion Dumitrel



AVIZAT
SECRETARUL JUDEȚULUI,
Mariana Hurbean

A handwritten signature in black ink, appearing to be 'M. Hurbean', is written below the printed name of the county secretary.

Inregistrat sub nr. 36
Alba Iulia, 15.02.2013

**BUGETUL GENERAL AL UNITĂȚII ADMINISTRATIV-TERITORIALE
PE ANUL 2013**

- mii lei -

Denumire	Cod rând	Bugetul local	Bugetul instituțiilor publice finanțate din venituri proprii și subvenții din bugetul local	Bugetul instituțiilor publice finanțate integral din venituri proprii	Bugetul împrumuturilor		Bugetul fondurilor externe nerambursabile	Total	Transferuri între bugete** (se scad)	Total buget general
					externe	interne				
A	0	1	2	3	4	5	6	7=1+2+3+4+5+6	8	9=7-8
VENITURI TOTAL (rd.02+18+19+20+23)	01	185,734.00	88,558.34	0.00	0.00	0.00	0.00	274,292.34	13,402.00	260,890.34
Venituri curente (rd.03+17)	02	131,653.00	73,707.34	0.00	0.00	0.00	0.00	205,360.34		205,360.34
Venituri fiscale (rd.04+06+09+10+11+16)	03	130,147.00	0.00	0.00	0.00	0.00	0.00	130,147.00		130,147.00
Impozit pe venit, profit și castiguri din capital de la persoane juridice, din care:	04							0.00		0.00
Impozit pe profit	05							0.00		0.00
Impozit pe venit, profit și castiguri din capital de la persoane fizice (rd.07+ rd.08), din care:	06	47,721.00	0.00	0.00	0.00	0.00	0.00	47,721.00		47,721.00
Impozitul pe veniturile din transferul proprietatilor imobiliare din patrimoniul personal *)	07							0.00		0.00
Cote și sume defalcate din impozitul pe venit	08	47,721.00						47,721.00		47,721.00
Alte impozite pe venit, profit și castiguri din capital	09							0.00		0.00
Impozite și taxe pe proprietate	10							0.00		0.00
Impozite și taxe pe bunuri și servicii (rd.12 la rd.15)	11	82,426.00	0.00	0.00	0.00	0.00	0.00	82,426.00		82,426.00
Sume defalcate din TVA	12	80,749.00						80,749.00		80,749.00
Alte impozite și taxe generale pe bunuri și servicii	13							0.00		0.00
Taxe pe servicii specifice	14							0.00		0.00
Taxe pe utilizarea bunurilor, autorizarea utilizării bunurilor sau pe desfășurarea de activități	15	1,677.00						1,677.00		1,677.00
Alte impozite și taxe fiscale	16							0.00		0.00
Venituri nefiscale	17	1,506.00	73,707.34					75,213.34		75,213.34
Venituri din capital	18							0.00		0.00
Operațiuni financiare	19							0.00		0.00
Subvenții (rd.21+22)	20	50,031.00	13,879.00	0.00	0.00	0.00	0.00	63,910.00	13,402.00	50,508.00
Subvenții de la bugetul de stat	21							0.00		0.00

	63	0.00						0.00		0.00
<i>Sectiunea de dezvoltare Sanatate</i>	64	7,000.00	78,657.86	0.00	0.00	0.000	0.00	85,657.86	7,000.00	78,657.86
<i>Sectiunea de functionare</i>	65	1,500.00	71,708.86					73,208.86	1,500.00	71,708.86
<i>Sectiunea de dezvoltare</i>	66	5,500.00	6,949.00			0.000		12,449.00	5,500.00	6,949.00
Cultura, recreere si religie	67	20,116.60	7,335.57	0.00	0.00	0.00	0.00	27,452.17	5,442.00	22,010.17
<i>Sectiunea de functionare</i>	68	19,316.60	6,385.57					25,702.17	4,642.00	21,060.17
<i>Sectiunea de dezvoltare</i>	69	800.00	950.00					1,750.00	800.00	950.00
Asigurari si asistenta sociala	70	83,737.00	0.00	0.00	0.00	0.00	0.00	83,737.00		83,737.00
<i>Sectiunea de functionare</i>	71	76,884.00						76,884.00		76,884.00
<i>Sectiunea de dezvoltare</i>	72	6,853.00				0.00		6,853.00		6,853.00
Locuinte, servicii si dezvoltare publica	73	525.18	0.00	0.00	0.00	7,500.00	0.00	8,025.18	0.00	8,025.18
<i>Sectiunea de functionare</i>	74	25.18						25.18	0.00	25.18
<i>Sectiunea de dezvoltare</i>	75	500.00				7,500.00		8,000.00		8,000.00
Protectia mediului	76	2,665.00	0.00	0.00	0.00	12,927.65	0.00	15,592.65		15,592.65
<i>Sectiunea de functionare</i>	77	210.00						210.00		210.00
<i>Sectiunea de dezvoltare</i>	78	2,455.00				12,927.65		15,382.65		15,382.65
Actiuni generale economice, comerciale si de munca	79	9,902.00	0.00	0.00	0.00	0.00	0.00	9,902.00	0.00	9,902.00
<i>Sectiunea de functionare</i>	80							0.00	0.00	0.00
<i>Sectiunea de dezvoltare</i>	81	9,902.00						9,902.00	0.00	9,902.00
Combustibili si energie	82	0.00	0.00	0.00	0.00	0.00	0.00	0.00		0.00
<i>Sectiunea de functionare</i>	83							0.00		0.00
<i>Sectiunea de dezvoltare</i>	84							0.00		0.00
Agricultura, silvicultura, piscicultura si vanatoare	85	229.00	315.00	0.00	0.00	0.00	0.00	544.00	229.00	315.00
<i>Sectiunea de functionare</i>	86	229.00	315.00					544.00	229.00	315.00
<i>Sectiunea de dezvoltare</i>	87							0.00		0.00
Transporturi	88	34,594.00	0.00	0.00	0.00	1,000.00	0.00	35,594.00		35,594.00
<i>Sectiunea de functionare</i>	89	25,126.00						25,126.00		25,126.00
<i>Sectiunea de dezvoltare</i>	90	9,468.00				1,000.00		10,468.00		10,468.00
Alte actiuni economice	91	1,177.00	1,736.30	0.00	0.00	0.00	0.00	2,913.30	60.00	2,853.30
<i>Sectiunea de functionare</i>	92	1,047.00	1,710.00					2,757.00	35.00	2,722.00
<i>Sectiunea de dezvoltare</i>	93	130.00	26.30					156.30	25.00	131.30

BUGETUL LOCAL DETALIAT LA VENITURI PE CAPITOLE SI SUBCAPITOLE
SI LA CHELTUIELI PE CAPITOLE, SUBCAPITOLE SI PARAGRAFE, PE ANUL 2013

mii lei

DENUMIRE INDICATOR	Cod indicator	BUGET 2013
TOTAL VENITURI (0002+0015+0016+0017+4502)	000102	185,734.00
VENITURI PROPRII (0002-1102-3702+0015+0016)	4802	50,904.00
I. VENITURI CURENTE(0003+0012)	0002	131,653.00
A. VENITURI FISCALE	0003	130,147.00
A1. IMPOZIT PE VENIT, PROFIT SI CASTIGURI DIN CAPITAL	0004	47,721.00
A1.2. IMPOZIT PE VENIT, PROFIT, SI CASTIGURI DIN CAPITAL DE LA PERSOANE	0006	47,721.00
Cote si sume defalcate din impozitul pe venit(cod 04.02.01+04.02.04)	0402	47,721.00
Cote defalcate din impozitul pe venit	040201	33,141.00
Sume alocate din cotele defalcate din impozitul pe venit pentru echilibrarea bugetelor locale	040204	14,580.00
A4. IMPOZITE SI TAXE PE BUNURI SI SERVICII(cod 11.02+12.02+15.02+16.02)	0010	82,426.00
Sume defalcate din TVA(cod 11.02.01 la 11.02.07)	1102	80,749.00
Sume defalcate din TVA pentru: finantarea cheltuielilor descentralizate la niv.judetelor	110201	49,448.00
Sume defalcate din taxa pe valoarea adaugata pentru drumuri	110205	12,554.00
Sume defalcate din taxa pe valoarea adaugata pentru echilibrarea bugetelor locale	110206	18,747.00
Taxe pe utilizarea bunurilor, autorizarea utilizarii bunurilor sau pe desfasurarea de activitati	1602	1,677.00
Impozit asupra mijloacelor de transport(cod 16.02.02.01+16.02.02.02)	160202	1,254.00
Impozitul asupra mijloacelor de transport detinute de persoane fizice	16020201	80.00
Impozitul asupra mijloacelor de transport detinute de persoane juridice	16020202	1,174.00
Taxe si tarife pentru: eliberarea de licente si autorizatii de functionare	160203	423.00
C. VENITURI NEFISCALE	0012	1,506.00
C1. VENITURI DIN PROPRIETATE(cod 30.02+31.02)	0013	40.00
Venituri din proprietate(cod 30.02.01 la 30.02.50)	3002	40.00
Venituri din concesiuni si inchirieri	300205	40.00
C2. VANZARI DE BUNURI SI SERVICII(cod 33.02+34.02+35.02+36.02+37.02)	0014	1,466.00
Venituri din prestari de servicii si alte activitati(cod 33.02.08+33.02.10+33.02.12+33.02.20)	3302	1,237.00
Alte venituri din prestari de servicii si alte activitati	330250	1,237.00
Amenzi, penalitati si confiscari(cod 35.02.01+35.02.02+35.02.03+35.02.50)	3502	94.00
Venituri din amenzi si alte sanctiuni aplicate potrivit dispozitiilor legale	350201	94.00
Diverse venituri(cod 36.02.01+36.02.05+36.02.11+36.02.50)	3602	135.00
Taxe speciale	360206	68.00
Alte venituri	360250	67.00
Varsaminte din sectiunea de functionare ptr finantarea sectiunii de dezvoltare a bugetului	370203	-23,199.38
Varsaminte din sectiunea de functionare	370204	23,199.38
IV. SUBVENTII:	0017	50,031.00
SUBVENTII DE LA ALTE NIVELE ALE ADMINISTRATIEI PUBLICE(cod 42.02+43.02)	0018	50,031.00
Subventii de la bugetul de stat(cod 42.02.01 la 42.02.46)	4202	50,031.00
A. De capital	0019	814.00
Subventii de la buget stat catre bugetele locale necesare sustinerii derularii proiectelor finantate	420220	814.00
B. Curente	0020	49,217.00
Finantarea drepturilor acordate persoanelor cu handicap	420221	48,988.00
Subventii din bug de stat ptr finantarea camerelor agricole	420244	229.00
Sume primite de la UE/alti donatori in contul platilor efectuate si prefinantari(cod 45.02.01+45.02.02+45.02.03)	4502	4,050.00
Fondul European de Dezvoltare Regionala(cod 45.02.01.01+45.02.01.02+45.02.01.03)	450201	706.00
Sume primite in contul platilor efectuate in anul curent	45020101	575.00
Sume primite in contul platilor efectuate in anii anteriori	45020102	131.00
Fondul Social European(cod 45.02.02.01+45.02.02.02+45.02.02.03)	450202	3,344.00
Sume primite in contul platilor efectuate in anul curent	45020201	1,244.00
Sume primite in contul platilor efectuate in anii anteriori	45020202	2,100.00
VENITURILE SECTIUNII DE FUNCTIONARE(cod 0002+0016+0017)-TOTAL	Y000102	157,670.62
VENITURI PROPRII (0002-1102-0037+0016)	Y4802	50,904.00
I. VENITURI CURENTE(0003+0012)	Y0002	108,453.62
A. VENITURI FISCALE(0004+0009+0010+0011)	Y0003	130,147.00
A1. IMPOZIT PE VENIT, PROFIT SI CASTIGURI DIN CAPITAL(0005+0006+0007)	Y0004	47,721.00
A1.2. IMPOZIT PE VENIT, PROFIT, SI CASTIGURI DIN CAPITAL DE LA PERSOANE	Y0006	47,721.00

Cote si sume defalcate din impozitul pe venit(cod 04.02.01+04.02.04)	Y0402	47.721,00
Cote defalcate din impozitul pe venit	Y040201	33.141,00
Sume alocate din cotele defalcate din impozitul pe venit pentru echilibrarea buget	Y040204	14.580,00
A4. IMPOZITE SI TAXE PE BUNURI SI SERVICII(cod 11.02+12.02+15.02+16.0	Y0010	82.426,00
Sume defalcate din TVA(cod 11.02.01 la 11.02.07)	Y1102	80.749,00
Sume defalcate din TVA pentru finantarea cheltuielilor descentralizate la niv.judete	Y110201	49.448,00
Sume defalcate din taxa pe valoarea adaugata pentru drumuri	Y110205	12.554,00
Sume defalcate din taxa pe valoarea adaugata pentru echilibrarea bugetelor local	Y110206	18.747,00
Taxe pe utilizarea bunurilor, autorizarea utilizarii bunurilor sau pe desfasurarea de	Y1602	1.677,00
Impozit asupra mijloacelor de transport(cod 16.02.02.01+16.02.02.02)	Y160202	1.254,00
Impozitul asupra mijloacelor de transport detinute de persoane fizice	Y16020201	80,00
Impozitul asupra mijloacelor de transport detinute de persoane juridice	Y16020202	1.174,00
Taxe si tarife pentru eliberarea de licente si autorizatii de functionare	Y160203	423,00
C. VENITURI NEFISCALE (0013+0014)	Y0012	-21.693,38
C1. VENITURI DIN PROPRIETATE(cod 30.02+31.02)	Y0013	40,00
Venituri din proprietate(cod 30.02.01 la 30.02.50)	Y3002	40,00
Venituri din concesiuni si inchirieri	Y300205	40,00
C2. VANZARI DE BUNURI SI SERVICII(cod 33.02+34.02+35.02+36.02+37.02)	Y0014	-21.733,38
Venituri din prestari de servicii si alte activitati(cod 33.02.08+33.02.10+33.02.12+	Y3302	1.237,00
Alte venituri din prestari de servicii si alte activitati	Y330250	1.237,00
Amenzi, penalitati si confiscari(cod 35.02.01+35.02.02+35.02.03+35.02.50)	Y3502	94,00
Venituri din amenzi si alte sanctiuni aplicate potrivit dispozitiilor legale	Y350201	94,00
Diverse venituri(cod 36.02.01+36.02.05+36.02.11+36.02.50)	Y3602	135,00
Taxe speciale	Y360206	68,00
Alte venituri	Y360250	67,00
Transferuri voluntare, altele decat subventiile(cod 37.02.01+37.02.50)	Y3702	-23.199,38
Varsaminte din sectiunea de functionare ptr finantarea sectiunii de dezvoltare a b	Y370203	-23.199,38
IV. SUBVENTII	Y0017	49.217,00
SUBVENTII DE LA ALTE NIVELE ALE ADMINISTRATIEI PUBLICE(cod 42.02+4	Y0018	49.217,00
Subventii de la bugetul de stat(cod 42.02.01 la 42.02.46)	Y4202	49.217,00
B.Curente	Y0020	49.217,00
Finantarea drepturilor acordate persoanelor cu handicap	Y420221	48.988,00
Subventii din bug de stat ptr finantarea camerelor agricole	Y420244	229,00
VENITURILE SECTIUNII DE DEZVOLTARE(cod0002+0015+0017+4502)	Y000102	28.063,38
VENITURI CURENTE(0003+0012)	Y0002	23.199,38
VENITURI NEFISCALE	Y0012	23.199,38
C2. VANZARI DE BUNURI SI SERVICII(cod 33.02+34.02+35.02+36.02+37.02)	Y0014	23.199,38
Transferuri voluntare,altele decat subventiile	Y3702	23.199,38
Varsaminte din sectiunea de functionare	Y370204	23.199,38
IV. SUBVENTII	Y0017	814,00
SUBVENTII DE LA ALTE NIVELE ALE ADMINISTRATIEI PUBLICE(cod 42.02+4	Y0018	814,00
Subventii de la bugetul de stat(cod 42.02.01 la 42.02.46)	Y4202	814,00
A.De capital	Y0019	814,00
Subventii de la buget stat catre bugetele locale necesare sustinerii derularii proiecd	Y420220	814,00
Sume primite de la UE/alti donatori in contul platilor efectuate si prefinantari(cod 4	Y4502	4.050,00
Fondul European de Dezvoltare Regionala(cod 45.02.01.01+45.02.01.02+45.02.0	Y450201	706,00
Sume primite in contul platilor efectuate in anul curent	Y45020101	575,00
Sume primite in contul platilor efectuate in anii anteriori	Y45020102	131,00
Fondul Social European(cod 45.02.02.01+45.02.02.02+45.02.02.03)	Y450202	3.344,00
Sume primite in contul platilor efectuate in anul curent	Y45020201	1.244,00
Sume primite in contul platilor efectuate in anii anteriori	Y45020202	2.100,00
TOTAL CHELTUIELI	5002	197.770,68
CHELTUIELI CURENTE	02.01	178.582,62
TITLUL I CHELTUIELI DE PERSONAL	02.10	28.413,50
TITLUL II BUNURI SI SERVICII	02.20	45.978,94
TITLUL III DOBANZI	02.30	5.400,00
TITLUL VI TRANSFERURI INTRE UNITATI ALE ADMINISTRATIEI PUBLICE	02.51	13.402,00
TITLUL VII TRANSFERURI	02.55	11.815,18
TITLUL VIII PROIECTE CU FINANTARE DIN FEN POSTADERARE	02.56	7.505,00
TITLUL IX ASISTENTA SOCIALA	02.57	56.568,00
TITLUL X ALTE CHELTUIELI	02.59	9.500,00
CHELTUIELI DE CAPITAL	02.70	16.368,06
TITLUL XII ACTIVE NEFINANCIARE	02.71	15.968,06
TITLUL XIII ACTIVE FINANCIARE	02.72	400,00
OPERATIUNI FINANCIARE	02.79	2.820,00
TITLUL XVI RAMBURSARI DE CREDITE	02.81	2.820,00

Partea I-a SERVICII PUBLICE GENERALE		22.429,90
Autoritati publice si actiuni externe	5102	15.624,09
CHELTUIELI CURENTE	5102.01	11.202,34
TITLUL I CHELTUIELI DE PERSONAL	5102.10	5.500,00
TITLUL II BUNURI SI SERVICII	5102.20	5.664,34
TITLUL VI TRANSFERURI	5102.55	38,00
CHELTUIELI DE CAPITAL	5102.70	4.421,75
TITLUL XII ACTIVE NEFINANCIARE	5102.71	4.421,75
Autoritati executive si legislative	510201	15.624,09
Autoritati executive	51020103	15.624,09
Alte servicii publice generale	5402	1.305,81
CHELTUIELI CURENTE	5402.01	1.258,00
TITLUL I CHELTUIELI DE PERSONAL	5402.10	350,00
TITLUL II BUNURI SI SERVICII	5402.20	237,00
TITLUL VI TRANSFERURI INTRE UNITATI ALE ADMINISTRATIEI PUBLICE	5402.51	671,00
CHELTUIELI DE CAPITAL	5402.70	47,81
TITLUL XII ACTIVE NEFINANCIARE	5402.71	47,81
Servicii publice comunitare de evidenta a persoanelor	540210	671,00
Alte servicii publice generale	540250	634,81
Tranzactii privind datoria publica si imprumuturi	5502	5.500,00
CHELTUIELI CURENTE	5502.01	5.500,00
TITLUL II BUNURI SI SERVICII	5502.20	100,00
TITLUL III DOBANZI	5502.30	5.400,00
Partea a II-a APARARE, ORDINE PUBLICA SI SIGURANTA NATIONALA	5902	365,00
Aparare	6002	265,00
CHELTUIELI CURENTE	6002.01	265,00
TITLUL II BUNURI SI SERVICII	6002.20	265,00
Aparare nationala	600202	265,00
Ordine publica si siguranta nationala	6102	100,00
CHELTUIELI CURENTE	6102.01	77,50
TITLUL II BUNURI SI SERVICII	6102.20	77,50
CHELTUIELI DE CAPITAL	6102.70	22,50
TITLUL XII ACTIVE NEFINANCIARE	6102.71	22,50
Protectie civila si protectia contra incendiilor (protectie civila nonmilitara)	610205	100,00
Partea a III-a CHELTUIELI SOCIAL-CULTURALE	6302	125.883,60
INVATAMANT	6502	15.030,00
CHELTUIELI CURENTE	6502.01	15.030,00
TITLUL I CHELTUIELI DE PERSONAL	6502.10	6.660,00
TITLUL II BUNURI SI SERVICII	6502.20	750,00
TITLUL VII TRANSFERURI	6502.55	40,00
TITLUL IX ASISTENTA SOCIALA	6502.57	7.580,00
Invatamant prescoliar si primar	650203	7.580,00
Invatamant primar	65020302	7.580,00
Invatamant nedefinibil prin nivel	650207	7.410,00
Invatamant special	65020704	7.410,00
Alte cheltuieli in domeniul invatamantului	650250	40,00
Sanatare	6602	7.000,00
CHELTUIELI CURENTE	6602.01	7.000,00
TITLUL VI TRANSFERURI INTRE UNITATI ALE ADMINISTRATIEI PUBLICE	6602.51	7.000,00
Servicii medicale in unitati sanitare cu paturi	660206	7.000,00
Spitale generale	66020601	7.000,00
Cultura, recreere si religie	6702	20.116,60
CHELTUIELI CURENTE	6702.01	20.116,60
TITLUL I CHELTUIELI DE PERSONAL	6702.10	903,50
TITLUL II BUNURI SI SERVICII	6702.20	2.461,10
TITLUL VI TRANSFERURI INTRE UNITATI ALE ADMINISTRATIEI PUBLICE	6702.51	5.442,00
TITLUL VII TRANSFERURI	6702.55	1.810,00
TITLUL X ALTE CHELTUIELI	6702.59	9.500,00
Servicii culturale	670203	5.092,60
Biblioteci publice comunale, orasenesti, municipale	67020302	1.412,60
Muzee	67020303	1.760,00
Institutii publice de spectacole si concerte	67020304	1.920,00
Servicii recreative si sportive	670205	1.810,00
Sport	67020501	1.810,00
Servicii religioase	670206	9.500,00
Alte servicii in domeniile culturii, recreerii si religiei	670250	3.714,00

Asigurari si asistenta sociala	6802	83.737,00
CHELTUIELI CURENTE	6802.01	81.984,00
TITLUL I CHELTUIELI DE PERSONAL	6802.10	15.000,00
TITLUL II BUNURI SI SERVICII	6802.20	12.896,00
TITLUL VIII PROIECTE CU FINANTARE DIN FEN POSTADERARE	6802.56	5.100,00
TITLUL IX ASISTENTA SOCIALA	6802.57	48.988,00
CHELTUIELI DE CAPITAL	6802.70	1.753,00
TITLUL XII ACTIVE NEFINANCIARE	6802.71	1.753,00
Asistenta sociala pentru familie si copii	680206	77.737,00
Alte cheltuieli in domeniul asigurarilor si asistentei sociale	680250	6.000,00
Partea a IV-a SERVICII SI DEZVOLTARE PUBLICA, LOCUINTE, MEDIU SI AP	6902	3.190,18
Locuinte, servicii si dezvoltare publica	7002	525,18
CHELTUIELI CURENTE	7002.01	25,18
TITLUL VII TRANSFERURI	7002.55	25,18
CHELTUIELI DE CAPITAL	7002.70	500,00
TITLUL XII ACTIVE NEFINANCIARE	7002.71	100,00
TITLUL XIII ACTIVE FINANCIARE	7002.72	400,00
Alimentare cu apa si amenajari hidrotehnice	700205	125,18
Alimentare cu apa	70020501	125,18
Alte servicii en domeniile locuintelor, serviciilor si dezvoltarii comunale	700250	400,00
Protectia mediului	7402	2.665,00
CHELTUIELI CURENTE	7402.01	2.615,00
TITLUL II BUNURI SI SERVICII	7402.20	210,00
TITLUL VIII PROIECTE CU FINANTARE DIN FEN POSTADERARE	7402.56	2.405,00
CHELTUIELI DE CAPITAL	7402.70	50,00
TITLUL XII ACTIVE NEFINANCIARE	7402.71	50,00
Reducerea si controlul poluarii	740203	830,00
Salubritate si gestiunea deseurilor	740205	1.835,00
Colectarea, tratarea si distrugerea deseurilor	74020502	1.835,00
Partea a V-a ACTIUNI ECONOMICE	7902	45.902,00
Actiuni generale economice, comerciale si de munca	8002	9.902,00
CHELTUIELI CURENTE	8002.01	9.902,00
TITLUL VII TRANSFERURI	8002.55	9.902,00
Actiuni generale economice si comerciale	800201	9.902,00
Programe de dezvoltare regionala si sociala	80020110	9.902,00
Agricultura, silvicultura, piscicultura si vanatoare	8302	229,00
CHELTUIELI CURENTE	8302.01	229,00
TITLUL VI TRANSFERURI INTRE UNITATI ALE ADMINISTRATIEI PUBLICE	8302.51	229,00
Agricultura	830203	229,00
Camere agricole	83020307	229,00
Transporturi	8402	34.594,00
CHELTUIELI CURENTE	8402.01	22.306,00
TITLUL II BUNURI SI SERVICII	8402.20	22.306,00
CHELTUIELI DE CAPITAL	8402.70	9.468,00
TITLUL XII ACTIVE NEFINANCIARE	8402.71	9.468,00
OPERATIUNI FINANCIARE	8402.79	2.820,00
TITLUL XVI RAMBURSARI DE CREDITE	8402.81	2.820,00
Transport rutier	840203	33.194,00
Transport rutier	84020301	33.194,00
Alte cheltuieli en domeniul transporturilor	840250	1.400,00
Alte actiuni economice	8702	1.177,00
CHELTUIELI CURENTE	8702.01	1.072,00
TITLUL II BUNURI SI SERVICII	8702.20	1.012,00
TITLUL VI TRANSFERURI INTRE UNITATI ALE ADMINISTRATIEI PUBLICE	8702.51	60,00
CHELTUIELI DE CAPITAL	8702.70	105,00
TITLUL XII ACTIVE NEFINANCIARE	8702.71	105,00
Turism	870204	1.102,00
Alte actiuni economice	870250	75,00
VII. REZERVE, EXCEDENT / DEFICIT	9602	-12.036,68
DEFICIT	9902	12.036,68
Deficitul sectiunii de dezvoltare	990297	12.036,68
CHELTUIELILE SECTIUNII DE FUNCTIONARE(5002+5902+6302+6902+7902)	Y5002	157.670,62
CHELTUIELI CURENTE	YY02.01	154.850,62
TITLUL I CHELTUIELI DE PERSONAL	YY02.10	28.413,50
TITLUL II BUNURI SI SERVICII	YY02.20	45.978,94
TITLUL III DOBANZI	YY02.30	5.400,00

TITLUL VI TRANSFERURI ÎNTRU UNITATIL ALE ADMINISTRATIEI PUBLICE	YY02.51	7.077,00
TITLUL VI ALTE TRANSFERURI	YY02.55	1.913,18
TITLUL IX ASISTENTA SOCIALA	YY02.57	56.568,00
TITLUL X ALTE CHELTUIELI	YY02.59	9.500,00
OPERATIUNI FINANCIARE	YY02.79	2.820,00
TITLUL XVI RAMBURSARI DE CREDITE	YY02.81	2.820,00
Partea I-a SERVICII PUBLICE GENERALE(5102+5402)		17.960,34
Autoritati publice si actiuni externe	Y5102	11.202,34
CHELTUIELI CURENTE	Y5102.01	11.202,34
TITLUL I CHELTUIELI DE PERSONAL	Y5102.10	5.500,00
TITLUL II BUNURI SI SERVICII	Y5102.20	5.664,34
TITLUL VII ALTE TRANSFERURI	Y5102.55	38,00
Autoritati executive si legislative	Y510201	11.202,34
Autoritati executive	Y51020103	11.202,34
Alte servicii publice generale	Y5402	1.258,00
CHELTUIELI CURENTE	Y5402.01	1.258,00
TITLUL I CHELTUIELI DE PERSONAL	Y5402.10	350,00
TITLUL II BUNURI SI SERVICII	Y5402.20	237,00
TITLUL VI TRANSFERURI ÎNTRU UNITATIL ALE ADMINISTRATIEI PUBLICE	Y5402.51	671,00
Servicii publice comunitare de evidenta a persoanelor	Y540210	671,00
Alte servicii publice generale	Y540250	587,00
Tranzactii privind datoria publica si imprumuturi	Y5502	5.500,00
CHELTUIELI CURENTE	Y5502.01	5.500,00
TITLUL II BUNURI SI SERVICII	Y5502.20	100,00
TITLUL III DOBANZI	Y5502.30	5.400,00
Partea a II-a APARARE, ORDINE PUBLICA SI SIGURANTA NATIONALA(6002+6602)	Y5902	342,50
Aparare	Y6002	265,00
CHELTUIELI CURENTE	Y6002.01	265,00
TITLUL II BUNURI SI SERVICII	Y6002.20	265,00
Aparare nationala	Y600202	265,00
Ordine publica si siguranta nationala	Y6102	77,50
CHELTUIELI CURENTE	Y6102.01	77,50
TITLUL II BUNURI SI SERVICII	Y6102.20	77,50
Protectie civila si protectia contra incendiilor (protectie civila nonmilitara)	Y610205	77,50
Partea a III-a CHELTUIELI SOCIAL-CULTURALE(6502+6602+6702+6802)	Y6302	112.730,60
INVATAMANT	Y6502	15.030,00
CHELTUIELI CURENTE	Y6502.01	15.030,00
TITLUL I CHELTUIELI DE PERSONAL	Y6502.10	6.660,00
TITLUL II BUNURI SI SERVICII	Y6502.20	750,00
TITLUL VII ALTE TRANSFERURI	Y6502.55	40,00
TITLUL IX ASISTENTA SOCIALA	Y6502.57	7.580,00
Invatamant prescolar si primar	Y650203	7.580,00
Invatamant primar	Y65020302	7.580,00
Invatamant nedefinitibil prin nivel	Y650207	7.410,00
Invatamant special	Y65020704	7.410,00
Alte cheltuieli in domeniul invatamantului	Y650250	40,00
Sanatate	Y6602	1.500,00
CHELTUIELI CURENTE	Y6602.01	1.500,00
TITLUL VI TRANSFERURI ÎNTRU UNITATIL ALE ADMINISTRATIEI PUBLICE	Y6602.51	1.500,00
Servicii medicale in unitati sanitare cu paturi	Y660206	1.500,00
Spitale generale	Y66020601	1.500,00
Cultura, recreere si religie	Y6702	19.316,60
CHELTUIELI CURENTE	Y6702.01	19.316,60
TITLUL I CHELTUIELI DE PERSONAL	Y6702.10	903,50
TITLUL II BUNURI SI SERVICII	Y6702.20	2.461,10
TITLUL VI TRANSFERURI ÎNTRU UNITATIL ALE ADMINISTRATIEI PUBLICE	Y6702.51	4.642,00
TITLUL VII ALTE TRANSFERURI	Y6702.55	1.810,00
TITLUL X ALTE CHELTUIELI	Y6702.59	9.500,00
Servicii culturale	Y670203	4.292,60
Biblioteci publice comunale, orasenesti, municipale	Y67020302	1.412,60
Muzee	Y67020303	1.760,00
Instituti publice de spectacole si concerte	Y67020304	1.120,00
Servicii recreative si sportive	Y670205	1.810,00
Sport	Y67020501	1.810,00
Servicii religioase	Y670206	9.500,00
Alte servicii en domeniile culturii, recreerii si religiei	Y670250	3.714,00

Asigurari si asistenta sociala	Y6802	76.884,00
CHELTUIELI CURENTE	Y6802.01	76.884,00
TITLUL I CHELTUIELI DE PERSONAL	Y6802.10	15.000,00
TITLUL II BUNURI SI SERVICII	Y6802.20	12.896,00
TITLUL IX ASISTENTA SOCIALA	Y6802.57	48.988,00
Asistenta sociala pentru familie si copii	Y680206	76.884,00
Partea a IV-a SERVICII SI DEZVOLTARE PUBLICA, LOCUINTE, MEDIU SI AP	Y6902	235,18
Locuinte, servicii si dezvoltare publica	Y7002	25,18
CHELTUIELI CURENTE	Y7002.01	25,18
TITLUL VII ALTE TRANSFERURI	Y7002.55	25,18
Alimentare cu apa si amenajari hidrotehnice	Y700205	25,18
Alimentare cu apa	Y70020501	25,18
Protectia mediului	Y7402	210,00
CHELTUIELI CURENTE	Y7402.01	210,00
TITLUL II BUNURI SI SERVICII	Y7402.20	210,00
Reducerea si controlul poluarii	Y740203	130,00
Salubritate si gestiunea deseurilor	Y740205	80,00
Colectarea, tratarea si distrugerea deseurilor	Y74020502	80,00
Partea a V-a ACTIUNI ECONOMICE(8002+8102+8302+8402+8702)	Y7902	26.402,00
Agricultura, silvicultura, piscicultura si vanatoare	Y8302	229,00
CHELTUIELI CURENTE	Y8302.01	229,00
TITLUL VI TRANSFERURI INTRE UNITATIL ALE ADMINISTRATIEI PUBLICE	Y8302.51	229,00
Agricultura	Y830203	229,00
Camere agricole	Y83020307	229,00
Transporturi	Y8402	25.126,00
CHELTUIELI CURENTE	Y8402.01	22.306,00
TITLUL II BUNURI SI SERVICII	Y8402.20	22.306,00
OPERATIUNI FINANCIARE	Y8402.79	2.820,00
TITLUL XVI RAMBURSARI DE CREDITE	Y8402.81	2.820,00
Transport rutier	Y840203	23.820,00
Drumuri si poduri	Y84020301	23.820,00
Alte cheltuieli en domeniul transporturilor	Y840250	1.306,00
Alte actiuni economice	Y8702	1.047,00
CHELTUIELI CURENTE	Y8702.01	1.047,00
TITLUL II BUNURI SI SERVICIITE	Y8702.20	1.012,00
TITLUL VI TRANSFERURI INTRE UNITATIL ALE ADMINISTRATIEI PUBLICE	Y8702.51	35,00
Turism	Y870204	997,00
Alte actiuni economice	Y870250	50,00
CHELTUIELILE SECTIUNII DE DEZVOLTARE(5002+5902+6302+6902+7902)	Y5002	40.100,06
CHELTUIELI CURENTE	YY02.01	13.830,00
TITLUL VI TRANSFERURI INTRE UNITATI ALE ADMINISTRATIEI PUBLICE	YY02.51	6.325,00
TITLUL VIII PROIECTE CU FINANTARE DIN FEN	YY02.56	7.505,00
CHELTUIELI DE CAPITAL	YY02.70	16.368,06
TITLUL XII ACTIVE NEFINANCIARE	YY02.71	15.968,06
TITLUL XVIII ACTIVE FINANCIARE	YY02.72	400,00
Partea I-a SERVICII PUBLICE GENERALE(5102+5402)		4.469,56
Autoritati publice si actiuni externe	Y5102	4.421,75
CHELTUIELI DE CAPITAL	Y5102.70	4.421,75
TITLUL XII ACTIVE NEFINANCIARE	Y5102.71	4.421,75
Autoritati executive si legislative	Y510201	4.421,75
Autoritati executive	Y51020103	4.421,75
Alte servicii publice generale	Y5402	47,81
CHELTUIELI DE CAPITAL	Y5402.70	47,81
TITLUL XII ACTIVE NEFINANCIARE	Y5402.71	47,81
Alte servicii publice generale	Y540250	47,81
Partea a II-a APARARE, ORDINE PUBLICA SI SIGURANTA NATIONALA(6002+	Y5902	22,50
Ordine publica si siguranta nationala	Y6102	22,50
CHELTUIELI DE CAPITAL	Y6102.70	22,50
TITLUL XII ACTIVE NEFINANCIARE	Y6102.71	22,50
Protectie civila si protectia contra incendiilor (protectie civila nonmilitara)	Y610205	22,50
Partea a III-a CHELTUIELI SOCIAL-CULTURALE (6502+6602+6702+6802)	Y6302	13.153,00
Sanatate	Y6602	5.500,00
CHELTUIELI CURENTE	Y6602.01	5.500,00
TITLUL VI TRANSFERURI INTRE UNITATI ALE ADMINISTRATIEI PUBLICE	Y6602.51	5.500,00
Servicii medicale in unitati sanitare cu paturi	Y660206	5.500,00
Spitale generale	Y66020601	5.500,00

Cultura, recreere si religie	Y6702	800,00
CHELTUIELI CURENTE	Y6702.01	800,00
TITLUL VI TRANSFERURI INTRE UNITATI ALE ADMINISTRATIEI PUBLICE	Y6702.51	800,00
Servicii culturale	Y670203	800,00
Instituti publice de spectacole si concerte	Y67020304	800,00
Asigurari si asistenta sociala	Y6802	6.853,00
CHELTUIELI CURENTE	Y6802.01	5.100,00
TITLUL VIII PROIECTE CJ FINANTARE DIN FEN	Y6802.56	5.100,00
CHELTUIELI DE CAPITAL	Y6802.70	1.753,00
TITLUL XII ACTIVE NEFINANCIARE	Y6802.71	1.753,00
Asistenta sociala pentru familie si copii	Y680206	853,00
Alte cheltuieli in domeniul asigurarilor si asistentei sociale	Y680250	6.000,00
Partea a IV-a SERVICII SI DEZVOLTARE PUBLICA, LOCUINTE, MEDIU SI AP	Y6902	2.955,00
Locuinte, servicii si dezvoltare publica	Y7002	500,00
CHELTUIELI DE CAPITAL	Y7002.70	500,00
TITLUL XII ACTIVE NEFINANCIARE	Y7002.71	100,00
TITLUL XVIII ACTIVE FINANCIARE	Y7002.72	400,00
Alimentare cu apa si amenajari hidrotehnice	Y700205	100,00
Alimentare cu apa	Y70020501	100,00
Alte servicii en domeniile locuintelor, serviciilor si dezvoltarii comunale	Y700250	400,00
Protectia mediului	Y7402	2.455,00
CHELTUIELI CURENTE	Y7402.01	2.405,00
TITLUL VII PROIECTE CU FINANTARE DIN FEN	Y7402.56	2.405,00
CHELTUIELI DE CAPITAL	Y7402.70	50,00
TITLUL XII ACTIVE NEFINANCIARE	Y7402.71	50,00
Reducerea si controlul poluarii	Y740203	700,00
Saibritate si gestiunea deseurilor	Y740205	1.755,00
Colectarea, tratarea si distrugerea deseurilor	Y74020502	1.755,00
Partea a V-a ACTIUNI ECONOMICE(8002+8102+8302+8402+8702)	Y7902	19.500,00
Actiuni generale economice, comerciale si de munca	Y8002	9.902,00
CHELTUIELI CURENTE	Y8002.01	9.902,00
TITLUL VII ALTE TRANSFERURI	Y8002.55	9.902,00
Actiuni generale economice si comerciale	Y800201	9.902,00
Programe de dezvoltare regionala si sociala	Y80020110	9.902,00
Transporturi	Y8402	9.468,00
CHELTUIELI DE CAPITAL	Y8402.70	9.468,00
TITLUL XII ACTIVE NEFINANCIARE	Y8402.71	9.468,00
Transport rutier	Y840203	9.374,00
Drumuri si poduri	Y84020301	9.374,00
Alte cheltuieli en domeniul transporturilor	Y840250	94,00
Alte actiuni economice	Y8702	130,00
CHELTUIELI CURENTE	Y8702.01	25,00
TITLUL VI TRANSFERURI INTRE UNITATI ALE ADMINISTRATIEI PUBLICE	Y8702.51	25,00
CHELTUIELI DE CAPITAL	Y8702.70	105,00
TITLUL XI ACTIVE NEFINANCIARE	Y8702.71	105,00
Turism	Y870204	105,00
Alte actiuni economice	Y870250	25,00
VII. REZERVE, EXCEDENT / DEFICIT	Y9602	-12.036,68
DEFICIT	Y9902	12.036,68
Deficitul sectiunii de dezvoltare	Y990297	12.036,68

CREDITE DE ANGAJAMENT
cuprinse in bugetul local pe anul 2013

mii lei

Nr.crt	Cod indicator	Specificatii	An 2013
1	Cap.74.02		
		Sistem integrat al deșeurilor in judetul Alba	261.883.11
		Managementul integrat al siturilor ROSCI0085 Frumoasa si ROSPA0043 Frumoasa	13.064.10

BUGETUL CENTRALIZAT AL CREDITELOR EXTERNE SI INTERNE PE ANUL 2013

mii lei

DENUMIREA INDICATORILOR	Cod indicator	BUGET 2013
CREDITE EXTERNE SI INTERNE - TOTAL		21,427.65
CREDITE INTERNE	5007	21,427.65
CHELTUIELI CURENTE	07.01	12,927.65
TITLUL VIII Proiecte cu finantare din Fonduri externe nerambursabile(Fen) postaderare	07.56	12,927.65
CHELTUIELI DE CAPITAL	07.70	8,500.00
TITLUL XI ACTIVE NEFINANCIARE	07.71	8,500.00
Partea a IV-a SERVICII SI DEZVOLTARE PUBLICA, LOCUINTE, MEDIU SI APE		20,427.65
Locuinte, servicii si dezvoltare publica	7007	7,500.00
CHELTUIELI DE CAPITAL	7007.70	7,500.00
TITLUL XII ACTIVE NEFINANCIARE	7007.71	7,500.00
Alimentare cu apa si amenajari hidrotehnice (cod 70.07.05.01+70.07.05.02)	700705	7,500.00
Alimentare cu apa	70070501	7,500.00
Protectia mediului	7407	12,927.65
CHELTUIELI CURENTE	7407.01	12,927.65
TITLUL VIII Proiecte cu finantare din Fonduri externe nerambursabile(Fen) postaderare	7407.56	12,927.65
Reducerea si controlul poluarii	740703	2,200.00
Salubritate si gestiunea deseurilor	740705	10,727.65
Colectarea, tratarea si distrugerea deseurilor	74070502	10,727.65
Partea a V-a ACTIUNI ECONOMICE		1,000.00
Transporturi	8407	1,000.00
CHELTUIELI DE CAPITAL	8407.70	1,000.00
TITLUL XII ACTIVE NEFINANCIARE	8407.71	1,000.00
Transport rutier	840703	1,000.00
Drumuri si poduri	84070301	1,000.00
REZERVE, EXCEDENT/DEFICIT(9907)	9607	21,427.65

PROGRAMUL
obiectivelor de investitii de interes judetean finantate din creditul intern, pe anul 2013

lei

Nr. crt.	Denumirea obiectivului de investitii de interes judetean	Valoare actuala pe obiective	Realizari efective	Buget 2013
		1	2	3
1	Reabilitarea si dezvoltarea infrastructurii generale si de turism in arealul turistic Marginimea Sibiului - Valea Sebesului, modernizarea drumului turistic DJ 106E pe tronsonul Jina-Sugag-Valea Sebesului-DN67C.	108,312.67	108,312.67	0.00
2	Valorificarea potentialului turistic si economic al vail Aiud prin reabilitarea infrastructurii de transport DJ 107M	5,385,802.88	5,385,802.88	0.00
3	Reabilitaresistem rutier pe DJ 106L:Spring-Ungurei-Rosiada Secas, km.0+000 - km.16+300; DJ 107B:DN1-Santimbru-Galtiu-Coslariu-Mihalt-Colibi-Rosia de Secas-lim.jud.Sibiu, km.19+059 - km.21+686,jud.Alba	7,508,862.88	6,608,862.88	900,000.00
4	Reabilitare sistem rutier pe DJ 107:Alba Iulia-Teleac-Berghin-Colibi-Secasel-Cergau Mare-Blaj-jim jud. Mures-km32+500-km49+850,jud Alba	6,263,983.83	6,163,983.83	100,000.00
5	Servicii integrate pentru persoane cu nevoi speciale	147,907.20	147,907.20	0.00
6	Sistem microregional de alimentare cu apa potabila a comunelor Dala Romana, Cut , Calnic, Spring, Dostat si a localitatii Rahau, jud. Alba	7,500,000.00	0.00	7,500,000.00
7	Proiect-Managementul integrat al siturilor ROSCI0085 Frumoasa si ROSPA0043 Frumoasa - obiective de investitii	2,357,480.00	157,480.00	2,200,000.00
8	Sistem de management integrat al deseurilor in judetul Alba	10,727,650.54	0.00	10,727,650.54
	Total Consiliul Judetean Alba	40,000,000.00	18,572,349.46	21,427,650.54

**BUGETUL CENTRALIZAT AL INSTITUTIILOR PUBLICE SI ACTIVITATILOR FINANTATE INTEGRAL SAU PARTIAL
DIN VENITURI PROPRII SI SUBVENTII PE ANUL 2013**

mii lei

DENUMIRE INDICATORI	Cod indicator	BUGET 2013	
		TOTAL	din care credite bugetare destinate stingerii platilor restante
TOTAL VENITURI	000110	88,558.34	
I. VENITURI CURENTE		73,707.34	
C. VENITURI NEFISCALE	0012	73,707.34	
C1. VENITURI DIN PROPRIETATE(cod 30.10)	0013	62.00	
Venituri din proprietate(cod 30.10.05+30.10.09+30.10.50)	3010	62.00	
Venituri din concesiuni si inchirieri	301005	62.00	
C2. VANZARI DE BUNURI SI SERVICII(33.10+34.10+35.10+36.10+37.10)	0014	73,645.34	
Venituri din prestari de servicii si alte activitati(cod 33.10.05+33.10.08+33.10.13+33.10.14+33.10.16+33.10.17+33.10.19+33.10.21+33.10.30 la 33.10.32)	3310	73,376.00	
Venituri din prestari de servicii	331008	86.00	
Venituri din contractele incheiate cu casele de asigurari sociale de sanatate	331021	59,409.80	
Venituri din contract.incheiate cu directiile de sanat publica alocate de la bug de stat	331030	6,228.00	
Venituri din contractele incheiate cu directiile de sanat publica alocate din ven proprii ale Min.Sanatatii	331031	1,520.00	
Venituri din contractele incheiate cu instituttele de medicina din sume alocate de la bugetul de stat	331032	1,022.00	
Alte venituri din prestari de servicii si alte activitati	331050	5,110.20	
Diverse venituri(cod 36.10.50)	3610	268.00	
Alte venituri	361050	268.00	
Transferuri voluntare, altele decat subventiile(cod 37.10.01+37.10.50)	3710	1.34	
Donatii si sponsorizari	371001	1.34	
IV. SUBVENTII(cod 0018)	0017	13,879.00	
SUBVENTII DE LA ALTE NIVELE ALE ADMINISTRATIEI PUBLICE(42.10+43.10)	0018	13,879.00	
Subventii de la bugetul de stat(cod 42.10.11+42.10.39+42.10.43)	4210	477.00	
Subventii de la bugetul de stat pt instii pub. fin. partial sau integral din venituri proprii pt proiecte finantate din FEN postaderare	421039	477.00	
Subventii de la alte administratii(cod 43.10.09+43.10.10+43.10.14+43.10.15+43.10.16+43.10.17)	4310	13,402.00	
Subventii pentru institutii publice	431009	5,348.00	
Subventii din bugetele locale pentru finantarea cheltuielilor curente din domeniul sanatatii	431010	1,500.00	
Subventii de la bugetul local pentru finantarea cheltuielilor de capital din domeniul sanatatii	431014	5,500.00	
Subventii din bug local ptr finantarea camerelor agricole	431015	229.00	
Subventii ptr institutii publice destinate sectiunii de dezvoltare	431019	825.00	
Sume FEN postaderare in contul platilor efectuate si prefinantari(cod45.10.01 la 45.10.05+45.10.07+45.10.08+45.10.15+45.10.16+45.10.17+45.10.18)	4510	972.00	
Fondul European de Dezvoltare Regionala(cod 45.10.01.01+45.10.01.02+45.10.01.03)	451001	972.00	
Sume primite in contul platilor efectuate in anul curent	45100101	829.00	
Prefinantare	45100103	143.00	
VENITURILE SECTIUNII DE FUNCTIONARE (00.02+00.17)	Y000110	80,784.34	

I. VENITURI CURENTE (cod 00.03+00.12)	Y0010	73,707.34	
C.VENITURI NEFISCALE(0013+0014)	Y0012	73,707.34	
C1. VENITURI DIN PROPRIETATE(cod 30.10+31.10)	Y0013	62.00	
Venituri din proprietate(cod 30.10.03+30.10.05+30.10.09+30.10.50)	Y3010	62.00	
Venituri din concesiuni si inchirieri	Y301005	62.00	
C2. VANZARI DE BUNURI SI SERVICII(33.10+34.10+35.10+36.10+37.10)	Y0014	73,645.34	
Venituri din prestari de servicii si alte activitati(cod 33.10.05 la 33.10.50)	Y3310	73,376.00	
Venituri din prestari de servicii	Y331008	86.00	
Venituri din contractele incheiate cu casele de asigurari sociale de sanatate	Y331021	59,409.80	
Venituri din contract.incheiate cu directiile de sanat publica alocate de la bug de stat	Y331030	6,228.00	
Venituri din contractele incheiate cu directiile de sanat publica alocate din ven proprii ale Min.Sanatatii	Y331031	1,520.00	
Venituri din contractele incheiate cu instituttele de medicina din sume alocate de la bugetul de stat.	Y331032	1,022.00	
Alte venituri din prestari de servicii si alte activitati	Y331050	5,110.20	
Diverse venituri(cod 36.10.50)	Y3610	268.00	
Alte venituri	Y361050	268.00	
Transferuri voluntare, altele decat subventiile(cod 37.10.01+37.10.50)	Y3710	1.34	
Donatii si sponsorizari	Y371001	1.34	
IV. SUBVENTII (cod 00.18)	Y0017	7,077.00	
SUBVENTII DE LA ALTE NIVELE ALE ADMNISTRATIEI PUBLICE(cod 43.10)	Y0018	7,077.00	
Subventii de la alte administratii	Y4310	7,077.00	
Subventii pentru institutii publice	Y431009	5,348.00	
Subventii din bugetele locale pentru finantarea cheltuielilor curente din domeniul sanatatii	Y431010	1,500.00	
Subventii din bug local ptr finantarea camerelor agricole	Y431015	229.00	
VENITURILE SECTIUNII DE DEZVOLTARE	Y000110	7,774.00	
IV SUBVENTII (cod 00.18)	Y0017	6,802.00	
Subventii de la alte nivele ale administratiei publice (cod 42.10+43.10)	Y0018	6,802.00	
Subventii de la bugetul de stat (cod 42.10.39)	Y4210	477.00	
Subventii de la bugetul de stat pt instit pub. fin. partial sau integral din venituri proprii pt proiecte finantate din FEN postaderare	Y421039	477.00	
Subventii de la alte administratii (cod 43.10.14+43.10.16+43.10.17)	Y4310	6,325.00	
Subventii de la bug. locale pentru finantarea cheltuielilor de capital din domeniul sanatatii	Y431014	5,500.00	
Subventii ptr institutii publice destinate sectiunii de dezvoltare	Y431019	825.00	
Sume primite de la UE/alti donatori in contul platilor efectuate si prefinantari(cod 45.10.01 la45.10.18)	Y4510	972.00	
Fondul European de Dezvoltare Regionala(cod 45.10.01.01+45.10.01.02+45.10.01.03)	Y451001	972.00	
Sume primite in contul platilor efectuate in anul curent	Y45100101	829.00	
Prefinantare	Y45100103	143.00	
TOTAL CHELTUIELI (cod 50.10+59.10+63.10+69.10+79.10)	4910	89,197.73	1521.75
CHELTUIELI CURENTE	10.01	82,499.43	1521.75
TITLUL I CHELTUIELI DE PERSONAL	10.10	51,488.50	
TITLUL II BUNURI SI SERVICII	10.20	29,007.93	1521.75
TITLUL III DOBANZI	10.30	316.00	
TITLUL VII PROIECTE CU FINANTARE DIN FONDUL EXTERNE NERAMBURSABILE(FEN) POSTADERARE	10.56	1,687.00	
CHELTUIELI DE CAPITAL	10.70	6,241.30	
TITLUL IX ACTIVE NEFINANCIARE	10.71	6,241.30	
OPERATIUNI FINANCIARE	10.79	457.00	
TITLUL XVI RAMBURSARI DE CREDITE	10.81	457.00	
PARTEA I-A SERVICII PUBLICE GENERALE(cod 54.10+55.10)	5010	1,153.00	
Alte servicii publice generale(cod 54.10.10)	5410	791.00	
CHELTUIELI CURENTE	5410.01	788.00	
TITLUL I CHELTUIELI DE PERSONAL	5410.10	533.00	
TITLUL II BUNURI SI SERVICII	5410.20	255.00	
CHELTUIELI DE CAPITAL	5410.70	3.00	
TITLUL IX ACTIVE NEFINANCIARE	5410.71	3.00	
Servicii publice comunitare de evidenta a persoanelor	541010	791.00	
Tranzactii privind datoria publica si imprumuturi	5510	362.00	
CHELTUIELI CURENTE	5510.01	362.00	
TITLUL II BUNURI SI SERVICII	5510.20	46.00	

TITLUL III DOBANZI	5510.30	316.00	
PARTEA A III-A CHELTUIELI SOCIAL-CULTURALE(cod 65.10+66.10+67.10+68.10)	6310	85,993.43	1521.75
Sanatate(cod 66.10.06+66.10.08+66.10.50)	6610	78,657.86	1521.75
CHELTUIELI CURENTE	6610.01	72,938.86	1521.75
TITLUL I CHELTUIELI DE PERSONAL	6610.10	46,579.00	
TITLUL II BUNURI SI SERVICII	6610.20	24,672.86	1521.75
TITLUL VIII PROIECTE CU FINANTARE DIN FONDURI EXTERNE	6610.56	1,687.00	
NERAMBURSABILE(FEN) POSTADERARE	6610.70	5,262.00	
CHELTUIELI DE CAPITAL	6610.71	5,262.00	
TITLUL XII ACTIVE NEFINANCIARE	6610.79	457.00	
OPERATIUNI FINANCIARE	6610.81	457.00	
TITLUL X ALTE CHELTUIELI	661006	78,657.86	1521.75
Servicii medicale in unitati sanitare cu paturi	66100601	78,657.86	1521.75
Spitale generale	6710	7,335.57	
Cultura, recreere si religie	6710.01	6,385.57	
CHELTUIELI CURENTE	6710.10	3,691.50	
TITLUL I CHELTUIELI DE PERSONAL	6710.20	2,694.07	
TITLUL II BUNURI SI SERVICII	6710.70	950.00	
CHELTUIELI DE CAPITAL	6710.71	950.00	
TITLUL XII ACTIVE NEFINANCIARE	671003	5,473.57	
Servicii culturale	67100303	3,453.57	
Muzee	67100304	2,020.00	
Institutii publice de spectacole si concerte	671050	1,862.00	
Alte servicii in domeniile culturii, recreerii si religiei	7910	2,051.30	
PARTEA A V-A ACTIUNI ECONOMICE(cod 80.10+83.10+84.10+87.10)	8310	315.00	
Agricultura, silvicultura, piscicultura si vanatoare(cod 83.10.03.07+83.10.03.30)	8310.01	315.00	
CHELTUIELI CURENTE	8310.10	295.00	
TITLUL I CHELTUIELI DE PERSONAL	8310.20	20.00	
TITLUL II BUNURI SI SERVICII	831003	315.00	
Agricultura, silvicultura, piscicultura si vanatoare	83100307	315.00	
Camere agricole	8710	1,736.30	
Alte actiuni economice(cod 87.10.50)	8710.01	1,710.00	
CHELTUIELI CURENTE	8710.10	390.00	
TITLUL I CHELTUIELI DE PERSONAL	8710.20	1,320.00	
TITLUL II BUNURI SI SERVICII	8710.70	26.30	
CHELTUIELI DE CAPITAL	8710.71	26.30	
TITLUL XII ACTIVE NEFINANCIARE	871050	1,736.30	
Alte actiuni economice	9610	-639.39	
VII. REZERVE, EXCEDENT / DEFICIT	9910	639.39	
DEFICIT(99.10.96+99.10.97)	991096	485.09	
Deficitul sectiunii de functionare	991097	154.30	
Deficitul sectiunii de dezvoltare	Y4910	81,269.43	1521.75
CHELTUIELILE SECTIUNII DE FUNCTIONARE(COD 50.10+59.10+63.10+69.10+79.10)	YY10.01	80,812.43	1521.75
CHELTUIELI CURENTE	YY10.10	51,488.50	
Titlul I Cheltuieli de personal	YY10.20	29,007.93	1521.75
Titlul II Bunuri si servicii	YY10.30	316.00	
Titlul III Dobanzi	YY10.79	457.00	
OPERATIUNI FINANCIARE	YY10.81	457.00	
Titlul XVI Rambursari de credite	Y5010	1,150.00	
PARTEA I-A SERVICII PUBLICE GENERALE(cod 54.10+55.10)	Y5410	788.00	
Alte servicii publice generale	Y5410.01	788.00	
CHELTUIELI CURENTE	Y5410.10	533.00	
Titlul I Cheltuieli de personal	Y5410.20	255.00	
Titlul II Bunuri si servicii	Y541010	788.00	
Servicii publice comunitare de evidenta a persoanelor	Y5510	362.00	
Tranzactii privind datoria publica si imprumuturi	Y5510.01	362.00	
CHELTUIELI CURENTE	Y5510.20	46.00	
Titlul II Bunuri si servicii	Y5510.30	316.00	
Titlul III Dobanzi	Y63.10	78,094.43	1521.75
PARTEA A III-A CHELTUIELI SOCIAL-CULTURALE(cod 65.10+66.10+67.10+68.10)	Y6610	71,708.86	1521.75
Sanatate(cod 66.10.06+66.10.08+66.10.50)	Y6610.01	71,251.86	1521.75
CHELTUIELI CURENTE			

Titlul I Cheltuieli de personal	Y6610.10	46,579.00	
Titlul II Bunuri si servicii	Y6610.20	24,672.86	1521.75
OPERATIUNI FINANCIARE	Y6610.79	457.00	
Titlul XVI Rambursari de credite	Y6610.81	457.00	
Servicii medicale in unitati sanitare cu paturi	Y661006	71,708.86	1521.75
Spitale generale	Y66100601	71,708.86	1521.75
Cultura, recreere si religie(cod 67.10.03+67.10.05+67.10.50)	Y6710	6,385.57	
CHELTUIELI CURENTE	Y6710.01	6,385.57	
Titlul I Cheltuieli de personal	Y6710.10	3,691.50	
Titlul II bunuri si servicii	Y6710.20	2,694.07	
Servicii culturale(cod 67.10.03 la 67.10.03.07+67.10.03.09 la cod 67.10.03.11+67.10.03.15+67.10.03.30)	Y671003	4,523.57	
Muzee	Y67100303	3,303.57	
Instituti publice de spectacole si concerte	Y67100304	1,220.00	
Alte servicii in domeniile culturii, recreerii si religiei	Y671050	1,862.00	
PARTEA A V-A ACTIUNI ECONOMICE(cod 80.10+83.10+84.10+87.10)	Y7910	2,025.00	
Agricultura, silvicultura, piscicultura si vanatoare	Y8310	315.00	
CHELTUIELI CURENTE	Y8310.01	315.00	
Titlul I Cheltuieli de personal	Y8310.10	295.00	
Titlul II Bunuri si servicii	Y8310.20	20.00	
Agricultura, silvicultura, piscicultura si vanatoare	Y831003	315.00	
Camere agricole	Y83100307	315.00	
Alte actiuni economice	Y8710	1,710.00	
CHELTUIELI CURENTE	Y8710.01	1,710.00	
Titlul I Cheltuieli de personal	Y8710.10	390.00	
Titlul II Bunuri si servicii	Y8710.20	1,320.00	
Alte actiuni economice	Y871050	1,710.00	
VII. REZERVE, EXCEDENT / DEFICIT	Y9610	-485.09	
DEFICIT(COD 99.10.96+99.10.97)	Y9910	485.09	
Deficitul sectiunii de functionare	Y991096	485.09	
CHELTUIELILE SECTIUNII DE DEZVOLTARE(COD 50.10+59.10+63.10+69.10+79.10)	Y4910	7,928.30	
CHELTUIELI CURENTE	YY10.01	1,687.00	
Titlul VIII Proiecte cu finantare din Fonduri externe nerambursabile(FEN) postaderare	YY10.56	1,687.00	
CHELTUIELI DE CAPITAL	YY10.70	6,241.30	
Titlul XII Active nefinanciare	YY10.71	6,241.30	
PARTEA I-A SERVICII PUBLICE GENERALE(cod 54.10+55.10)	Y5010	3.00	
Alte servicii publice generale(cod 54.10.10)	Y5410	3.00	
CHELTUIELI DE CAPITAL	Y5410.70	3.00	
Titlul XII Active nefinanciare	Y5410.71	3.00	
Servicii publice comunitare de evidenta a persoanelor	Y541010	3.00	
PARTEA A III-A CHELTUIELI SOCIAL-CULTURALE(COD 65.10+66.10+67.10+68.10)	Y6310	7,899.00	
Sanatate(cod 66.10.06+66.10.08+66.10.50)	Y6610	6,949.00	
CHELTUIELI CURENTE	Y6610.01	1,687.00	
Titlul VIII Proiecte cu finantare din Fonduri extene nerambursabile (FEN) postaderare	Y6610.56	1,687.00	
CHELTUIELI DE CAPITAL	Y6610.70	5,262.00	
Titlul XII Active nefinanciare	Y6610.71	5,262.00	
Servicii medicale in unitati sanitare cu paturi	Y661006	6,949.00	
Spitale generale	Y66100601	6,949.00	
Cultura, recreere si religie(cod 67.10.03+67.10.05+67.10.50)	Y6710	950.00	
CHELTUIELI DE CAPITAL	Y6710.70	950.00	
Titlul XII Active nefinanciare	Y6710.71	950.00	
Servicii culturale	Y671003	950.00	
Muzee	Y67100303	150.00	
Instituti publice de spectacole si concerte	Y67100304	800.00	
Alte actiuni economice	Y7910	26.30	
PARTEA A V-A ACTIUNI ECONOMICE(cod 80.10+83.10+84.10+87.10)	Y8710	26.30	
Alte actiuni economice	Y8710.70	26.30	
CHELTUIELI DE CAPITAL	Y8710.71	26.30	
Titlul XII Active nefinanciare	Y871050	26.30	
Alte actiuni economice	Y9910	154.30	
DEFICIT	Y991097	154.30	
Deficitul sectiunii de dezvoltare			

CREDITE DE ANGAJAMENT
cuprinse in bugetul institutiilor publice și activităților finanțate integral sau parțial din
venituri proprii pe anul 2013

mii lei

Nr.crt	Cod indicator	Specificatii	An 2013
1	Cap.66.10		
		Implementarea unui Sistem Informatic Integrat E-Sanatate la nivelul Spitalului Județean de Urgență Alba Iulia	2.007,14

**DETALIEREA CHELTUIELILOR PE ARTICOLE SI ALINEATE
CAP. 51.02.01.03 AUTORITATI EXECUTIVE
PE ANUL 2013**

mii lei

DENUMIRE INDICATORI	Cod indicator	BUGET 2013
TOTAL CHELTUIELI (SECTIUNEA DE FUNCTIONARE+SECTIUNEA DE DEZVOLTARE)		15,624.09
SECTIUNEA DE FUNCTIONARE(01+79+84)		11,202.34
CHELTUIELI CURENTE(10+20+30+40+50+51SF+55SF+57+59)	01	11,202.34
TITLUL I CHELTUIELI DE PERSONAL(cod 10.01 la 10.03)	10	5,500.00
Cheltuieli salariale in bani (cod 10.01.01 la 10.01.16+10.01.30)	1001	4,330.00
Salarii de baza	100101	3,695.00
Sporuri pentru conditii de munca	100105	220.00
Indemnizatii platite unor persoane din afara unitatii	100112	335.00
Indemnizatii de delegare	100113	80.00
Contributii (cod 10.03.01 la 10.03.06)	1003	1,170.00
Contributii de asigurari sociale de stat	100301	885.00
Contributii de asigurari de somaj	100302	20.00
Contributii de asigurari sociale de sanatate	100303	220.00
Contributii de asigurari pentru accidente de munca si boli profesionale	100304	10.00
Contributii pt concedii si indemnizatii	100306	35.00
TITLUL II BUNURI SI SERVICII (cod 20.01 la 20.06+20.09 la 20.16+20.18 la 20.20)	20	5,664.34
Bunuri si servicii (cod 20.01.01 la 20.01.09+20.01.30)	2001	1,719.34
Furnituri de birou	200101	50.00
Materiale pentru curatenie	200102	40.00
Incalzit, iluminat si forta motrica	200103	110.00
Apa, canal si salubritate	200104	20.00
Carburanti si lubrefiantix	200105	300.00
Piese de schimb	200106	100.00
Posta, telecomunicatii, radio, tv, internet	200108	200.00
Materiale si prestari de servicii cu caracter functional	200109	650.00
Alte bunuri si servicii pentru intretinere si functionare	200130	249.34
Reparatii curente	2002	100.00
Bunuri de natura obiectelor de inventar (cod 20.05.01 la 20.05.03+20.05.30)	2005	100.00
Alte obiecte de inventar	200530	100.00
Deplasari, detasari, transferari (cod 20.06.01+20.06.02)	2006	600.00
Deplasari interne, detasari, transferari	200601	300.00
Deplasari in strainatate	200602	300.00
Carti, publicatii si materiale documentare	2011	285.00
Consultanta si expertiza	2012	100.00
Pregatire profesionala	2013	80.00
Alte cheltuieli (cod 20.30.01 la 20.30.04+20.30.06+20.30.07+20.30.09+20.30.30)	2030	2,680.00
Reclama si publicitate	203001	130.00
Protocol si reprezentare	203002	250.00
Prime de asigurare non-viata	203003	50.00
Chirii	203004	50.00
Alte cheltuieli cu bunuri si servicii	203030	2,200.00
TITLUL VII ALTE TRANSFERURI (cod.55.01+55.02)	55	38.00
B. Transferuri curente in strainatate (catre organizatii internationale) (cod 55.02)	5502	38.00
Contributii si cotizatii la organisme internationale	550201	38.00
SECTIUNEA DE DEZVOLTARE(cod 51+55+56+70+81+84)		4,421.75
CHELTUIELI DE CAPITAL (cod 71+72+75)	70	4,421.75
TITLUL XII ACTIVE NEFINANCIARE (cod 71.01la 71.03)	71	4,421.75
Active fixe (cod 71.01.01 la 71.01.03+71.01.30)	7101	4,421.75
Constructii	710101	2,955.00
Masini, echipamente si mijloace de transport	710102	450.00
Mobilier, aparatura birotica si alte active corporale	710103	321.75
Alte active fixe	710130	695.00

STAT DE FUNCȚII

al aparatului de specialitate al Consiliului județean Alba

Nr. crt.	Denumirea funcției	Clasa	Grădul profesional	Număr posturi
1	Președinte			1
2-3	Vicepreședinte			2
4	Secretar al județului			1
<i>Cabinetul președintelui</i>				
5-8	Consilier			4
<i>Administrator public</i>				
9	Administrator public			1
DIRECȚIA JURIDICĂ ȘI ADMINISTRAȚIE PUBLICĂ				
10	Director executiv			1
<i>Serviciul juridic-contencios</i>				
11	Șef serviciu			1
12-17	Consilier juridic	I	superior	6
18	Consilier juridic	I	principal	1
<i>Administrație publică și coordonare consilii locale</i>				
19	Consilier	I	superior	1
20	Consilier	I	principal	1
21-24	Referent	III	superior	4
<i>Monitorul Oficial al județului</i>				
25	Consilier	I	superior	1
<i>Arhivă</i>				
26	Inspector de specialitate gr.I			1
DIRECȚIA DEZVOLTARE ȘI BUGETE				
27	Director executiv			1
28	Director executiv adjunct			1
<i>Serviciul dezvoltare, strategii, programe</i>				
29	Șef serviciu			1
<i>Dezvoltare economică</i>				
30	Inspector	I	superior	1
31	Consilier	I	asistent	1
<i>Dezvoltare rurală</i>				
32-33	Consilier	I	superior	2
<i>Programe - agenți economici</i>				
34	Consilier	I	superior	1
35	Consilier	I	asistent	1
<i>Asistenta sociala</i>				
36	Consilier	I	superior	1
<i>Serviciul buget-venituri</i>				
37	Șef serviciu			1
<i>Buget</i>				
38-40	Consilier	I	superior	3
41	Consilier	I	principal	1

Umărire, încasare venituri și execuare silită				
42	Consilier	I	superior	1
43	Consilier	I	principal	1
44	Consilier juridic	I	debutant	1
Contabilitate-financiar				
45-49	Consilier	I	superior	5
50	Consilier	I	principal	1
BIROUL RESURSE UMANE ȘI GESTIUNEA FUNCȚIILOR PUBLICE				
51	Șef birou			1
52-54	Consilier	I	superior	3
55-56	Consilier	I	principal	2
BIROUL AUDIT PUBLIC INTERN				
57	Sef birou - auditor	I	superior	1
58-61	Auditor	I	superior	4
62	Auditor	I	principal	1
BIROUL ACCESARE SI COORDONARE PROIECTE				
63	Șef birou			1
64-66	Consilier	I	superior	3
67	Consilier	I	principal	1
68	Consilier	I	asistent	1
DIRECȚIA RELAȚII PUBLICE ȘI INFORMATICĂ				
69	Director executiv			1
<i>Serviciul administrativ</i>				
70	Șef serviciu gr. II			1
71	Inspector de specialitate gr.I A			1
72	Referent treapta I A			1
73-74	Referent treapta I			2
75-76	Ingrijitor			2
77-85	Șofer I			9
86	Muncitor calificat II			1
<i>Protocol, relatii internationale</i>				
87-88	Consilier	I	superior	2
89	Inspector	I	asistent	1
<i>Relații publice</i>				
90	Consilier	I	superior	1
91-93	Consilier	I	principal	3
<i>Informatică</i>				
94-96	Consilier	I	superior	3
<i>Cultură, educație și relații interinstituționale</i>				
97-99	Consilier	I	superior	3
100	Consilier	I	principal	1
101	Inspector de specialitate gr.I A			1
102	Referent treapta IA			1
<i>Achiziții publice</i>				
103	Consilier	I	superior	1
104	Inspector	I	principal	1
<i>Administrarea domeniului public și privat</i>				
105	Consilier	I	superior	1
106	Consilier	I	asistent	1
DIRECȚIA TEHNICĂ				
107	Director executiv			1
	Support implementare			

108-109	Consilier	I	superior	2
110	Consilier	I	principal	1
111	Referent	III	superior	1
	<i>Arii protejate</i>			
112	Consilier juridic	I	superior	1
113	Consilier	I	superior	1
	<i>Serviciul de turism</i>			
114	Şef serviciu			1
	<i>Evenimente</i>			
115	Consilier	I	superior	1
116	Inspector	I	superior	1
117	Consilier	I	asistent	1
118	Inspector	I	principal	1
	<i>Materiale promotionale</i>			
119	Consilier	I	superior	1
120	Inspector	I	principal	1
	<i>Dezvoltare</i>			
121	Consilier	I	superior	1
122-123	Consilier	I	principal	2
	<i>Proiecte, lucrări publice</i>			
124	Consilier	I	superior	1
125	Referent de specialitate	II	superior	1
126	Inspector	I	principal	1
	<i>Serviciul de administrare a drumurilor judeţene</i>			
127	Şef serviciu			1
	<i>Urmărire producţie</i>			
128-130	Consilier	I	superior	3
	<i>Contractare, programe, sinteze</i>			
131-132	Consilier	I	superior	2
133	Inspector	I	superior	1
134	Inspector	I	principal	1
	<i>Programe, proiecte, mediu</i>			
135	Consilier	I	superior	1
136	Inspector	I	superior	1
	<i>Transporturi</i>			
137-140	Consilier	I	superior	4
141-142	Referent treapta IA			2
	<i>Unitatea judeţeană de monitorizare a serviciilor comunitare de utilităţi publice</i>			
143	Consilier	I	superior	1
	DIRECTIA AMENAJAREA TERITORIULUI SI URBANISM			
144	Arhitect şef			1
	<i>Amenajarea teritoriului, cadastru, monitorizare si control</i>			
145-147	Consilier	I	superior	3
148	Consilier	I	principal	1
149-150	Consilier	I	asistent	2
	<i>Urbanism, avizare, autorizare</i>			
151-155	Consilier	I	superior	5
	<i>Gestiunea peisajelor culturale, managementul proiectelor</i>			
156-157	Consilier	I	superior	2
158	Consilier	I	principal	1
159	Consilier	I	debutant	1

	TOTAL			159
MANAGEMENTUL UNITATILOR DE CULTURA				
1-4	Director -manager			4
	TOTAL			4
SERVICIUL PUBLIC JUDETEAN SALVAMONT ALBA				
I	Sef serviciu.gr.II			1
2-10	Salvator montan gradul I			9
	TOTAL			10
	TOTAL GENERAL			173

ORGANIGRAMA
CONSILIULUI JUDEȚEAN ALBA

Total posturi, din care:	173
- aparatul de specialitate din care:	159
- de demnitate:	3
- conducere:	17
- funcții publice:	15
- contractuali:	2
- executiv:	139
- funcții publice:	113
- contractuali:	26
- manageri cultura:	4
- servicii salvamont:	10

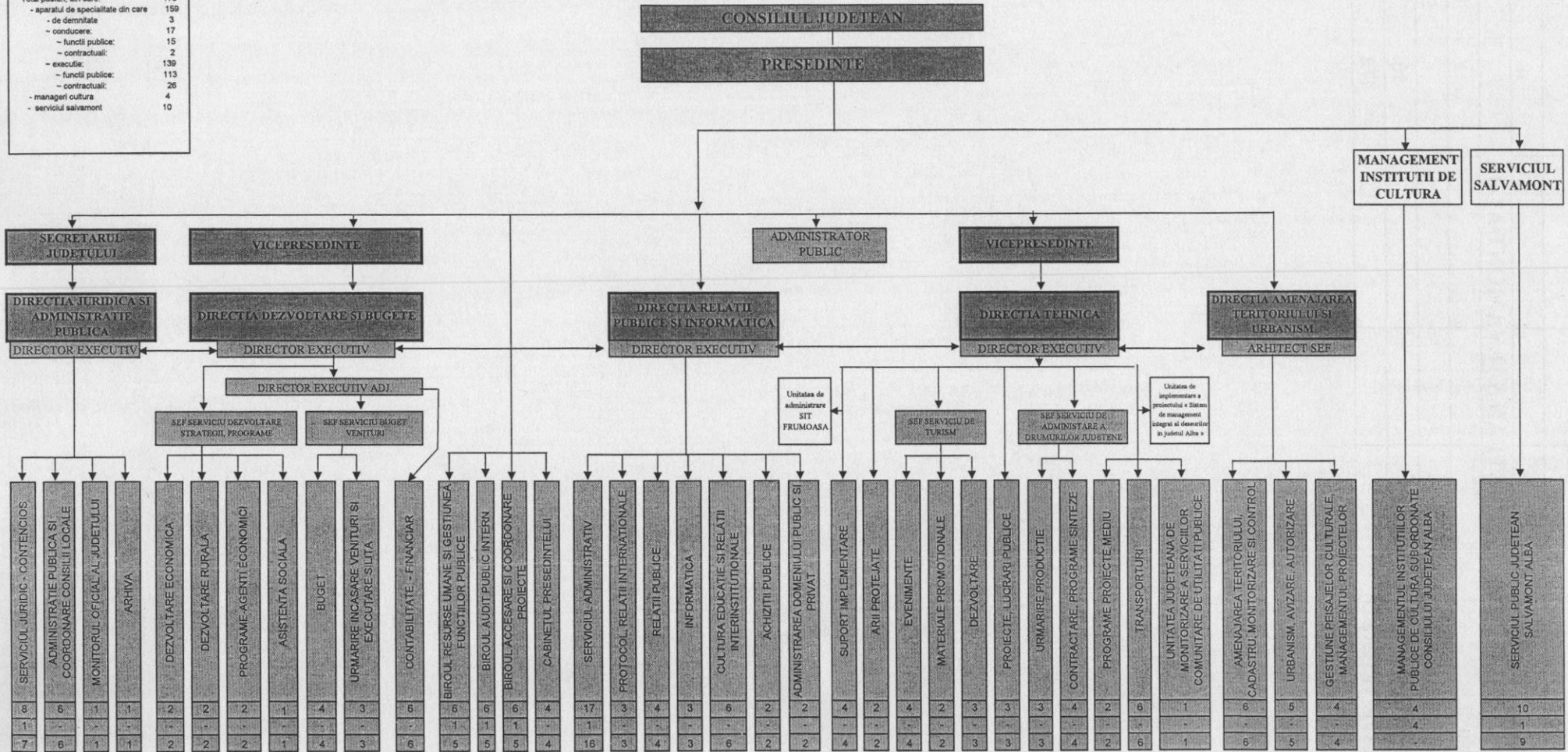

8	6	1	1	2	2	2	1	4	3	6	5	5	6	4	17	3	4	3	6	2	2	4	2	4	2	3	3	3	4	2	6	1	6	5	4	4	10
1	-	-	-	-	-	-	-	-	-	-	1	1	1	-	1	-	-	-	-	-	-	-	-	-	-	-	-	-	-	-	-	-	-	-	-	1	
7	6	1	1	2	2	2	1	4	3	6	5	5	6	4	16	3	4	3	6	2	2	4	2	4	2	3	3	3	4	2	6	1	6	5	4	4	9

COTIZAȚIILE CONSILIULUI JUDEȚEAN ALBA PE ANUL 2013.

LEI

Nr. crt.	DENUMIRE	SUMA
1	ASOCIAȚIA SECRETARILOR GENERALI DE JUDEȚE DIN ROMÂNIA	500.00
2	ASOCIAȚIA MANAGERILOR FINANCIARI DIN ADMINISTRAȚIA PUBLICĂ LOCALĂ DIN ROMÂNIA	400.00
3	ASOCIAȚIA ARHITECȚILOR ȘEFI DIN CADRUL CONSILIILOR JUDEȚENE DIN ROMÂNIA	200.00
4	ASOCIAȚIA LOCALITĂȚILOR ȘI ZONELOR ISTORICE ȘI DE ARTĂ DIN ROMÂNIA	3,820.00
5	ASOCIAȚIA "SOLIDARITATEA SOCIALA" ALBA	72,500.00
6	AGENȚIA DE DEZVOLTARE REGIONALĂ "CENTRU" (A.D.R.)	370,083.00
7	ASOCIAȚIA DE DEZVOLTARE INTERCOMUNITARA "CENTRUL TRANSILVANIEI"	7,000.00
8	ASOCIATIA "ALBA - MANCHE IMPREUNĂ"	60,000.00
9	ASOCIATIA "APA ALBA"	19,200.00
10	ASOCIAȚIA "ȚARA VINULUI"	492,000.00
11	ASOCIAȚIA CULTIVATORILOR DE SFECLĂ DE ZAHĂR DIN JUDEȚUL ALBA	20,000.00
12	ASOCIATIA JUDEȚEANĂ A PRODUCATORILOR DE LEGUME ȘI FRUCTE ALBA	20,000.00
13	ASOCIATIA JUDEȚEANĂ A CULTIVATORILOR DE CEREALE ȘI PLANTE TEHNICE ALBA	20,000.00
14	ASOCIATIA CRESCĂTORILOR DE OVINE DIN JUDEȚUL ALBA	30,000.00
15	ASOCIATIA JUDEȚEANĂ A CRESCĂTORILOR DE BOVINE DIN JUDEȚUL ALBA	88,000.00
16	FILIALA JUDEȚEANĂ ALBA A ASOCIAȚIEI "AMICII ROZELOR" DIN ROMANIA	100,000.00
17	ASOCIATIA PRODUCATORILOR DE PRODUSE TRADITIONALE SI ECOLOGICE ALBA TRANSILVANIA	80,000.00
18	ASOCIATIA DE DEZVOLTARE AGRICOLA "ALBA AFRODA"	20,000.00
19	ASOCIATIA COPARD	50,000.00
20	ASOCIATIA GRUPUL DE ACȚIUNE LOCALĂ "PE MUREȘ ȘI PE TÂRNAVE"	20,000.00
21	ASOCIATIA DE DEZVOLTARE INTERCOMUNITARA BLAJ - ALBA (A.B.A.)	450,000.00
22	GRUPUL DE ACȚIUNE LOCALĂ DIN MUNȚII METALIFERI, TRASCĂU ȘI MUNTELE MARE	15,000.00
23	ASOCIATIA PRO TINERETE	20,000.00
		EURO
24	ANSAMBLUL REGIUNILOR EUROPENE (A.R.E.)	3,758.89
25	ANSAMBLUL REGIUNILOR EUROPENE VITICOLE (A.R.E.V.)	2,000.00
26	ASOCIATIA INTERNAȚIONALĂ A REGIUNILOR FRANCOFONE (A.I.R.F.)	2,500.00

DETALIEREA CHELTUIELILOR PE ARTICOLE SI ALINEATE
CAP. 54.02.50.01 ALTE SERVICII PUBLICE GENERALE - SERVICIUL PUBLIC JUDETEAN
"SALVAMONT" PE ANUL 2013

DENUMIRE INDICATORI	Cod indicator	BUGET 2013
		mii lei
TOTAL CHELTUIELI (SECTIUNEA DE FUNCTIONARE+SECTIUNEA DE DEZVOLTARE)		634.81
SECTIUNEA DE FUNCTIONARE(01+79+84)		587.00
CHELTUIELI CURENTE(10+20+30+40+50+51SF+55SF+57+59)	01	587.00
TITLUL I CHELTUIELI DE PERSONAL(cod 10.01 la 10.03)	10	350.00
Cheltuieli salariale in bani (cod 10.01.01 la 10.01.16+10.01.30)	1001	270.00
Salarii de baza	100101	245.00
Sporuri pentru conditii de munca	100105	20.00
Indemnizatii de delegare	100113	5.00
Contributii (cod 10.03.01 la 10.03.06)	1003	80.00
Contributii de asigurari sociale de stat	100301	55.00
Contributii de asigurari de somaj	100302	3.00
Contributii de asigurari sociale de sanatate	100303	15.00
Contributii de asigurari pentru accidente de munca si boli profesionale	100304	2.00
Contributii pt concedii si indemnizatii	100306	5.00
TITLUL II BUNURI SI SERVICII (cod 20.01 la 20.06+20.09 la 20.16+20.18 la 20.20)	20	237.00
Bunuri si servicii (cod 20.01.01 la 20.01.09+20.01.30)	2001	149.00
Incalzit, iluminat si forta motrica	200103	7.00
Carburanti si lubrefiantix	200105	76.00
Piese de schimb	200106	20.00
Posta, telecomunicatii, radio, tv, internet	200108	3.00
Materiale si prestari de servicii cu caracter functional	200109	31.00
Alte bunuri si servicii pentru intretinere si functionare	200130	12.00
Hrana (cod 20.03.01+20.03.02)	2003	40.00
Hrana pentru oameni	200301	40.00
Bunuri de natura obiectelor de inventar (cod 20.05.01 la 20.05.03+20.05.30)	2005	15.00
Uniforme si echipament	200501	15.00
Alte cheltuieli (cod 20.30.01 la 20.30.04+20.30.06+20.30.07+20.30.09+20.30.30)	2030	33.00
Alte cheltuieli cu bunuri si servicii	203030	33.00
SECTIUNEA DE DEZVOLTARE(cod 51+55+56+70+81+84)		47.81
CHELTUIELI DE CAPITAL (cod 71+72+75)	70	47.81
TITLUL XII ACTIVE NEFINANCIARE (cod 71.01 la 71.03)	71	47.81
Active fixe (cod 71.01.01 la 71.01.03+71.01.30)	7101	47.81
Masini, echipamente si mijloace de transport	710102	47.81

LISTA

poziției "Alte cheltuieli de investiții", defalcată pe categorii de bunuri
repartizate pentru Salvamont Alba, pe anul 2013

anexa nr.1 b

mii lei

Nr.crt.	Nominalizarea achizițiilor de bunuri și a altor cheltuieli de investiții	U.M.	Cantitatea	Valoarea
II.	Dotări independente, total, din care:			47,81
1.	Targă pentru transport	buc.	2	47,81

DETALIEREA CHELTUIELILOR PE ARTICOLE SI ALINEATE
CAP. 60.02.02 APARARE NATIONALA - CMJ
PE ANUL 2013

mii lei

DENUMIRE INDICATORI	Cod indicator	BUGET 2013
TOTAL CHELTUIELI (SECTIUNEA DE FUNCTIONARE+SECTIUNEA DE DEZVOLTARE)		265.00
SECTIUNEA DE FUNCTIONARE(01+79+84)		265.00
CHELTUIELI CURENTE(10+20+30+40+50+51SF+55SF+57+59)	01	265.00
TITLUL II BUNURI SI SERVICII (cod 20.01 la 20.06+20.09 la 20.16+20.18 la 20.25)	20	265.00
Bunuri si servicii (cod 20.01.01 la 20.01.09+20.01.30)	2001	264.00
Furnituri de birou	200101	15.00
Materiale pentru curatenie	200102	6.00
Incalzit, iluminat si forta motrica	200103	65.00
Apa, canal si salubritate	200104	4.00
Carburanti si lubrefiantix	200105	24.00
Piese de schimb	200106	7.00
Posta, telecomunicatii, radio, tv, internet	200108	24.00
Materiale si prestari de servicii cu caracter functional	200109	102.00
Alte bunuri si servicii pentru intretinere si functionare	200130	17.00
Carti, publicatii si materiale documentare	2011	1.00

**DETALIEREA CHELTUIELILOR PE ARTICOLE SI ALINEATE
CAP. 61.02.05.01 PROTECTIE CIVILA SI PROTECTIE CONTRA INCENDIILOR - ISU
PE ANUL 2013**

mii lei

DENUMIRE INDICATORI	Cod indicator	BUGET 2013
TOTAL CHELTUIELI (SECTIUNEA DE FUNCTIONARE+SECTIUNEA DE DEZVOLTARE)		100.00
SECTIUNEA DE FUNCTIONARE(01+79+84)		77.50
CHELTUIELI CURENTE(10+20+30+40+50+51SF+55SF+57+59)	01	77.50
TITLUL II BUNURI SI SERVICII (cod 20.01 la 20.06+20.09 la 20.16+20.18 la 20.20)	20	77.50
Bunuri si servicii (cod 20.01.01 la 20.01.09+20.01.30)	2001	69.00
Furnituri de birou	200101	16.00
Materiale pentru curatenie	200102	15.00
Incalzit, iluminat si forta motrica	200103	14.00
Posta, telecomunicatii, radio, tv, internet	200108	10.00
Materiale si prestari de servicii cu caracter functional	200109	12.00
Alte bunuri si servicii pentru intretinere si functionare	200130	2.00
Reparatii curente	2002	5.00
Carti, publicatii si materiale documentare	2011	0.50
Alte cheltuieli (cod 20.30.01 la 20.30.04+20.30.06+20.30.07+20.30.09+20.30.30)	2030	3.00
Reclama si publicitate	203001	3.00
SECTIUNEA DE DEZVOLTARE(cod 51+55+56+70+81+84)		22.50
CHELTUIELI DE CAPITAL (cod 71+72+75)	70	22.50
TITLUL XII ACTIVE NEFINANCIARE (cod 71.01la 71.03)	71	22.50
Active fixe (cod 71.01.01 la 71.01.03+71.01.30)	7101	22.50
Mobilier, aparatura birotica si alte active corporale	710103	22.50

LISTA

Obiectivelor de investiții pe anul 2013 cu finanțare integrală sau parțială de la bugetul local,
repartizate pentru Inspectoratul pentru Situații de Urgență "UNIREA" al județului Alba

anexa nr.1 a

INV
C+M mii lei

Nr.crt	Denumirea Obiectivului	Valoarea totală	Valoarea totală actualizată	TOTAL 2013	din care finanțate din:								Capacitate	Termen PIF
					Surse proprii	Credite		Împrumuturi prin emisiune de titluri de valoare	Total alocații bugetare	din care:		Alte surse constituite potrivit legii		
						interne	externe			Bugetul local	Transferuri de la bug.de stat pt investiții finanțate din împrumuturi externe			
0	1	2	3	4	5	6	7	8	9	10	11	12	13	14
	TOTAL, din care:			22,50	-	-	-	-	22,50	22,50	-	-	-	-
	Capitolul 61.02. Ordine publică și siguranță națională, total, din care:			22,50	-	-	-	-	22,50	22,50	-	-	-	-
	C. Alte cheltuieli de investiții, total, din care:			22,50	-	-	-	-	22,50	22,50	-	-	-	-
	Inspectoratul pentru Situații de Urgență "UNIREA" al județului Alba			22,50	-	-	-	-	22,50	22,50	-	-	-	dec.2013

LISTA

poziției "Alte cheltuieli de investiții", defalcată pe categorii de bunuri repartizate pentru
Inspectoratul pentru Situații de Urgență "UNIREA" al județului Alba pe anul 2013

anexa nr.1 b

mii lei

Nr.crt.	Nominalizarea achizițiilor de bunuri și a altor cheltuieli de investiții	U.M.	Cantitatea	Valoarea
		T o t a l , din care:		
II.	Dotări independente, total, din care:			22,50
1.	Laptop	buc.	2	6,50
2.	Copiator multifuncțional	buc.	1	16,00

Desfășurarea pe unități de învățământ special a prevederilor bugetare pe anul 2013

mii lei

Nr. crt.	Specificație	Nr. posturi	BUGET 2013	din care:	
				cheltuieli de personal	cheltuieli materiale
0	A	1	2=3+4	3	4
	TOTAL, din care:	214.20	7.410.00	6.660.00	750.00
1	Centrul Școlar de Educație Incluzivă Alba Iulia	58.57	1,993.17	1,683.17	310.00
2	Liceul Sportiv Sebeș	19.00	780.57	714.57	66.00
3	Școala Gimnazială "Axente Sever" Aiud	25.90	782.26	760.26	22.00
4	Liceul Tehnologic Agricol "Alexandru Borza" Ciumbrud	0.50	11.70	10.70	1.00
5	Liceul Tehnologic "Tămotei Cipariu" Blaj	35.58	1,219.42	1,069.42	150.00
6	Liceul "Horea, Cloșca și Crișan" Abrud	5.81	301.40	265.40	36.00
7	Școala cls.I-VIII Petrești		4.48	4.48	
8	Liceul "Corneliu Medrea" Zlatna	3.00	121.25	96.25	25.00
9	Scoala Gimnazială "Singidava" Cugir	7.32	280.32	233.32	47.00
10	Centrul Județean de Resurse și Asistență Educatională Alba	55.00	1,792.46	1,732.46	60.00
11	Școala Gimnazială "Iosif Pervain" Cugir	2.30	71.25	61.25	10.00
12	Colegiul Național "Titu Maiorescu" Aiud	0.25	6.80	6.80	
13	Scoala Gimnazială Daia Română	0.25	3.40	3.40	0.00
14	Colegiul Tehnic Apulum		20.00		20.00
15	Liceul Tehnologic Sebeș	0.50	14.67	11.67	3.00
16	Scoala Gimnazială "Lucian Blaga" Ocna Mureș		2.60	2.60	
17	Scoala Gimnazială Livezile	0.22	4.25	4.25	

**DETALIEREA CHELTUIELILOR PE ARTICOLE SI ALINEATE
CAP. 65.02.03.02 INVATAMANT PRIMAR
PE ANUL 2013**

mii lei

DENUMIRE INDICATORI	Cod indicator	BUGET 2013
TOTAL CHELTUIELI (SECTIUNEA DE FUNCTIONARE+SECTIUNEA DE DEZVOLTARE)		7,580.00
SECTIUNEA DE FUNCTIONARE(01+79+84)		7,580.00
CHELTUIELI CURENTE(10+20+30+40+50+51SF+55SF+57+59)	01	7,580.00
TITLUL IX ASISTENTA SOCIALA (cod 57.02)	57	7,580.00
Ajutoare sociale (cod 57.02.01 la 57.02.04)	5702	7,580.00
Ajutoare sociale in natura	570202	7,580.00

**DETALIEREA CHELTUIELILOR PE ARTICOLE SI ALINEATE
CAP. 65.02.50 ALTE CHELTUIELI IN DOMENIUL INVATAMANTULUI
PE ANUL 2013**

DENUMIRE INDICATORI	Cod indicator	mii lei BUGET 2013
TOTAL CHELTUIELI (SECTIUNEA DE FUNCTIONARE+SECTIUNEA DE DEZVOLTARE)		40.00
SECTIUNEA DE FUNCTIONARE(01+79+84)		40.00
CHELTUIELI CURENTE(10+20+30+40+50+51SF+55SF+57+59)	01	40.00
TITLUL VII ALTE TRANSFERURI (cod 55.01+55.02)	55	40.00
A. Transferuri interne(55.01.18+55.01.54)	5501	40.00
Alte transferuri curente interne.	550118	40.00

**DETALIEREA CHELTUIELILOR PE ARTICOLE SI ALINEATE
CAP. 66.02.06.01 SPITALE GENERALE
PE ANUL 2013**

mii lei

DENUMIRE INDICATORI	Cod indicator	BUGET 2013
TOTAL CHELTUIELI (SECTIUNEA DE FUNCTIONARE+SECTIUNEA DE DEZVOLTARE)		7,000.00
SECTIUNEA DE FUNCTIONARE(01+79+84)		1,500.00
CHELTUIELI CURENTE(10+20+30+40+50+51SF+55SF+57+59)	01	1,500.00
TITLUL VI TRANSFERURI INTRE UNITATI ALE ADMINISTRATIEI PUBLICE	51	1,500.00
Transferuri curente(cod 51.01.01 la 51.01.50)	5101	1,500.00
Transferuri din bug locale ptr finantarea cheltuielilor curente din domeniul sanatate	510146	1,500.00
SECTIUNEA DE DEZVOLTARE(cod 51+55+56+70+81+84)		5,500.00
CHELTUIELI CURENTE	01	5,500.00
TITLUL VI TRANSFERURI INTRE UNITATI ALE ADMINISTRATIEI PUBLICE	51	5,500.00
Transferuri de capital (cod 51.02.12+51.02.28 la 51.02.29)	5102	5,500.00
Transferuri din bugetele locale ptr finantarea cheltuielilor de capital din domeniul sanatate	510228	5,500.00

**DETALIEREA CHELTUIELILOR PE ARTICOLE SI ALINEATE
CAP. 67.02.03.02 BIBLIOTECA JUDETEANA "LUCIAN BLAGA"
PE ANUL 2013**

mii lei

DENUMIRE INDICATORI	Cod indicator	BUGET 2013
TOTAL CHELTUIELI (SECTIUNEA DE FUNCTIONARE+SECTIUNEA DE DEZVOLTARE)		1,412.60
SECTIUNEA DE FUNCTIONARE(01+79+84)		1,412.60
CHELTUIELI CURENTE(10+20+30+40+50+51SF+55SF+57+59)	01	1,412.60
TITLUL I CHELTUIELI DE PERSONAL(cod 10.01 la 10.03)	10	603.50
Cheltuieli salariale in bani (cod 10.01.01 la 10.01.16+10.01.30)	1001	472.00
Salarii de baza	100101	468.00
Indemnizatii de delegare	100113	4.00
Contributii (cod 10.03.01 la 10.03.06)	1003	131.50
Contributii de asigurari sociale de stat	100301	98.00
Contributii de asigurari de somaj	100302	2.50
Contributii de asigurari sociale de sanatate	100303	25.00
Contributii de asigurari pentru accidente de munca si boli profesionale	100304	2.00
Contributii pt concedii si indemnizatii	100306	4.00
TITLUL II BUNURI SI SERVICII (cod 20.01 la 20.06+20.09 la 20.16+20.18 la 20.20)	20	809.10
Bunuri si servicii (cod 20.01.01 la 20.01.09+20.01.30)	2001	147.00
Furnituri de birou	200101	2.00
Materiale pentru curatenie	200102	1.50
Incalzit, iluminat si forta motrica	200103	35.00
Apa, canal si salubritate	200104	4.50
Carburanti si lubrefiantix	200105	22.50
Piese de schimb	200106	10.00
Posta, telecomunicatii, radio, tv, internet	200108	15.50
Materiale si prestari de servicii cu caracter functional	200109	40.00
Alte bunuri si servicii pentru intretinere si functionare	200130	16.00
Reparatii curente	2002	5.00
Bunuri de natura obiectelor de inventar (cod 20.05.01 la 20.05.03+20.05.30)	2005	5.00
Alte obiecte de inventar	200530	5.00
Deplasari, detasari, transferari (cod 20.06.01+20.06.02)	2006	15.00
Deplasari interne, detasari, transferari	200601	5.00
Deplasari in strainatate	200602	10.00
Carti, publicatii si materiale documentare	2011	177.10
Pregatire profesionala	2013	10.00
Alte cheltuieli (cod 20.30.01 la 20.30.04+20.30.06+20.30.07+20.30.09+20.30.30)	2030	450.00
Alte cheltuieli cu bunuri si servicii	203030	450.00

STAT DE FUNCȚII
al Bibliotecii Județene „Lucian Blaga” Alba

Nr. crt.	Denumirea funcției	Grad/treaptă	Nivelul studiilor	Număr posturi
1	Contabil șef	I	S	1
2	<u>SECȚIA PRELUCRARE CARTE</u> Bibliotecar	IA	S	1
	Bibliotecar	I	M	2
3	<u>SECȚIA COPII</u> Bibliotecar	I	SSD	2
	Bibliotecar	I	M	1
4	<u>SECȚIA ADULȚI</u> Bibliotecar	IA	S	1
	Bibliotecar	I	S	2
	Bibliotecar	II	S	1
5	<u>SALA DE LECTURĂ</u> Bibliotecar	IA	S	1
	Bibliotecar	I	S	1
	Bibliotecar	II	S	1
6	<u>SECȚIA BIBLIONET</u> Bibliotecar	I	S	1
7	<u>SECȚIA PERIODICE</u> Bibliotecar	I	S	1
8	<u>FILIALA AMPOI</u> Bibliotecar	I	S	1
9	<u>FILIALA Casa de Cultură a Sindicatelor</u> Bibliotecar	I	PL	0,5
10	<u>FILIALA CENTRU DE ZI</u> Bibliotecar	I	PL	0,5
11	<u>METODICĂ</u> Bibliotecar	I	S	1
12	<u>INFORMATICA</u> Inginer de sistem	I	S	1
	Operator	I	M	1
13	<u>RESURSE UMANE</u> Economist	IA	S	1
14	<u>ADMINISTRATIV</u> Secretar-dactilograf	IA	M	1
	Magaziner		M	1
15	<u>DESERVIRE</u> Muncitor calificat (Legător carte)	I	M	1
	Șofer	I	M	1
	Îngrijitor		M	2
	TOTAL POSTURI:			28

ORGANIGRAMA BIBLIOTECII JUDEȚENE „LUCIAN BLAGA” ALBA

Total posturi	Din care:			
	Conducere	Execuție		
		Specialitate	Administrativ, resurse umane	Deservire
28	1	20	3	4

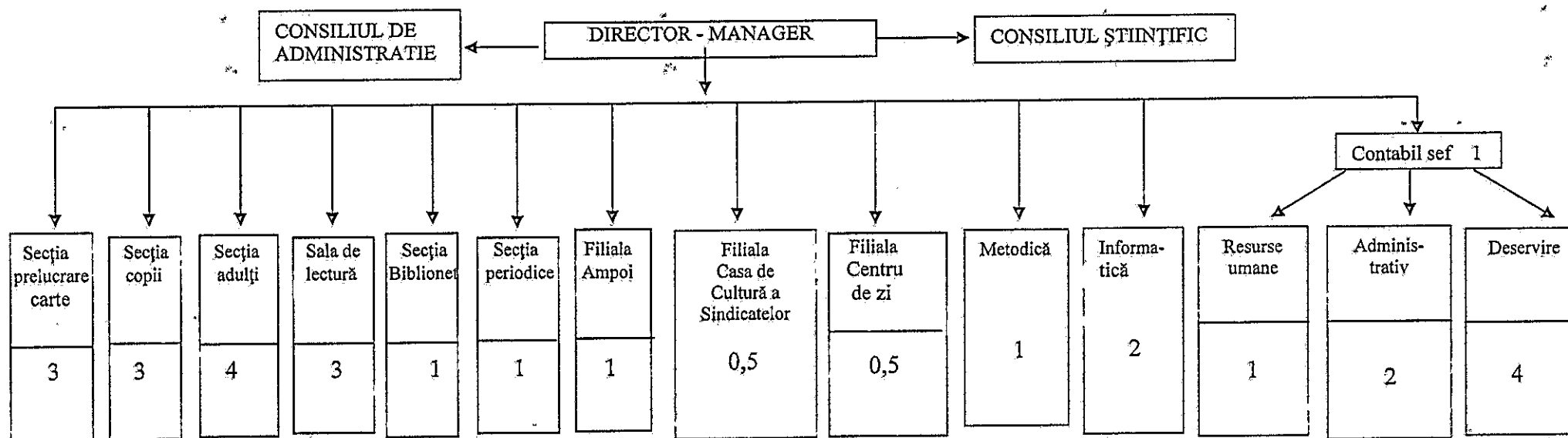

PROGRAMUL ACTIVITĂȚILOR CULTURALE PROPUSE DE CĂTRE
BIBLIOTECA JUDEȚEANĂ "LUCIAN BLAGA" ALBA
PE ANUL 2013

Nr. crt.	Denumire activitate (Programe/Proiecte)	Obiective	Parteneri	Perioada	Locația
I. Programul: DESCHIS LA INFORMAȚIE					
1.	1.1. <i>Bibliotec@Ta</i>	<ul style="list-style-type: none"> • Modernizarea paginilor web www.bjalba.ro, www.albatransilvana.ro; • Servicii on-line pentru utilizatori: <i>Întrebă bibliotecarul, Forum de discuții, Biblioteca copiilor, Rezervări de carte on-line.</i> 	Consiliul Județean Alba, Asociația Națională a Bibliotecarilor și Bibliotecilor Publice din România (ANBPR), IREX ROMÂNIA	2013	Alba Iulia
2.	1.2. Proiectul : DEZVOLTAREA SISTEMULUI INFORMATIC ÎN BIBLIOTECA JUDEȚEANĂ ALBA	<ul style="list-style-type: none"> • Optimizarea sistemului informatic al Bibliotecii Județene; • Implementarea noului sistem TINREAD (care permite accesarea on-line a bazei de date a bibliotecii de către utilizatori). 	Consiliul Județean Alba, Asociația Națională a Bibliotecarilor și Bibliotecilor Publice din România (ANBPR), IREX România	2013	Alba Iulia
3	1.3. Proiectul: BIBLIONET	<ul style="list-style-type: none"> • Acces liber la Internet pentru comunitatea județului Alba; • Cursuri de inițiere și perfecționare în utilizarea tehnicii de calcul destinate bibliotecarilor și comunității. 	IREX ROMÂNIA, Asociația Națională a Bibliotecarilor și Bibliotecilor Publice din România (ANBPR)	2013	Județul Alba

II. Programul: LECTURĂ PUBLICĂ					
4	2.1. Proiectul: ZILELE BIBLIOTECHII JUDEȚENE LUCIAN BLAGA ALBA (70 de ani de la înființarea bibliotecii publice la Alba Iulia)	<ul style="list-style-type: none"> ◦ Promovarea imaginii și serviciilor instituției în comunitate; ◦ Editarea unor materiale aniversare (Monografia <i>Biblioteca Județeană Lucian Blaga Alba - 70</i>, <i>Calendarul cultural, Ghid/pliant BJALBA -70 ș.a.</i>); ◦ Implicarea bibliotecii publice în valorificarea patrimoniului cultural și spiritual, la nivel local și regional. 	Consiliul Județean Alba, Universitatea „1 Decembrie 1918” Alba Iulia, Inspectoratul Școlar Județean Alba, Filiala Alba-Hunedoara a U.S.R., Palatul Copiilor Alba Iulia, Uniunea Artiștilor Plastici, Muzeul Național al Unirii din Alba Iulia, Centrul de Cultură <i>Augustin Bena</i> Alba, alte instituții similare din județ și din țară	ianuarie-decembrie 2013	Alba Iulia
5	2.2. Proiectul: CAFENEA CULTURALĂ	<ul style="list-style-type: none"> ◦ Valorificarea potențialului cultural și creativ al oamenilor de cultură din județ prin promovarea lor atât în mediile artistice și culturale, cât și în rândul publicului larg, prin întâlniri cu caracter deschis și în cadru organizat; ◦ Aniversarea personalităților de seamă ale județului Alba; 	Consiliul Județean Alba, Filiala Alba-Hunedoara a Uniunii Scriitorilor din România, Uniunea Artiștilor Plastici, Fundații și asociații culturale din județul Alba, din țară și străinătate, instituții de învățământ din Alba Iulia	2013, trimestrial	Alba Iulia
6	2.3. Proiectul: APROAPE DE TINE, CARTEA...	<ul style="list-style-type: none"> ◦ <i>Biblioteca în casa ta</i> – serviciu destinat persoanelor dezavantajate, care se află în imposibilitatea de a frecventa sediul bibliotecii; deservirea la domiciliu a acestor persoane cu publicațiile solicitate, pe baza unei programări telefonice; ◦ <i>Aproape de tine</i>- activități destinate persoanelor cu nevoi speciale; activități cultural-educative destinate persoanelor dezavantajate (Ziua Mondială 	Consiliul Județean Alba, Primăria municipiului Alba Iulia, Direcția pentru Protecția Copilului și Asistență Socială Alba, Centrul de zi pentru persoane vârstnice, Căminul de pensionari Cetate, Asociația Nevăzătorilor,	2013	Alba Iulia

		<p>a Vârstnicilor, Ziua Mondială a Luptei Impotriva Cancerului la Sân, Ziua Internațională a Persoanelor cu Dizabilități etc.)</p> <ul style="list-style-type: none"> • <i>Cartea călătoare</i>- activități destinate persoanelor cu deficiențe de vedere <p>Evenimente consacrate: 1 octombrie – „Pentru Dumneavoastră, doamnă!”, „Ziua persoanelor vârstnice”; 3 decembrie - „Bucuria darului”; 1 iunie – „Culorile copilăriei”.</p>	Filiala Alba-Hunedoara, Centrul de Incluziune Socială, Asociația AS2001 Alba Iulia, Asociația Filantropia Ortodoxă Alba, alte asociații non profit din județ și țară		
7	2.4. Proiectul: <i>DACĂ E JOI, E POEZIE ȘI CAFEĂ...</i>	<ul style="list-style-type: none"> • Lecturi publice realizate în spații neconvenționale: ArtCafe Downtown 	Consiliul Județean Alba, ArtCafe Downtown, Librăria Humanitas Alba Iulia	2013, săptămânal	Alba Iulia
8	2.5. Proiectul: <i>CARAVANA CULTURALĂ: CĂRȚI ȘI ARTIȘTI ÎN APUSENI</i>	<ul style="list-style-type: none"> • Cunoașterea și promovarea valorilor culturale românești în rândul comunităților din Munții Apuseni 	Consiliul Județean Alba, Editura Buna Vestire Blaj, asociații și fundații culturale din țară, bibliotecile publice din zona Munților Apuseni	2013	localități din Munții Apuseni
9	2.6. Proiectul: <i>CARAVANA POVEȘTILOR DE CRĂCIUN</i>	<ul style="list-style-type: none"> • Activități de popularizare a cărții și încurajare a lecturii în rândul copiilor; • Promovarea obiceiurilor de iarnă și a datinilor românești. 	Consiliul Județean Alba, edituri, asociații și fundații culturale din județul Alba	decembrie 2013	Alba Iulia
10	III. Programul/Proiectul: <i>ÎNNOIREA ȘI DIVERSIFICAREA COLECȚIILOR DE BIBLIOTECĂ</i>	<ul style="list-style-type: none"> • Achiziție de documente de bibliotecă (carte, cd, dvd, audio-book, e-book etc), conform reglementărilor legale în vigoare (Legea bibliotecilor nr.334/2002, cu modificările și actualizările ulterioare); • Atragerea de donații (cărți, reviste, cursuri universitare etc.); • Restituiri literare: editarea operelor importante aparținând scriitorilor ardeleni. 	Consiliul Județean Alba, Ministerul Culturii, edituri din țară și străinătate, universități, biblioteci, asociații și fundații culturale etc.	2013	Alba Iulia, Cluj-Napoca, București, Iași

IV. Progamul: BIBLIOTECA – CENTRU CULTURAL ȘI EDUCAȚIONAL					
11	4.1. Proiectul: Reabilitarea/Relocarea Bibliotecii Județene „Lucian Blaga” Alba	<ul style="list-style-type: none"> Proiectarea sau modernizarea clădirii bibliotecii având în vedere funcția ei comunitară, ca spațiu cultural, de socializare și petrecere a timpului liber; Asigurarea condițiilor adecvate de lectură, informare, socializare și de petrecere a timpului liber prin ambientare, dotări tehnice și condiții igienico-sanitare specifice, cu respectarea normelor de securitate și siguranță în muncă. <p><u>Notă: Proiectul se va realiza în funcție de strategia de dezvoltare a Consiliului Județean Alba</u></p>	Consiliul Județean Alba, Primăria Municipiului Alba Iulia	2013	Alba Iulia
12	4.2. Proiectul: „CARTE, SUNET ȘI IMAGINĂ”. MEDIATECA „IOSIF IVANOVICI”	<ul style="list-style-type: none"> Crearea unui serviciu nou în cadrul Bibliotecii Județene „Lucian Blaga” Alba, care să permită elevilor și studenților din Alba Iulia, cu vârste cuprinse între 10 și 25 ani, să petreacă timp liber de calitate, să desfășoare activități social-educative de tip modern, să-și îmbunătățească cultura muzicală, etc.; Amenajarea și dotarea unei mediateci în cadrul filialei Cetate a Bibliotecii județene, situată în cadrul Casei de Cultură a Sindicatelor din Alba Iulia. 	Consiliul Județean Alba, Primăria Municipiului Alba Iulia, Casa de cultură a Sindicatelor Alba Iulia, Fundația IREX România	2013	Alba Iulia
13	4.3. Proiectul: <i>TÂRGUL DE CARTE „ALBA TRANSILVANA”, ediția a VI-a</i>	<ul style="list-style-type: none"> Facilitarea accesului la cultură în cadrul unui târg de carte, unanim considerat a fi un forum temporar pentru producătorii și consumatorii de cultură scrisă și nu numai; Stimularea unor activități conexe actului cultural care pot mări atractivitatea lui, oferind accesul la cultură tuturor categoriilor sociale, inclusiv celor marginalizate sau defavorizate; Promovarea valorilor culturale județene și naționale, punerea lor la dispoziția publicului prin dezvoltarea marketingului cultural; 	Consiliul Județean Alba, Uniunea Scriitorilor din România, Uniunea Artiștilor Plastici, Universitatea „1 Decembrie 1918” Alba Iulia, Centrul Cultural „Lucian Blaga” Sebeș, Inspectoratul Școlar Județean Alba, Instituții/Fundații/	2013, 9-12 mai	Alba Iulia

		<ul style="list-style-type: none"> • Restituiri/Recuperări/Noutăți editoriale – editarea și promovarea unor lucrări valoroase ce vor fi însoțite de evenimente de promovare în cadrul târgului de carte. 	Asociații culturale din țară și străinătate, edituri, case de difuzare din țară și străinătate, ș.a.		
14	4.4. Proiectul: REVISTA FERMECATĂ PENTRU COPII ISTEȚI	<ul style="list-style-type: none"> • Implicarea bibliotecii în descoperirea și promovarea de noi talente din rândul micilor cititori; • Promovarea imaginii și serviciilor oferite utilizatorilor de către Secția de împrumut pentru copii; • Realizarea de noi parteneriate cu instituțiile de învățământ din județ. 	Inspectoratul Școlar Județean Alba, instituții de învățământ din Alba Iulia	2013	Alba Iulia
15	<p>4.5. Proiectul: EDUCAȚIE ȘI LECTURĂ ÎN BIBLIOTECA PUBLICĂ:</p> <p>4.5.1. CREATIVITATE ÎN SPAȚIUL FRANCOFON ALBAIULIAN</p> <p>4.5.2. SĂ NE CUNOAȘTEM VALORILE</p> <p>4.5.3. SUNT ȘI EU EROU DE POVESTE</p> <p>4.5.4 CARUSELUL LITERAR AL COPIILOR. Antologie literară a scriitorilor din județul Alba</p>	<ul style="list-style-type: none"> • Stimularea interesului pentru CARTE, LECTURĂ, CREAȚIE în rândul copiilor și tinerilor; • Formarea unui public fidel prin încurajarea pasiunii pentru lectură; • Dezvoltarea cenaclului literar al Asociației AMI, “Jacques Prévert”; • Valorificarea competențelor de comunicare în limbi străine prin creație literară, plastică, muzicală, prin dialog și dezbateri; • Cunoașterea valorilor literaturii române și europene contemporane; • Dezvoltarea deprinderii de a asculta/citi creații literare, îmbogățirea vocabularului și cultivarea limbajului la preșcolarii și școlarii de vârstă mică și mijlocie. 	Consiliul Județean Alba, Biblioteca Județeană „Lucian Blaga” Alba, Asociația <i>Alba La Manche</i> (AMI), Universitatea “1 Decembrie 1918” Alba Iulia, Filiala Alba-Hunedoara a USR, Inspectoratul Școlar al Județului Alba, Colegiul Național <i>Horea, Cloșca și Crișan</i> Alba Iulia, Colegiul Militar Liceal <i>Mihai Viteazul</i> Alba Iulia, Seminarul Telogic Liceal Ortodox <i>Mitropolit Simion Stefan</i> Alba Iulia, Liceul de Arte Alba Iulia, Colegiul Tehnic “Apulum” Alba Iulia, Palatul Copiilor	2013 - activități pe parcursul anului	Alba Iulia

			din Alba Iulia		
	V. Programul: PROMOVAREA VALORILOR CULTURII ROMÂNE ÎN LUME				
16	5.1. Proiectul: FESTIVALUL INTERNAȚIONAL LUCIAN BLAGA, ediția XXXIII	<ul style="list-style-type: none"> • Continuarea unui festival cu tradiție și creșterea sa calitativă, an de an; • Introducerea în circuitul național și internațional a valorilor culturale locale și comunicarea lor publică, element esențial în promovarea identității și dezvoltării spirituale a comunității locale. 	Consiliul Județean Alba, Primăria Municipiului Sebeș, Centrul Cultural Lucian Blaga Sebeș, Uniunea Scriitorilor din România, Universitatea „1 Decembrie 1918” Alba Iulia, Societatea de lectură Arados, alte fundații și asociații culturale din țară și străinătate	2013 6-9 mai	Sebeș, Lancrăm Alba Iulia
17	5.2. Proiectul: LUCIAN BLAGA – EDIȚII MULTILINGVE, EDIȚII ANASTATICE, RESTITUIRI	<ul style="list-style-type: none"> • Publicarea operei blagiene în mai multe limbi de circulație internațională și promovarea acestora în țară și străinătate prin varii mijloace; • Publicarea operei blagiene prin reproducerea fidelă (anastatică) a unor ediții valoroase și rare. 	Consiliul Județean Alba, universități de prestigiu din țară și străinătate, edituri, Uniunea Scriitorilor din România ș.a.	2013 6-9 mai	Sebeș, Lancrăm Alba Iulia
18	5.3. Proiectul : SPAȚIU MIORITIC – SPAȚIU EUROPEAN. Confluente culturale	<ul style="list-style-type: none"> • <i>Cărțile Albei.</i> Promovarea cărților apărute cu sprijinul Consiliului Județean Alba în cadrul unor saloane naționale și internaționale de carte sau cu prilejul altor evenimente culturale comune; • <i>Dialoguri interculturale.</i> Editarea unor lucrări valoroase ale scriitorilor contemporani și promovarea lor în spații culturale diverse; • <i>Expoziții itinerante,</i> momente comemorative, întâlniri cu asociații culturale din țările europene, cu scriitori și diplomați, cu românii din diaspora, lansări de carte, evenimente artistice; • Donații și schimburi de carte. 	Consiliul Județean Alba, Uniunea Scriitorilor din România, Uniunea Artiștilor Plastici din Alba Iulia, Universitatea „1 Decembrie 1918” Alba Iulia, Centrul Cultural „Lucian Blaga” Sebeș, Inspectoratul Școlar Județean Alba, Instituții/Fundații/Asociații culturale din țară și străinătate, edituri, case de difuzare din țară și	2013	

			străinătate, ș.a.		
19	5.4. Proiectul: CĂRȚI PENTRU ROMÂNII DE PRETUTINDENI	<ul style="list-style-type: none"> • Diseminarea culturii scrise românești, în special cea a județului Alba, în rândul comunităților românești din întreaga lume prin donații de carte, schimburi culturale, dezvoltarea de parteneriate cu asociații culturale ale românilor din diaspora; • Continuarea dotării cu carte a Filialei Alba Iulia din Chișinău (15 ani de la înființare), a Filialei „Lucian Blaga” din Ialoveni (Republica Moldova) și a Filialei de carte românească din Alcalá de Henares (Spania); • Dezvoltarea punctelor de carte românească din Viena, Novi Sad, Cernăuți. 	Consiliul Județean Alba, Liga Culturală a Românilor de Pretutindeni, Consiliul Național al Minorității Naționale Românești din Serbia, ASTRA - Despărțămintele Blaj, Alba Iulia, Teiuș, Uniunea Scriitorilor, Filiala Alba-Hunedoara, instituții de cultură din țară și străinătate	2013	Republica Moldova, Ucraina, Serbia, Austria, Spania
20	5.5. Proiectul : CONSTELAȚIA EMINESCU	<ul style="list-style-type: none"> • Promovarea creației eminesciene, „expresie integrală a spiritualității românești”, în țară și peste hotare, prin intermediul asociațiilor culturale și bibliotecilor românești; • Stimularea interesului elevilor, cadrelor didactice și al publicului larg față de întreaga operă eminesciană; • Susținerea Festivalului Național <i>Ocrotiți de Eminescu</i>. 	ASTRA- Despărțământul „Timotei Cipariu” BLAJ, Liceul de Arte Alba Iulia, Școala gimnazială „Mihai Eminescu” Alba Iulia, alte școli și instituții similare	2013, 15-31 ian. – Alba Iulia, 25-26 ian.- Blaj	Alba Iulia, Blaj, județul Alba
21	5.6. Proiectul : COLOCVIILE ROMANULUI ROMÂNESC CONTEMPORAN	<ul style="list-style-type: none"> • Valorizarea și promovarea Filialei Alba-Hunedoara a U.S.R prin organizarea unui eveniment literar ce va aduce la Alba Iulia nume importante ale literaturii și criticii, care vor conferenția despre condiția romanului românesc contemporan, din perspectiva spiritului creator tânăr. 	Uniunea Scriitorilor din România, Filiala Alba - Hunedoara, Universitatea ”1 Decembrie 1918” Alba Iulia	aprilie	Alba Iulia
22	5.7. Proiectul : FESTIVALUL INTERNAȚIONAL DE EPIGRAME,	<ul style="list-style-type: none"> • Manifestarea încearcă să definească spațiul umoristic contemporan prin expoziții de caricatură, fotografie umoristică, spectacole de teatru, lansări de carte, concurs de epigrame, 	Centrul Cultural ”Liviu Rebreanu” Aiud, Fundația Inter-Art Aiud	19-20 aprilie	Aiud

	CARICATURĂ ȘI UMOR ED. A IX-A	<p>printr-o participare internațională;</p> <ul style="list-style-type: none"> • Editarea unui album de caricatură, antologie de epigrame și umor. 			
23	5.8. Proiectul : COLOCVILE DE LITERATURĂ ȘI ARTE, ED. A XX-A	<ul style="list-style-type: none"> • Prezentarea și promovarea unor opere literare ale scriitorilor români contemporani, prin crearea unui spațiu cultural ce pune în discuție curente și direcții literare, recitaluri de muzică și poezie, expoziții de artă plastică. 	Centrul Cultural "Liviu Rebreanu" Aiud Fundăția Inter-Art Aiud	24-25 mai	Aiud
24	5.9. Proiectul : FESTIVAL INTERNATIONAL DE LITERATURĂ UMORISTICA ȘI CARICATURĂ "ALB-UMOR"	<ul style="list-style-type: none"> • Organizarea unui festival cuprinzând concursuri pe secțiuni, precum și manifestări complementare: salon de caricatură, întâlniri cu epigramaști, recitaluri umoristice, vernisaje, lansări de carte; • Promovarea județului la nivel național și internațional. 	Uniunea Epigramaștilor din România; Uniunea Scriitorilor din România, Filiala Alba - Hunedoara	7-9 iunie	Alba Iulia
25	5.10. Proiectul : COLOCVIUL TINERILOR SCRIITORI	<ul style="list-style-type: none"> • Valorizarea, promovarea și stimularea tinerilor creatori în domeniul literaturii 	Uniunea Scriitorilor din România, Filiala Alba -- Hunedoara, Universitatea "1 Decembrie 1918" Alba Iulia	iunie	Alba Iulia
26	5.11. Proiectul : ZILELE CULTURALE "LIVIU REBREANU", ED. A XX-A	<ul style="list-style-type: none"> • Valorificarea și păstrarea culturii locale, promovarea și cunoașterea operei lui Liviu Rebreanu, prin organizarea unei sesiuni de comunicări și lansări de carte, editarea unor tipărituri, organizarea unei expoziții documentare și de artă 	Centrul Cultural "Liviu Rebreanu" Aiud, Fundăția Inter-Art Aiud	22-23 noiembrie	Aiud
27	5.12. Proiectul : PREMIILE ANUALE ALE REVISTEI ACASA	<ul style="list-style-type: none"> • Promovarea și recunoașterea personalităților care au o contribuție deosebită în dezvoltarea culturii românești 	Consiliul Județean Alba, Revista „Acasă”, Fundația Națională "Satul Românesc", Uniunea Scriitorilor din România, Filiala Alba-Hunedoara	decembrie	Alba Iulia

28	5.13. Proiectul: PREMIILE FILIALEI ALBA – HUNEDOARA A USR	<ul style="list-style-type: none"> Promovarea și recunoașterea personalităților care au o contribuție deosebită în dezvoltarea culturii românești 	Uniunea Scriitorilor din România, Filiala Alba - Hunedoara	decembrie	Alba Iulia
29	5.14. Proiectul: VÂRSTELE POEZIEI	<ul style="list-style-type: none"> Repunerea poeziei în drepturi, descoperirea lumilor poetice ale creatorilor contemporani, încurajarea spre lectură a publicului. Dialog între poet și critic, recital de poezie susținut de cei mai cunoscuți și apreciați poeți, din generații diferite 	Uniunea Scriitorilor din România, Filiala Alba - Hunedoara	2013	Alba Iulia
30	5.14. Proiectul: COLOCVIU DE POEZIE ROMÂNĂ ȘI ITALIANĂ CONTEMPORANĂ	<ul style="list-style-type: none"> Promovarea artei poetice din Romania si Italia in cadrul unui schimb cultural intre scriitori din Uniunea Scriitorilor din Romania Filiala Alba - Hunedoara si scriitori din Italia 	Uniunea Scriitorilor din România, Filiala Alba - Hunedoara	2013	Alba Iulia
VI. Programul: COMIUNICARE ȘI FORMARE PROFESIONALĂ					
31	6.1. Proiectul: O NOUĂ VIZIUNE ASUPRA ROLULUI BIBLIOTECII PUBLICE ÎN COMUNITATE	<ul style="list-style-type: none"> Crearea unei identități distincte a bibliotecilor publice și creșterea vizibilității lor în comunitate; Stimularea interesului bibliotecarilor pentru autoperfecționare și optimizarea serviciilor bibliotecii publice. 	Consiliul Județean Alba, Asociația Națională a Bibliotecarilor și Bibliotecilor Publice din România (ANBPR), Primăriile și consiliile locale din județul Alba	2013	județul Alba
32	6.2. Proiectul: PARTICIPAREA LA CURSURI DE PREGĂTIRE ȘI PERFECTIONARE PE PLAN NAȚIONAL	<ul style="list-style-type: none"> Dezvoltarea competențelor profesionale ale bibliotecarilor; Participarea la cursuri de perfecționare organizate de Centrul de Pregătire a Personalului din Cultură București, la cursurile organizate pe plan local, la seminarii, work-shop-uri de specialitate etc.; Participarea la cursuri în cadrul programului BIBLIONET. 	Consiliul Județean Alba, Centrul de Pregătire Profesională din Cultură, Asociația Națională a Bibliotecarilor și Bibliotecilor Publice din România (ANBPR)	2013	București, Bușteni, Sinaia, ș.a.

REPARTIZAREA
sumei de 7.000,00 mii lei pentru contributi personal neclerical,
pe anul 2013

mii lei

Nr. crt.	Cultul	Nr. posturi	Program 2013
1	Arhiepiscopia Ortodoxa Alba Iulia	580	5,347.00
2	Arhiepiscopia Romano-Catolica Alba Iulia	50	461.00
3	Episcopia Romana Unita Roma Greco-Catolica de Cluj- Gherla	2	19.00
4	Mitropolia Romana Unita cu Roma - Blaj	91	839.00
5	Episcopia Romana Unita Roma Greco-Catolica Lugoj	3	28.00
6	Oficiul Protopopiatului Reformat Aiud	23	212.00
7	Consistoriul Superior al Bisericii Evanghelice C.A. din Romania - Sibiu	8	74.00
8	Consistoriul Superior al Bisericii Unitariene - Cluj	1	10.00
9	Cultul Crestin dupa Evanghelie- Bucuresti	1	10.00
	TOTAL	759	7,000.00

**DETALIEREA CHELTUIELILOR PE ARTICOLE SI ALINEATE
CAP. 67.02.50.01 ALTE SERVICII IN DOMENIILE CULTURII, RECREERII SI RELIGIEI
PE ANUL 2013**

		mii lei
DENUMIRE INDICATORI	Cod indicator	BUGET 2013
TOTAL CHELTUIELI (SECTIUNEA DE FUNCTIONARE+SECTIUNEA DE DEZVOLTARE)		1,952.00
SECTIUNEA DE FUNCTIONARE(01+79+84)		1,952.00
CHELTUIELI CURENTE(10+20+30+40+50+51SF+55SF+57+59)	01	1,952.00
TITLUL I CHELTUIELI DE PERSONAL(cod 10.01 la 10.03)	10	300.00
Cheltuieli salariale in bani (cod 10.01.01 la 10.01.16+10.01.30)	1001	236.00
Salarii de baza	100101	229.00
Indemnizatii de delegare	100113	7.00
Contributii (cod 10.03.01 la 10.03.06)	1003	64.00
Contributii de asigurari sociale de stat	100301	46.00
Contributii de asigurari de somaj	100302	2.00
Contributii de asigurari sociale de sanatate	100303	13.00
Contributii de asigurari pentru accidente de munca si boli profesionale	100304	1.00
Contributii pt concedii si indemnizatii	100306	2.00
TITLUL II BUNURI SI SERVICII (cod 20.01 la 20.06+20.09 la 20.16+20.18 la 20.20)	20	1,652.00
Deplasari, detasari, transferari (cod 20.06.01+20.06.02)	2006	50.00
Deplasari interne, detasari, transferari	200601	12.00
Deplasari in strainatate	200602	38.00
Alte cheltuieli (cod 20.30.01 la 20.30.04+20.30.06+20.30.07+20.30.09+20.30.30)	2030	1,602.00
Alte cheltuieli cu bunuri si servicii	203030	1,602.00

PROGRAMUL
ACTIVITĂȚILOR ÎN DOMENIUL CULTURII, RECREERII ȘI RELIGIEI PE ANUL 2013

Nr. crt.	Denumirea activității	Obiective	Buget -lei-	Perioada/ Data	Parteneri/Prestator servicii	Responsabil
1	Scoala de nota 10	Promovarea imaginii obiective a grădinițelor și școlilor, a eforturilor de modernizare a vieții școlare românești în context european; Corelarea activităților educative de la nivelul fiecărei unități de învățământ cu cele județene, naționale și europene; Valorizarea rezultatelor preșcolărilor, elevilor, cadrelor didactice; Facilitarea schimbului și transferului de bune practici între unitățile de învățământ preuniversitar din județ; Promovarea activităților în aer liber și a unei vieți sănătoase; Facilitarea contactului direct între tinerii; Stimularea și promovarea lucrului în echipe și a sentimentelor de egalitate între tineri; Încurajarea tinerilor să se implice în diverse proiecte și în activități de voluntariat.	50,000	2013	Inspectoratul Școlar al Județului Alba	Oprean Sorina
2	Cupa Tantos la ski	Organizarea unei competiții de nivel național de ski; Promovarea județului Alba la nivel național.	13,000	februarie	CSS Campeni	Oprean Sorina
3	Copilarie în pași de dans	Concurs interjudețean de dans	2,000	februarie-aprilie	Scoala Gimnazială Ion Pop Reteganul Sancel	Oprean Sorina
4	Alba - La Manche, de la teorie la practică	Organizarea unor stagii profesionale pentru studenți din Alba și din La Manche în instituții sau firme din județul Alba și din departamentul La Manche - Franța	10,000	februarie - iunie	Alba - Manche Impreuna Universitatea 1 Decembrie 1918	Madaras Cornelia
5	PRO natura 2013	Promovarea dragostei pentru natura Organizarea unor acțiuni culturale, sportive, turistice la nivelul unităților școlare din județ	15,000	februarie-septembrie	Inspectoratul Școlar al Județului Alba	Nedea Gheorghe
6	Capricii caleidoscopice. Vitralii spre interior	Redescoperirea frumuseții copilariei prin intermediul condeiului și al pensulei. (expoziție și catalog)	8,000	martie	Muzeul Național al Unirii Alba Iulia	Grigoriu Anamaria
7	Bucuriile primăverii	Promovarea modelelor de urmat pentru tânăra generație de fete	4,000	martie	Asociația Femeilor din Alba	Anghel Elena
8	Congresul tinerilor basarabeni	Identificarea și soluționarea problemelor cu care se confruntă tinerii basarabeni care studiază în România Aniversarea celor 95 de ani de la Unirea Basarabiei cu Țara, din 1918	20,000	29-31 martie	Organizația studenților și liceenilor basarabeni din Alba	Băscă Ioan

9	Volei - trecut si prezent	Popularizarea activitatii fostei echipe de volei "Vointa" Alba Iulia; Promovarea sportului in randul tinerilor	6,000	martie	Asociatia sportiva "Vointa" Alba Iulia	Oprean Sorina
10	Primul Ghiozdan	Srijinirea elevilor din mediul urban si rural in parcurgerea procesului instructiv-educativ, prin acordarea fiecarui elev inscris in clasa pregatitoare si clasa I in anul scolar 2013-2014, a unui ghiozdan echipat cu minimde rechizite.	400,000	martie-august	Inspectoratul Școlar al Județului Alba	Oprean Sorina
11	VIP de Alba	Promovarea cetateniei active a tinerilor si a unei culturi a voluntariatului in jud. Alba	10,000	martie - decembrie	Centrul jud de voluntariat Alba	Oprean Sorina
12	Educatie muzicala concertantă	Cresterea capacitatii de comunicare si exprimare artistica a tinerilor prin participare afectiva, implicarea directa in viata culturala a judetului Promovarea in comunitatea locala, a valorilor spirituale, cultural-educative si	10,000	martie-mai	Asociația "Artă și tradiții meșesugărești" Alba Inspectoratul Școlar al	Nedea Gheorghe
13	Copilărie pentru toți copiii	Integrarea copiilor rromi Organizarea unor activități educative extrașcolare	10,000	aprilie	Inspectoratul Școlar al Judetului Alba	Nedea Gheorghe
14	Concursul Național Studențesc de Traduceri de Texte Literare și de Specialitate	Promovarea competențelor de comunicare în limbile franceză și engleză în contextul învățământului universitar european, precum și promovarea personalităților literare din județul Alba prin utilizarea creațiilor acestora în cadrul concursului.	2,000	aprilie	Universitatea „1 Decembrie 1918”	Madaras Cornelia
15	Festival național de tradiții și obiceiuri populare "La Porțile Apusenilor", ed. a IV-a	Cunoașterea și prețuirea tradițiilor populare. Educarea copiilor în spiritul conservării și promovării specificului regional.	7,000	6 aprilie	Inspectoratul Școlar al Județului Alba Școala gimnaziala "Avram Iancu" Alba Iulia	Anghel Elena
16	Festival de pricesne	Dezvoltarea si formarea virtutilor crestine printr-o modalitate artistica accesibila publicului de toare varstele, consolidarea deprinderilor de comportament moral-religios.	5,000	15-20 aprilie	Asociatia Arta si Tradiții Mestesugaresti Alba	Anghel Elena
17	„Zilele sarbatorilor pentru copii ” - Festival interjudetean de arta plastica, creatie literara si metodică	Punerea in valoare printr-un concurs interjudetean a elevilor talentati prin activitati cultural artistice si de agrement	5,000	26 aprilie	Palatul copiilor Alba	Nedea Gheorghe
18	Pitagora Best english speaking teens (BEST)	Promovarea judetului Alba la nivel national; Organizarea concursului interjudetean de matematica "Pitagora"; Organizarea Festivalului international de limba engleza "Best english speaking teens".	5,000	5 aprilie	Inspectoratul Școlar al Județului Alba Sc. cu cls. I-VIII Vasile Goldis	Oprean Sorina
19	Să vedem, să știm, să ne distrăm	Antrenarea elevilor din mediul rural in activitati cultural-educative prin vizitarea Muzeului National al Unirii și participarea la un spectacol al Teatrului de păpuși "Prichindel" Alba Iulia.	20,000	aprilie-mai	Inspectoratul Școlar al Județului Alba	Oprean Sorina
20	Educatia sanitară pentru generatia de maine	Formarea unui stil de viata sanatos; Promovare si dezvoltarea spiritului competitional si de echipa.	15,000	aprilie-iunie	Crucea Roșie Română - Filiala Alba Inspectoratul Școlar al Judetului Alba	Oprean Sorina
21	Atletismul – Sportul sporturilor	Promovarea sportului de masa, dezvoltarea spiritului competitional si de fair-play, identificarea si promovarea tinerilor talentati	12,000	martie - aprilie	Inspectoratul Școlar al Județului Alba	Nedea Gheorghe

22	Patrimoniul cultural urban al județului Alba	Realizarea unei prezentări a patrimoniului cultural din mediul urban al județului Alba	10,000	aprilie-septembrie	Muzeul Național al Unirii Alba Iulia	Grigoriu Anamaria
23	Economie și societate. Teritoriu, populație, consum	Atragerea atenției asupra relevanței unei regiuni istorice într-o anumită măsură neglijată pentru perioada avută în vedere (premodernă și modernă), cea a comitatului Alba și a actualului județ, prin cercetarea istoriografică interdisciplinară (a demografiei, sociologiei, antropologiei culturale, istoriei sociale a cunoașterii, istoriei sociale a artei, sociologiei religiei)	10,000	aprilie - oct	Universitatea "1 Decembrie 1918" Alba Iulia	Grigoriu Anamaria
24	Vocile Cetății	Diversificarea și îmbogățirea ofertei culturale. Valorificarea potențialului interpretativ în domeniul muzicii ușoare.	15,000	10-12 mai	Casa de cultură a sindicatelor Alba Iulia	Arghel Elena
25	Ziua Europei	Promovarea județului Alba în spațiul cultural european, cu ocazia Zilei Europei, evenimente organizate în Viena.	7,000	10-14 mai	Centrul Cultural "Lucian Blaga" Sebes	Arghel Elena
26	Tofeul Cheile Văisoarei	Promovarea județului Alba prin organizarea unei competiții sportiv-turistice cu caracter aplicativ și educativ, de nivel național, având ca probe: orientare sportivă, alpinism, turism etapizat, prim ajutor și ecologie.	3,000	14-18 mai	Primăria și consiliul local Aiud	Oprean Sorina
27	Festival național de teatru pentru elevi „Lucian Blaga”	Promovarea tinerelor talente din cercurile de profil din școli, cluburi și palate ale copiilor într-o competiție cu caracter național, care va urmări totodată dezvoltarea gustului pentru frumos a tinerilor spectatori din Alba Iulia	5,000	17 mai	Palatul copiilor Alba	Nedea Gheorghe
28	Cursuri formare	Schimb de bune practici cu profesorii de religie din Republica Moldova, organizarea unor cursuri de formare (30 profesori)	12,000	20-25 mai	Inspectoratul Școlar al Județului Alba	Oprean Sorina
29	Săptămâna Olimpică 2013	Promovarea valorilor olimpice în rândul tinerei generații	3,000	27-30 mai	AOR Filiala Alba Iulia	Oprean Sorina
30	Cugir folk	Promovarea muzicii folk. Descoperirea și promovarea de noi talente.	10,000	12 mai	Primăria și consiliul local Cugir	Nedea Gheorghe
31	Valori și atitudine	Identificarea valorilor și atitudinilor elevilor din județul Alba.	5,000	mai	Inspectoratul Școlar al Județului Alba	Oprean Sorina
32	Prietenii pompierilor	Atragerea și educarea copiilor și elevilor prin acțiuni de prevenire a incendiilor; Dezvoltarea spiritului competițional și de echipă.	5,000	mai	Inspectoratul Pentru Situații de Urgență "Unirea" Alba Iulia Inspectoratul Școlar al Județului Alba	Oprean Sorina
33	Valori, moralitate, demnitate	Recuperarea principiilor umane în contextul transformărilor sociale, culturale, politice și economice care marchează evoluția umanității.	30,000	mai		Grigoriu Anamaria
34	Concursul de matematică "Mircea Ganga" Ed a IVA	Promovarea performanței la matematică în rândul elevilor de liceu din județul nostru și punerea în valoare a cunoștințelor și deprinderilor acestora	6,000	mai	Col. Nat. IM Clain Blaj	Oprean Sorina
35	Educație rutieră	Organizarea unor concursuri, promovarea și dezvoltarea spiritului competițional și de echipă; Editarea de materiale referitoare la prevenirea accidentelor de circulație.	5,000	mai-iunie	Inspectoratul județean de poliție Alba Inspectoratul Școlar al Județului Alba	Oprean Sorina

36	Judetul Alba pe unde radio	Promovarea judetului la nivel național și internațional; Organizarea de actiuni specifice ale radioamatorilor	5,000	mai-decembrie	Asociatia Judeteana de radioamatorism DX Radio Alba	Oprean Sorina
37	Cupa sahistul	Antrenarea tinerilor in competitii care sa duca la dezvoltarea spiritului competitional si a fair-play-ului, precum si la identificarea si promovarea tinerilor talentati	4,000	1 iunie	Primaria si consiliul local Cugir	Nedea Gheorghe
38	Alba motor challenge	Promovarea sportului, angrenarea directă sau indirectă a tinerilor în organizarea și desfășurarea competițiilor sportive auto.	30,000	iunie-iulie	Clubul sportiv Fair Play Abrud	Oprean Sorina
39	Universitatea de vara. Experiența internațională-modalitatea de a stimula tinerii cu rezultate deosebite	Organizarea, pe principiul reciprocității, a unor schimburi de experiență între tineri români care au atât rezultate școlare deosebite, cât și realizări în diferite domenii ale culturii, artei, sportului, etc. și tineri din departamentul La Manche-Franța	20,000	iunie - iulie	Alba - Manche Impreuna Universitatea "1 Decembrie 1918" Alba Iulia	Madaras Cornelia
40	Mai aproape unii de altii prin credinta, cultura si traditii	Organizarea unui simpozion interreligios cu participarea profesorilor de religie din cadrul celor cinci Biserici istorice, implicarea elevilor fiecarei Biserici la aceasta activitate	6,000	3-4 iunie	Biserica Ortodoxa Romana, Biserica Romano-Catolica, Biserica Greco-Catolica, Biserica Reformata (maghiara), Biserica Reformata-Lutherana (germana) Inspectoratul Școlar al Județului Alba	Grigorut Anamaria
41	Manuscriptorium. Noblete prin cultură.	Recuperarea si transmiterea informatiilor referitoare la una dintre marile mosteniri culturale ale tarii aflate in arhivele bibliotecii documentare si a colecției muzeale Batthyaneum.	10,000	iunie - octombrie	Biblioteca Batthyaneum, Alba Iulia	Grigorut Anamaria
42	Patrimoniul de ACASĂ	Ateliere educative destinate copiilor și tinerilor în sensul cunoașterii și înțelegerii valorilor culturale specifice acestui județ	15,000	iunie - august	Biblioteca județeană Lucian Blaga Alba, Muzeul Național al Unirii Alba Iulia	Grigorut Anamaria
43	„Orientalist”	Organizarea unui concurs național de orientare sportivă Promovarea judetului Alba la nivel national	10,000	11-13 iulie	Federatia Romana de Orientare	Nedea Gheorghe
44	EUROPEADA 2013	Europeada, manifestatie de artă populară europeană care promovează și susține prietenia dintre popoarele Europei, se dorește a fi un prilej pentru cooperarea interpersonală, interculturală și intercomunitară în spiritul respectului reciproc și al dialogului intercultural. Participarea la acest festival este un prilej deosebit pentru promovarea culturii populare tradiționale și a turismului din judetul nostru.	25,000	17-21 iulie	Colegiul Militar Liceal "Mihai Viteazul" Alba Iulia	Oprean Sorina
45	Tabara de Cultura și Civilizatie Romaneasca "Acasa la noi"	Organizarea unei tabere culturale pentru copii cu rezultate deosebite din Republica Moldova si Voivodina. Promovarea valorilor cultural istorice ale judetului Alba.	40,000	iulie	Fundatia "Alba Iulia 1918, pentru Unitatea si Integritatea Romaniei"	Băscă Ioan

46	Expediție în Carpați	Organizarea unei expediții școlare cu caracter ecologic și turistic Resocializarea unor copii aflați în detenție	5,000	2-12 august	Pașatui copiilor Alba Ministerul Justiției; Ministerul Educației, Cercetării, Tineretului și Sportului	Nedea Gheorghe
47	Trăind cu Tradițiile. Salvarea spiritului locului	Valorificarea patrimoniului cultural local ca sursă de identitate culturală prin activități comune ale rețelei expozițiilor etnografice; atelierele de patrimoniu cultural –instruire, expoziție temporară, vizită documentară	4,000	august	Muzeul Național al Unirii Alba Iulia, Asociația Tradition Group	Grigoruț Anamaria
48	Colecții de patrimoniu	Cercetarea și prezentarea în fața publicului a colecțiilor deosebit de valoroase din patrimoniul cultural național al județului Alba	5,000	septembrie	Muzeul Național al Unirii Alba Iulia	Grigoruț Anamaria
49	Zilele patrimoniului cultural	Conștientizarea valorilor patrimoniului cultural al județului Alba, ca valori ale patrimoniului național și european	5,000	septembrie	Muzeul Național al Unirii Alba Iulia	Grigoruț Anamaria
50	Cupa orașelor și satelor la fotbal	Antrenarea tinerilor într-o competiție de masă care să ducă la dezvoltarea spiritului competițional și a fair-play-ului, precum și la identificarea și	17,000	septembrie- noiembrie	Inspectoratul Școlar al Județului Alba	Nedea Gheorghe
51	Zilele Gabriel Bethlen	Omagierea prințepelui Transilvaniei Gabriel Bethlen	10,000	24-27 octombrie	Parohia reformată Alba Iulia	Grigoruț Anamaria
52	Ritmurile copilăriei - concurs interjudețean de muzică tânără și poezie	Organizarea unui festival concurs interjudețean (participa 12 județe din Transilvania) Cinstirea eroilor neamului prin vers și muzică	2,000	25 octombrie	Palatul copiilor Alba	Nedea Gheorghe
53	Mocăniștea Arieșului și a Munților Trascău	Cunoașterea moștenirii culturale. Realizarea unor materiale auxiliare utile cursurilor opționale și facultative în educația școlară.	7,000	octombrie	Muzeul Național al Unirii Alba Iulia	Grigoruț Anamaria
54	Artiștii plastici se prezintă	Creșterea vizibilității și imaginii județului prin promovarea lucrărilor artiștilor plastici din județul Alba.	5,000	30 noiembrie	Uniunea Artiștilor Plastici din România,	Anghel Elena
55	„Cupa Unirii la bridge” ediția a IX-a	Promovarea sportului în județ. Organizarea și desfășurarea concursului sportiv de bridge cu participare națională.	5,000	8-9 decembrie	Asociația Bridge - Club - Apulum Alba Iulia	Oprean Sorina
56	Școala de mâine	Schimb de experiență și valorificarea cercetărilor pedagogice întreprinse în domeniul educației religioase	3,000	2013	Arhiepiscopia Ortodoxă Română de Alba Iulia Inspectoratul Școlar al Județului Alba	Grigoruț Anamaria
57	Alba. Istorie. Cultura. Civilizație	Realizarea unei prezentări a istoriei județului Alba.	70,000	2013	Muzeul Național al Unirii Alba Iulia	Grigoruț Anamaria
58	Atitudine și implicare. Patrimoniul cultural al județului Alba	Instruire pentru protejarea și gestionarea bunurilor de patrimoniu cultural mobil sau imobil din protopopiatul Blaj: instruire, vizită în teren, deplasări pt. întocmire fișe ob. de patrimoniu.	12,000	2013	Arhiepiscopia Ortodoxă Română de Alba Iulia, Muzeul Național al Unirii Alba Iulia, Serviciul județean Alba al Arhivelor Naționale, DJCPN Alba	Grigoruț Anamaria

59	Promovarea valorilor culturale	Realizarea unor materiale de prezentare a obiectivelor și valorilor culturale din mediul rural al județului Alba. Semnalizarea rețelei expozițiilor etnografice	15,000	2013	Muzeul Național al Unirii Alba Iulia; DJCPN Alba	Grigoruț Anamaria
60	Recuperari ale patrimoniului cultural. Colectii etnografice din județul Alba.	Identificarea pieselor din categoria patrimoniului mobil și restaurarea lor pentru restituirea patrimoniului comunităților din județ.	15,000	2013	Muzeul Național al Unirii Alba Iulia	Grigoruț Anamaria
61	Ieri despre alături...	Ateliere itinerante organizate în expozițiile etnografice dedicate studenților din cadrul Facultății de Istorie și Filologie - Universitatea "1 Decembrie 1918", Alba Iulia pentru promovarea valorilor autentice din zonele etnofolclorice ale Transilvaniei	15,000	2013	Muzeul Național al Unirii Alba Iulia; Universitatea "1 Decembrie 1918", Alba Iulia; Asociația Tradition Group	Grigoruț Anamaria
62	Valori creștine în lumea modernă	Promovarea valorilor creștine în spațiul intercultural și interconfesional al Transilvaniei	5,000	2013	Arhiepiscopia Ortodoxă Română de Alba Iulia; Inspectoratul Școlar al Județului Alba	Grigoruț Anamaria
63	Istorie și memorie	Restaurarea și valorificarea patrimoniului arhivistic al județului Alba și organizarea unor activități pentru tineri în domeniul heraldicii și genealogiei	10,000	2013	Direcția Județeană Alba a Arhivelor Naționale Inspectoratul Școlar al Județului Alba	Grigoruț Anamaria
64	Memoria Arhivelor -- primele trei decenii de la nașterea României Mari	Identificarea documentelor deținute de structurile teritoriale ale Arhivelor Naționale și prezentarea lor într-o culegere, unde județele să fie prezentate cronologic ca participante la evenimentul Marii Unirii.	15,000	2013	Direcția județeană Alba a Arhivelor Naționale	Grigoruț Anamaria
65	Muzica vocală tradițională din munții Apuseni	Conservarea, promovarea și valorificarea patrimoniului cultural imaterial din zona, printr-o cercetare exhaustivă, realizată de specialiști în domeniu.	25,000	2013	Fundatia Culturala Terr Armonia Alba	Anghel Elena
66	Să ne cunoaștem trecutul	Educarea, cultivarea, dezvoltarea sentimentul patriotic; Promovarea tradițiilor și obiceiurilor străbune; Păstrarea și popularizarea idealurilor pentru care au luptat înaintașii noștri	30,000	2013	Asociațiunea ASTRA Fundatia "Alba Iulia 1918, pentru Unitatea și Integritatea României" Asociația "Avram Iancu"	Bâscă Ioan
67	Cultură și civilizație franceză	Promovarea reciprocă a culturii și civilizației proprii în rândul tinerilor din județul Alba și departamentul La Manche - Franța	10,000	2013	Inspectoratul Școlar al Județului Alba, Consiliul General al Departamentului La Manche	Madaras Cornelia
68	Purtătorii de datini	Promovarea obiceiurilor și datinilor tradiționale ale județului Alba Realizarea unui film monografic a rapsozilor și instrumentiștilor din județ	8,000	2013	Primăriile și Consiliile Locale din județul Alba	Nedea Gheorghe

69	Noi facem natura sa zambeasca	Cultivarea interesului tinerilor fata de mentinerea unui mediu natural, sanatos si echilibrat, a unui comportament favorabil ameliorarii relatiilor dintre om si natura	3,000	2013	Clubul Copiilor Sebes	Nedea Gheorghe
70	Tabara "Dialog intercultural"	Facilitarea realizarii contactelor intre tinerii din judetul Alba, judetul Bacskun si judetul Tolna - Ungaria; Promovarea reciproca a valorilor cultural-istorice prin intermediul schimburilor interscolare.	40,000	2013	Inspectoratul Școlar al Județului Alba	Oprean Sorina
71	Campionatul judetean de volei	Antrenarea tinerilor in competitii de masa; Dezvoltarea spiritului competitional si a fair-play-ului; Identificarea si promovarea tinerilor talentati.	7,000	2013	Inspectoratul Școlar al Județului Alba	Oprean Sorina
72	Campionatul judetean de baschet	Antrenarea tinerilor in competitii de masa; Dezvoltarea spiritului competitional si a fair-play-ului; Identificarea si promovarea tinerilor talentati.	7,000	2013	Inspectoratul Școlar al Județului Alba	Oprean Sorina
73	Educatie antidrog	Promovarea de actiuni și organizarea de concursuri sau dezbateri în vederea reducerii și prevenirii consumului de droguri în rândul tinerilor.	5,000	2013	Centrul de Prevenire, Evaluare și Consiliere Antidrog Alba Inspectoratul Școlar al Județului Alba	Oprean Sorina
74	Alte actiuni educativ - recreative	Identificarea si promovarea tinerilor talentati; Organizarea unor evenimente educativ - recreative la nivel judetean; Promovarea judetului Alba in tara si strainatate	55,000	2013		
75	Alte actiuni cultural - educative	Promovarea valorilor culturale ale judetului Alba in tara si strainatate Organizarea unor evenimente cultural - educative la nivel judetean;	65,000	2013		
TOTAL			1,400,000			

PROGRAMUL ACTIVITĂȚILOR ÎN DOMENIUL CULTURII, RECREERII ȘI RELIGIEI PE ANUL 2013

Nr. crt.	Perioada	Denumirea activității	Obiective	Buget (lei)	Parteneri
1.	Trim. I-II 2013	Concurs de arhitectură contemporană în Tara Moșilor	Promovarea și protejarea peisajului cultural și a arhitecturii tradiționale din zona Tara Moșilor	25.000	Uniunea Arhitecților din România
2.	Trim. II-IV 2013	Promovarea valorilor tradiționale în cadrul activității "Comuna văzută de copii – ghid de prezentare a comunei (com. Noșlac, Lopadea Nouă, Lunca Mureș, Mirăslău, Almașu Mare, Roșia Montană, Bucium, Ciuruleasa - Județul Alba)"	Mărirea gradului de conștientizare a elevilor cu privire la valorile culturale, sociale și economice ale comunei în care trăiesc, obiectivele turistice, tradițiile și obiceiurile din zonă.	32.000	- Școlile din comunele implicate - Primăriile implicate
3.	Trim. I-II 2013	Promovarea arhitecturii specifice zonei Rîmeș, Ponor, Intregalde, Mogoș, Bucium, Jud. Alba în cadrul comunităților respective	Editare pliante, organizare întâlniri pentru promovarea peisajului cultural specific zonei	10.000	- Primăriile implicate
4.	Trim. I-IV 2013	Promovarea peisajului cultural în rândul copiilor – Concurs "Satul copilăriei mele" Sem. I- com. Avram Iancu, Cîlnic, Cut, Daia Română, Doștat, Gîrbova, Pianu, Săsciori, Spring, Sugag, Vidra, Cricău, Ighiu.....42.500 lei Sem. II- com. Berghin, Ciugud, Sintimbru, Blandiana, Cenade, Cergau, Craciunelu de Jos, Mihalt, Ohaba, Salistea, Sibot, Galda de Jos, Vintu de Jos.....42.500 lei	Promovarea noțiunii de peisaj cultural în rândul copiilor Organizare expoziții, premiere, editare catalog	85.000	- Școlile din comunele implicate - Primăriile implicate
5.	Trim. III-IV 2013	Conferința anuală de urbanism + Tabără de vară ALBA IULIA - Tema - Argumente pentru Alba Iulia-centru administrativ al regiunii -		50.000	Uniunea Arhitecților din România
TOTAL				202.000	

**DETALIEREA CHELTUIELILOR PE ARTICOLE SI ALINEATE
CAP. 68.02.06 ASISTENTA SOCIALA PENTRU FAMILIE SI COPII
PE ANUL 2013**

DENUMIRE INDICATORI	Cod indicator	mii lei BUGET 2013
TOTAL CHELTUIELI (SECTIUNEA DE FUNCTIONARE+SECTIUNEA DE DEZVOLTARE)		77,737.00
SECTIUNEA DE FUNCTIONARE(01+79+84)		76,884.00
CHELTUIELI CURENTE(10+20+30+40+50+51SF+55SF+57+59)	01	76,884.00
TITLUL I CHELTUIELI DE PERSONAL(cod 10.01 la 10.03)	10	15,000.00
Cheltuieli salariale in bani (cod 10.01.01 la 10.01.16+10.01.30)	1001	11,765.00
Salarii de baza	100101	10,485.00
Sporuri pentru conditii de munca	100105	812.00
Alte sporuri	100106	287.00
Indemnizatii platite unor persoane din afara unitatii	100112	41.00
Indemnizatii de delegare	100113	15.00
Alte drepturi salariale in bani	100130	125.00
Contributii (cod 10.03.01 la 10.03.06)	1003	3,235.00
Contributii de asigurari sociale de stat	100301	2,440.00
Contributii de asigurari de somaj	100302	62.00
Contributii de asigurari sociale de sanatate	100303	614.00
Contributii de asigurari pentru accidente de munca si boli profesionale	100304	19.00
Contributii pt concedii si indemnizatii	100306	100.00
TITLUL II BUNURI SI SERVICII (cod 20.01 la 20.06+20.09 la 20.16+20.18 la 20.25)	20	12,896.00
Bunuri si servicii (cod 20.01.01 la 20.01.09+20.01.30)	2001	3,620.00
Furnituri de birou	200101	50.00
Materiale pentru curatenie	200102	200.00
Incalzit, iluminat si forta motrica	200103	1,930.00
Apa, canal si salubritate	200104	400.00
Carburanti si lubrefiantix	200105	150.00
Transport	200107	40.00
Posta, telecomunicatii, radio, tv, internet	200108	150.00
Alte bunuri si servicii pentru intretinere si functionare	200130	700.00
Hrana (cod 20.03.01+20.03.02)	2003	2,000.00
Hrana pentru oameni	200301	2,000.00
Medicamente si materiale sanitare(cod 20.04.01 la 20.04.04)	2004	430.00
Medicamente	200401	380.00
Materiale sanitare	200402	50.00
Bunuri de natura obiectelor de inventar (cod 20.05.01 la 20.05.03+20.05.30)	2005	95.00
Uniforme si echipament	200501	40.00
Lenjerie si accesorii de pat	200503	15.00
Alte obiecte de inventar	200530	40.00
Deplasari, detasari, transferari (cod 20.06.01+20.06.02)	2006	80.00
Deplasari interne, detasari, transferari	200601	70.00
Deplasari in strainatate	200602	10.00
Carti, publicatii si materiale documentare	2011	12.00
Pregatire profesionala	2013	35.00
Protectia muncii	2014	1.00
Alte cheltuieli (cod 20.30.01 la 20.30.04+20.30.06+20.30.07+20.30.09+20.30.30)	2030	6,623.00
Chirii	203004	120.00
Alte cheltuieli cu bunuri si servicii	203030	6,503.00
TITLUL IX ASISTENTA SOCIALA (cod 57.02)	57	48,988.00
Ajutoare sociale (cod 57.02.01 la 57.02.04)	5702	48,988.00
Ajutoare sociale in numerar	570201	48,988.00
SECTIUNEA DE DEZVOLTARE(cod 51+55+56+70+81+84)		853.00
CHELTUIELI DE CAPITAL (cod 71+72+75)	70	853.00
TITLUL XI ACTIVE NEFINANCIARE (cod 71.01 la 71.03)	71	853.00
Active fixe (cod 71.01.01 la 71.01.03+71.01.30)	7101	453.00
Constructii	710101	80.00
Masini, echipamente si mijloace de transport	710102	373.00
Reparatii capitale aferente activelor fixe	7103	400.00

STAT DE FUNCTII
AL DIRECȚIEI GENERALE DE ASISTENȚĂ SOCIALĂ ȘI PROTECȚIA COPILULUI ALBA

Nr. Crt	Denumirea funcției	Clasa/ Studii	Gradul	Număr de posturi
Aparatul Direcției				
1*	Director general - gradul II			1
2*	Director general adjunct - gradul II			1
3*	Director general adjunct - gradul II			1
Compartiment Audit				
4**	Auditor	I	superior	2
Corpul de Control				
5**	Consilier	I	superior	1
6**	Consilier	I	principal	1
Serviciul Juridic și Contencios				
7*	Șef serviciu – gradul II			1
8**	Consilier juridic	I	superior	3
9**	Consilier juridic	I	principal	2
10**	Consilier juridic	I	asistent	1
11**	Consilier juridic	I	debutant	1
Compartimentul - Secretariatul Comisiei pentru Protecția Copilului				
12**	Consilier juridic	I	superior	1
13**	Consilier juridic	I	principal	1
14**	Consilier	I	superior	1
Compartimentul Relații Publice				
15**	Consilier	I	principal	2
Serviciu Resurse Umane și Gestiunea Funcției Publice				
16*	Șef serviciu - gradul II			1
17**	Consilier	I	superior	6
18**	Consilier	I	principal	1
19**	Consilier	I	asistent	2
20**	Referent	III	superior	1
21	Inspector de specialitate IA	S		1
22	Referent IA	SSD		1
23	Referent I A	M		1
Serviciul Monitorizare, Strategii, Programe, Proiecte și ONG				
24*	Șef serviciu - gradul II			1
25**	Consilier	I	superior	5
26**	Consilier	I	principal	2
27**	Consilier	I	asistent	1
Compartimentul de Coordonare a Autorităților Publice Locale				
28**	Consilier	I	superior	1
29**	Consilier	I	principal	2
Serviciul de Evaluare Complexă a Persoanelor Adulte cu Handicap				
30	Șef serviciu – gradul II	S		1
31	Medic specialist (medicina internă)	S		0,25
32	Medic specialist (medicina internă)	S		0,25
33	Medic specialist (traumatolog)	S		0,25
34	Medic specialist (psihiatru)	S		0,25
35	Medic specialist (psihiatru)	S		0,25
36	Medic primar (neurolog)	S		0,25
37	Medic primar (oftalmolog)	S		0,25
38	Medic specialist (medicina de recuperare)	S		0,25
39	Medic specialist (medicina de recuperare)	S		0,25
40	Medic specialist (medicină de familie)	S		0,25

Nr. Crt	Denumirea funcției	Clasa/ Studii	Gradul	Număr de posturi
41	Medic primar (expert. a capac. de muncă)	S		0,5
42	Medic (generalist)	S		1
43	Medic (expert. medic. a capac. de munca)	S		1
44	Psiholog practicant	S		2
45	Psiholog principal	S		0,5
46	Psiholog specialist	S		0,5
47	Asistent social principal	SSD;S		3
48	Asistent social specialist	SSD;S		2
49	Asistent social practicant	SSD;S		1
50	Asistent medical	PL		0,5
51	Inspector de specialitate IA	SSD;S		1
52	Inspector de specialitate I	SSD;S		1
53	Inspector de specialitate II	SSD;S		1
54	Referent IA	M		1
Compartimentul – Secretariatul Comisiei de Evaluare a Persoanelor Adulte cu Handicap				
55	Medic specialist - președintele Comisiei	S		1
56	Consilier juridic I A	S		1
57**	Consilier juridic	I	principal	1
58	Inspector de specialitate I	S		1
59	Inspector de specialitate II	SSD;S		1
60	Referent I A	M		2
61	Referent I	M		1
62	Referent II	M		1
63	Secretar	M		1
Serviciul de Evaluare Complexă pentru Copii				
64	Șef serviciu - gradul II	S		1
65	Psiholog practicant	S		1
66	Medic (neuropsihiatru pediater)	S		0,5
67	Medic primar (psihiatru pediater)	S		0,5
68	Psihopedagog principal	S		0,5
69	Psihopedagog	S		0,5
70	Psihopedagog	S		1
71	Medic primar (pediater)	S		1
72	Asistent social principal	SSD;S		2
73	Asistent social specialist	SSD;S		1
Compartiment Management de caz pentru copii cu handicap				
74**	Consilier	I	superior	5
75**	Consilier	I	principal	4
76**	Consilier	I	asistent	3
77**	Consilier	I	debutant	1
Serviciul Protecție de Tip Rezidențial Copii				
78*	Șef serviciu - gradul II			1
79**	Consilier	I	superior	3
80**	Consilier	I	principal	4
81**	Consilier	I	asistent	2
82**	Consilier	I	debutant	2
83	Inspector de specialitate debutant	S		2
84	Psiholog practicant	S		1
85	Asistent social principal	SSD;S		2
86	Asistent social practicant	SSD;S		1
87	Asistent social debutant	SSD;S		1
Serviciul Protecție de tip Familial și Intervenție în Regim de Urgență Copii				
88*	Șef serviciu - gradul II			1
89**	Consilier	I	superior	11
90**	Consilier	I	principal	10
91**	Consilier	I	debutant	2
92	Psiholog specialist	S		1
93	Psiholog practicant	S		2
94	Inspector de specialitate IA	SSD;S		1

Nr. Crt	Denumirea funcției	Clasa/ Studii	Gradul	Număr de posturi
95	Asistent social principal	SSD;S		1
96	Asistent social specialist	SSD;S		2
97	Asistent social practicant	SSD;S		3
98	Asistent social debutant	SSD;S		2
99	Consilier juridic debutant	S		1
Biroul Adopții și Postadopții				
100*	Șef birou - gradul II			1
101**	Consilier	I	superior	3
102	Psiholog specialist	S		2
103	Psiholog practicant	S		1
104	Consilier juridic I	S		1
105	Consilier juridic II	S		1
Biroul Telefonul Copilului, violența în familie, prevenirea și combaterea exploatării prin muncă				
106	Șef birou - gradul II	S		1
107	Asistent social specialist	SSD;S		2
108	Asistent social practicant	SSD;S		2
109	Asistent social debutant	SSD;S		1
110	Consilier juridic debutant	S		1
111	Referent IA	M		1
Activitate protecție persoane adulte cu handicap				
112*	Director executiv – gradul II	S		1
Serviciul de Protecție a Persoanelor Adulte și Prestații Sociale				
113*	Șef serviciu - gradul II			1
114**	Consilier	I	superior	3
115**	Consilier	I	principal	2
116**	Consilier	I	asistent	1
117**	Referent	III	superior	2
118	Inspector de specialitate IA	S		2
119	Inspector de specialitate II	S		1
120	Asistent social debutant	SSD;S		1
121	Referent IA	M		2
122	Referent IA	SSD		1
Compartimentul Protecție de Tip Familial Adulți				
123**	Consilier	I	principal	3
124**	Consilier	I	asistent	2
125**	Consilier	I	debutant	1
126	Asistent social debutant	SSD;S		1
127	Psiholog stagiar	S		1
Compartimentul Protecție de Tip Rezidențial Adulți				
128**	Consilier	I	superior	1
129**	Consilier	I	principal	1
130**	Consilier	I	asistent	2
131**	Consilier	I	debutant	1
132	Asistent social specialist	SSD;S		1
Birou - Departament Servicii Sociale Alba Iulia				
133	Șef birou - gradul II	S		1
Centrul de Pregătire și Sprijinire a Reintegrării sau Integrării Copilului în Familie				
134	Psiholog practicant	S		1
135**	Consilier	I	principal	4
136**	Consilier	I	asistent	3
137	Asistent social specialist	S		1
Centrul de Consiliere și Sprijin pentru Părinți și Copii				
138	Asistent social principal	SSD;S		2
139	Asistent social specialist	SSD;S		1
140	Consilier juridic I	S		1
Birou - Departament Servicii Sociale Cugir				
141	Șef Birou - gradul II	S		1
Centrul de Pregătire și Sprijinire a Reintegrării sau Integrării Copilului în Familie				

Nr. Crt	Denumirea funcției	Clasa/ Studii	Gradul	Număr de posturi
142	Psiholog practicant	S		1
143**	Consilier	I	superior	1
144	Consilier juridic I A	S		1
145	Consilier juridic I	S		1
146	Asistent social principal	SSD;S		1
Centrul de Consiliere și Sprijin pentru Părinți și Copii				
147	Asistent social principal	SSD;S		2
148	Asistent social specialist	SSD;S		1
Departamentul Servicii Sociale Ocna Mureș				
149	Asistent social principal	SSD;S		1
150	Asistent social specialist	SSD;S		2
151	Asistent social practicant	SSD;S		1
Activitate economică				
152*	Director executiv – gradul II	S		1
153	Contabil-șef – gradul II	S		1
Serviciul Financiar – Contabil				
154*	Șef serviciu - gradul II			1
155**	Consilier	I	superior	6
156**	Consilier	I	principal	1
157**	Referent	III	superior	3
158	Referent I	M		1
159	Inspector de specialitate I	SSD;S		1
160	Inspector de specialitate II	SSD;S		3
161	Inspector de specialitate IA	SSD;S		1
162	Referent IA	M		4
Serviciul Achiziții, Patrimoniu Tehnic și Administrativ				
163*	Șef serviciu - gradul II			1
164**	Consilier	I	superior	4
165**	Consilier	I	principal	2
166	Inspector de specialitate IA	SSD;S		5
167	Inspector de specialitate I	SSD;S		1
168	Referent IA	M		1
Compartimentul Achiziții				
169**	Consilier	I	superior	3
170	Inspector de specialitate	IA		1
171	Inspector de specialitate	II	SSD;S	1
172	Consilier juridic debutant	S		1
Serviciul Protecția și Sănătatea Muncii				
173	Șef serviciu - gradul II	S		1
174	Medic specialist	S		0,25
175	Inspector de specialitate IA	SSD;S		1
176	Inspector de specialitate I	SSD;S		1
177	Inspector de specialitate II	SSD;S		1
178	Nutritionist/Dietetician	PL;SSD;S		1
179	Referent IA	M		1
Compartimentul de Deservire				
180	Administrator I	M		1
181	Șofer I	G;M		5
182	Muncitor calificat I (întreținere)	G;M		3
183	Muncitor calificat III (întreținere)	G;M		0,5
184	Inspector de specialitate I	SSD;S		1
185	Îngrijitor	G		3
Asistenți Maternali Profesioniști				
186	Asistent maternal profesionist	M;G		115
Asistenți Maternali Profesioniști pentru Copilul cu Handicap				
187	Asistent maternal profesionist	M;G		30
Servicii Comunitare Abrud				
Centrul de Îngrijire și Asistentă Abrud				
188	Șef centru - gradul II	S		1

Nr. Crt	Denumirea funcției	Clasa/ Studii	Gradul	Număr de posturi
189	Psiholog practicant	S		1
190	Asistent social specialist	SSD;S		2
191	Asistent social debutant	SSD;S		2
192	Asistent medical principal	PL		4
193	Asistent medical	PL		3
194	Fiziokinetoterapeut	S		1
195	Masor principal	M		1
196	Masor	M		3
197	Infirmier	G		28
198	Administrator I	M		1
199	Magaziner	M		1
200	Inspector de specialitate I	S		1
201	Referent IA	M		1
202	Muncitor calificat I (mecanic)	M; G		1
203	Muncitor calificat II (mecanic)	M; G		1
204	Muncitor calificat I (electrician)	M; G		1
205	Muncitor calificat I (tâmplar)	M; G		1
206	Muncitor calificat I (întreținere)	M; G		1
207	Muncitor calificat I (bucătar)	M; G		1
208	Muncitor calificat III (bucătar)	M;G		3
209	Muncitor calificat IV (bucătar)	M;G		1
210	Muncitor calificat I (lenjereasă)	M;G		2
211	Muncitor calificat I (fochist)	M;G		4
212	Ingrijitor	G		1
213	Spălătoreasă	G		2
214	Paznic	M;G		5
215	Sofer I	G		2
Casa de Tip Familiar nr. 15 Abrud				
216	Educator principal	M		5
217	Educator	M		3
Casa de Tip Familiar nr. 2 Abrud				
218	Educator principal	M		4
219	Educator	M		2
220	Asistent sicial specialist	SSD;S		1
221	Psihopedagog	S		1
Casa de Tip Familiar nr. 3 Abrud				
222	Asistent social practicant	SSD;S		1
223	Educator principal	M		4
224	Educator	M		2
Locuința protejată pentru persoane cu handicap nr. 15 Abrud				
225	Asistent medical	PL		1
226	Asistent social debutant	S		1
227	Educator principal	M		3
228	Educator	M		4
Casa de Tip Familiar nr. 6 Câmpeni				
229	Asistent medical principal	PL;SSD		1
230	Educator principal	M		2
231	Educator	M		4
Locuință Protejată pentru Persoane cu Handicap nr. 14 Abrud				
232	Asistent social specialist	SSD;S		0,5
233	Asistent medical	PL		1
234	Educator principal	M		4
235	Educator	M		3
Locuința Protejată pentru Persoane cu Handicap nr. 6 Abrud				
236	Asistent social specialist	SSD;S		0,5
237	Asistent medical	M;PL;SSD		0,25
238	Educator principal	M		5
239	Educator	M		3
Locuința Protejată pentru Persoane cu Handicap nr. 7 Abrud				

Nr. Crt	Denumirea funcției	Clasa/ Studii	Gradul	Număr de posturi
240	Asistent social debutant	SSD;S		1
241	Asistent medical	PL;SSD		0,5
242	Educator principal	M		4
243	Educator	M		2
Locuința Protejată pentru Persoane cu Handicap nr. 8 Abrud				
244	Asistent social debutant	SSD;S		1
245	Asistent medical	PL;SSD		0,25
246	Educator principal	M		4
247	Educator	M		3
Birou - Departament Servicii Sociale Abrud				
248	Șef Birou - gradul II	S		1
Centrul de Pregătire și Sprijinire a Reintegrării sau Integrării Copilului în Familie				
249	Psiholog specialist	S		1
250	Consilier juridic IA	S		1
251	Asistent social principal	SSD;S		4
252	Asistent social specialist	SSD;S		4
Centrul de Consiliere și Sprijin pentru Părinți și Copii				
253	Psiholog practicant	SSD;S		1
254	Asistent social specialist	SSD;S		1
255	Asistent social principal	SSD;S		4
256	Asistent social practicant	SSD;S		1
257	Asistent social debutant	SSD;S		2
258	Paznic	G		4
Centrul de Tranzit Alba Iulia				
259	Asistent social specialist	S		1
Centrul de Primire în Regim de Urgență "Pinocchio" Alba Iulia				
260	Medic (pediatru)	S		0,25
261	Asistent social practicant	SSD;S		1
262	Psiholog practicant	S		1
263	Educator principal	M		4
264	Educator	M		4
Casa de Tip Familial nr. 9 Alba Iulia				
265	Psihopedagog principal	S		0,5
266	Psihopedagog	S		0,5
267	Psiholog practicant	S		0,5
268	Asistent social debutant	S		0,5
269	Educator principal	M		4
270	Educator	M		4
271	Îngrijitor	G		2
272	Administrator I	M		0,5
Casa de Tip Familial nr. 10 Alba Iulia				
273	Psihopedagog principal	S		0,5
274	Psihopedagog	S		0,5
275	Asistent social debutant	SSD;S		0,5
276	Psiholog practicant	S		0,5
277	Educator principal	M		5
278	Educator	M		4
279	Îngrijitor	G		1
280	Administrator I	M		0,5
Casa de Tip Familial nr. 11 Alba Iulia				
281	Asistent social debutant	S		1
282	Psiholog practicant	S		1
283	Educator principal	M		4
284	Educator	M		5
Centrul de Servicii Comunitare "Arnsberg"				
285	Șef centru - gradul II	S		1
Centrul de Recuperare în Regim Rezidențial				
286	Medic primar (pediatru)	S		0,5
287	Medic primar (medicina de recuperare)	S		0,25

Nr. Crt	Denumirea funcției	Clasa/ Studii	Gradul	Număr de posturi
288	Medic specialist (medicina de recuperare)	S		0,25
289	Medic (pediatru)	S		0,5
290	Psiholog specialist	S		1
291	Psiholog practicant	S		1
292	Psiholog stagiar	S		1
293	Asistent social principal	SSD;S		1
294	Psihopedagog	S		1
295	Kinetoterapeut principal	S		1
296	Kinetoterapeut	S		1
297	Fiziokinetoterapeut	S		1
298	Fiziokinetoterapeut specialist	S		1
299	Asistent medical principal	M;PL;SSD		2
300	Muncitor calificat II (spălătoreasă)	G		0,5
301	Îngrijitor	G		1
Centrul de Recuperare în Regim de Zi				
302	Medic primar (neurologie infantilă)	S		0,5
303	Medic primar (medicina de recuperare)	S		0,25
304	Medic specialist (medicina de recuperare)	S		0,25
305	Medic (pediatru)	S		0,5
306	Kinetoterapeut principal	S		4
307	Kinetoterapeut principal	S		0,5
308	Kinetoterapeut principal	S		0,5
309	Kinetoterapeut	S		2
310	Fiziokinetoterapeut	S		1
311	Profesor C.F.M.	S		1
312	Psiholog practicant	S		4
313	Psihopedagog principal	S		0,5
314	Psihopedagog	S		0,5
315	Psihopedagog	S		1
316	Logoped	S		1
317	Asistent medical principal	M;PL;SSD		2
318	Pedagog de recuperare	PL		1
319	Masor	M		0,5
320	Masor	M		0,5
321	Referent IA	M		1
322	Muncitor calificat II (spălătoreasă)	G		0,5
323	Îngrijitor			1
Servicii Comunitare pentru Protecția Copilului Blai				
324	Șef Servicii comunitare – gradul II	S		1
325	Adjunct șef Servicii comunitare – gradul II	S		1
326	Inspector de specialitate IA	S		1
327	Inspector de specialitate II	S		1
328	Referent IA	M		2
329	Magaziner	M		1
330	Muncitor calificat I (întreținere)	M;G		2
331	Șofer I	G		2
Centrul de Plasament Blai				
332	Medic specialist (neurolog)	S		0,25
332	Medic specialist (pediatru)	S		0,5
333	Medic specialist (psihiatru)	S		0,25
334	Asistent social specialist	SSD;S		1
335	Asistent social practicant	SSD;S		1
336	Asistent social debutant	SSD;S		3
337	Psiholog specialist	S		0,5
338	Psiholog specialist	S		0,5
339	Psiholog practicant	S		1
340	Inspector de specialitate II	S		2
341	Instructor de educatie	M		1

Nr. Crt	Denumirea funcției	Clasa/ Studii	Gradul	Număr de posturi
342	Educator principal	M		13
343	Educator	M		14
344	Asistent medical principal	PL;SSD		3
345	Asistent medical	PL;SSD		1
346	Kinetoterapeut	S		1
347	Muncitor calificat I (bucătar)	M;G		2
348	Muncitor calificat II (bucătar)	M;G		1
349	Muncitor calificat III (bucătar)	M;G		2
350	Muncitor calificat I (lenjereasă)	M;G		1
351	Paznic	G		1
352	Îngrijitor	G		3
353	Muncitor calificat I (tâmplar)	G		1
Casa de Tip Familial în Comunitate Blaj				
354	Profesor/educator – grad didactic I	S		1
355	Asistent social practicant	SSD;S		1
356	Educator principal	M		4
357	Educator	M		3
Centrul de Plasament de Tip Familial Mănărade				
358	Profesor/educator – grad didactic I	S		1
359	Asistent social debutant	SSD;S		1
360	Educator principal	M		3
361	Educator	M		4
Casa de Tip Familial nr. 4 Blaj				
362	Psihopedagog	S		0,5
363	Asistent social debutant	SSD;S		0,5
364	Educator principal	M		4
365	Educator	M		2
366	Îngrijitor	G		1
Birou - Departament Servicii Sociale Blaj				
367	Șef birou - gradul 2	S		1
Centrul de Pregătire și Sprijinire a Reintegrării sau Integrării Copilului în Familie				
368**	Consilier	I	superior	1
369**	Consilier	I	asistent	1
370	Consilier juridic I	S		1
371	Consilier juridic IA	S		1
372	Asistent social principal	S		2
373	Asistent social specialist	S		1
Centrul de Consiliere și Sprijin pentru Părinți și Copii				
374	Asistent social specialist	SSD;S		1
375	Asistent social practicant	SSD;S		1
376	Psiholog practicant	S		1
Complexul de Servicii Comunitare Aiud				
377	Șef Complex --gradul II	S		1
378	Magaziner	M		1
379	Muncitor calificat II (de întreținere)	G		1
380	Paznic	G		1
Casa de Tip Familial nr. 8 Sâncraii				
381	Psihopedagog principal	S		1
382	Psihopedagog	S		1
383	Educator principal	M		4
384	Educator	M		3
385	Asistent social debutant	SSD;S		1
386	Asistent medical principal	PL;SSD		0,5
Casa de Tip Familial nr. 1 Aiud				
387	Psihopedagog principal	S		1
388	Psihopedagog	S		1
389	Educator principal	M		4
390	Educator	M		2
391	Asistent medical principal	PL;SSD		0,5

Nr. Crt	Denumirea funcției	Clășa/ Studii	Gradul	Număr de posturi
392	Îngrijitor	G		1
393	Muncitor calificat II (de întreținere)	G;M		1
394	Muncitor calificat III (de întreținere)	G;M		1
Casa de Tip Familiar pentru Copii cu Dizabilități Sâncrai				
395	Psihopedagog principal	S		1
396	Psihopedagog	S		1
397	Asistent medical	PL;SSD		1
398	Educator principal	M		6
399	Educator	M		5
Casa de Tip Familiar nr. 5 Aiud				
400	Educator	M		5
Casa de Tip Familiar nr. 14 Sâncrai				
401	Psiholog practicant	S		1
402	Asistent social debutant	SSD;S		1
403	Educator principal	M		7
404	Educator	M		5
405	Asistent medical	PL;SSD		1
406	Îngrijitor	G		2
Casa de Tip Familiar "Speranța Copiilor" Cugir				
407	Educator principal	S		1
408	Educator	S		1
409	Educator principal	M		4
410	Educator	M		2
411	Educatoare - educator	M		2
412	Asistent social specialist	SSD;S		1
413	Asistent medical	PL;SSD		1
Centrul Maternal pentru 6 cupluri mamă - copil "Speranța" Alba Iulia				
414	Șef centru - gradul II	S		1
415	Psiholog specialist	S		1
416	Asistent medical principal	PL;SSD		1
417	Asistent medical	PL;SSD		1
418	Educator principal	SSD		1
419	Educator principal	M		1
420	Educator	SSD		3
421	Educator	M		1
422	Administrator I	M		0,5
Servicii Comunitare Galda de Jos				
Centrul de Recuperare și Reabilitare Neuropsihiatrică Galda de Jos				
423	Șef centru - gradul II	S		1
424	Adjunct șef centru - gradul II	SSD;S		1
425	Medic primar	S		2
426	Medic primar (psihiatru)	S		0,5
427	Medic primar (psihiatru)	S		0,5
428	Medic specialist (psihiatru)	S		2
429	Asistent social principal	SSD;S		1
430	Asistent social specialist	SSD;S		2
431	Asistent social practicant	SSD;S		1
432	Asistent social debutant	SSD;S		2
433	Psiholog practicant	S		3
434	Psiholog specialist	S		3
435	Instructor de ergoterapie	M;PL		1
436	Asistent medical principal	PL;SSD		22
437	Asistent medical	PL;SSD		15
438	Masor principal	M		2
439	Masor	M		3
440	Infirmier	G		116
441	Farmacist	S		1
442	Fiziokinetoterapeut	S		1
443	Fiziokinetoterapeut specialist	S		1

Nr. Crt	Denumirea funcției	Clasa/ Studii	Gradul	Număr de posturi
444	Inspector de specialitate I	S		2
445	Magaziner	G;M		1
446	Kinetoterapeut	S		1
447	Kinetoterapeut principal	S		1
448	Profesor C.F.M. principal	S		1
449	Profesor C.F.M.	S		1
450	Muncitor calificat III (bucătar)	M;G		7
451	Muncitor calificat I (instalator)	M;G		1
452	Muncitor calificat I (electrician)	M;G		3
453	Muncitor calificat II (electrician)	M;G		1
454	Muncitor calificat I (tâmplar)	M;G		1
455	Muncitor calificat I (frizer)	M;G		1
456	Muncitor calificat I (fochist)	M;G		4
457	Muncitor calificat II (fochist)	M;G		3
458	Spălătoreasă	M;G		6
459	Muncitor calificat III (lenjereasa)	M;G		1
460	Muncitor calificat I (croitoreasă)	M;G		1
461	Sofer I	M;G		1
Locuința Protejată pentru Persoane cu Handicap nr. 9 Galda de Jos				
462	Educator principal	M		4
463	Educator	M		2
464	Înfirmier	G		1
Locuința Protejată pentru Persoane cu Handicap nr. 10 Cricău				
465	Asistent social debutant	S		1
466	Educator principal	M		4
467	Educator	M		3
Locuința Protejată pentru Persoane cu Handicap nr. 11 Galda de Jos				
468	Asistent medical	PL		1
469	Educator principal	M		5
470	Educator	M		3
Locuința Protejată pentru Persoane cu Handicap nr. 12 Galda de Jos				
471	Educator principal	M		5
472	Educator	M		3
Serviciu Comunitare Gârbova				
Centrul de Îngrijire și Asistență Gârbova				
473	Șef centru (medic primar) – gradul II	S		1
474	Asistent social principal	SSD;S		1
475	Asistent social specialist	SSD;S		1
476	Psiholog practicant	S		1
477	Psiholog specialist	S		1
478	Kinetoterapeut	S		1
479	Masor	M		2
480	Asistent medical principal	M;PL;SSD		3
481	Asistent medical	M;PL;SSD		1
482	Înfirmier	G		24
483	Administrator I	M		1
484	Magaziner	M		1
485	Muncitor calificat III (bucătar)	G;M		1
486	Muncitor calificat II (bucătar)	G;M		2
487	Muncitor calificat I (bucătar)	G;M		1
488	Spălătoreasă	G		1
489	Muncitor calificat III (lenjereasă)	G		1
490	Sofer I	M		1
491	Muncitor calificat I	G;M		2
492	Muncitor calificat II (întreținere)	G;M		1
493	Muncitor necalificat I	G		1
Locuința Protejată pentru Persoane cu Handicap nr. 13 Gârbova				
494	Educator	M		1
495	Înfirmier	G		3

Nr. Crt	Denumirea funcției	Clasă/ Studii	Gradul	Număr de posturi
Locuință Protejată pentru Persoane cu Handicap nr. 3 Gârbova				
496	Asistent medical	M;PL;SSD		0,5
497	Infirmier	G		1
498	Educator principal	M		3
499	Educator	M		1
500	Asistent social debutant	S		1
Locuință Protejată pentru Persoane cu Handicap nr. 4 Vinu de Jos				
501	Asistent medical principal	M;PL;SSD		1
502	Asistent medical principal	M;PL;SSD		0,5
503	Educator principal	M		5
504	Educator	M		3
TOTAL GENERAL				1200

NOTA:

- * funcție publică de conducere
- ** funcție publică de execuție

ORGANIGRAMA DIRECTIEI GENERALE DE ASISTENTA SOCIALA SI PROTECTIA COPILULUI ALBA

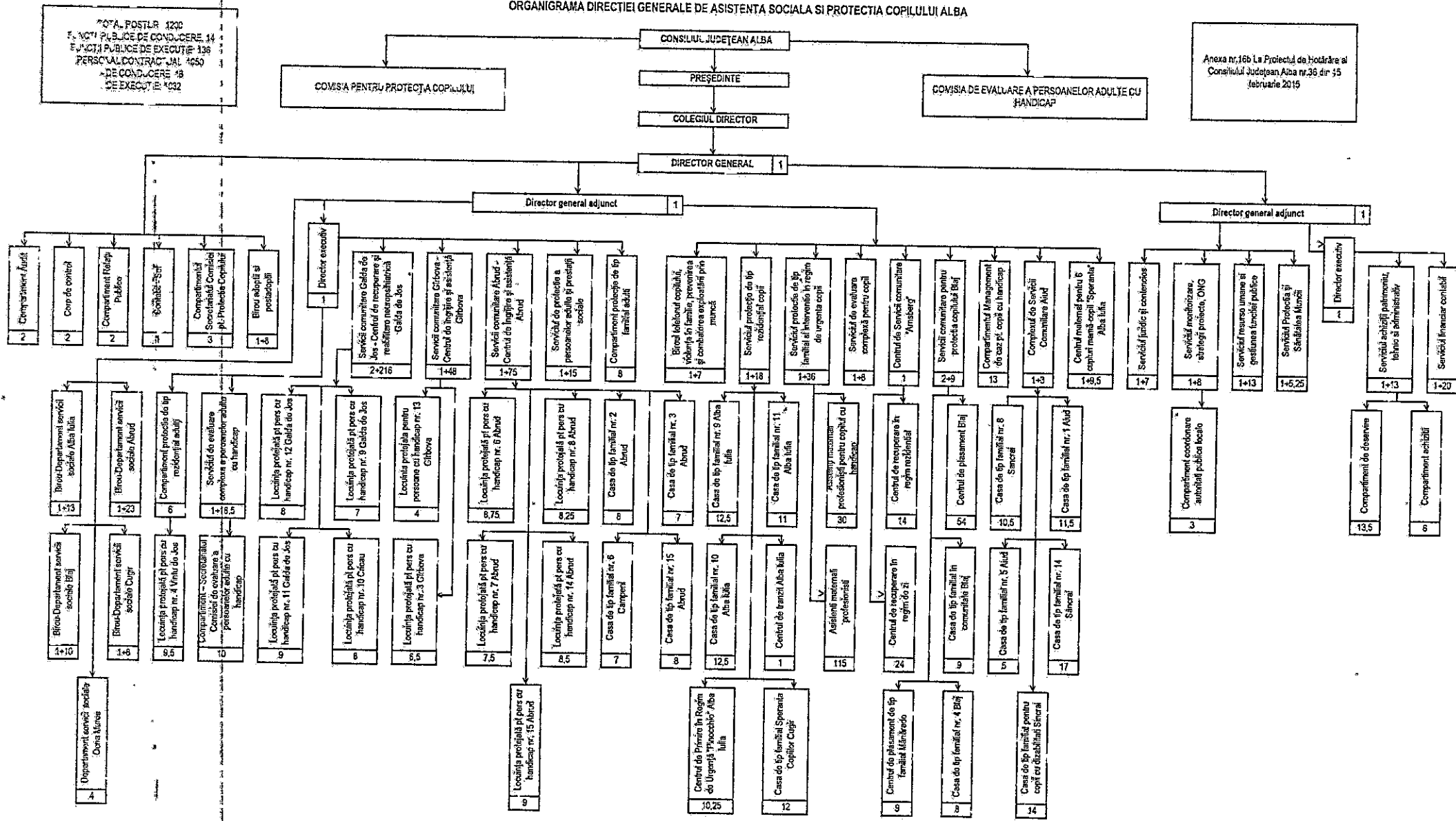

LISTA

**Obiectivelor de investiții pe anul 2013 cu finanțare integrală sau parțială de la bugetul local,
repartizate pentru Direcția Generală de Asistență și Protecția Copilului Alba**

(anexa nr.1a)

Nr.cri	Denumirea Obiectivului	Valoarea totală	Valoarea totală actualizată	TOTAL 2013	Surse proprii	din care finanțate din:									Capacitate	Termen PIF
						Credite			Total alocații bugetare	din care:		Alte surse constituite potrivit legii				
						interne	externe	împrumuturi prin emisiune de titluri de valoare		Bugetul local	Transferuri de la bug.de stat pt investiții finanțate din împrumuturi externe					
0	1	2	3	4	5	6	7	8	9	10	11	12	13	14		
	TOTAL, din care:			<u>853,00</u> 300,00	-	-	-	-	<u>853,00</u> 300,00	<u>853,00</u> 300,00	-	-	-			
	Capitolul 68.02. Asistență socială, total, din care:			<u>853,00</u> 300,00	-	-	-	-	<u>853,00</u> 300,00	<u>853,00</u> 300,00	-	-	-			
	C. Alte cheltuieli de investiții, total, din care:			<u>853,00</u> 300,00	-	-	-	-	<u>853,00</u> 300,00	<u>853,00</u> 300,00	-	-	-			
	a. Direcția Generală de Asistență Socială și Protecția Copilului Alba			453,00	-	-	-	-	453,00	453,00	-	-	-			
	e. Reparații capitale, total, din care:			<u>400,00</u> 300,00	-	-	-	-	<u>400,00</u> 300,00	<u>400,00</u> 300,00	-	-	-			
	1. Reparație capitală sediu nou DGASPC Alba;			<u>400,00</u> 300,00	-	-	-	-	<u>400,00</u> 300,00	<u>400,00</u> 300,00	-	-	-	dec.2013		

LISTA

poziției "Alte cheltuieli de investiții", defalcată pe categorii de bunuri repartizate pentru
Direcția Generală de Asistență Socială și Protecția Copilului Alba, pe anul 2013

anexa nr.1b

Nr.crt.	Nominalizarea achizițiilor de bunuri și a altor cheltuieli de investiții	mii lei		
		U.M.	Cantitatea	Valoarea
	Total, din care:			853,00
II.	Dotări independente, total, din care:			373,00
1.	Sistem supraveghere Complex Arnsberg	buc.	1	30,00
2.	Mașini de spălat industriale	buc.	6	150,00
3.	Cuptor electric de patiserie	buc.	3	35,00
4.	Mașină de curățat cartofi	buc.	2	20,00
5.	Mașini de gătit industriale	buc.	5	58,00
6.	Marmide electrice pentru gătit	buc.	2	25,00
7.	Centrale termice la C.M. Speranța	buc.	2	25,00
8.	Centrală termică CTF Mănărade	buc.	1	12,00
9.	Centrală termică LP 9 Galda de Jos	buc.	1	9,00
10.	Centrală termică CTF 11 Alba Iulia	buc.	1	9,00
IV.	Cheltuieli de proiectare pentru elaborarea studiilor de prefezabilitate și fezabilitate aferente obiectivelor de investiții, total, din care:			80,00
1.	Studiu de prefezabilitate și studiu de fezabilitate pentru "Restructurare sediu Servicii Comunitare Sâncraia în Centru de îngrijire Adulți";	buc.	1	80,00
e.	Reparații capitale, total din care:			
1.	Reparații capitale sediu nou DGASPC Alba;	buc.	1	400,00

**DETALIEREA CHELTUIELILOR PE ARTICOLE SI ALINEATE
CAP. 68.02.50 ALTE CHELTUIELI IN DOMENIUL ASIGURARILOR SI ASISTENTEI SOCIALE
PE ANUL 2013**

mii lei

DENUMIRE INDICATORI	Cod indicator	BUGET 2013
TOTAL CHELTUIELI (SECTIUNEA DE FUNCTIONARE+SECTIUNEA DE DEZVOLTARE)		6,000.00
SECTIUNEA DE DEZVOLTARE(cod 51+55+56+70+81+84)		6,000.00
CHELTUIELI CURENTE	01	5,100.00
TITLUL VIII Proiecte cu finantare din Fonduri externe nerambursabile (F)	56	5,100.00
Programe din Fondul Social European (FSE)	5602	5,100.00
Finantare nationala	560201	1,350.00
Finantarea de la Uniunea Europeana	560202	3,700.00
Cheltuieli neeligibile	560203	50.00
CHELTUIELI DE CAPITAL (cod 71+72+75)	70	900.00
TITLUL XII ACTIVE NEFINANCIARE (cod 71.01la 71.03)	71	900.00
Active fixe (cod 71.01.01 la 71.01.03+71.01.30)	7101	900.00
Constructii	710101	900.00

**DETALIEREA CHELTUIELILOR PE ARTICOLE SI ALINEATE
CAP. 70.02 LOCUINTE, SERVICII SI DEZVOLTARE PUBLICA
PE ANUL 2013**

mii lei

DENUMIRE INDICATORI	Cod indicator	BUGET 2013
TOTAL CHELTUIELI (SECTIUNEA DE FUNCTIONARE+SECTIUNEA DE DEZVOLTARE)		525.18
SECTIUNEA DE FUNCTIONARE(01+79+84)		25.18
CHELTUIELI CURENTE(10+20+30+40+50+51SF+55SF+57+59)	01	25.18
TITLUL VII ALTE TRANSFERURI (cod 55.01+55.02)	55	25.18
A. Transferuri interne(55.01.18+55.01.54)	5501	25.18
Alte transferuri curente interne	550118	25.18
SECTIUNEA DE DEZVOLTARE(cod 51+55+56+70+81+84)		500.00
CHELTUIELI DE CAPITAL (cod 71+72+75)	70	500.00
TITLUL XII ACTIVE NEFINANCIARE (cod 71.01la 71.03)	71	100.00
Active fixe (cod 71.01.01 la 71.01.03+71.01.30)	7101	100.00
Constructii	710101	60.00
Alte active fixe	710130	40.00
TITLUL XIII ACTIVE FINANCIARE (cod 72.01)	72	400.00
Active financiare (cod 72.01.01)	7201	400.00
Participare la capitalul social al societatilei comerciale	720101	400.00

**DETALIEREA CHELTUIELILOR PE ARTICOLE SI ALINEATE
CAP. 74.02 PROTECTIA MEDIULUI PE ANUL 2013**

mii lei

DENUMIRE INDICATORI	Cod indicator	BUGET 2013
TOTAL CHELTUIELI (SECTIUNEA DE FUNCTIONARE+SECTIUNEA DE DEZVOLTARE)		2,665.00
SECTIUNEA DE FUNCTIONARE(01+79+84)		210.00
CHELTUIELI CURENTE(10+20+30+40+50+51SF+55SF+57+59)	01	210.00
TITLUL II BUNURI SI SERVICII (cod 20.01 la 20.06+20.09 la 20.16+20.18 la 20.25+20.26+20.27+20.28+20.29+20.30)	20	210.00
Alte cheltuieli (cod 20.30.01 la 20.30.04+20.30.06+20.30.07+20.30.09+20.30.30)	2030	210.00
Alte cheltuieli cu bunuri si servicii	203030	210.00
SECTIUNEA DE DEZVOLTARE(cod 51+55+56+70+81+84)		2,455.00
CHELTUIELI CURENTE	01	2,405.00
TITLUL VIII Proiecte cu finantare din Fonduri externe nerambursabile (FEN) postaderar	56	2,405.00
Programe din Fondul European de Dezvoltare Regionala (FEDR)	5601	2,405.00
Finantare nationala	560101	720.60
Finantarea de la Uniunea Europeana	560102	1,646.60
Cheltuieli neeligibile	560103	37.80
CHELTUIELI DE CAPITAL (cod 71+72+75)	70	50.00
TITLUL XII ACTIVE NEFINANCIARE (cod 71.01la 71.03)	71	50.00
Active fixe (cod 71.01.01 la 71.01.03+71.01.30)	7101	50.00
Alte active fixe	710130	50.00

PROGRAM
de activitati pentru protectia mediului in judetul Alba
finantat din bugetul propriu al judetului Alba pe anul 2013

Nr. Crt.	Data		Denumire proiect	Parteneri	Buget - lei -
	Data lansării proiectului	Data finalizării proiectului			
I	01.01.2013	31.12.2013	Programul " Natura 2000 - Frumoasa"		130,000
II	01.01.2013	31.12.2013	Promovare "Eco E Cool"	Asociația Locală a Energiei Alba	35,000
III	01.01.2013	31.12.2013	Targul ALEA	Asociația Locală a Energiei Alba	40,000
IV	01.01.2013	31.12.2013	Controlul integrat al poluarii cu nutrienti		5,000
V	01.01.2013	31.12.2013	Studiu de fezabilitate "Sistem integrat de management al deeurilor in judetul Alba" - revizuire		10,000
VI	01.01.2013	31.12.2013	Plan judetean de gestionare a deeurilor, judetul Alba - revizuire si avizare		40,000
TOTAL					260,000
VII	01.01.2013	31.12.2013	Sistem de management integrat al deeurilor in judetul Alba		1,705,000
VIII	01.01.2013	31.12.2013	Managementul integrat al siturilor ROSCI0085 Frumoasa si ROSPA0043 Frumoasa		700,000
TOTAL GENERAL					2,665,000

**DETALIEREA CHELTUIELILOR PE ARTICOLE SI ALINEATE
CAP. 80.02 ACTIUNI GENERALE ECONOMICE
PE ANUL 2013**

mii lei

DENUMIRE INDICATORI	Cod indicator	BUGET 2013
TOTAL CHELTUIELI (SECTIUNEA DE FUNCTIONARE+SECTIUNEA DE DEZVOLTARE)		9,902.00
SECTIUNEA DE DEZVOLTARE(cod 51+55+56+70+81+84)		9,902.00
CHELTUIELI CURENTE	01	9,902.00
TITLUL VII ALTE TRANSFERURI (cod 55.01)	55	9,902.00
A. Transferuri interne (cod 55.01.10+55.01.12+55.01.13+55.01.15+55.01.18+5	5501	9,902.00
Programe de dezvoltare	550113	9,902.00

**DETALIEREA CHELTUIELILOR PE ARTICOLE SI ALINEATE
CAP. 84.02 TRANSPORTURI PE ANUL 2013**

DENUMIRE INDICATORI	Cod indicator	BUGET 2013
TOTAL CHELTUIELI (SECTIUNEA DE FUNCTIONARE+SECTIUNEA DE DEZVOLTARE)		34,594.00
SECTIUNEA DE FUNCTIONARE(01+79+84)		25,126.00
CHELTUIELI CURENTE(10+20+30+40+50+51SF+55SF+57+59)	01	22,306.00
TITLUL II BUNURI SI SERVICII (cod 20.01 la 20.06+20.09 la 20.16+20.18 la 20.25+20.26+20.27+20.28+20.29+20.30)	20	22,306.00
Reparatii curente	2002	17,900.00
Alte cheltuieli (cod 20.30.01 la 20.30.04+20.30.06+20.30.07+20.30.09+20.30.30)	2030	4,406.00
Alte cheltuieli cu bunuri si servicii	203030	4,406.00
OPERATIUNI FINANCIARE (COD 80+81)	79	2,820.00
TITLUL XVI RAMBURSARI DE CREDITE (COD 81.01+81.02)	81	2,820.00
Rambursari de credite interne (cod 81.02.01 la 81.02.05)	8102	2,820.00
Rambursari de credite aferente datoriei publice interne locale	810205	2,820.00
SECTIUNEA DE DEZVOLTARE(cod 51+55+56+70+81+84)		9,468.00
CHELTUIELI DE CAPITAL (cod 71+72+75)	70	9,468.00
TITLUL XII ACTIVE NEFINANCIARE (cod 71.01 la 71.03)	71	9,468.00
Active fixe (cod 71.01.01 la 71.01.03+71.01.30)	7101	9,468.00
Constructii	710101	9,318.00
Alte active fixe	710130	150.00

PROGRAM
de lucrari pentru drumurile si podurile judetene finantate din sume
defalcate din TVA pe anul 2013

Nr. crt.	Denumire lucrare si obiectiv	Total, mii lei
0	1	2
	Lucrari propuse spre executie pentru anul 2013, total, din care:	12.554,00
<i>I</i>	<i>Lucrari de intretinere periodica drumuri judetene</i>	<i>10.000,00</i>
1	Covoare bituminoase	10.000,00
<i>II</i>	<i>Lucrari de reparatii capitale si investitii</i>	<i>2.554,00</i>
1	Consolidare corp drum judetean DJ107C: Teleac - Drambar - Seusa - Ciugud - Oarda - Vintu de Jos - DN7, jud. Alba km.0+000-km.10+253, tronson km.2+990-km.4+925	1.467,46
2	Consolidare -Pod pe DJ141C, peste raul Tarnava Mare, loc. Lunca, la km.0+340, judetul Alba	4,35
3	Pod pe DJ107, peste raul Ampoi, km.1+653	728,19
4	Consolidare corp drum judetean DJ107G:DJ107D(Uioara de Sus)-Noslac-Captalan-Copand-Stana de Mures-Gabud-lim. Jud. Mures, km.11+915-km.12+715	354,00
TOTAL GENERAL		12.554,00

PROGRAM
de lucrări de întreținere curentă și periodică pe drumurile județene
finanțate din bugetul propriu al județului Alba, anul 2013

Cod	Categorie de lucrări / Denumire drum sau obiectiv	U./M.	Program 2013 mii lei (incl. TVA)
	Lucrari de intretinere drumuri si poduri propuse pe anul 2013, total, din care:		13.200,00
A	Servicii pregatitoare aferente intretinerii si repararii drumurilor publice		10,00
A.3.	Asigurarea calitatii si a controlului tehnic al calitatii, activitate laboratoare		10,00
B	Lucrari si servicii privind intretinerea curenta a drumurilor județene		6.150,00
101	Intretinere curenta pe timp de vara		3.050,00
101.1.	Intretinerea partii carosabile		1.500,00
101.1.1	Drumuri asfaltate- mp		600,00
	plombe cu frezare și așternere manuală	mp	600,00
101.1.2	Intretinere rosturi și colmatare fisuri	ml	100,00
101.1.5	Drumuri pietruite	km	800,00
101.2.	Intretinere comuna tuturor drumurilor (acostamente, rigole, podete)-ml.		1.550,00
101.2.1.1	Tratarea burdusirilor 40mp/km	km	500,00
101.2.1.2	Aducerea la profil a acostamentelor	km	300,00
101.2.2.	Asigurarea scurgerii apelor	km	600,00
101.2.4	Asigurarea esteticii rutiere	km	150,00
102	Intretinere curenta pe perioada de iarna 2013		3.100,00
C.	Lucrari si servicii privind intretinerea periodica a drumurilor județene		4.340,00
103	Tratamente bituminoase		2.000,00
103.1	Tratamente bituminoase simple	km	2.000,00
106	Covoare bituminoase-km		0,00
106.1	Covoare bituminoase cu Ba16 4 cm-km	km	0,00
106.2	Strat de legătură din binder BAD25 6cm -km	km	0,00
111	Protejarea corpului si a platformei drumului		1.840,00
111.2	Santuri si rigole pavate	ml	500,00
111.5	Ziduri de sprijin si de captusire	ml	90,00
111.7	Amenajarea locurilor de parcare-buc.	buc.	50,00
111.8	Intretinerea drumurilor pietruite	km	1.200,00
112	Reparatii poduri si podete-bucati		500,00
	podete tubulare/cadre	buc.	500,00
D.	Lucrari privind reparatii curente la drumurile județene		500,00
113	Lucrari accidentale; refaceri dupa inundatii, alunecari de terenuri, afuieri de poduri, deteriorari ale apararilor de mal, accidente rutiere, aducerea la cota a caminelor de vizitare, pentru aducerea drumurilor, a podurilor la starea tehnica initiala		500,00
E.	Lucrări de investitii		2.200,00
1.	Modernizare drum județean DJ 107: Alba Iulia - Teleac - Hăpria - Straja - Berghin - Colibi - Secășel - Cergăul Mare - Blaj - Sâncel - Lunca Târnavei - Șona - Jidvei - Cetatea de Baltă - lim.jud.Mureș, tr.II, km.26+600 - km.30+035	km.	800,00
3.	Consolidare corp drum județean DJ 107K: Galda de Jos - Mesentea - Benic - Întregalde - Mogos(DJ 107I), jud.Alba, km. 9+829 - 17+700, tr.II	km.	1.400,00
	TOTAL GENERAL		13.200,00

LISTA

pozitiei "Alte cheltuieli de investitii " defalcata pe categorii de bunuri repartizate pentru Consiliul Judetean Alba , pe anul 2013

Nr. crt	Nominalizarea achizițiilor de bunuri și a altor cheltuieli de investiții	U.M.	Cantitatea	Propuneri 2013 -mii lei-	Obs.
	IV. Cheltuieli de proiectare pentru elaborarea studiilor de fezabilitate, a documentație de avizare a lucrărilor de investiții sistudii de fezabilitate aferente obiectivului, total, din care:			140,00	
II	Studii			50,00	
1	Studiu privind managementul stării tehnice a drumurilor județene din județul Alba-Baza de date privind gestionarea rețelei de drumuri județene din județul Alba	buc.	1	50,00	
III	Cheltuieli de proiectare			90,00	
1	Actualizare Studiu de fezabilitate "Modernizare drum DJ 107A: Alba Iulia-Paraul lui Mihai-Vurpar-Campul Goblii-Dealul Ferului-Mereteu-Blandiana-Saracsau-lim. jud. Hunedoara , km.3+900-km.10+827"	buc.	1	30,00	
2	Revizuire Studiu de fezabilitate "Reabilitare sistem rutier DJ704:DN7(Sibot)-Vinerea-Cugir-Sureanu-Prigoana-Valea Mare-DN67C, sector I, km.60+300--km.75+950"	buc.	1	30,00	
3	Expertiza tehnică și DALI -Pod pe DJ762:lim. Jud. Hunedoara-Dealul Crisului-Valea Maciului-Vidra-Lunca de Jos-Mihoiesti(DN75), km.60+488	buc.	1	30,00	

PROGRAM
de lucrari pentru drumurile si podurile judetene
finantate din excedentul bugetului local pe anul 2013

Cod	Categorie de lucrari Denumire drum sau obiectiv	Total, mii lei
1	Lucrari de drumuri si poduri propuse pe anul 2013, total, din care:	
1	"Modernizare drum judetean DJ107: Alba Iulia-Teleac- Hapria-Straja-Berghin-Colibi-Secasel-Cergaul Mare-Blaj - Sancel-Lunca Tarnavei-Sona- Jidvei-Cetatea de Balta - lim. jud. Mures, tr.II, km.26+600-km.30+035	1.150,00
2	Consolidare corp drum judetean DJ 750: Garda de Sus (DN 75) - Ordancusa - Ghetar	100,00
3	Consolidare corp drum judetean DJ107K:Galda de Jos - Mesentea - Benic - Intregalde, jud. Alba km.9+829- 17+700, tr. II	3.230,00
	Total	4.480,00

PROGRAM
de activități în domeniul transporturi în Județul Alba finanțat din bugetul propriu al Județului Alba

Nr. crt.	Data		Denumire proiect	Buget - lei -
	Data lansării proiectului	Data finalizării proiectului		
I.				
1	feb. 2013	31.dec.2013	Siguranța circulației pe drumurile aflate în administrarea Consiliului Județean Alba, din care:	1.250.000
			- Procurare, montare și întreținere indicatoare rutiere și stâlpi de indicatoare;	300.000
			- Procurare, montare și întreținere parapete metalice deformabile elastice de tip semigreu(simple); procurarea și poziționarea parapetelor de beton de tip New Jersey- (prefabricate din beton) pentru drumurile județene ;	543.000
			- Executarea marcajelor rutiere orizontale longitudinale, transversale și termoplastice;	387.000
			- Verificări metrologice pentru instalațiile de cântărire și parcări	20.000
2	feb. 2013	31.dec.2013	Promovare Serviciu de transport public județean de persoane	30.000
3	feb. 2013	31.dec.2013	Tarif monitorizare autorizație A.N.R.S.C	3.000

4	feb. 2013	31.dec.2013	Reînnoire certificat digital de acces si control pentru aplicația electronică de atribuire a licențelor de traseu	3.000
5	feb. 2013	31 dec. 2013	Dezvoltare, întreținere portal "www.transportalba.ro"	20.000
II.				
6	feb. 2013	31 dec. 2013	Studiu de fezabilitate privind dotarea stațiilor destinate transportului public județean de persoane prin curse regulate în județul Alba, cu adăposturi de așteptare pentru călători – studii, avize, acorduri.	10,000
7	feb. 2013	31.dec.2013	Dotarea stațiilor destinate transportului public județean de persoane prin curse regulate în județul Alba, cu adăposturi de așteptare pentru călători.	84.000
TOTAL				1.400.000

**DETALIEREA CHELTUIELILOR PE ARTICOLE SI ALINEATE
CAP. 87.02.04 TURISM PE ANUL 2013**

mii lei

DENUMIRE INDICATORI	Cod indicator	BUGET 2013
TOTAL CHELTUIELI (SECTIUNEA DE FUNCTIONARE+SECTIUNEA DE DEZVOLTARE)		1,102.00
SECTIUNEA DE FUNCTIONARE(01+79+84)		997.00
CHELTUIELI CURENTE(10+20+30+40+50+51SF+55SF+57+59)	01	997.00
TITLUL II BUNURI SI SERVICII (cod 20.01 la 20.06+20.09 la 20.16+20.18 la 20.24)	20	997.00
Alte cheltuieli (cod 20.30.01 la 20.30.04+20.30.06+20.30.07+20.30.09+20.30.30)	2030	997.00
Alte cheltuieli cu bunuri si servicii	203030	997.00
SECTIUNEA DE DEZVOLTARE(cod 51+55+56+70+81+84)		105.00
CHELTUIELI DE CAPITAL (cod 71+72+75)	70	105.00
TITLUL XII ACTIVE NEFINANCIARE (cod 71.01 la 71.03)	71	105.00
Active fixe (cod 71.01.01 la 71.01.03+71.01.30)	7101	105.00
Alte active fixe	710130	105.00

PROGRAM
de activități privind promovarea și dezvoltarea turistică a Județului Alba
finanțat din bugetul propriu al Județului Alba, pe anul 2013

Nr. Crt.	Perioada de implementare	Denumire proiect	Parteneri	Buget 2013 - lei -
1	feb.-dec. 2013	Alba Golf Challenge	Asociația Clubului de golf Profesor Paul Tomita	20,000
2	feb.-dec. 2013	Festival de jazz- Alba Jazz	Asociația Cultur'Art	140,000
3	feb.-dec. 2013	Festivalul Cetăților Dacice	Asociația Tara Vinului	
4	feb.-dec. 2013	Festivalul Vinului	Asociația Tara Vinului	
5	feb.-dec. 2013	Festivalul Dilema Veche		150,000
6	feb.-dec. 2013	Ziua Mondială a Turismului		7,000
7	feb.-dec. 2013	Prezidiu, birou ARE		
8	feb.-dec. 2013	Festivalul Concurs de Muzică Folk „Ziua de Măine”	Asociația Cultur'Art	150,000
9	feb.-dec. 2013	Ziua Încoronării		20,000
10	feb.-dec. 2013	Târgul Național de Turism Rural Albac	ANTREC	100,000
11	feb.-dec. 2013	Festivalul Iernii	Asociația Cultur'Art	60,000
12	feb.-dec. 2013	Participare la târguri de turism naționale/internaționale		20,000
13	feb.-dec. 2013	1 Decembrie - Ziua Națională a României		
14	feb.-dec. 2013	Dezvoltare rețea informatică și portal turism: www.turismalba.ro		40,000
15	feb.-dec. 2013	Campanie publicitară de promovare turistică a județului Alba		80,000
16	feb.-dec. 2013	Materiale de promovare turistică a județului Alba		70,000
17	feb.-dec. 2013	Informare și constientizare - "Vestea"		30,000
18	feb.-dec. 2013	Ghid turistic al județului, harta turistică a județului.		50,000
19	feb.-dec. 2013	"Ghizii Albei"		
20	feb.-dec. 2013	Campinguri și locuri de picnic în județul Alba		15,000
21	feb.-dec. 2013	Înfintarea și susținerea cercurilor școlare de turism		40,000
22	feb.-dec. 2013	Creerea, întreținerea traseelor turistice		20,000
23	feb.-dec. 2013	Înfintarea și funcționarea Centrelor de Informare și Dezvoltare Turistică		30,000
24	feb.-dec. 2013	Strategia turistică a județului Alba		30,000
25	feb.-dec. 2013	Studiul de piață în domeniul turismului în județul Alba		20,000
26	feb.-dec. 2013	Rețeaua de ecomuzee Alba		10,000
TOTAL				1,102,000

PROGRAMUL ACTIVITATILOR
IN DOMENIUL DEZVOLTĂRII ECONOMICE ȘI RURALE PE ANUL 2013

Nr. crt.	Perioada/ Data	Denumirea activitatii	Obiective	Buget -lei-	Parteneri	Responsabil
1	18-27 ianuarie	Participare la Saptamana Verde (Grune Woche), Berlin, Germania	Promovarea produselor agroalimentare traditionale din judetul Alba Dezvoltarea de noi relatii comerciale cu impact asupra competitivitatii si a exportului pe piata europeana		Asociația județeană a crescătorilor de bovine Alba Asociația județeană a producătorilor de produse traditionale si <i>Ecologice Alba Transilvania</i>	Direcția Dezvoltare și Bugete
2	18 februarie	Program de comert agricol prin parteneriate intre producatori si consumatori	Dezvoltarea agriculturii in fermele mici si mijlocii prin parteneriate intre producatori si consumatori		Asociația pentru sustinerea unei agriculturi taranesti ASAT- Timisoara	Direcția Dezvoltare și Bugete
3	21 februarie	Solutii pentru eficientizarea activitatii fermelor de bovine	Optimizarea producției de lapte la bovine- vizita tematica la Ferma Stazoo Teius		Asociația județeană a crescătorilor de bovine Alba Stazoo Teius	Direcția Dezvoltare și Bugete
4	15-17 martie	Târgul Grădinarului	Promovarea activitatilor agricole din domeniul cultivarii florilor, arbuștilor si pomilor fructiferi si a plantelor decorative		Filiala Județeană Alba a Asociației Amicii Rozelor din România Camera Agricola Judeteana Alba S.C. Mall Alba S.R.L.	Direcția Dezvoltare și Bugete
5	21- 22 martie	Târgul Apicol de Primăvară Blaj 2013	Promovarea apicultorilor din judetul Alba Facilitarea schimbului de informații de specialitate si experienta între apicultori din România si străinatate	15000	Asociația producătorilor și exportatorilor de miere din România „Mierea Românească” Primăria municipiului Blaj	Direcția Dezvoltare și Bugete
6	19-21 aprilie	Târgul Mobilei	Promovarea unui domeniu important al economiei județului: prelucrarea lemnului și industria mobilei		Filiala Judeteana Alba a Asociației Amicii Rozelor din Romania S.C. Mall Alba S.R.L.	Direcția Dezvoltare și Bugete

Nr. crt.	Perioada/ Data	Denumirea activitatii	Obiective	Buget -lei-	Parteneri	Responsabil
					S.C. Savini Due S.R.L. S.C. Stratusmob S.A.	
7	28 aprilie	Târgul de Florii a Produselor Traditionale	Promovarea producătorilor de produse tradiționale și ecologice în fermele din județul Alba și a produselor gastronomice locale		Asociația județeană a producătorilor de produse tradiționale și <i>Ecologice Alba Transilvania</i>	Direcția Dezvoltare și Bugete
8	25 - 26 mai	Târgul <i>Gustos D'Alba</i>	Promovarea unui domeniu important al economiei județului: industria alimentară Promovarea brandurilor naționale produse în județul Alba Promovarea conceptului slow-food: Conservarea bucătăriei tradiționale și regionale și încurajarea consumului de produse realizate în fermele din județul Alba		Asociația „Țara Vinului Alba” Asociația județeană a producătorilor de produse tradiționale și <i>Ecologice Alba Transilvania</i> Asociația județeană a crescătorilor de bovine Alba Convivium Slow Food <i>Alba Transilvania</i> Primăria municipiului Alba Iulia	Direcția Dezvoltare și Bugete
9	1 – 2 iunie	Tocmitul băcițelor <i>La Cărări</i>	Promovarea crescătorilor de animale și a produselor gastronomice tradiționale locale Păstrarea tradițiilor și obiceiurilor legate de creșterea animalelor		Asociația județeană a producătorilor de produse tradiționale și <i>Ecologice Alba Transilvania</i> Primăria comunei Săsciori	Direcția Dezvoltare și Bugete
10	29 iunie	Ziua Rozelor, ediția a XII-a	Promovarea producătorilor de trandafiri și a soiurilor de trandafiri cultivate în zona Ciurbrud		Filiala Județeană Alba a Asociației Amicii Rozelor din România Primăria municipiului Aiud	Direcția Dezvoltare și Bugete
11	27 iulie- 5 august	Participare la Festivalul Florilor Debrecen, Ungaria	Promovarea de noi direcții de dezvoltare a cultivatorilor de flori, cereale și plante tehnice din județul Alba		Asociația județeană a producătorilor de cereale și plante tehnice Alba	Direcția Dezvoltare și Bugete
12	13 – 15 septembrie	Târgul <i>Apulum Agraria</i> , ediția a XXII-a	Promovarea produselor agricole reprezentative pentru județul Alba Promovarea membrilor asociațiilor profesionale a crescătorilor de animale și cultivatorilor		Asociația „Țara Vinului” Asociația județeană a crescătorilor de bovine Alba Asociația județeană a producătorilor de produse tradiționale și <i>Ecologice Alba Transilvania</i>	Direcția Dezvoltare și Bugete

Nr. crt.	Perioada/ Data	Denumirea activitatii	Obiective	Buget -lei-	Parteneri	Responsabil
					Direcția pentru Agricultură Județeană Alba Camera Agricolă Județeană Alba Primăria municipiului Alba Iulia Camera de Comerț, Industrie și Agricultură Alba	
13	22 septembrie	Coborâtul oilor, Loman, Sasciori	Promovarea crescătorilor de animale și a produselor gastronomice tradiționale locale Păstrarea tradițiilor și obiceiurilor legate de creșterea animalelor		Primăria comunei Sasciori Alpin 57 Lux	Direcția Dezvoltare și Bugete
14	17-19 octombrie	Participare la Festivalul <u>Slow Food</u> Istanbul, Turkey	Sustinerea dezvoltării conceptului Slow Food – de sustinere a hranei gustoase, sanatoase și pretuite corect		Slow Food International Bra, Italia Slow Food Alba Transilvania Alba Iulia	Direcția Dezvoltare și Bugete
15	5 noiembrie	Pregătirea fortei de muncă - o prioritate	Promovarea unui model de parteneriat public-privat privind pregătirea elevilor în învățământul profesional și tehnic		Scoala Profesională Germană Kronstadt ISJ Alba	Direcția Dezvoltare și Bugete
16	11 noiembrie	Târgul de joburi- <i>Lucrează în Alba</i> Alba Iulia	Promovarea locurilor de muncă oferite de angajatorii din zona Alba Iulia, în vederea ocupării viitorilor absolvenți ai clasei a XII-a		ISJ Alba Primăria municipiului Alba Iulia	Direcția Dezvoltare și Bugete
17	12 noiembrie	Târgul de joburi- <i>Lucrează în Alba</i> Aiud	Promovarea locurilor de muncă oferite de angajatorii din zona Aiud, în vederea ocupării viitorilor absolvenți ai clasei a XII-a		ISJ Alba Primăria municipiului Aiud	Direcția Dezvoltare și Bugete
18	13 noiembrie	Târgul de joburi- <i>Lucrează în Alba</i> Blaj	Promovarea locurilor de muncă oferite de angajatorii din zona Blaj, în vederea ocupării viitorilor absolvenți ai clasei a XII-a		ISJ Alba Primăria municipiului Blaj	Direcția Dezvoltare și Bugete
19	14 noiembrie	Târgul de joburi- <i>Lucrează în Alba</i> Cugir	Promovarea locurilor de muncă oferite de angajatorii din zona Cugir în vederea ocupării viitorilor absolvenți ai clasei a XII-a		ISJ Alba Primăria municipiului Cugir	Direcția Dezvoltare și Bugete

Nr. crt.	Perioada/ Data	Denumirea activitatii	Obiective	Buget -lei-	Parteneri	Responsabil
	15 noiembrie	Târgul de joburi- <i>Lucrează în Alba Sebes</i>	Promovarea locurilor de muncă oferite de angajatorii din zona Sebes în vederea ocupării viitorilor absolvenți ai clasei a XII-a		ISJ A'ba Primaria municipiului Sebes	Direcția Dezvoltare și Bugete
20	12 decembrie	Best of Business, ediția a VII-a	Recunoașterea și evidențierea performanțelor obținute de operatorii economici cu capital românesc și străin, din grupa de activitate industrie, construcții, servicii și din agricultură: sectorul vegetal, zootehnic horticol, viticol, floricol		Asociația "Tara Vinului Alba" Asociația județeană a crescătorilor de bovine Alba Asociația județeană a producătorilor de produse tradiționale și <i>Ecologice Alba Transilvania</i>	Direcția Dezvoltare și Bugete
TOTAL				15000		

BUGETUL DE VENITURI SI CHELTUIELI LA CAP.54.10.10 DIRECTIA DE EVIDENTA A PERSOANELOR ALBA -PE
ANUL 2013

mii lei

DENUMIRE INDICATORI	Cod indicator	BUGET 2013
TOTAL VENITURI	000110	781.00
I. VENITURI CURENTE		110.00
C. VENITURI NEFISCALE	0012	110.00
C2. VANZARI DE BUNURI SI SERVICII(33.10+34.10+35.10+36.10+37.10)	0014	110.00
Venituri din prestari de servicii si alte activitati(cod 33.10.05+33.10.08+33.10.13+33.10.14)	3310	110.00
Alte venituri din prestari de servicii si alte activitati	331050	110.00
IV. SUBVENTII(cod 0018)	0017	671.00
SUBVENTII DE LA ALTE NIVELE ALE ADMINISTRATIEI PUBLICE(42.10+43.10)	0018	671.00
Subventii de la alte administratii(cod 43.10.09+43.10.10+43.10.14+43.10.15+43.10.16+43.10.17)	4310	671.00
Subventii pentru institutii publice	431009	671.00
VENITURILE SECTIUNII DE FUNCTIONARE (00.02+00.17)	Y000110	781.00
I. VENITURI CURENTE (cod 00.03+00.12)	Y0010	110.00
C.VENITURI NEFISCALE(0013+0014)	Y0012	110.00
C2. VANZARI DE BUNURI SI SERVICII(33.10+34.10+35.10+36.10+37.10)	Y0014	110.00
Venituri din prestari de servicii si alte activitati(cod 33.10.05 la 33.10.50)	Y3310	110.00
Alte venituri din prestari de servicii si alte activitati	Y331050	110.00
IV. SUBVENTII (cod 00.18)	Y0017	671.00
SUBVENTII DE LA ALTE NIVELE ALE ADMINISTRATIEI PUBLICE(cod 43.10)	Y0018	671.00
Subventii de la alte administratii	Y4310	671.00
Subventii pentru institutii publice	Y431009	671.00
TOTAL CHELTUIELI (cod 50.10+59.10+63.10+69.10+79.10)	4910	791.00
CHELTUIELI CURENTE	10.01	788.00
TITLUL I CHELTUIELI DE PERSONAL	10.10	533.00
TITLUL II BUNURI SI SERVICII	10.20	255.00
CHELTUIELI DE CAPITAL	10.70	3.00
TITLUL IX ACTIVE NEFINANCIARE	10.71	3.00
PARTEA I-A SERVICII PUBLICE GENERALE(cod 54.10+55.10)	5010	791.00
Alte servicii publice generale(cod 54.10.10)	5410	791.00
CHELTUIELI CURENTE	5410.01	788.00
TITLUL I CHELTUIELI DE PERSONAL	5410.10	533.00
TITLUL II BUNURI SI SERVICII	5410.20	255.00
CHELTUIELI DE CAPITAL	5410.70	3.00
TITLUL IX ACTIVE NEFINANCIARE	5410.71	3.00
Servicii publice comunitare de evidenta a persoanelor	541010	791.00
VII. REZERVE, EXCEDENT / DEFICIT	9610	-10.00
DEFICIT(99.10.96+99.10.97)	9910	10.00
Deficitul sectiunii de functionare	991096	7.00
Deficitul sectiunii de dezvoltare	991097	3.00
CHELTUIELILE SECTIUNII DE FUNCTIONARE(COD 50.10+59.10+63.10+69.10+79.10)	Y4910	788.00
CHELTUIELI CURENTE	YY10.01	788.00
Titlul I Cheltuieli de personal	YY10.10	533.00
Titlul II Bunuri si servicii	YY10.20	255.00
PARTEA I-A SERVICII PUBLICE GENERALE(cod 54.10+55.10)	Y5010	788.00
Alte servicii publice generale	Y5410	788.00
CHELTUIELI CURENTE	Y5410.01	788.00
Titlul I Cheltuieli de personal	Y5410.10	533.00
Titlul II Bunuri si servicii	Y5410.20	255.00
Servicii publice comunitare de evidenta a persoanelor	Y541010	788.00
VII. REZERVE, EXCEDENT / DEFICIT	Y9610	-7.00
DEFICIT(COD 99.10.96+99.10.97)	Y9910	7.00
Deficitul sectiunii de functionare	Y991096	7.00
CHELTUIELILE SECTIUNII DE DEZVOLTARE(COD 50.10+59.10+63.10+69.10+79.10)	Y4910	3.00
CHELTUIELI DE CAPITAL	YY10.70	3.00
Titlul XII Active nefinanciare	YY10.71	3.00

PARTEA I-A SERVICII PUBLICE GENERALE(cod 54.10+55.10)	Y5010	3.00
Alte servicii publice generale(cod 54.10.10)	Y5410	3.00
CHELTUIELI DE CAPITAL	Y5410.70	3.00
Titlul XII Active nefinanciare	Y5410.71	3.00
Servicii publice comunitare de evidenta a persoanelor	Y541010	3.00
DEFICIT	Y9910	3.00
Deficitul sectiunii de dezvoltare	Y991097	3.00

**DETALIEREA CHELTUIELILOR PE ARTICOLE SI ALINIAE PE CAP.54.10.10- DIRECTIA DE EVIDENTA A
PERSOANELOR - PE ANUL 2013**

DENUMIRE INDICATORI	Cod indicator	BUGET 2013
		mii lei
TOTAL CHELTUIELI (SECTIUNEA DE FUNCTIONARE+SECTIUNEA DE DEZVOLTARE)		791.00
SECTIUNEA DE FUNCTIONARE(01+79+84)		788.00
CHELTUIELI CURENTE(10+20+30+40+50+51SF+55SF+57+59)	01	788.00
TITLUL I CHELTUIELI DE PERSONAL(cod 10.01 la 10.03)	10	533.00
Cheltuieli salariale in bani (cod 10.01.01 la 10.01.16+10.01.30)	1001	415.00
Salarii de baza	100101	384.00
Sporuri pentru conditii de munca	100105	30.00
Indemnizatii de delegare	100113	1.00
Contributii (cod 10.03.01 la 10.03.06)	1003	118.00
Contributii de asigurari sociale de stat	100301	86.00
Contributii de asigurari de somaj	100302	3.00
Contributii de asigurari sociale de sanatate	100303	24.00
Contributii de asigurari pentru accidente de munca si boli profesionale	100304	1.00
Contributii pt concedii si indemnizatii	100306	4.00
TITLUL II BUNURI SI SERVICII (cod 20.01 la 20.06+20.09 la 20.16+20.18 la 20.25+20.27+20.30)	20	255.00
Bunuri si servicii (cod 20.01.01 la 20.01.09+20.01.30)	2001	233.00
Furnituri de birou	200101	5.00
Materiale pentru curatenie	200102	5.00
Incalzit, iluminat si forta motrica	200103	90.00
Apa, canal si salubritate	200104	10.00
Carburanti si lubrefiantix	200105	11.00
Piese de schimb	200106	9.00
Posta, telecomunicatii, radio, tv, internet	200108	12.00
Materiale si prestari de servicii cu caracter functional	200109	11.00
Alte bunuri si servicii pentru intretinere si functionare	200130	80.00
Bunuri de natura obiectelor de inventar (cod 20.05.01 la 20.05.03+20.05.30)	2005	1.00
Alte obiecte de inventar	200530	1.00
Deplasari, detasari, transferari (cod 20.06.01+20.06.02)	2006	12.00
Deplasari interne, detasari, transferari	200601	12.00
Carti, publicatii si materiale documentare	2011	2.00
Pregatire profesionala	2013	5.00
Protectia muncii	2014	2.00
SECTIUNEA DE DEZVOLTARE(cod 51+55+56+70+81+84)		3.00
CHELTUIELI DE CAPITAL (cod 71+72+75)	70	3.00
TITLUL XII ACTIVE NEFINANCIARE (cod 71.01la 71.03)	71	3.00
Active fixe (cod 71.01.01 la 71.01.03+71.01.30)	7101	3.00
Alte active fixe.	710130	3.00

STAT DE FUNCȚII
Al Direcției Publice Comunitare de Evidență a Persoanelor

Nr.crt.	Denumirea funcției	Clasa	Grad profesional	Număr de posturi
1.	Director executiv			1
Biroul Evidența Persoanelor și Stare Civilă cu compartimentele 1, 2, 3, 4, 5				
2.	Șef birou treapta 2			1
1. Compartiment Regim Evidența Persoanelor				
3.	Consilier	I	debutant	1
2. Ghișeu Unic				
4.	Referent-agent	III	Superior	1
5.	Inspector	I	Asistent	1
3. Compartiment informatică				
6.	Consilier	I	Superior	1
4. Compartiment îndrumare și control				
7.	Inspector	I	Principal	1
5. Compartiment Stare Civilă				
8-9.	Consilier	I	Superior	2
10-11	Inspector	I	Superior	2
Compartiment Juridic, Achiziții și Relații Publice				
12-13.	Consilier	I	Superior	2
14.	Referent	III	Principal	1
Compartiment Resurse Umane				
15.	Consilier	I	Principal	1
Compartiment Financiar Contabil				
16.	Consilier	I	Superior	1
17.	Inspector	I	Principal	1
Biroul Administrativ și Asigurare Tehnică Materială cu compartimentele 1 și 2				
18.	Șef birou gradul I			1
1. Compartiment Gestiune și Asigurare Tehnică Materială				
19.	Consilier gradul IA			1
20.	Funcționar arhivar			1
21.	Curier			1
3. Compartiment Administrare Întreținere				
22.	Muncitor calificat treapta I			1
23.	Îngrijitor			1
24-25.	Șofer treapta I			2
TOTAL				25

ROMANIA
JUDEȚUL ALBA
CONSILIUL JUDEȚEAN

ORGANIGRAMA
DIRECȚIEI PUBLICE COMUNITARE DE EVIDENȚĂ A
PERSOANELOR

Anexa nr.24c la Proiectul de hotărâre
al Consiliului Județean Alba nr.36
din 15 februarie 2013

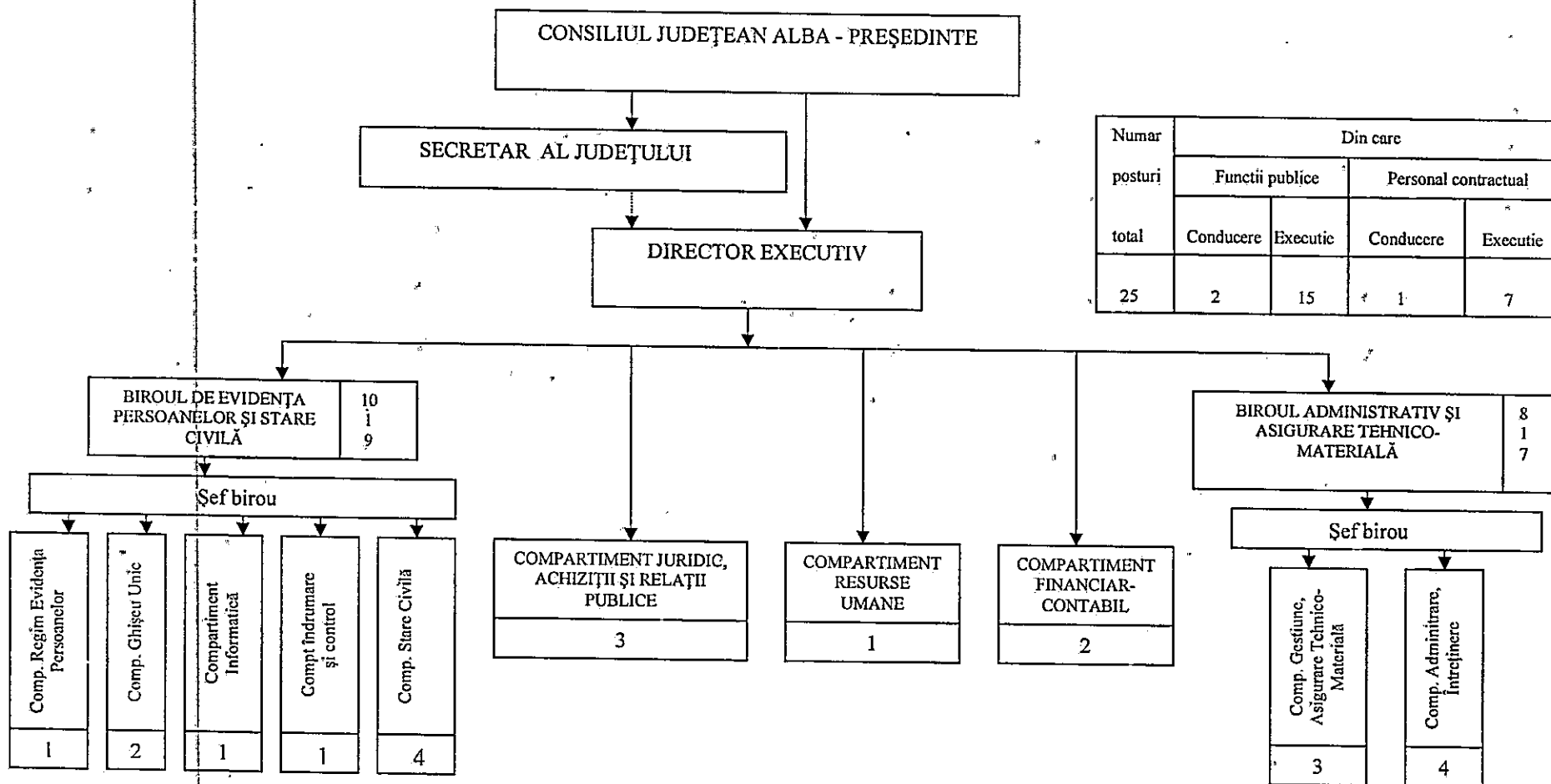

Numar posturi	Din care			
	Funcții publice		Personal contractual	
total	Conducere	Executie	Conducere	Executie
25	2	15	1	7

LISTA

poziției "Alte cheltuieli de investiții", defalcată pe categorii-de bunuri
repartizate pentru Direcția Publică Comunitară de Evidența a Persoanelor Alba pe anul 2013,

anexa nr.1 b

mii lei

Nr.crt.	Nominalizarea achizițiilor de bunuri și a altor cheltuieli de investiții	U.M.	Cantitatea	Valoarea
		T o t a l , din care:		
II.	Dotări independente, total, din care:			3,00
I	Licență antivirus NOD 32	buc.	1	3,00

BUGETUL DE VENITURI SI CHELTUIELI LA CAPITOLUL 66,10,06,01,01 SPITALUL JUDETEAN DE URGENTA ALBA
PE ANUL 2013

mii lei

DENUMIREA INDICATORILOR	Cod indicator	BUGET 2013	
		TOTAL	din care credite bugetare destinate stingerii platilor restante
TOTAL VENITURI	000110	74.954,34	0,00
I. VENITURI CURENTE		66.505,34	0,00
C. VENITURI NEFISCALE	0012	66.505,34	0,00
C1. VENITURI DIN PROPRIETATE(cod 30.10)	0013	62,00	0,00
Venituri din proprietate(cod 30.10.05+30.10.09+30.10.50)	3010	62,00	0,00
Venituri din concesiuni si inchirieri	301005	62,00	0,00
C2. VANZARI DE BUNURI SI SERVICII(33.10+34.10+35.10+36.10)	0014	66.443,34	0,00
Venituri din prestari de servicii si alte activitati(cod 33.10.05+33.10.06+33.10.07+33.10.08+33.10.09+33.10.10+33.10.11+33.10.12+33.10.13+33.10.14+33.10.15+33.10.16+33.10.17+33.10.18+33.10.19+33.10.20+33.10.21+33.10.22+33.10.23+33.10.24+33.10.25+33.10.26+33.10.27+33.10.28+33.10.29+33.10.30)	3310	66.442,00	0,00
Venituri din contractele incheiate cu casele de asigurari sociale de sanatate	331021	55.657,80	0,00
Venituri din contracte incheiate cu directiile de sanat publica alocat	331030	6.098,00	0,00
Venituri din contractele incheiate cu directiile de sanat publica alo	331031	1.520,00	0,00
Venituri din contractele incheiate cu instituttele de medicina din su	331032	1.022,00	0,00
Alte venituri din prestari de servicii si alte activitati	331050	2.144,20	0,00
Transferuri voluntare, altele decat subventiile(cod 37.10.01+37.10.02+37.10.03+37.10.04+37.10.05+37.10.06+37.10.07+37.10.08+37.10.09+37.10.10+37.10.11+37.10.12+37.10.13+37.10.14+37.10.15+37.10.16+37.10.17+37.10.18+37.10.19+37.10.20+37.10.21+37.10.22+37.10.23+37.10.24+37.10.25+37.10.26+37.10.27+37.10.28+37.10.29+37.10.30)	3710	1,34	0,00
Donatii si sponsorizari	371001	1,34	0,00
IV. SUBVENTII(cod 0018)	0017	7.477,00	0,00
SUBVENTII DE LA ALTE NIVELE ALE ADMINISTRATIEI PUBLICE	0018	7.477,00	0,00
Subventii de la bugetul de stat(cod 42.10.11+42.10.39+42.10.43)	4210	477,00	0,00
Subventii de la bugetul de stat pt instit pub. fin. partial sau integra	421039	477,00	0,00
Subventii de la alte administratii(cod 43.10.09+43.10.10+43.10.11+43.10.12+43.10.13+43.10.14+43.10.15+43.10.16+43.10.17+43.10.18+43.10.19+43.10.20+43.10.21+43.10.22+43.10.23+43.10.24+43.10.25+43.10.26+43.10.27+43.10.28+43.10.29+43.10.30)	4310	7.000,00	0,00
Subventii din bugetele locale pentru finantarea cheltuielilor curent	431010	1.500,00	0,00
Subventii de la bugetul local pentru finantarea cheltuielilor de capi	431014	5.500,00	0,00
Sume FIN postaderare in contul platilor efectuate si prefinantari(cod 45.10.01.01+45.10.01.02+45.10.01.03+45.10.01.04+45.10.01.05+45.10.01.06+45.10.01.07+45.10.01.08+45.10.01.09+45.10.01.10+45.10.01.11+45.10.01.12+45.10.01.13+45.10.01.14+45.10.01.15+45.10.01.16+45.10.01.17+45.10.01.18+45.10.01.19+45.10.01.20+45.10.01.21+45.10.01.22+45.10.01.23+45.10.01.24+45.10.01.25+45.10.01.26+45.10.01.27+45.10.01.28+45.10.01.29+45.10.01.30)	4510	972,00	0,00
Fondul European de Dezvoltare Regionala(cod 45.10.01.01+45.10.01.02+45.10.01.03+45.10.01.04+45.10.01.05+45.10.01.06+45.10.01.07+45.10.01.08+45.10.01.09+45.10.01.10+45.10.01.11+45.10.01.12+45.10.01.13+45.10.01.14+45.10.01.15+45.10.01.16+45.10.01.17+45.10.01.18+45.10.01.19+45.10.01.20+45.10.01.21+45.10.01.22+45.10.01.23+45.10.01.24+45.10.01.25+45.10.01.26+45.10.01.27+45.10.01.28+45.10.01.29+45.10.01.30)	451001	972,00	0,00
Sume primite in contul platilor efectuate in anul curent	45100101	829,00	0,00
Prefinantare	45100103	143,00	0,00
VENITURILE SECTIUNII DE FUNCTIONARE (00.02+00.17)	Y000110	68.005,34	0,00
I. VENITURI CURENTE (cod 00.03+00.12)	Y0010	66.505,34	0,00
C.VENITURI NEFISCALE(0013+0014)	Y0012	66.505,34	0,00
C1. VENITURI DIN PROPRIETATE(cod 30.10+31.10)	Y0013	62,00	0,00
Venituri din proprietate(cod 30.10.03+30.10.05+30.10.09+30.10.50)	Y3010	62,00	0,00
Venituri din concesiuni si inchirieri	Y301005	62,00	0,00
C2. VANZARI DE BUNURI SI SERVICII(33.10+34.10+35.10+36.10)	Y0014	66.443,34	0,00
Venituri din prestari de servicii si alte activitati(cod 33.10.05 la 33.10.30)	Y3310	66.442,00	0,00
Venituri din contractele incheiate cu casele de asigurari sociale de sanatate	Y331021	55.657,80	0,00
Venituri din contracte incheiate cu directiile de sanat publica alocat	Y331030	6.098,00	0,00
Venituri din contractele incheiate cu directiile de sanat publica alo	Y331031	1.520,00	0,00
Venituri din contractele incheiate cu instituttele de medicina din su	Y331032	1.022,00	0,00
Alte venituri din prestari de servicii si alte activitati	Y331050	2.144,20	0,00
Transferuri voluntare, altele decat subventiile(cod 37.10.01+37.10.02+37.10.03+37.10.04+37.10.05+37.10.06+37.10.07+37.10.08+37.10.09+37.10.10+37.10.11+37.10.12+37.10.13+37.10.14+37.10.15+37.10.16+37.10.17+37.10.18+37.10.19+37.10.20+37.10.21+37.10.22+37.10.23+37.10.24+37.10.25+37.10.26+37.10.27+37.10.28+37.10.29+37.10.30)	Y3710	1,34	0,00
Donatii si sponsorizari	Y371001	1,34	0,00
IV. SUBVENTII (cod 00.18)	Y0017	1.500,00	0,00
SUBVENTII DE LA ALTE NIVELE ALE ADMINISTRATIEI PUBLICE	Y0018	1.500,00	0,00
Subventii de la alte administratii	Y4310	1.500,00	0,00
Subventii din bugetele locale pentru finantarea cheltuielilor curent	Y431010	1.500,00	0,00
VENITURILE SECTIUNII DE DEZVOLTARE	Y000110	6.949,00	0,00
IV SUBVENTII (cod 00.18)	Y0017	5.977,00	0,00
Subventii de la alte nivele ale administratiei publice (cod 42.10+43.10)	Y0018	5.977,00	0,00
Subventii de la bugetul de stat (cod 42.10.39)	Y4210	477,00	0,00
Subventii de la bugetul de stat pt instit pub. fin. partial sau integra	Y421039	477,00	0,00
Subventii de la alte administratii (cod 43.10.14+43.10.16+43.10.17+43.10.18+43.10.19+43.10.20+43.10.21+43.10.22+43.10.23+43.10.24+43.10.25+43.10.26+43.10.27+43.10.28+43.10.29+43.10.30)	Y4310	5.500,00	0,00

Subventii de la bug. locale pentru finantarea cheltuielilor de capital	Y431014	5.500,00	0,00
Sume primite de la UE/alti donatori in contul platilor efectuate si p	Y4510.	972,00	0,00
Fondul European de Dezvoltare Regionala(cod 45.10.01.01+45.1	Y451001	972,00	0,00
Sume primite in contul platilor efectuate in anul curent	Y45100101	829,00	0,00
Prefinantare	Y45100103	143,00	0,00
TOTAL CHELTUIELI (cod 50.10+59.10+63.10+69.10+79.10)	4910	75.129,86	1.521,75
CHELTUIELI CURENTE	10.01	69.410,86	1.521,75
TITLUL I CHELTUIELI DE PERSONAL	10.10	43.731,00	0,00
TITLUL II BUNURI SI SERVICII	10.20	23.676,86	1.521,75
TITLUL III DOBANZI	10.30	316,00	0,00
TITLUL VII PROIECTE CU FINANTARE DIN FONDUL EXTERNE	10.56	1.687,00	0,00
CHELTUIELI DE CAPITAL	10.70	5.262,00	0,00
TITLUL IX ACTIVE NEFINANCIARE	10.71	5.262,00	0,00
OPERATIUNI FINANCIARE	10.79	457,00	0,00
TITLUL XVI RAMBURSARI DE CREDITE	10.81	457,00	0,00
PARTEA I-A SERVICII PUBLICE GENERALE(cod 54.10+55.10)	5010	362,00	0,00
Tranzactii privind datoria publica si imprumuturi	5510	362,00	0,00
CHELTUIELI CURENTE	5510.01	362,00	0,00
TITLUL II BUNURI SI SERVICII	5510.20	46,00	0,00
TITLUL III DOBANZI	5510.30	316,00	0,00
PARTEA A III-A CHELTUIELI SOCIAL-CULTURALE(cod 65.10+6	6310	74.767,86	1.521,75
Sanatate(cod 66.10.06+66.10.08+66.10.50)	6610	74.767,86	1.521,75
CHELTUIELI CURENTE	6610.01	69.048,86	1.521,75
TITLUL I CHELTUIELI DE PERSONAL	6610.10	43.731,00	0,00
TITLUL II BUNURI SI SERVICII	6610.20	23.630,86	1.521,75
TITLUL VIII PROIECTE CU FINANTARE DIN FONDURI EXTERNE	6610.56	1.687,00	0,00
CHELTUIELI DE CAPITAL	6610.70	5.262,00	0,00
TITLUL XII ACTIVE NEFINANCIARE	6610.71	5.262,00	0,00
OPERATIUNI FINANCIARE	6610.79	457,00	0,00
TITLUL X ALTE CHELTUIELI	6610.81	457,00	0,00
Servicii medicale in unitati sanitare cu paturi	661006	74.767,86	1.521,75
Spitale generale	66100601	74.767,86	1.521,75
VII. REZERVE, EXCEDENT / DEFICIT	9610	-175,52	0,00
DEFICIT(99.10.96+99.10.97)	9910	175,52	0,00
Deficitul sectiunii de functionare	991096	175,52	0,00
CHELTUIELILE SECTIUNII DE FUNCTIONARE(COD 50.10+59.	Y4910	68.180,86	1.521,75
CHELTUIELI CURENTE	YY10.01	67.723,86	1.521,75
Titlul I Cheltuieli de personal	YY10.10	43.731,00	0,00
Titlul II Bunuri si servicii	YY10.20	23.676,86	1.521,75
Titlul III Dobanzi	YY10.30	316,00	0,00
OPERATIUNI FINANCIARE	YY10.79	457,00	0,00
Titlul XVI Rambursari de credite	YY10.81	457,00	0,00
PARTEA I-A SERVICII PUBLICE GENERALE(cod 54.10+55.10)	Y5010	362,00	0,00
Tranzactii privind datoria publica si imprumuturi	Y5510	362,00	0,00
CHELTUIELI CURENTE	Y5510.01	362,00	0,00
Titlul II Bunuri si servicii	Y5510.20	46,00	0,00
Titlul III Dobanzi	Y5510.30	316,00	0,00
PARTEA A III-A CHELTUIELI SOCIAL-CULTURALE(cod 65.10+6	Y63.10	67.818,86	1.521,75
Sanatate(cod 66.10.06+66.10.08+66.10.50)	Y6610	67.818,86	1.521,75
CHELTUIELI CURENTE	Y6610.01	67.361,86	1.521,75
Titlul I Cheltuieli de personal.	Y6610.10	43.731,00	0,00
Titlul II Bunuri si servicii	Y6610.20	23.630,86	1.521,75
OPERATIUNI FINANCIARE	Y6610.79	457,00	0,00
Titlul XVI Rambursari de credite	Y6610.81	457,00	0,00
Servicii medicale in unitati sanitare cu paturi	Y661006	67.818,86	1.521,75
Spitale generale	Y66100601	67.818,86	1.521,75
VII. REZERVE, EXCEDENT / DEFICIT	Y9610	-175,52	0,00
DEFICIT(COD 99.10.96+99.10.97)	Y9910	175,52	0,00
Deficitul sectiunii de functionare	Y991096	175,52	0,00
CHELTUIELILE SECTIUNII DE DEZVOLTARE(COD 50.10+59.10	Y4910	6.949,00	0,00
CHELTUIELI CURENTE	YY10.01	1.687,00	0,00
Titlul VIII Proiecte cu finantare din Fonduri externe nerambursabil	YY10.56	1.687,00	0,00
CHELTUIELI DE CAPITAL	YY10.70	5.262,00	0,00
Titlul XII Active nefinanciare	YY10.71	5.262,00	0,00
PARTEA A III-A CHELTUIELI SOCIAL-CULTURALE(COD 65.10	Y6310	6.949,00	0,00
Sanatate(cod 66.10.06+66.10.08+66.10.50)	Y6610	6.949,00	0,00

CHELTUIELI CURENTE	Y6610.01	1.687,00	0,00
Titlul VIII Proiecte cu finantare din Fonduri externe nerambursabile	Y6610.56	1.687,00	0,00
CHELTUIELI DE CAPITAL	Y6610.70	5.262,00	0,00
Titlul XII Active nefinanciare	Y6610.71	5.262,00	0,00
Servicii medicale in unitati sanitare cu paturi	Y661006	6.949,00	0,00
Spitale generale	Y66100601	6.949,00	0,00

**DETALIEREA CHELTUIELILOR PE ARTICOLE SI ALINIAE
CAP. 66.10.06.01.01 SPITALUL JUDETEAN DE URGENTA ALBA, PE ANUL 2013**

mii lei

DENUMIRE INDICATORI	Cod indicator	BUGET 2013	
		TOTAL,	din care credite bugetare destinate stingerii platilor restante
TOTAL CHELTUIELI (SECTIUNEA DE FUNCTIONARE+SECTIUNEA DE DEZVOLTARE)		74,767.86	1,521.75
SECTIUNEA DE FUNCTIONARE(01+79+84)		67,818.86	1,521.75
CHELTUIELI CURENTE(10+20+30+40+50+51SF+55SF+57+59)	01	67,361.86	1,521.75
TITLUL I CHELTUIELI DE PERSONAL(cod 10.01 la 10.03)	10	43,731.00	0.00
Cheltuieli salariale in bani (cod 10.01.01 la 10.01.16+10.01.30)	1001	33,098.30	0.00
Salarii de baza	100101	24,849.30	0.00
Sporuri pentru conditii de munca	100105	4,938.00	0.00
Alte sporuri	100106	1,373.00	0.00
Fond aferent platii cu ora	100111	1,773.00	0.00
Indemnizatii de delegare	100113	6.00	0.00
Alte drepturi salariale in bani	100130	159.00	0.00
Cheltuieli salariale in natura (cod 10.02.01 la 10.02.30)	1002	1,672.00	0.00
Tichete de masa	100201	1,672.00	0.00
Contributii (cod 10.03.01 la 10.03.06)	1003	8,960.70	0.00
Contributii de asigurari sociale de stat	100301	6,947.40	0.00
Contributii de asigurari de somaj	100302	171.80	0.00
Contributii de asigurari sociale de sanatate	100303	1,733.00	0.00
Contributii de asigurari pentru accidente de munca si boli profesionale	100304	95.90	0.00
Contributii pt concedii si indemnizatii	100306	12.60	0.00
TITLUL II BUNURI SI SERVICII (cod 20.01 la 20.06+20.09 la 20.16+20.18 la 20.20)	20	23,630.86	1,521.75
Bunuri si servicii (cod 20.01.01 la 20.01.09+20.01.30)	2001	6,023.80	0.00
Furnituri de birou	200101	133.00	0.00
Materiale pentru curatenie	200102	196.00	0.00
Incalzit, iluminat si forta motrica	200103	1,879.00	0.00
Apa, canal si salubritate	200104	669.00	0.00
Carburanti si lubrefiantix	200105	86.00	0.00
Piese de schimb	200106	280.00	0.00
Posta, telecomunicatii, radio, tv, internet	200108	137.00	0.00
Materiale si prestari de servicii cu caracter functional	200109	938.80	0.00
Alte bunuri si servicii pentru intretinere si functionare	200130	1,705.00	0.00
Reparatii curente	2002	900.00	0.00
Hrana (cod 20.03.01+20.03.02)	2003	1,390.00	0.00
Hrana pentru oameni	200301	1,390.00	0.00
Medicamente si materiale sanitare(cod 20.04.01 la 20.04.04)	2004	14,363.72	1,521.75
Medicamente	200401	9,467.72	1,501.08
Materiale sanitare	200402	3,082.00	20.67
Reactivi	200403	1,300.00	0.00
Dezinfectanti	200404	514.00	0.00
Bunuri de natura obiectelor de inventar (cod 20.05.01 la 20.05.03+20.05.30)	2005	589.00	-0.00
Uniforme si echipament	200501	94.00	0.00
Lenjerie si accesorii de pat	200503	95.00	0.00
Alte obiecte de inventar	200530	400.00	0.00
Deplasari, detasari, transferari (cod 20.06.01+20.06.02)	2006	18.34	0.00
Deplasari interne, detasari, transferari	200601	13.34	0.00
Deplasari in strainatate	200602	5.00	0.00

Material de laborator	2009	125.00	0.00
Carti, publicatii si materiale documentare	2011	1.00	0.00
Pregatire profesionala	2013	51.00	0.00
Alte cheltuieli (cod 20.30.01 la 20.30.04+20.30.06+20.30.07+20.30.09+20.30.30)	2030	169.00	0.00
Prime de asigurare non-viata	203003	38.00	0.00
Chirii	203004	47.00	0.00
Alte cheltuieli cu bunuri si servicii	203030	84.00	0.00
OPERATIUNI FINANCIARE (COD 80+81)	79	457.00	0.00
TITLUL XVI RAMBURSARI DE CREDITE (COD 81.01+81.02)	81	457.00	0.00
Rambursari de credite interne (cod 81.02.01 la 81.02.05)	8102	457.00	0.00
Rambursari de credite aferente datoriei publice interne locale	810205	457.00	0.00
SECTIUNEA DE DEZVOLTARE(cod 51+55+56+70+81+84)		6,949.00	0.00
CHELTUIELI CURENTE:	01	1,687.00	0.00
TITLUL V:II Proiecte cu finantare din Fonduri externe nerambursabile (FEN) po	56	1,687.00	0.00
Programe din Fondul European de Dezvoltare Regionala (FEDR)	5601	1,687.00	0.00
Finantare nationala	560101	501.00	0.00
Finantarea de la Uniunea Europeana	560102	972.00	0.00
Cheltuieli neeligibile	560103	214.00	0.00
CHELTUIELI DE CAPITAL (cod 71+72+75)	70	5,262.00	0.00
TITLUL XII ACTIVE NEFINANCIARE (cod 71.01la 71.03)	71	5,262.00	0.00
Active fixe (cod 71.01.01 la 71.01.03+71.01.30)	7101	694.30	0.00
Masini, echipamente si mijloace de transport	710102	694.30	0.00
Reparatii capitale aferente activelor fixe	7103	4,567.70	0.00

DETALIEREA CHELTUIELILOE PE ARTICOLE SI ALINIATE CAP.55.10 DOBANZI PE ANUL 2013

mii lei

DENUMIREA INDICATORILOR	Cod indicator	BUGET 2013
TOTAL CHELTUIELI (SECTIUNEA DE FUNCTIONARE+SECTIUNEA DE DEZVOLTARE)		362.00
SECTIUNEA DE FUNCTIONARE(01+79+84)		362.00
CHELTUIELI CURENTE(10+20+30+40+50+51SF+55SF+57+59)	01	362.00
TITLUL II BUNURI SI SERVICII (cod 20.01 la 20.06+20.09 la 20.16+20.18 la 20.25+20.27+20.28)	20	46.00
Comisioane si alte costuri aferente imprumuturilor(cod 20.24.01 la 20.24.03)	2024	46.00
Comisioane si alte costuri aferente imprumuturilor interne	202402	46.00
TITLUL III DOBANZI (cod 30.01 la 30.03)	30	316.00
Dobanzi aferente datoriei publice interne(cod 30.01.01+30:01.02)	3001	316.00
Dobanzi aferente datoriei publice interne directe	300101	316.00

STAT DE FUNCTII

	DENUMIRE FUNCTIE/GRAD	NIVEL STUDII	SPECIALITATE	NR POSTURI
1	MANAGER GRADUL I	S	ECONOMIST	1
2	DIRECTOR MEDICAL GRADUL I	S	ONCOLOGIE MEDICALA	1
3	DIRECTOR FIN. CONTABIL GRAD	S	ECONOMIST	1
4	DIRECTOR INGRIJIRI GRADUL I	S	ASISTENT MEDICAL	1
A. STRUCTURI MEDICALE				
SECTII SI COMPARTIMENTE CU PATURI				
SECTIA MEDICINA INTERNE				32 PATURI
1	MEDIC SEF SECTIE GRAD I	S	MEDICINA INTERNA	1
2-6	MEDIC PRIMAR	S	MEDICINA INTERNA	5
7	MEDIC SPECIALIST	S	MEDICINA INTERNA	1
8	MEDIC	S	MEDICINA INTERNA	1
9	ASISTENT MEDICAL SEF	S/PL	ASIST MED GENERALIST	1
10-12	ASISTENT MED. PRINCIPAL	S	ASIST MED GENERALIST	3
13-16	ASISTENT MED. PRINCIPAL	PL	ASIST MED GENERALIST	4
17-23	ASISTENT MEDICAL	PL	ASIST MED GENERALIST	7
24	REGISTRATOR MED. PRINCIPAL	M	REGISTRATOR MEDICAL	1
25-29	INFIRMIERA	M	INFIRMIERA	5
SECTIA MEDICINA INTERNE - COMPARTIMENT REUMATOLOGIE				6 PATURI
30	MEDIC	S	REUMATOLOGIE	1
31	ASISTENT MED. PRINCIPAL	PL	ASIST MED GENERALIST	1
32	ASISTENT MEDICAL	S	ASIST MED GENERALIST	1
SECTIA MEDICINA INTERNE - COMPARTIMENT PNEUMOLOGIE				6 PATURI
33	MEDIC SPECIALIST	S	PNEUMOLOGIE	1
34	ASISTENT MEDICAL	PL	ASIST MED GENERALIST	1
35-36	ASISTENT MED. PRINCIPAL	PL	ASIST MED GENERALIST	2
37-38	ASISTENT MEDICAL DEB	PL	ASIST MED GENERALIST	2
39	INFIRMIERA DEB.	M	INFIRMIERA	1
SECTIA MEDICINA INTERNE - COMPARTIMENT ENDOCRINOLOGIE				5 PATURI
40-41	MEDIC SPECIALIST	S	ENDOCRINOLOGIE	2
42-43	ASISTENT MED. PRINCIPAL	PL	ASIST MED GENERALIST	2
44	INFIRMIERA	M	INFIRMIERA	1
SECTIA GASTROENTEROLOGIE				25 PATURI
45	MEDIC SEF SECTIE GRAD I	S	GASTROENTEROLOGIE	1
46-47	MEDIC PRIMAR	S	GASTROENTEROLOGIE	2
48	MEDIC PRIMAR	S	ENDOSCOPIE	1
49	MEDIC	S	GASTROENTEROLOGIE	1
50	MEDIC SPECIALIST	S	GASTROENTEROLOGIE	1
51	MEDIC REZIDENT AN V	S	GASTROENTEROLOGIE	1
52	ASISTENT MEDICAL SEF	S/PL	ASIST MED GENERALIST	1
53-54	ASISTENT MED. PRINCIPAL	S	ASIST MED GENERALIST	2
55-60	ASISTENT MED. PRINCIPAL	PL	ASIST MED GENERALIST	6
61-62	ASISTENT MEDICAL	PL	ASIST MED GENERALIST	2
63	REGISTRATOR MEDICAL	M	REGISTRATOR MEDICAL	1
64-67	INFIRMIERA	M	INFIRMIERA	4
COMPARTIMENT NEFROLOGIE				13 PATURI
68	MEDIC PRIMAR COORDONATOR	S	NEFROLOGIE	1
69	MEDIC PRIMAR	S	NEFROLOGIE	1
70	ASISTENT MED. PRINCIPAL	S	ASIST MED GENERALIST	1
71-72	ASISTENT MED. PRINCIPAL	PL	ASIST MED GENERALIST	2
73-75	ASISTENT MEDICAL	PL	ASIST MED GENERALIST	3
76	REGISTRATOR MED. PRINCIPAL	M	REGISTRATOR MEDICAL	1
77	INFIRMIERA	M	INFIRMIERA	1
78	INFIRMIERA DEB.	M	INFIRMIERA	1
SECTIA CARDIOLOGIE				40 PATURI
79	MEDIC SEF SECTIE GRAD I	S	CARDIOLOGIE	1
80-81	MEDIC PRIMAR	S	CARDIOLOGIE	2
82	MEDIC SPECIALIST	S	CARDIOLOGIE	1
83	MEDIC	S	CARDIOLOGIE	1
84-85	PROF. CFM PRINCIPAL	S	PROF. CFM	2
86	ASISTENT MEDICAL SEF	S/PL	ASIST MED GENERALIST	1
87-101	ASISTENT MED. PRINCIPAL	PL	ASIST MED GENERALIST	15
102	REGISTRATOR MED. PRINCIPAL	M	REGISTRATOR MEDICAL	1
103	REGISTRATOR MEDICAL	M	REGISTRATOR MEDICAL	1
104-107	INFIRMIERA	M	INFIRMIERA	4

108-109	INFIRMIERA DEB.	M	INFIRMIERA	2
SECTIA CARDIOLOGIE - COMP. TERAPIE INTENSIVA CORONARIENI 10 PATURI				
110-111	MEDIC PRIMAR	S	CARDIOLOGIE	2
112	ASISTENT MED. PRINCIPAL	S	ASIST MED GENERALIST	1
113-118	ASISTENT MED. PRINCIPAL	PL	ASIST MED GENERALIST	6
119-120	ASISTENT MEDICAL	PL	ASIST MED GENERALIST	2
121-124	INFIRMIERA	M	INFIRMIERA	4
SECTIA ONCOLOGIE MEDICALA 25 PATURI				
125	MEDIC SEF SECTIE GRAD I	S	ONCOLOGIE MEDICALA	1
126-128	MEDIC PRIMAR	S	ONCOLOGIE MEDICALA	3
129	MEDIC	S	HEMATOLOGIE	1
130	ASISTENT MEDICAL SEF	S/PL	ASIST MED GENERALIST	1
131-132	ASISTENT MED. PRINCIPAL	S	ASIST MED GENERALIST	2
133-141	ASISTENT MED. PRINCIPAL	PL	ASIST MED GENERALIST	9
142	ASISTENT MEDICAL DEB	PL	ASIST MED GENERALIST	1
143	ASISTENT MEDICAL DEB	S	ASIST MED GENERALIST	1
144-147	ASISTENT MEDICAL	PL	ASIST MED GENERALIST	4
148-149	STATISCIAN MED. PRINCIPAL	M	STATISCIAN MEDICAL	2
150-152	INFIRMIERA	M	INFIRMIERA	3
153-156	INFIRMIERA DEBUTANT	M	INFIRMIERA	4
SECTIA ONCOLOGIE MEDICALA - COMPARTIMENT PALEATIE 6 PATURI				
157	MEDIC SPECIALIST	S	MEDICINA DE FAM. COMP	1
158	PSIHOLOG PRACTICANT	S	PSIHOLOG	1
159-161	ASISTENT MEDICAL	PL	ASIST MED GENERALIST	3
162-163	ASISTENT MED. PRINCIPAL	S	ASIST MED GENERALIST	2
164-166	ASISTENT MED. PRINCIPAL	PL	ASIST MED GENERALIST	3
167-169	INFIRMIERA	M	INFIRMIERA	3
170	INFIRMIERA DEB.	M	INFIRMIERA	1
171	BRANCARDIER	G	BRANCARDIER	1
COMP DIABET ZAHARAT, NUTRITIE SI BOLI METABOLICE 17 PATURI				
172-175	MEDIC PRIMAR	S	DIABET ZAHARAT, NUTRIT	3
176	ASISTENT MEDICAL	S	ASIST MED GENERALIST	1
177-180	ASISTENT MED. PRINCIPAL	PL	ASIST MED GENERALIST	4
181	ASISTENT MEDICAL	PL	ASIST MED GENERALIST	1
182	INFIRMIERA	M	INFIRMIERA	1
183	INFIRMIERA DEB.	M	INFIRMIERA	1
SECTIA CHIRURGIE GENERALA 45 PATURI				
184	MEDIC SEF SECTIE GRAD I	S	CHIRURGIE GENERALA	1
185-190	MEDIC PRIMAR	S	CHIRURGIE GENERALA	6
191	MEDIC SPECIALIST	S	CHIRURGIE GENERALA	1
192	MEDIC	S	CHIRURGIE GENERALA	1
193	ASISTENT MEDICAL SEF	S/PL	ASIST MED GENERALIST	1
194-195	ASISTENT MED. PRINCIPAL	S	ASIST MED GENERALIST	2
196-210	ASISTENT MED. PRINCIPAL	PL	ASIST MED GENERALIST	15
211-212	ASISTENT MEDICAL	PL	ASIST MED GENERALIST	2
213	REGISTRATOR MED. PRINCIPAL	M	REGISTRATOR MEDICAL	1
214-221	INFIRMIERA	M	INFIRMIERA	8
222	BRANCARDIER	G	BRANCARDIER	1
SECTIA CHIRURGIE GENERALA - COMP.CHIRURGIE MAXILO-FACIALA 5 PATURI				
223	MEDIC SPECIALIST	S	CHIRURGIE MAXILO-FACIA	1
224	ASISTENT MED. PRINCIPAL	PL	ASIST MED GENERALIST	1
225	INFIRMIERA	M	INFIRMIERA	1
SECTIA CHIRURGIE GENERALA - COMP NEUROCHIRURGIE 8 PATURI				
226	MEDIC PRIMAR	S	NEUROCHIRURGIE	1
227-228	MEDIC SPECIALIST	S	NEUROCHIRURGIE	2
229-231	ASISTENT MED. PRINCIPAL	S	ASIST MED GENERALIST	3
232	ASISTENT MEDICAL	PL	ASIST MED GENERALIST	1
233-236	ASISTENT MEDICAL DEB.	PL	ASIST MED GENERALIST	4
237-238	INFIRMIERA DEB.	M	INFIRMIERA	2
239	BRANCARDIER	G	BRANCARDIER	1
SECTIA CHIRURGIE GENERALA - COMP CHIRURGIR PLASTICA 7 PATURI				
MICROCHIRURGIE RECONSTRUTIVA 7 PATURI				
240	MEDIC PRIMAR	S	CHIRURGIR PLASTICA	1
241-242	ASISTENT MED. PRINCIPAL	PL	ASIST MED GENERALIST	2
243	INFIRMIERA	M	INFIRMIERA	1
SECTIA UROLOGIE 25 PATURI				
244	MEDIC SEF SECTIE GRAD I	S	UROLOGIE	1
245-247	MEDIC PRIMAR	S	UROLOGIE	3
248	ASISTENT MEDICAL SEF	S/PL	ASIST MED GENERALIST	1
249-252	ASISTENT MED. PRINCIPAL	PL	ASIST MED GENERALIST	4
253-255	ASISTENT MEDICAL	PL	ASIST MED GENERALIST	3
256	REGISTRATOR MED. PRINCIPAL	M	REGISTRATOR MEDICAL	1
257-258	INFIRMIERA	M	INFIRMIERA	2

259	INFIRMIERA DEB.	M	INFIRMIERA	1
260	BRANCARDIER	G	BRANCARDIER	1
SECTIA OBSTETRICA GINECOLOGIE			62 PATURI	
261	MEDIC SEF SECTIE GRAD I	S	OBSTETRICA GINECOLOG	1
262-269	MEDIC PRIMAR	S	OBSTETRICA GINECOLOG	8
270-271	MEDIC SPECIALIST	S	OBSTETRICA GINECOLOG	2
272	ASISTENT MEDICAL SEF	S/PL	OBSTETRICA GINECOLOG	1
273-274	ASISTENT MED. PRINCIPAL	S	OBSTETRICA GINECOLOG	2
275-297	ASISTENT MED. PRINCIPAL	PL	OBSTETRICA GINECOLOG	23
298	ASISTENT MEDICAL	PL	OBSTETRICA GINECOLOG	1
299	STATISCIAN MED. PRINCIPAL	M	STATISCIAN MEDICAL	1
300	REGISTRATOR MED. PRINCIPAL	M	REGISTRATOR MEDICAL	1
301-308	INFIRMIERA	M	INFIRMIERA	8
SECTIA NEONATOLOGIE			15 PATURI	
309	MEDIC SEF SECTIE GRAD I	S	NEONATOLOGIE	1
310	MEDIC	S	NEONATOLOGIE	1
311-313	ASISTENT MED. PRINCIPAL	PL	PEDIATRIE	3
314-315	ASISTENT MEDICAL	PL	PEDIATRIE	2
316	STATISCIAN MED. PRINCIPAL	M	STATISCIAN MEDICAL	1
317	INFIRMIERA	M	INFIRMIERA	1
318	INFIRMIERA DEB.	M	INFIRMIERA	1
SECTIA NEONATOLOGIE - COMP. TERAPIE INTENSIVA			5 PATURI	
319	MEDIC PRIMAR	S	NEONATOLOGIE	1
320	ASISTENT MEDICAL SEF	S/PL	PEDIATRIE	1
321-324	ASISTENT MED. PRINCIPAL	PL	PEDIATRIE	4
325-328	ASISTENT MED. PRINCIPAL	PL	PEDIATRIE	4
329-332	INFIRMIERA	M	INFIRMIERA	4
SECTIA NEONATOLOGIE - COMP. PREMATURI			10 PATURI	
333	MEDIC PRIMAR	S	NEONATOLOGIE	1
334	MEDIC REZIDENT AN I	S	NEONATOLOGIE	1
335	MEDIC	S	NEONATOLOGIE	1
336-338	ASISTENT MED. PRINCIPAL	PL	PEDIATRIE	3
339-340	ASISTENT MEDICAL	PL	PEDIATRIE	2
341	ASISTENT MEDICAL DEB	PL	PEDIATRIE	1
342-343	INFIRMIERA	M	INFIRMIERA	2
SECTIA PEDIATRIE			40 PATURI	
344	MEDIC SEF SECTIE GRAD I	S	PEDIATRIE	1
345-346	MEDIC PRIMAR	S	PEDIATRIE	2
347-348	MEDIC SPECIALIST	S	PEDIATRIE	2
349	MEDIC	S	PEDIATRIE	1
350	ASISTENT MEDICAL SEF	S/PL	PEDIATRIE	1
351	ASISTENT SOCIAL	S	ASISTENT SOCIAL	1
352	ASISTENT MED. PRINCIPAL	S	PEDIATRIE	1
353-365	ASISTENT MED. PRINCIPAL	PL	PEDIATRIE	13
366	ASISTENT MEDICAL	PL	PEDIATRIE	1
367	INSTRUCTOR MED. PRINCIPAL	M	INSTRUCTOR MEDICAL	1
368	REGISTRATOR MED. PRINCIPAL	M	REGISTRATOR MEDICAL	1
369-375	INFIRMIERA	M	INFIRMIERA	7
SECTIA PEDIATRIE - COMPARTIMENT TERAPIE ACUTA			5 PATURI	
376	MEDIC PRIMAR	S	PEDIATRIE	1
377-380	ASISTENT MED. PRINCIPAL	PL	PEDIATRIE	4
381-382	INFIRMIERA	M	INFIRMIERA	2
SECTIA ORTOPEDIE SI TRAUMATOLOGIE			40 PATURI	
383	MEDIC SEF SECTIE GRAD I	S	ORTOPEDIE SI TRAUMATO	1
384-387	MEDIC PRIMAR	S	ORTOPEDIE SI TRAUMATO	4
388	MEDIC SPECIALIST	S	ORTOPEDIE SI TRAUMATO	1
389	MEDIC	S	ORTOPEDIE SI TRAUMATO	1
390	ASISTENT MEDICAL SEF	S/PL	ASIST MED GENERALIST	1
391-400	ASISTENT MED. PRINCIPAL	PL	ASIST MED GENERALIST	10
401-404	ASISTENT MEDICAL	PL	ASIST MED GENERALIST	4
405	STATISCIAN MED. PRINCIPAL	M	STATISCIAN MEDICAL	1
406-408	GIPSAR PRINCIPAL	M	GIPSAR	3
409	GIPSAR MEDICAL	M	GIPSAR	1
410-414	INFIRMIERA	M	INFIRMIERA	5
415-416	BRANCARDIER	G	BRANCARDIER	2
COMPARTIMENT OFTALMOLOGIE			15 PATURI	
417-419	MEDIC PRIMAR	S	OFTALMOLOGIE	3
420	MEDIC	S	OFTALMOLOGIE	1
421-426	ASISTENT MED. PRINCIPAL	PL	ASIST MED GENERALIST	6
427	REGISTRATOR MED. PRINCIPAL	M	REGISTRATOR MEDICAL	1
428-429	INFIRMIERA	M	INFIRMIERA	2

COMPARTIMENT ORL			20 PATURI	
430-433	MEDIC PRIMAR	S	ORL	4
434-439	ASISTENT MED. PRINCIPAL	PL	ASIST MED GENERALIST	6
440	REGISTRATOR MEDICAL	M	REGISTRATOR MEDICAL	1
441-443	INFIRMIERA	M	INFIRMIERA	3
SECTIA ATI			28 PATURI	
444	MEDIC SEF SECTIE GRAD I	S	ATI	1
445-450	MEDIC PRIMAR	S	ATI	6
451-452	MEDIC SPECIALIST	S	ATI	2
453	MEDIC REZIDENT AN V	S	ATI	1
454	INGINER DE SISTEM	S	INGINER DE SISTEM	1
455	ASISTENT MEDICAL SEF	S/PL	ASIST MED GENERALIST	1
456-457	ASISTENT MED. PRINCIPAL	S	ASIST MED GENERALIST	2
458-482	ASISTENT MED. PRINCIPAL	PL	ASIST MED GENERALIST	25
483-490	ASISTENT MEDICAL	PL	ASIST MED GENERALIST	8
491	STATISCIAN MED. PRINCIPAL	M	STATISCIAN MEDICAL	1
492-502	INFIRMIERA	M	INFIRMIERA	11
SECTIA NEUROLOGIE			70 PATURI	
503	MEDIC SEF SECTIE GRAD I	S	NEUROLOGIE	1
504-507	MEDIC PRIMAR	S	NEUROLOGIE	4
508	MEDIC SPECIALIST	S	NEUROLOGIE	2
510	ASISTENT MEDICAL SEF	S/PL	ASIST MED GENERALIST	1
511-529	ASISTENT MED. PRINCIPAL	PL	ASIST MED GENERALIST	19
530-539	ASISTENT MEDICAL	PL	ASIST MED GENERALIST	10
540-541	REGISTRATOR MED. PRINCIPAL	M	REGISTRATOR MEDICAL	2
542-557	INFIRMIERA	M	INFIRMIERA	16
558-560	BRANCARDIER	G	BRANCARDIER	3
SECTIA NEUROLOGIE - COMPARTIMENT TERAPIE ACUTA			5 PATURI	
561	MEDIC	S	NEUROLOGIE	1
562-563	ASISTENT MEDICAL PRINCIPAL	PL	ASIST MED GENERALIST	2
564-569	ASISTENT MEDICAL DEB	PL	ASIST MED GENERALIST	6
570-574	INFIRMIERA DEB.	M	INFIRMIERA	5
SECTIA BOLI INFECTIOASE			40 PATURI	
575	MEDIC SEF SECTIE GRAD I	S	BOLI INFECTIOASE	1
576-577	MEDIC PRIMAR	S	BOLI INFECTIOASE	2
578	MEDIC SPECIALIST	S	BOLI INFECTIOASE	1
579	ASISTENT MEDICAL SEF	S/PL	ASIST MED GENERALIST	1
580-581	ASISTENT MED. PRINCIPAL	S	ASIST MED GENERALIST	2
582-587	ASISTENT MED. PRINCIPAL	PL	ASIST MED GENERALIST	6
588-589	ASISTENT MEDICAL	PL	ASIST MED GENERALIST	2
590	REGISTRATOR MED. PRINCIPAL	M	REGISTRATOR MEDICAL	1
591	REGISTRATOR MEDICAL	M	REGISTRATOR MEDICAL	1
592-596	INFIRMIERA	M	INFIRMIERA	5
SECTIA BOLI INFECTIOASE - COMPARTIMENT HIV/SIDA			10 PATURI	
597	MEDIC PRIMAR	S	BOLI INFECTIOASE	1
598-599	ASISTENT MED. PRINCIPAL	S	ASIST MED GENERALIST	2
600-601	ASISTENT MED. PRINCIPAL	PL	ASIST MED GENERALIST	2
602-603	INFIRMIERA	M	INFIRMIERA	2
COMPARTIMENT DERMATO-VENEROLOGICE			8 PATURI	
604-605	MEDIC PRIMAR	S	DERMATO-VENEROLOGIC	2
606	MEDIC	S	DERMATO-VENEROLOGIC	1
607	ASISTENT MED. PRINCIPAL	S	ASIST MED GENERALIST	1
608-611	ASISTENT MED. PRINCIPAL	PL	ASIST MED GENERALIST	4
612-613	INFIRMIERA	M	INFIRMIERA	2
SECTIA PSIHIATRIE ACUTI			50 PATURI	
614	MEDIC SEF SECTIE GRAD I	S	PSIHIATRIE	1
615-620	MEDIC PRIMAR	S	PSIHIATRIE	6
621	PSIHOLOG PRINCIPAL	S	PSIHOLOG	1
622	PSIHOLOG	S	PSIHOLOG	1
623	ASISTENT MEDICAL SEF	S/PL	ASIST MED GENERALIST	1
624	ASISTENT MED. PRINCIPAL	S	ASIST MED GENERALIST	1
625-639	ASISTENT MED. PRINCIPAL	PL	ASIST MED GENERALIST	15
640-641	ASISTENT MEDICAL	PL	ASIST MED GENERALIST	2
642	STATISCIAN MED. PRINCIPAL	M	STATISCIAN MEDICAL	1
643	REGISTRATOR MED. PRINCIPAL	M	REGISTRATOR MEDICAL	1
644	INSTRUCTOR ERGOTERAP.	M	INSTRUCTOR ERGOTERA	1
645-657	INFIRMIERA	M	INFIRMIERA	13
658	BRANCARDIER	G	BRANCARDIER	1
COMPARTIMENT PSIHIATRIE CRONICI (BAIA DE ARIES)			20 PATURI	
659	MEDIC	S	PSIHIATRIE	1
660-663	ASISTENT MED. PRINCIPAL	PL	ASIST MED GENERALIST	4

664-665	ASISTENT MEDICAL	PL	ASIST MED GENERALIST	2
666-670	INFIRMIERA	M	INFIRMIERA	5
671-673	INGRIJITOARE	G	INGRIJITOARE	3
674-676	BRANCARDIER	G	BRANCARDIER	3
SECTIA RECUPERARE MEDICINA FIZICA SI BALNEO				25 PATURI
677	MEDIC SEF SECTIE GRAD I	S	RECUPERARE MEDICINA FIZICA SI BALNEO	1
678-680	MEDIC PRIMAR	S	RECUPERARE MEDICINA FIZICA SI BALNEO	3
681	PROFESOR CFM	S	PROFESOR CFM	1
682	ASISTENT MEDICAL SEF	S/PL	ASIST MED GENERALIST	1
683-684	ASISTENT MED. PRINCIPAL	S	ASIST MED GENERALIST	2
685-692	ASISTENT MED. PRINCIPAL	PL	ASIST MED GENERALIST	8
693	ASISTENT MEDICAL	PL	ASIST MED GENERALIST	1
694	SORA MEDICALA	M	SORA MEDICALA	1
695	REGISTRATOR MED. PRINCIPAL	M	REGISTRATOR MEDICAL	1
696-700	INFIRMIERA	M	INFIRMIERA	5
SECTIA RECUPERARE, MEDICINA FIZICA SI BALNEOLOGIE - COMP RECUPERARE MEDICALA POSTRAUMATICA				5 PATURI
701	MEDIC SPECIALIST	S	RECUPERARE MEDICINA FIZICA SI BALNEO	1
702	ASISTENT MEDICAL DEB	PL	ASIST MED GENERALIST	1
COMPARTIMENT RECUPERARE NEUROLOGICA				15 PATURI
703	MEDIC PRIMAR	S	RECUPERARE MEDICINA	1
704	KINETOTERAPEUT PRINCIPAL	S	KINETOTERAPEUT	1
705	PROFESOR CFM	S	PROFESOR CFM	1
706	ASISTENT MED. PRINCIPAL	S	ASIST MED GENERALIST	1
707-716	ASISTENT MED. PRINCIPAL	PL	ASIST MED GENERALIST	10
717-721	INFIRMIERA	M	INFIRMIERA	5
UNITATEA DE PRIMIRE URGENTE				5 PATURI
722	MEDIC SEF SECTIE GRAD I	S	URGENTA	1
723-732	MEDIC PRIMAR	S	URGENTA	10
733-734	MEDIC SPECIALIST	S	URGENTA	2
735	MEDIC	S	MEDICINA DE FAMILIE CU	1
736	MEDIC SPECIALIST	S	PEDIATRIE	1
737-739	MEDIC	S	PEDIATRIE	3
740	MEDIC REZIDENT PED. AN IV	S	PEDIATRIE	1
741-742	MEDIC REZIDENT AN III	S	URGENTA	2
743-744	MEDIC REZIDENT AN I	S	URGENTA	2
745-751	MEDIC	S	URGENTA	7
752-753	MEDIC	S	GENERALIST CU COMPET	2
754	ASISTENT MEDICAL SEF	S/PL	ASIST MED GENERALIST	1
755	ASISTENT SOCIAL PRINCIPAL	S	ASISTENT SOCIAL	3
756-759	ASISTENT SOCIAL	S	ASISTENT SOCIAL	2
760-763	ASISTENT MED. PRINCIPAL	S	ASIST MED GENERALIST	4
764-784	ASISTENT MED. PRINCIPAL	PL	ASIST MED GENERALIST	21
785-794	ASISTENT MEDICAL	PL	ASIST MED GENERALIST	10
795-796	ASISTENT MEDICAL DEB.	S	ASIST MED GENERALIST	2
797-798	ASISTENT MEDICAL DEB.	PL	ASIST MED GENERALIST	2
799	ANALIST PROGRAM IA	S	ANALIST PROGRAM	1
800	SECRETAR	M	SECRETAR	1
801-803	STATISCIAN MED. PRINCIPAL	M	STATISCIAN MEDICAL	3
804-805	REGISTRATOR MED. PRINCIPAL	M	REGISTRATOR MEDICAL	3
807-824	BRANCARDIER	G	BRANCARDIER	18
825-840	INFIRMIERA	G	INFIRMIERA	16
841-842	INFIRMIERA DEB.	G	INFIRMIERA	2
843-851	INGRIJITOARE	G	INGRIJITOARE	9
UNITATEA DE PRIMIRE URGENTE - CABINET MED. DENTARA DE URGENTA				
852-854	MEDIC SPECIALIST	S	STOMATOLOG	3
855	MEDIC	S	STOMATOLOG	1
856	ASISTENT MED. PRINCIPAL	PL	ASIST MED GENERALIST	1
SPITALIZARE DE ZI				25 PATURI
857-858	ASISTENT MEDICAL	PL	ASIST MED GENERALIST	2
859-865	ASISTENT MEDICAL DEB	PL	ASIST MED GENERALIST	6
866	REGISTRATOR MED. PRINCIPAL	M	REGISTRATOR MEDICAL	1
867-870	INFIRMIERA DEB.	G	INFIRMIERA	4
STATIE HEMODIALIZA				4 APARATE
871	MEDIC SPECIALIST	S	NEFROLOGIE	1
872	ASISTENT MEDICAL	PL	ASIST MED GENERALIST	1
873-874	ASISTENT MEDICAL PRINCIPAL	PL	ASIST MED GENERALIST	2
875-877	ASISTENT MEDICAL DEB	PL	ASIST MED GENERALIST	3
878	REGISTRATOR MED.	M	REGISTRATOR MEDICAL	1
879-882	INFIRMIERA DEB.	G	INFIRMIERA	4

AMBULATORIUL INTEGRAT SPITALULUI				
CABINET INTERNE				
883	ASISTENT MED. PRINCIPAL	PL	ASIST MED GENERALIST	1
CABINET CARDIOLOGIE				
884	ASISTENT MED. PRINCIPAL	PL	ASIST MED GENERALIST	1
CABINET GASTROENTEROLOGIE				
885-888	ASISTENT MED. PRINCIPAL	PL	ASIST MED GENERALIST	4
889	ASISTENT MED. DEBUTANT	PL	ASIST MED GENERALIST	1
CABINET REUMATOLOGIE				
890	ASISTENT MED. PRINCIPAL	PL	ASIST MED GENERALIST	1
CABINET NEFROLOGIE				
891	ASISTENT MED. PRINCIPAL	PL	ASIST MED GENERALIST	1
CABINET ENDOCRINOLOGIE				
892	ASISTENT MED. PRINCIPAL	PL	ASIST MED GENERALIST	1
CABINET PEDIATRIE				
893	ASISTENT MED. PRINCIPAL	PL	PEDIATRIE	1
CABINET CHIRURGIE GENERALA				
894	ASISTENT MED. PRINCIPAL	S	ASIST MED GENERALIST	1
895	ASISTENT MED. PRINCIPAL	PL	ASIST MED GENERALIST	1
896	ASISTENT MEDICAL	PL	ASIST MED GENERALIST	1
CABINET NEUROCHIRURGIE				
897	ASISTENT MED. PRINCIPAL	PL	ASIST MED GENERALIST	1
CABINET NEUROLOGIE				
898	ASISTENT MEDICAL	PL	ASIST MED GENERALIST	1
CABINET DERMATO - VENEROLOGICE				
899	MEDIC REZIDENT AN III	S	DERMATO - VENEROLOG	1
900-901	ASISTENT MED. PRINCIPAL	PL	ASIST MED GENERALIST	2
CABINET UROLOGIE				
902	ASISTENT MED. PRINCIPAL	PL	ASIST MED GENERALIST	1
CABINET ORTOPEDIE - TRAUMATOLOGIE				
903	ASISTENT MED. PRINCIPAL	PL	ASIST MED GENERALIST	1
CABINET OFTALMOLOGIE				
904	ASISTENT MED. PRINCIPAL	PL	ASIST MED GENERALIST	1
905	ASISTENT MEDICAL	PL	ASIST MED GENERALIST	1
CABINET ORL				
906	ASISTENT MEDICAL	PL	ASIST MED GENERALIST	1
CABINET GINECOLOGIE				
907	ASISTENT MED. PRINCIPAL	PL	ASIST MED GENERALIST	1
CABINET PSIHIATRIE				
908	PSIHOLOG	S	PSIHOLOG	1
909-910	ASISTENT MED. PRINCIPAL	S	ASIST MED GENERALIST	2
CABINET RECUPERARE FIZICA SI BALNEOLOGIE				
911-915	ASISTENT MED. PRINCIPAL	PL	ASIST MED GENERALIST	5
SALA DE GIMNASTICA				
916	PROFESOR PRINCIPAL CFM	PL	PROFESOR CFM	1
CABINET MEDICINA SPORTIVA				
917	MEDIC	S	MEDICINA SPORTIVA	1
918	ASISTENT MED. PRINCIPAL	PL	ASIST MED GENERALIST	1
CABINET GERIATRIE SI GERONTOLOGIE				
919	MEDIC PRIMAR	S	GERIATRIE SI GERONTOL	1
920	ASISTENT MED. PRINCIPAL	PL	ASIST MED GENERALIST	1
CABINET DE ALERGOLOGIE SI IMUNITATE CLINICA				
921	MEDIC SPECIALIST	S	ALERGOLOGIE SI IMUNITATE	1
922	ASISTENT MEDICAL DEB.	PL	ASIST MED GENERALIST	1
FISIER DISPENSAR POLICLINICA				
923-925	REGISTRATOR MED. PRINCIPAL	M	REGISTRATOR MEDICAL	3
926	REGISTRATOR MEDICAL	M	REGISTRATOR MEDICAL	1
STATISTICA				
927	ASISTENT MED. PRINCIPAL	PL	ASIST MED GENERALIST	1
928	REGISTRATOR MED. PRINCIPAL	M	REGISTRATOR MEDICAL	1
929	REGISTRATOR MEDICAL	M	REGISTRATOR MEDICAL	1
INGRIJITOARE CURATENIE				
930-933	INGRIJITOARE CURATENIE	G	INGRIJITOARE CURATENIE	4
ALTE STRUCTURI FUNCTIONALE				
BLOC OPERATOR				
934	ASISTENT MEDICAL SEF.	S/PL	ASIST MED GENERALIST	1
935-942	ASISTENT MED. PRINCIPAL	S	ASIST MED GENERALIST	8
943-949	ASISTENT MED. PRINCIPAL	S	OBSTETRICA GINECOLOG	7
950-970	ASISTENT MED. PRINCIPAL	PL	ASIST MED GENERALIST	21
971-978	ASISTENT MED. PRINCIPAL	PL	OBSTETICA GINECOLOGIE	8
979-985	ASISTENT MEDICAL	PL	ASIST MED GENERALIST	7
986	ASISTENT MEDICAL DEB.	PL	ASIST MED GENERALIST	1

987-995	INFIRMIERA	G	INFIRMIERA	9
996-997	INFIRMIERA DEBUTANT	G	INFIRMIERA	2
	FARMACIE SPITAL			
998	FARMACIST PR SEF GRADUL I	S	FARMACIE	1
999-1000	FARMACIST PRIMAR	S	FARMACIE	2
1001	FARMACIST	S	FARMACIE	1
1002	FARMACIST REZ. AN I	S	FARMACIE	1
1003-1011	ASISTENT MED. PRINCIPAL	PL	FARMACIE	9
1012-1014	ASISTENT MEDICAL	PL	FARMACIE	3
1015	ASISTENT MEDICAL DEB.	PL	FARMACIE	1
1016	OPERATOR DATE II	M	OPERATOR DATE II	1
	LABORATOR BACTERIOLOGIE			
1017	MEDIC SEF SECTIE GRAD I	S	LABORATOR	1
1018	CHIMIST PRINCIPAL	S	LABORATOR	1
1019	ASISTENT MEDICAL SEF	S/PL	LABORATOR	1
1020-1022	ASISTENT MED. PRINCIPAL	PL	LABORATOR	3
	LABORATOR ANALIZE MEDICALE			
1023-1024	MEDIC PRIMAR	S	LABORATOR	2
1025	BIOLOG PRINCIPAL	S	LABORATOR	1
1026-1027	ASISTENT MED. PRINCIPAL	PL	LABORATOR	2
1028-1029	ASISTENT MEDICAL	PL	ASIST MED GENERALIST	2
1030	REGISTRATOR MED. PRINCIPAL	M	REGISTRATOR MEDICAL	1
	LABORATOR IMUNOSEROLOGIE, CONTAGIOASE SI PLANIFICARE FAMILIARA			
1031	BIOLOG PRINCIPAL	S	LABORATOR	1
1032	CHIMIST PRINCIPAL	S	LABORATOR	1
1033	ASISTENT MED. PRINCIPAL	PL	LABORATOR	1
1034	REGISTRATOR MED.	M	REGISTRATOR MEDICAL	1
	LABORATOR BIOCHIMIE			
1035	BIOLOG PRINCIPAL	S	LABORATOR	1
1036-1038	CHIMIST PRINCIPAL	S	LABORATOR	3
1039-1040	ASISTENT MED. PRINCIPAL	PL	LABORATOR	2
	LABORATOR HEMATOLOGIE			
1041	BIOLOG PRINCIPAL	S	LABORATOR	1
1042	CHIMIST	S	LABORATOR	1
1043-1045	ASISTENT MED. PRINCIPAL	PL	LABORATOR	3
1046-1047	ASISTENT MEDICAL	PL	LABORATOR	2
1048	STATISCIAN MED. PRINCIPAL	M	STATISCIAN MEDICAL	1
	LABORATOR RADIOLOGIE SI IMAGISTICA MEDICALA			
1049	MEDIC SEF SECTIE GRAD I	S	RADIOLOGIE SI IMAGISTIC	1
1050-1051	MEDIC PRIMAR	S	RADIOLOGIE SI IMAGISTIC	2
1052	MEDIC	S	RADIOLOGIE SI IMAGISTIC	1
1053	ASISTENT MEDICAL SEF	S/PL	RADIOLOGIE SI IMAGISTIC	1
1054	ASISTENT MEDICAL	S	ASIST MED GENERALIST	1
1055-1059	ASISTENT MED. PRINCIPAL	PL	RADIOLOGIE SI IMAGISTIC	5
1060	ASISTENT MEDICAL	PL	RADIOLOGIE SI IMAGISTIC	1
1061	ASISTENT MEDICAL DEB.	PL	RADIOLOGIE SI IMAGISTIC	1
1062	REGISTRATOR MEDICAL	M	REGISTRATOR MEDICAL	1
	LABORATOR RADIOLOGIE SI IMAGISTICA MEDICALA - COMPUTER TOMOGRAF- SPITAL SI AMBULATORIUL DE SPECIALITATE			
1063-1064	MEDIC PRIMAR	S	RADIOLOGIE SI IMAGISTIC	2
1065	MEDIC SPECIALIST	S	RADIOLOGIE SI IMAGISTIC	1
1066-1070	ASISTENT MED. PRINCIPAL	PL	RADIOLOGIE SI IMAGISTIC	5
1071	ASISTENT MEDICAL	PL	RADIOLOGIE SI IMAGISTIC	1
1072	REGISTRATOR MEDICAL	M	REGISTRATOR MEDICAL	1
	LABORATOR EXPLORARI FUNCTIONALE			
1073	ASISTENT MED. PRINCIPAL	PL	ASIST MED GENERALIST	1
	SERVICIUL JUDETEAN DE MEDICINA LEGALA			
1074	MEDIC SEF SERV. M.L. GRADUL	S	MEDICINA LEGALA	1
1075-1076	MEDIC PRIMAR	S	MEDICINA LEGALA	2
1077	MEDIC SPECIALIST	S	MEDICINA LEGALA	1
1078-1079	FARMACIST PRIMAR M.L.	S	FARMACIST M.L.	2
1080	CHIMIST PRINCIPAL M.L.	S	CHIMIST M.L.	1
1081-1083	ASISTENT MED. PRIN. M.L.	PL	MEDICINA LEGALA	3
1084	ASISTENT MEDICAL M.L.	PL	MEDICINA LEGALA	1
1085	ASISTENT MEDICAL DEB M.L.	PL	ASISTENT DE FARMACIE	1
1086	INGRIJITOARE	G	INGRIJITOARE	1
1087	BRANCARDIER	G	BRANCARDIER	1
	SERVICIUL DE ANATOMIE PATOLOGICA			
1088	ASISTENT MED. PRIN. A.P.	SSD	ANATOMIE PATOLOGICA	1
1089-1091	ASISTENT MED. PRIN. A.P.	PL	ANATOMIE PATOLOGICA	3
1092	ASISTENT MEDICAL A.P.	PL	FARMACIE	1

1093	ASISTENT MEDICAL DEB.A.P.	PL	GENERALIST	1
	SERVICIUL DE ANATOMIE PATOLOGICA - COMPARTIMENT CITOLOGIE			
1094	MEDIC	S	ANATOMIE PATOLOGICA	1
1095	BIOLOG SPECIALIST A.P.	S	BIOLOG	1
1096	ASISTENT MEDICAL A.P.	PL	ASIST MED GENERALIST	1
	SERVICIUL DE ANATOMIE PATOLOGICA - COMPARTIMENT HISTOPATOLOGIE			
1097	REGISTRATOR MEDICAL	M	REGISTRATOR MEDICAL	1
	SERVICIUL DE ANATOMIE PATOLOGICA - PROSECTURA			
1098-1099	MEDIC SPECIALIST A.P.	S	ANATOMIE PATOLOGICA	2
	CABINET PLANIFICARE FAMILIALA			
1100	MEDIC SPECIALIST	S	MEDICINA DE FAMILIE CO	1
1101	ASISTENT MED. PRINCIPAL	PL	OCROTIRE	1
1102	REGISTRATOR MED. PRINCIPAL	M	REGISTRATOR MEDICAL	1
	CABINET MEDICINA MUNCII			
1103	MEDIC PRIMAR	S	MEDICINA MUNCII	1
1104	MEDIC SPECIALIST	S	MEDICINA MUNCII	1
1105	ASISTENT MED. PRINCIPAL	PL	ASIST MED GENERALIST	1
	CABINET ONCOLOGIE MEDICALA			
1106-1107	ASISTENT MED. PRINCIPAL	PL	ASIST MED GENERALIST	2
1108	STATISTCIAN MED. PRINCIPAL	M	STATISTCIAN MEDICAL	1
	CABINET BOLI INFECTIOASE			
1109-1110	ASISTENT MED. PRINCIPAL	PL	ASIST MED GENERALIST	2
	CABINET DIABET ZAHARAT, NUTRITIE SI BOLI METABOLICE			
1111	ASISTENT MED. PRINCIPAL	S	ASIST MED GENERALIST	1
	CABINET DIABET ZAHARAT, NUTRITIE SI BOLI METABOLICE (EDUCATIE SPECIFICA)			
1112	STATISCIAN MED. PRINCIPAL	PL	STATISCIAN MEDICAL	1
	CABINET DIABET ZAHARAT, NUTRITIE SI BOLI METABOLICE (PICIOR DIABETIC)			
1113	REGISTRATOR MED. PRINCIPAL	M	REGISTRATOR MEDICAL	1
	CSM ADULTI CU STATIONARE DE ZI - 35 LOCURI			
1114	MEDIC COORDONATOR	S	PSIHIATRIE	1
1115	MEDIC PRIMAR	S	PSIHIATRIE	1
1116	PSIHOLOG	S	PSIHOLOG	1
1117	ASISTENT SOCIAL	S	ASISTENT SOCIAL	1
1118	ASISTENT MED. PRINCIPAL	PL	ASIST MED GENERALIST	1
1119-1120	ASISTENT MED	PL	ASIST MED GENERALIST	2
1121	INSTRUCTOR ERGOTERAP	M	INSTRUCTOR ERGOTERA	1
1122	REGISTRATOR MED. PRINCIPAL	M	REGISTRATOR MEDICAL	1
1123	INGRIJITOARE	G	INGRIJITOARE	1
	CSM COPII			
1124	MEDIC SEF CSM GRADUL I	S	PSIHIATRIE PEDIATRICA	1
1125-1126	MEDIC PRIMAR	S	PSIHIATRIE PEDIATRICA	2
1127-1128	PSIHOLOG	S	PSIHOLOG	2
1129	ASISTENT SOCIAL	S	ASISTENT SOCIAL	1
1130-1132	ASISTENT MED. PRINCIPAL	PL	ASIST MED GENERALIST	3
1133	INSTRUCTOR ERGOTERAP	M	INSTRUCTOR ERGOTERA	1
1134	REGISTRATOR MED. PRINCIPAL	M	REGISTRATOR MEDICAL	1
1135	REGISTRATOR MEDICAL	M	REGISTRATOR MEDICAL	1
1136	INGRIJITOARE	G	INGRIJITOARE	1
	DISPENSAR TBC			
1137	MEDIC SEF DISPENSAR TBC GR	S	PNEUMOFIZIOLOGIE	1
1138-1140	MEDIC PRIMAR	S	PNEUMOFIZIOLOGIE	3
1141	BIOLOG PRINCIPAL	S	BIOLOG	1
1142	ASISTENT MED. PRINCIPAL	S	ASIST MED GENERALIST	1
1143-1149	ASISTENT MED. PRINCIPAL	PL	ASIST MED GENERALIST	7
1150	ASISTENT MEDICAL	PL	ASIST MED GENERALIST	1
1151	REGISTRATOR MEDICAL PR.	M	REGISTRATOR MEDICAL	1
1152	CONDUCATOR AUTO	M	CONDUCATOR AUTO	1
1153	INGRIJITOARE	G	INGRIJITOARE	1
	COMPARTIMENT APARATURA MEDICALA			
1154	FIZICIAN	S	FIZICIAN	1
1155-1160	ASISTENT MED. PRINCIPAL	PL	ASISTENT APARATURA ME	6
	SERVICIUL DE MANAGEMENT AL CALITATII SERVICIILOR MEDICALE			
1161	SEF SERVICIU GRADUL I	S	JURIST/ECONOMIST/INGIN	1
1162	MEDIC	S	MEDIC	1
1163	CONSILIER JURIDIC DEBUTANT	S	CONSILIER JURIDIC	1
1164-1165	INSPECTOR DE SPEC I	S	JURIST/ECONOMIST	2
	COMPARTIMENT DE PREVENIRE SI COMBATERE A INFEC NAZOCOMIALE			
1166	MEDIC SEF SERV. GRADUL I	S	EPIDEMIOLOGIE	1
1167	ASISTENT MED. PRINCIPAL	PL	IGIENA	1
1168	ASISTENT MEDICAL	PL	ASIST MED GENERALIST	1
1169-1170	AGENT D.D.D.D	G	AGENT D.D.D.D	2

	COMPARTIMENT DIETETICA			
1171-1172	ASISTENT MED. PRINCIPAL	PL	ASIST MED GENERALIST	2
	COMPARTIMENT INGRIJITOARE DE CURATENIE			
1173-1281	INGRIJITOARE	G	INGRIJITOARE	111
	STERILIZARE			
1282	ASISTENT MEDICAL SEF	S/PL	ASISTENT APARATURA ME	1
1283-1291	ASISTENT MED. PRINCIPAL	PL	ASISTENT APARATURA ME	9
	CRESA			
1292	ECONOMIST II	S	ECONOMIST	1
1293	CONTABIL I	M	CONTABIL	1
1294-1295	ASISTENT MED. PRINCIPAL	PL	ASIST MED GENERALIST	2
1296	INSTRUCTOR MED. PRINCIPAL	M	INSTRUCTOR MEDICAL	1
1297-1299	INFIRMIERA	M	INFIRMIERA	3
1300	MUNCITOR III	G	BUCATAR	1
1301	INGRIJITOARE CURATENIE	G	INGRIJITOARE CURATENIE	1
	COMPARTIMENT DE INTERNARII - INFORMATII			
1302	REGISTRATOR MED. PRINCIPAL	M	REGISTRATOR MEDICAL	1
1303-1304	REGISTRATOR MEDICAL	M	REGISTRATOR MEDICAL	2
	B. STRUCTURI FUNCTIONALE - APARAT FUNCTIONAL			
	SERVICIUL FINANCIAR - CONTABILITATE SI INFORMATICA			
1305	SEF SERVICIU GRADUL I	S	ECONOMIST	1
1306-1310	ECONOMIST I A	S	ECONOMIST	5
1311	ECONOMIST II	S	ECONOMIST	1
1312	CONTABIL IA	M	CONTABIL	1
1313	ANALIST I A	S	ANALIST	1
1314-1315	ANALIST AJ. I A	M	ANALIST AJUTOR	2
	BIROU ACHIZITII PUBLICE SI APROVIZIONARE			
1316	SEF BIROU GRADUL I	S	INGINER/ECONOMIST	1
1317-1320	ECONOMIST IA	S	ECONOMIST	4
1321	ECONOMIST I	S	ECONOMIST	1
1322	INSPECTOR DE SPECIALITATE II	S	JURIST	1
	MAGAZIE			
1323-1325	MAGAZIONER	M	MAGAZIONER	3
1326	MANIPULANT BUNURI	M	MANIPULANT BUNURI	1
	CONDUCATORI AUTO			
1327-1330	MUNCITOR III		CONDUCATORI AUTO	4
	SERVICIUL RESURSE UMANE			
1331	SEF SERVICIU GRADUL I	S	ECONOMIST	1
1332	INSPECTOR DE SPEC I	S	ECONOMIST	1
1333	INSPECTOR DE SPEC II	S	ECONOMIST	1
1334	ECONOMIST I	S	ECONOMIST	1
1335	ECONOMIST II	S	ECONOMIST	1
1336	REFERENT I A	M	REFERENT	1
	SERVICIUL TEHNIC ADMINISTRATIV SI PSM			
1337	SEF SERVICIU GRADUL I	S	JURIST/ECONOMIST/INGIN	1
1338	INGINER IA	S	INGINER	1
1339	INSPECTOR DE SPECIALITATE II	S	JURIST/ECONOMIST/INGIN	1
1340	ECONOMIST I	S	ECONOMIST	1
1341	ARHIVAR	M	ARHIVAR	1
	MUNCITORI INDIRECT PRODUCTIVI			
1342	MUNCITOR I SEF	G	ELECTRICIAN	1
1343-1346	MUNCITOR I	G	ELECTRICIAN	5
1347-1348	MUNCITOR I	G	INSTALATOR	2
1349-1350	MUNCITOR II	G	INSTALATOR	1
1351-1353	MUNCITOR I	G	MECANIC	3
1354-1357	MUNCITOR II	G	FOCHIST	4
1358-1360	MUNCITOR I	G	FOCHIST	3
1361	MUNCITOR II	G	ZUGRAV	1
1362	MUNCITOR II	G	TAMPLAR	1
1363	MUNCITOR	G	TAPTIER	1
	CENTRALA TELEFONICA			
1364-1365	MUNCITOR III	G	TELEFONISTA	2
1366	MUNCITOR NECALIFICAT	G	MUNCITOR NECALIFICAT	1
	MUNCITOR SPATII VERZI			
1367	MUNCITOR SP.VERZI	G		1
	ACTIVITATE DE INTRETINERE REVIZIE THE. ASCENSOARE			
1368-1372	MUNCITOR IV	G	LIFTIERA	5
	COMPARTIMENT JURIDIC			
1373	CONSILIER JUR. IA	S	JURIST	1
1374	CONSILIER JUR. DEB	S	JURIST	1

	COMPARTIMENT AUDIT			
1375	MEDIC	S	MEDICINA GENERALA	1
1376	AUDITOR	S	AUDITOR	1
	COMPARTIMENT RELATII CU PUBLICUL			
1377	MEDIC	S	MEDIC	1
1378	INSPECTOR DE SPEC II	S	ECONOMIST	1
	COMPARTIMENT RELIGIOS			
1379-1380	PREOT	S	PREOT	2
	BLOC ALIMENTAR			
1381-1389	MUNCITOR II	G	BUCATAR	9
1390-1395	MUNCITOR III	G	BUCATAR	6
1396	MUNCITOR IV	G	BUCATAR	1
	GARDEROBA			
1397-1399	GARDEROBA	G	GARDEROBA	3
	SPALATORIE			
1400	SPALATOREASA SEF	G	SPALATOREASA	1
1401-1410	SPALATOREASA	G	SPALATOREASA	10
	TOTAL			1410

ORGANIGRAMA SPITALULUI JUDETEAN DE URGENTA ALBA IULIA

ANEXA nr.25 "a" la proiectul de Hotarare a Consiliului Judetean Alba nr.36/15.02.2013

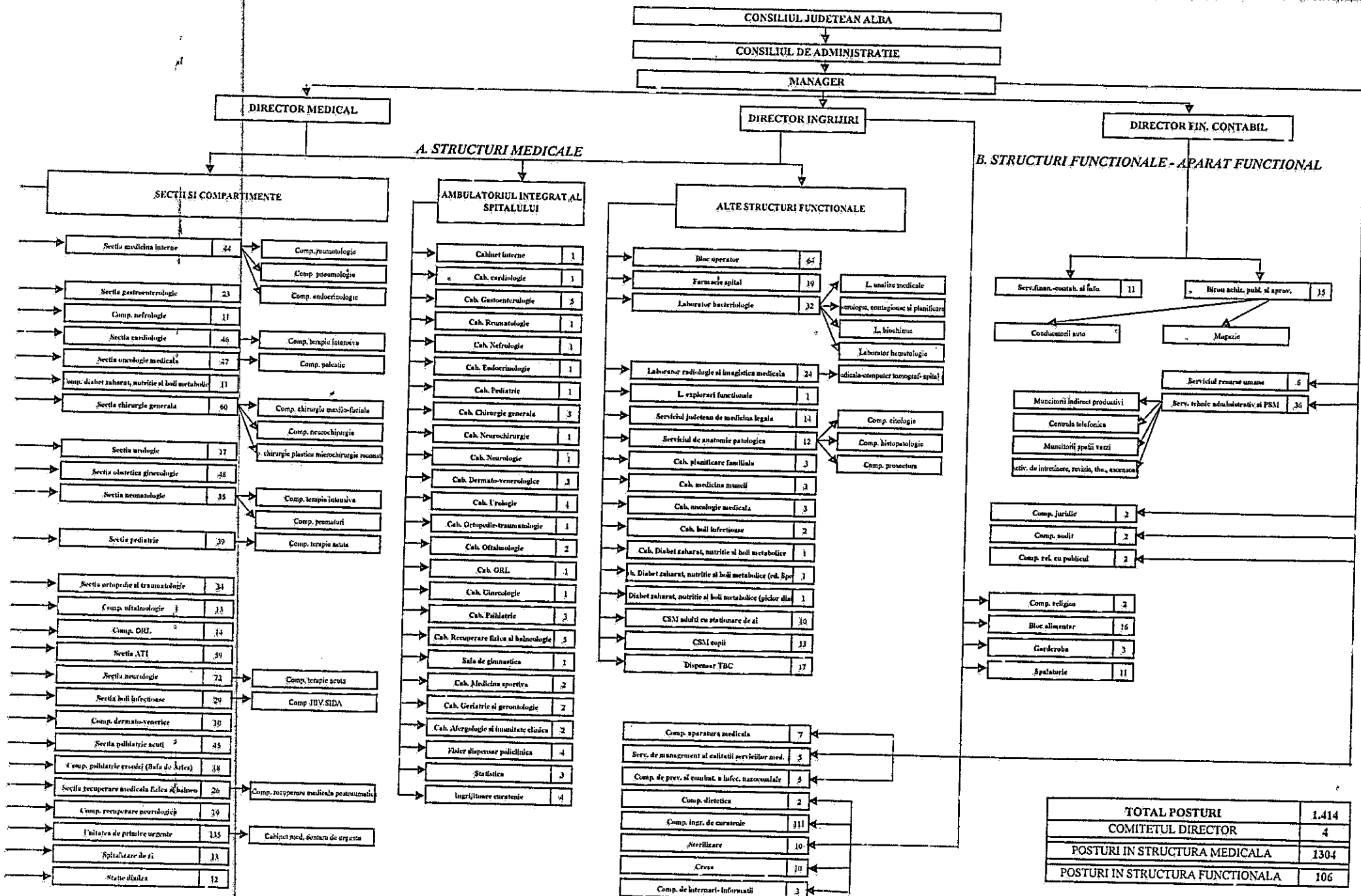

TOTAL POSTURI	1.414
COMITETUL DIRECTOR	4
POSTURI IN STRUCTURA MEDICALA	1304
POSTURI IN STRUCTURA FUNCTIONALA	106

LISTA

poziției "Alte cheltuieli de investiții", defalcată pe categorii de bunuri repartizate pentru Spitalul județean de urgență Alba, pe anul 2013

anexa nr.1b

mii lei

Nr.crt.	Nominalizarea achizițiilor de bunuri și a altor cheltuieli de investiții	U.M.	Cantitatea	Valoarea
	T o t a l , din care:			6.820,32
II.	Dotări independente, total, din care:			2.252,62
1.	Aparat de tratare a apei	buc.	1	9,00
2.	Aparat EKG	buc.	8	64,00
3.	Aparat tăiat gips	buc.	1	3,70
4.	Aspirator secreții neonatal	buc.	2	7,80
5.	Autospecială pentru hrană	buc.	1	80,10
6.	Cantar cu taliometru	buc.	1	2,50
7.	Cărucior pansat	buc.	4	7,60
8.	Electroencefalograf portabil cu modul video EEG	buc.	1	84,00
9.	Etuva pupinei (sterilizare uscată la 180 C)	buc.	1	4,65
10.	Infuzomat cu stativ	buc.	16	107,00
11.	Injectomat cu stativ	buc.	16	112,00
12.	Mașina spălat pardoseala	buc.	1	12,42
13.	Mașina tăiat legume	buc.	1	40,00
14.	Microtom	buc.	1	34,00
15.	Monitor funcții vitale	buc.	5	52,50
16.	Monitor profesional pentru Endoscopie	buc.	1	9,00
17.	Nefelometru	buc.	1	3,03
18.	Presa lipit pungi	buc.	1	15,00
19.	Uscător profesional pentru rufe	buc.	1	46,00
20.	Sistem informatic integrat pentru managementul spitalului			1.558,32
e.	Reparații capitale, total, din care:			4.567,70
1.	Reparație capitală Secția Psihiatrie			1.500,00
2.	Reparație capitală și Extindere Unitatea Primiri Urgențe			1.740,00
3.	Reparație capitală secția Boli Infecțioase			232,70
4.	Reparație capitală mansardare corp C+D			85,00
5.	Reparație capitală Laborator analize medicale			320,00
6.	Reparație capitală Radiologie			340,00
7.	Reparație capitală secțiile chirurgie, generală urologie			350,00

BUGETUL DE VENITURI SI CHELTUIELI LA CAPITOLUL 66.10.06.01.02- SPITALUL DE PNEUMFTIZIOLOGIE AIUD
PE ANUL 2013

DENUMIREA INDICATORILOR	Cod indicator	BUGET 2013
		mii lei
TOTAL VENITURI	000110	3,890.00
I. VENITURI CURENTE		3,890.00
C. VENITURI NEFISCALE	0012	3,890.00
C2. VANZARI DE BUNURI SI SERVICII(33.10+34.10+35.10+36.10+37.10)	0014	3,890.00
Venituri din prestari de servicii si alte activitati(cod 33.10.05+33.10.08+33.10.13+33.10.14+33.10.16+33.10.17+33.10.19+33.10.21+33.10.30 la 33.10.32)	3310	3,890.00
Venituri din contractele incheiate cu casele de asigurari sociale de sanatate	331021	3,752.00
Venituri din contract.incheiate cu directiile de sanat publica alocate de la bug de stat	331030	130.00
Alte venituri din prestari de servicii si alte activitati	331050	8.00
VENITURILE SECTIUNII DE FUNCTIONARE (00.02+00.17)	Y000110	3,890.00
I. VENITURI CURENTE (cod 00.03+00.12)	Y0010	3,890.00
C.VENITURI NEFISCALE(0013+0014)	Y0012	3,890.00
C2. VANZARI DE BUNURI SI SERVICII(33.10+34.10+35.10+36.10+37.10)	Y0014	3,890.00
Venituri din prestari de servicii si alte activitati(cod 33.10.05 la 33.10.50)	Y3310	3,890.00
Venituri din contractele incheiate cu casele de asigurari sociale de sanatate	Y331021	3,752.00
Venituri din contract.incheiate cu directiile de sanat publica alocate de la bug de stat	Y331030	130.00
Alte venituri din prestari de servicii si alte activitati	Y331050	8.00
TOTAL CHELTUIELI (cod 50.10+59.10+63.10+69.10+79.10)	4910	3,890.00
CHELTUIELI CURENTE	10.01	3,890.00
TITLUL I CHELTUIELI DE PERSONAL	10.10	2,848.00
TITLUL II BUNURI SI SERVICII	10.20	1,042.00
PARTEA A III-A CHELTUIELI SOCIAL-CULTURALE(cod 65.10+66.10+67.10+68.10)	6310	3,890.00
Sanatate(cod 66.10.06+66.10.08+66.10.50)	6610	3,890.00
CHELTUIELI CURENTE	6610.01	3,890.00
TITLUL I CHELTUIELI DE PERSONAL	6610.10	2,848.00
TITLUL II BUNURI SI SERVICII	6610.20	1,042.00
Servicii medicale in unitati sanitare cu paturi	661006	3,890.00
Spitale generale	66100601	3,890.00
CHELTUIELILE SECTIUNII DE FUNCTIONARE(COD 50.10+59.10+63.10+69.10+79.10)	Y4910	3,890.00
CHELTUIELI CURENTE	YY10.01	3,890.00
Titlu I Cheltuieli de personal	YY10.10	2,848.00
Titlu II Bunuri si servicii	YY10.20	1,042.00
PARTEA A II-A CHELTUIELI SOCIAL-CULTURALE(cod 65.10+66.10+67.10+68.10)	Y63.10	3,890.00
Sanatate(cod 66.10.06+66.10.08+66.10.50)	Y6610	3,890.00
CHELTUIELI CURENTE	Y6610.01	3,890.00
Titlu I Cheltuieli de personal	Y6610.10	2,848.00
Titlu II Bunuri si servicii	Y6610.20	1,042.00
Servicii medicale in unitati sanitare cu paturi	Y661006	3,890.00
Spitale generale	Y66100601	3,890.00

DETALIEREA CHELTUIELILOR PE ARTICOLE SI ALINIATE - CAP.30.10.0001.02-SPITALUL DE
PNEUMOTIZIOLOGIE AIUD - PE ANUL 2013

mii lei

DENUMIREA INDICATORILOR	Cod indicator	BUGET 2013
TOTAL CHELTUIELI (SECTIUNEA DE FUNCTIONARE+SECTIUNEA DE DEZVOLTARE)		3,890.00
SECTIUNEA DE FUNCTIONARE(01+79+84)		3,890.00
CHELTUIELI CURENTE(10+20+30+40+50+51SF+55SF+57+59)	01	3,890.00
TITLUL I CHELTUIELI DE PERSONAL(cod 10.01 la 10.03)	10	2,848.00
Cheltuieli salariale in bani (cod 10.01.01 la 10.01.16+10.01.30)	1001	2,174.00
Salarii de baza	100101	1,344.00
Sporuri pentru conditii de munca	100105	563.00
Alte sporuri	100106	115.00
Fond aferent platii cu ora	100111	137.00
Alte drepturi salariale in bani	100130	15.00
Cheltuieli salariale in natura (cod 10.02.01 la 10.02.30)	1002	68.00
Tichete de masa	100201	68.00
Contributii (cod 10.03.01 la 10.03.06)	1003	606.00
Contributii de asigurari sociale de stat	100301	452.00
Contributii de asigurari de somaj	100302	12.00
Contributii de asigurari sociale de sanatate	100303	114.00
Contributii de asigurari pentru accidente de munca si boli profesionale	100304	7.00
Contributii pt concedii si indemnizatii	100306	21.00
TITLUL II BUNURI SI SERVICII (cod 20.01 la 20.06+20.09 la 20.16+20.18 la 20.25+20.27+20.28)	20	1,042.00
Bunuri si servicii (cod 20.01.01 la 20.01.09+20.01.30)	2001	381.00
Furnituri de birou	200101	15.00
Materiale pentru curatenie	200102	25.00
Incalzit, iluminat si forta motrica	200103	255.00
Apa, canal si salubritate	200104	42.00
Piese de schimb	200106	1.00
Posta, telecomunicatii, radio, tv, internet	200108	25.00
Materiale si prestari de servicii cu caracter functional	200109	9.00
Alte bunuri si servicii pentru intretinere si functionare	200130	9.00
Reparatii curente	2002	21.00
Hrana (cod 20.03.01+20.03.02)	2003	176.00
Hrana pentru oameni	200301	176.00
Medicamente si materiale sanitare(cod 20.04.01 la 20.04.04)	2004	273.00
Medicamente	200401	161.00
Materiale sanitare	200402	72.00
Reactivi	200403	17.00
Dezinfectanti	200404	23.00
Bunuri de natura obiectelor de inventar (cod 20.05.01 la 20.05.03+20.05.30)	2005	19.00
Uniforme si echipament	200501	2.00
Lenjerie si accesorii de pat	200503	2.00
Alte obiecte de inventar	200530	15.00
Deplasari, detasari, transferari (cod 20.06.01+20.06.02)	2006	14.00
Deplasari interne, detasari, transferari	200601	14.00
Materiale de laborator	2009	11.00
Carti, publicatii si materiale documentare	2011	2.00
Pregatire profesionala	2013	3.00
Protectia muncii	2014	2.00
Alte cheltuieli (cod 20.30.01 la 20.30.04+20.30.06+20.30.07+20.30.09+20.30.30)	2030	140.00
Prime de asigurare non-viata	203003	4.00
Chirii	203004	1.00
Alte cheltuieli cu bunuri si servicii	203030	135.00

STAT DE FUNCTII
al Spitalului de pneumoftiziologie Aiud

Nr. crt.	Denumirea functiei	Nivel studii	Specialitatea	Numar posturi
0	1	2	3	4
COMITET DIRECTOR				
1	Manager I			1
2	Director medical I			1
3	Director financiar contabil I			1
SECTIA PNEUMOLOGIE I				
4	Sef sectie I	S	Pneumologie	1
5—6	Medic primar	S	Pneumologie	2
7—11	Asistent medical principal	PL	Medicina generala	5
12—15	Asistent medical	PL	Medicina generala	4
16—19	Infirmiera, agent DDD	G	Infirmier	4
20—24	Ingrijitor curatenie, brancardier	G	Ingrijitor curatenie	5
COMPARTIMENT TBC				
25	Medic rezident	S	Pneumologie	1
26	Asistent medical principal - sef	PL	Medicina generala	1
27—29	Asistent medical principal	PL	Medicina generala	3
30	Asistent medical	PL	Medicina generala	1
31	Asistent medical debutant	PL	Medicina generala	1
32—34	Infirmiera, agent DDD	G	Infirmier	3
35	Ingrijitor curatenie, brancardier	G	Ingrijitor curatenie	1
TOTAL SECTIE				32
SECTIA PNEUMOLOGIE II				
36	Sef sectie I	S	Pneumologie	1
37	Medic primar	S	Pneumologie	1
38—39	Medic specialist	S	Pneumologie	2
40	Asistent medical principal - sef	PL	Medicina generala	1
41—48	Asistent medical principal	PL	Medicina generala	8
49	Asistent medical principal	S	Medicina generala	1
50—53	Asistent medical	PL	Medicina generala	4
54	Asistent medical debutant	PL	Medicina generala	1
55—61	Infirmiera, agent DDD	G	Infirmier	7
62—67	Ingrijitor curatenie, brancardier	G	Ingrijitor curatenie	6
TOTAL SECTIE				32
LABORATOR ANALIZE MEDICALE				
68	Sef laborator I	S	Laborator	1
69	Medic primar	S	Laborator	1
70	Biolog/biochimist	S	Biolog/biochimist	1
71—72	Asistent medical principal	PL	Laborator	2
73	Ingrijitor curatenie	G	Ingrijitor curatenie	1
TOTAL				6
LABORATOR RADIOLOGIE				
74	Medic specialist	S	Radiologie	1

75	Asistent medical principal	PL	Radiologie	1
TOTAL				2
LABORATOR EXPLORARI FUNCTIONALE + Comp.ENDOSCOPIE BRONSICA				
76 – 77	Medic specialist	S	Pneumologie	2
78	Asistent medical principal	PL	Medicina generala	1
TOTAL				3
FARMACIA				
79	Farmacist sef I	S	Farmacie	1
80	Asistent medical principal	PL	Farmacie	1
81	Asistent medical	PL	Farmacie	1
82	Ingrijitor curatenie	G	Ingrijitor curatenie	1
TOTAL				4
DISPENSAR TBC				
83	Medic specialist	S	Pneumologie	1
84 –85	Asistent medical principal	PL	Medicina generala	2
86	Ingrijitor curatenie	G	Ingrijitor curatenie	1
TOTAL				4
STATISTICA MEDICALA				
87	Registrator medical principal	M		1
TOTAL				1
S.P.C.I.N (Ord.916/2006)				
88	Medic specialist	S	Epidemiologie	1
89	Asistent medical	PL	Epidemiologie	1
90	Infirmiera, agent DDD	G	Agent DDD	1
TOTAL				3
MANAGEMENTUL CALITATII SERVICIILOR MEDICALE				
91	Medic specialist	S		1
92	Consilier juridic gr.II	S		1
93	Economist gr.II	S		1
TOTAL				3
CAPELA				
94	Preot II	S	Preot	1
TOTAL				1
Birou R.U.N.O.S.				
95	Sef birou I	S	Economist	1
96	Economist IA	S	Economist	1
97	Economist III	S	Economist	1
TOTAL				3
Comp.JURIDIC				
98	Consilier juridic	S	Jurist	1
TOTAL				1
Comp. de INFORMATICA				
99	Analist, programat, ing.de sist .I	S	Informatica	1
TOTAL				1
Comp.FINANCIAR CONTABILITATE				
100–101	Economist IA	S	Economist	2
102	Economist I	S	Economist	1
TOTAL				3
SERVICIUL ADMINISTRATIV				
103	Sef serviciu I	S	Inginer	1
ADMINISTRATIV				
104	Referent	M	Referent	1
105	Functionar, arhivar	M	Arhivar	1
APROVIZIONARE				

106	Referent/merceolog I	M	Referent/merceolog	1
107	Magaziner	M	magaziner	1
ACHIZITII PUBLICE , CONTRACTARE				
108	Referent I	M		1
Comp SSM, SU, PROTECTIE CIVILA				
109	Inginer IA	S	Inginer	1
TEHNIC				
110	Inginer IA	S	Inginer	1
TOTAL				8
DESERVIRE GENERALA				
111	Portar, paznic		Agent paza si ordine	1
TOTAL				1
MUNCITORI INTRETINERE CLADIRI si INSTALATII				
112	Muncitor calificat II		Zugrav-vopsitor	1
113	Muncitor calificat IV		Electrician	1
TOTAL				2
MUNCITORI DESERVIRE POSTURI FIXE				
Centrala termica				
114-116	Muncitor calificat II		Fochist	3
Centrala telefonica				
117-118	Muncitor calificat IV		Telefonist	2
Confectionare, reparare si intretinere inventar moale				
119	Muncitor calificat IV		croitor	1
Aprovizionare, depozitare, manipulare bunuri				
120	Muncitor necalificat		Manipulant bunuri	1
Spatii verzi				
121	Muncitor calificat III		Horticultor	1
122	Muncitor necalificat			1
Frizeria				
123	Muncitor calificat IV		Frizer	1
Conducere auto				
124	Sofer		Sofer	1
TOTAL				11
MUNCITORI PREPARARE HRANA				
125	Muncitor calificat III		Bucatar	1
126-127	Muncitor calificat IV		Bucatar	2
TOTAL				3
SPALATORIE				
128	Spalatoarea cu gestiune	M	Spalatoarea	1
129	Spalatoarea	M	Spalatoarea	1
TOTAL				2
GARDEROBA				
130	Garderobier	M	Garderobier	1
TOTAL POSTURI				130

ORGANIGRAMA
SPITALUL DE PNEUMFTIZIOLOGIE AIUD

Total posturi : 130, din care
- Comitet director : 3
- de conducere : 6
- de executie : 121

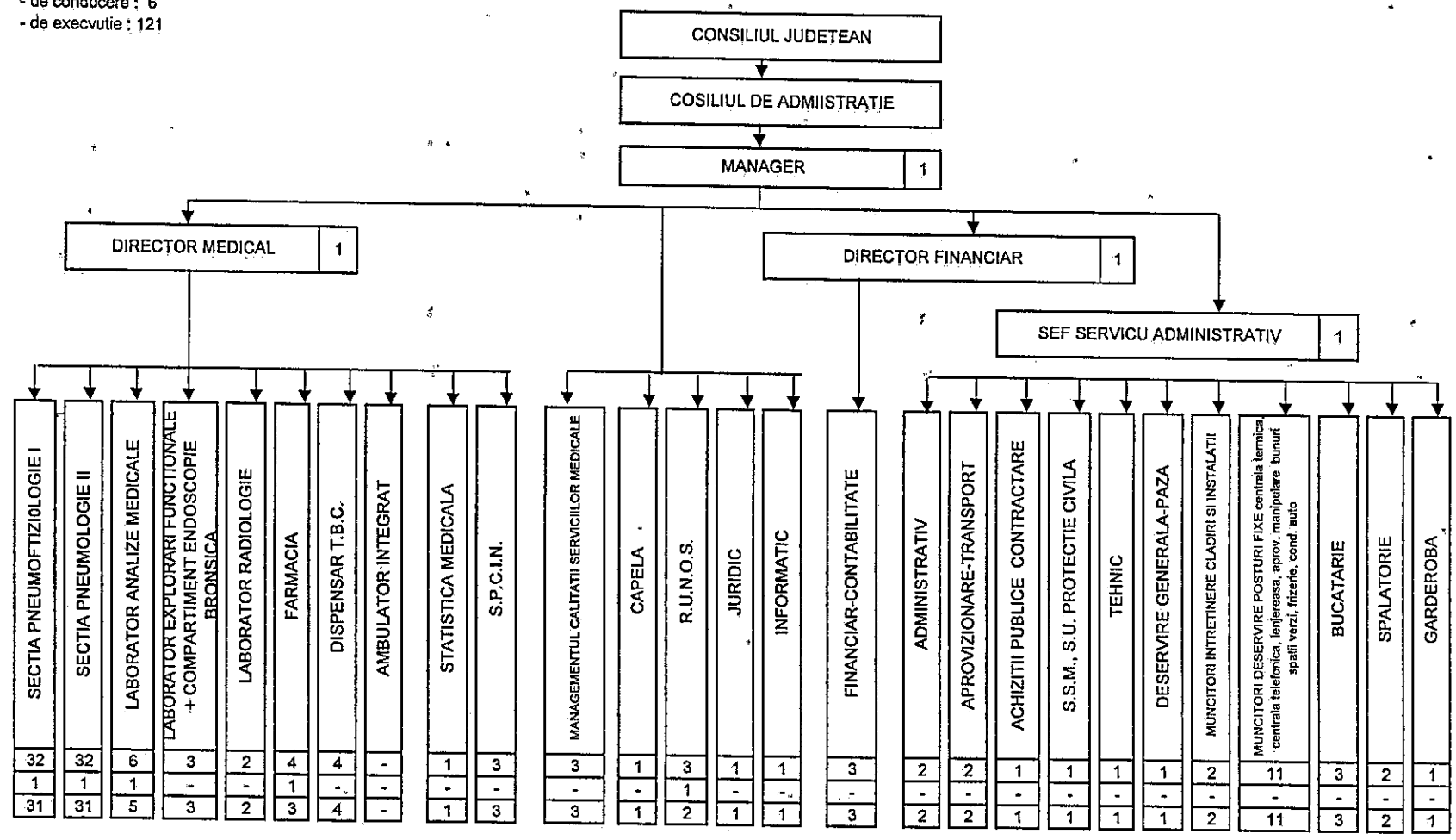

BUGETUL DE VENITURI SI CHELTUIELI LA CAP.67.10.03.03 - MUZEUL NATIONAL AL UNIRII-
PE ANUL 2013

DENUMIRE INDICATOR	Cod indicator	mii lei BUGET 2013
TOTAL VENITURI	000110	3,060.00
I. VENITURI CURENTE		1,300.00
C. VENITURI NEFISCALE	0012	1,300.00
C2. VANZARI DE BUNURI SI SERVICII(33.10+34.10+35.10+36.10+37.10)	0014	1,300.00
Venituri din prestari de servicii si alte activitati(cod 33.10.05+33.10.08+33.10.13+33.10.14+33.10.16+33.10.17+33.10.19+33.10.21+33.10.30 la 33.10.32)	3310	1,032.00
Alte venituri din prestari de servicii si alte activitati	331050	1,032.00
Diverse venituri(cod 36.10.50)	3610	268.00
Alte venituri	361050	268.00
IV. SUBVENTII(cod 0018)	0017	1,760.00
SUBVENTII DE LA ALTE NIVELE ALE ADMINISTRATIEI PUBLICE(42.10+43.10)	0018	1,760.00
Subventii de la alte administratii(cod 43.10.09+43.10.10+43.10.14+43.10.15+43.10.16+43.10.17)	4310	1,760.00
Subventii pentru institutii publice	431009	1,760.00
VENITURILE SECTIUNII DE FUNCTIONARE (00.02+00.17)	Y000110	3,060.00
I. VENITURI CURENTE (cod 00.03+00.12)	Y0010	1,300.00
C.VENITURI NEFISCALE(0013+0014)	Y0012	1,300.00
C2. VANZARI DE BUNURI SI SERVICII(33.10+34.10+35.10+36.10+37.10)	Y0014	1,300.00
Venituri din prestari de servicii si alte activitati(cod 33.10.05 la 33.10.50)	Y3310	1,032.00
Alte venituri din prestari de servicii si alte activitati	Y331050	1,032.00
Diverse venituri(cod 36.10.50)	Y3610	268.00
Alte venituri	Y361050	268.00
IV. SUBVENTII (cod 00.18)	Y0017	1,760.00
SUBVENTII DE LA ALTE NIVELE ALE ADMINISTRATIEI PUBLICE(cod 43.10)	Y0018	1,760.00
Subventii de la alte administratii	Y4310	1,760.00
Subventii pentru institutii publice	Y431009	1,760.00
TOTAL CHELTUIELI (cod 50.10+59.10+63.10+69.10+79.10)	4910	3,453.57
CHELTUIELI CURENTE	10.01	3,303.57
TITLUL I CHELTUIELI DE PERSONAL	10.10	2,006.50
TITLUL II BUNURI SI SERVICII	10.20	1,297.07
CHELTUIELI DE CAPITAL	10.70	150.00
TITLUL IX ACTIVE NEFINANCIARE	10.71	150.00
PARTEA A III-A CHELTUIELI SOCIAL-CULTURALE(cod 65.10+66.10+67.10+68.10)	6310	3,453.57
Cultura, recreere si religie	6710	3,453.57
CHELTUIELI CURENTE	6710.01	3,303.57
TITLUL I CHELTUIELI DE PERSONAL	6710.10	2,006.50
TITLUL II BUNURI SI SERVICII	6710.20	1,297.07
CHELTUIELI DE CAPITAL	6710.70	150.00
TITLUL XI: ACTIVE NEFINANCIARE	6710.71	150.00
Servicii culturale	671003	3,453.57
Muzee	67100303	3,453.57
VII. REZERVE, EXCEDENT / DEFICIT	9610	-393.57
DEFICIT(99.10.96+99.10.97)	9910	393.57
Deficitul sectiunii de functionare	991096	243.57
Deficitul sectiunii de dezvoltare	991097	150.00
CHELTUIELI LE SECTIUNII DE FUNCTIONARE(COD 50.10+59.10+63.10+69.10+79.10)	Y4910	3,303.57
CHELTUIELI CURENTE	YY10.01	3,303.57
Titlul I Cheltuieli de personal	YY10.10	2,006.50
Titlul II Bunuri si servicii	YY10.20	1,297.07
PARTEA A III-A CHELTUIELI SOCIAL-CULTURALE(cod 65.10+66.10+67.10+68.10)	Y63.10	3,303.57
Cultura, recreere si religie(cod 67.10.03+67.10.05+67.10.50)	Y6710	3,303.57
CHELTUIELI CURENTE	Y6710.01	3,303.57
Titlul I Cheltuieli de personal	Y6710.10	2,006.50

Titlul II Bunuri si servicii	Y6710203	297.07
Servicii culturale(cod:67.10.03!a:67.10.03.07+67.10.03.09!a:cod:67.10.03.11+67.10.03.15+67.10.03.30)	Y671003	3.303.57
*Muzee	Y67100303	3.303.57
VII. REZERVE, EXCEDENT / DEFICIT	Y9940	-243.57
DEFICIT(COD 99.10.96+99.10.97)	Y9910	243.57
Deficitul sectiunii de functionare	Y991096	243.57
CHELTUIELILE SECTIUNII DE DEZVOLTARE(COD 50.10+59.10+63.10+69.10+79.10)	Y4910	150.00
CHELTUIELI DE CAPITAL	YY10.70	150.00
Titlul XII Active nefinanciare	YY10.71	150.00
PARTEA A III-A CHELTUIELI SOCIAL-CULTURALE(COD 65.10+66.10+67.10+68.10)	Y6310	150.00
Cultura, recreere si religie(cod 67.10.03+67.10.05+67.10.50)	Y6710	150.00
CHELTUIELI DE CAPITAL	Y6710.70	150.00
Titlul XII Active nefinanciare	Y6710.71	150.00
Servicii culturale	Y671003	150.00
Muzee	Y67100303	150.00
DEFICIT	Y9910	150.00
Deficitul sectiunii de dezvoltare	Y991097	150.00

DETALIEREA CHELTUIELILOR PE ARTICOLE SI ALINIATE PE CAP.67.10.03.03 - MUZEUL NATIONAL AL UNIRII- PE ANUL 2013

mii lei

DENUMIRE INDICATORI	Cod indicator	BUGET 2013
TOTAL CHELTUIELI (SECTIUNEA DE FUNCTIONARE+SECTIUNEA DE DEZVOLTARE)		3.453,57
SECTIUNEA DE FUNCTIONARE(01+79+84)		3.303,57
CHELTUIELI CURENTE(10+20+30+40+50+51SF+55SF+57+59)	01	3.303,57
TITLUL I CHELTUIELI DE PERSONAL(cod 10.01 la 10.03)	10	2.006,50
Cheltuieli salariale in bani (cod 10.01.01 la 10.01.16+10.01.30)	1001	1.575,00
Salarii de baza	100101	1.560,00
Sporuri pentru conditii de munca	100105	5,00
Indemnizatii de delegare	100113	10,00
Contributii (cod 10.03.01 la 10.03.06)	1003	431,50
Contributii de asigurari sociale de stat	100301	326,00
Contributii de asigurari de somaj	100302	8,00
Contributii de asigurari sociale de sanatate	100303	81,50
Contributii de asigurari pentru accidente de munca si boli profesionale	100304	2,50
Contributii pt concedii si indemnizatii	100306	13,50
TITLUL II BUNURI SI SERVICII (cod 20.01 la 20.06+20.09 la 20.16+20.18 la 20.25+20.27+20.30)	20	1.297,07
Bunuri si servicii (cod 20.01.01 la 20.01.09+20.01.30)	2001	619,50
Furnituri de birou	200101	9,50
Materiale pentru curatenie	200102	7,00
Incazit, iluminat si forta motrica	200103	150,00
Apa, canal si salubritate	200104	10,00
Carburanti si lubrefiantix	200105	15,00
Piese de schimb	200106	3,00
Posta, telecomunicatii, radio, tv, internet	200108	35,00
Materiale si prestari de servicii cu caracter functional	200109	130,00
Alte bunuri si servicii pentru intretinere si functionare	200130	260,00
Reparatii curente	2002	77,00
Bunuri de natura obiectelor de inventar (cod 20.05.01 la 20.05.03+20.05.30)	2005	10,00
Alte obiecte de inventar	200530	10,00
Deplasari, detasari, transferari (cod 20.06.01+20.06.02)	2006	15,00
Deplasari interne, detasari, transferari	200601	4,00
Deplasari in strainatate	200602	11,00
Materiale de laborator	2009	30,00
Carti, publicatii si materiale documentare	2011	50,00
Pregatire profesionala	2013	15,00
Protectia muncii	2014	15,00
Studii si cercetari	2016	140,00
Alte cheltuieli (cod 20.30.01 la 20.30.04+20.30.06+20.30.07+20.30.09+20.30.30)	2030	325,57
Alte cheltuieli cu bunuri si servicii	203030	325,57
SECTIUNEA DE DEZVOLTARE(cod 51+55+56+70+81+84)		150,00
CHELTUIELI DE CAPITAL (cod 71+72+75)	70	150,00
TITLUL XII ACTIVE NEFINANCIARE (cod 71.01 la 71.03)	71	150,00
Active fixe (cod 71.01.01 la 71.01.03+71.01.30)	7101	150,00
Masini, echipamente si mijloace de transport	710102	95,00
Mobilier, aparatura birotica si alte active corporale	710103	49,50
Alte active fixe	710130	5,50

**STAT DE FUNCȚII AL
MUZEULUI NAȚIONAL AL UNIRII ALBA IULIA**

Nr.crt.	Denumirea funcției	Nivelul studiilor	Nr. posturi
	CONDUCERE		
1	Director general adjunct gradul I	S	1
2	Director general adjunct gradul I	S	1
3	Contabil șef gradul I	S	1
	SECTIA ARHEOLOGIE – CERCETARE SI RESTAURARE –CONSERVARE PATRIMONIU		
4	Șef secție gradul I	S	1
5	Cercetător științific I	S	1
6	Cercetător științific II	S	1
7-12	Arheolog IA	S	6
13	Arheolog I	S	1
14-15	Arheolog II	S	2
16	Conservator IA	S	1
17	Conservator II	SSD	1
18	Desenator IA	M	1
19	Restaurator I A	S	1
20	Restaurator I	S	1
21-22	Restaurator II	S	2
23	Fotograf I A	M	1
24	Restaurator I	SSD	1
25	Restaurator I	M	1
	SECȚIA ISTORIE – MUZEOLOGIE, BIBLIOTECĂ SI DOCUMENTARE		
26	Șef secție gradul I	S	1
27 -31	Muzeograf IA	S	5
32-34	Muzeograf I	S	3
35	Cercetător științific II	S	1
36	Conservator I	S	1
37	Bibliotecar IA	S	1
38	Bibliotecar I	S	1
39	Arhivist I	S	1
	CENTRUL NAȚIONAL DE CONSERVARE – RESTAURARE CARTE VECHE		
40	Șef secție gradul I	S	1
41-42	Restaurator I	S	2
43	Restaurator II	S	1

44-45	Restaurator I	M	2
	SECȚIA RELAȚII PUBLICE ȘI MARKETING CULTURAL		
46	Șef secție gradul I	S	1
47	Traducător I	S	1
48	Sociolog principal	S	1
49	Informatician II	SSD	1
50	Analist (programator) ajutor I	M	1
51	Referent I	M	1
52	Muzeograf II	S	1
53	Arheolog I	S	1
	SUPRAVEGHERE ȘI GESTIUNE PATRIMONIU		
54-63	Supraveghetor muzeu	ȘG/M	10
	FINANCIAR - CONTABILITATE SI RESURSE UMANE		
64	Economist II	S	1
65	Casier II	M	1
66	Funcționar I	M	1
67	Inspector de specialitate III	S	1
68	Referent I	M	1
	ADMINISTRATIV		
69	Administrator I	M	1
70	Șofer I	M	1
71	Muncitor calificat I (Electrician)	M	1
72	Muncitor calificat I (Lăcătuș)	M	1
73	Muncitor calificat II (Instalator)	Șc.prof.	1
	PAZA, SECURITATEA SI SANATATEA MUNCII, P.S.I.		
74	Curier	ȘG	1
75-79	Paznic	G/M	5
	JURIDIC		
80	Consilier juridic I	S	1
	AUDIT PUBLIC INTERN		
81	Economist IA	S	1
	TOTAL		81

ORGANIGRAMA MUZEULUI NAȚIONAL AL UNIRII ALBA IULIA

TOTAL POSTURI	DIN CARE:		
	CONDUCERE	SPECIALIT.	DESERV.
81	7	53	21

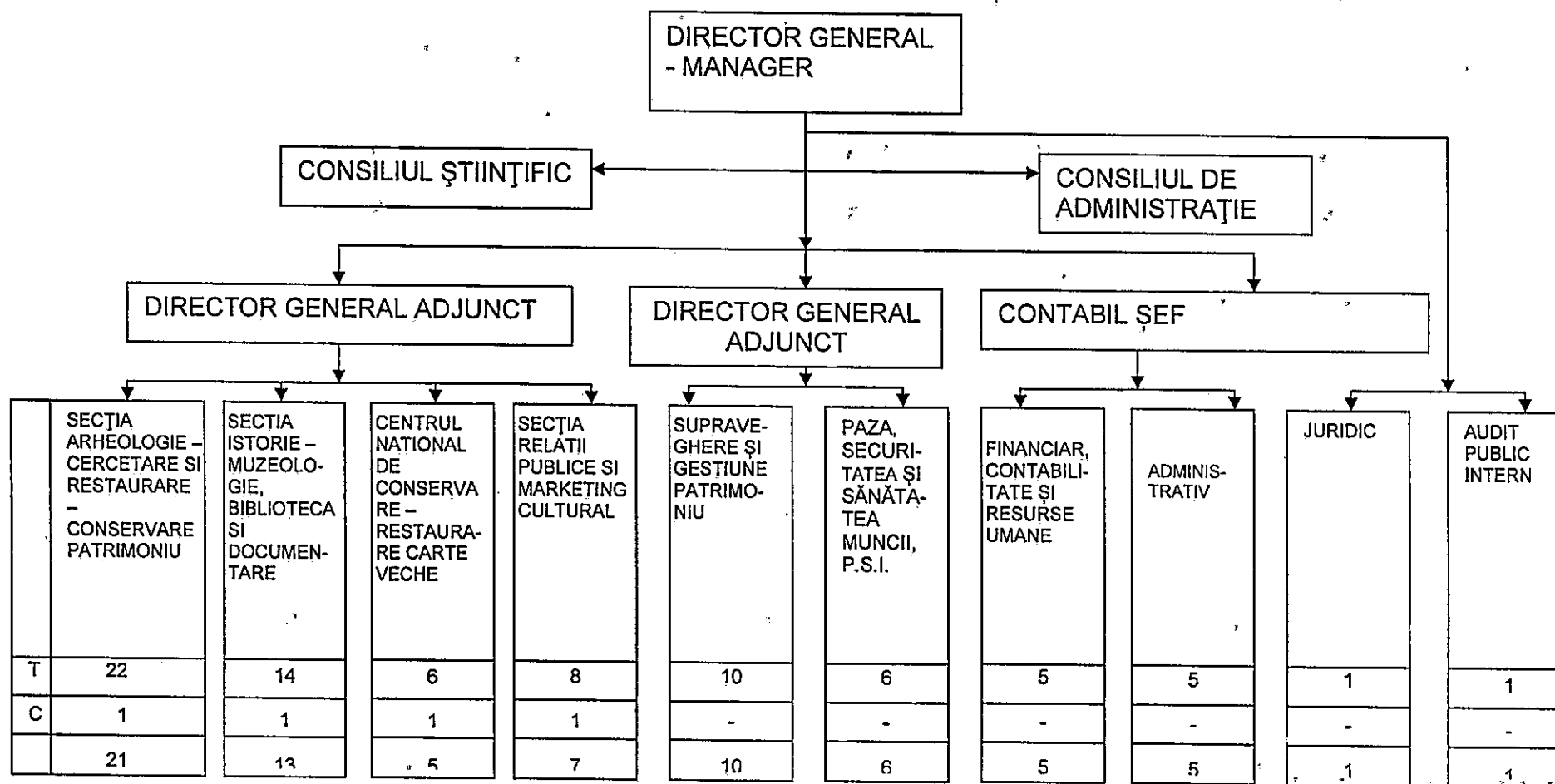

PROGRAMUL ACTIVITĂȚILOR CULTURALE PROPUSE DE CĂTRE
MUZEUL NAȚIONAL AL UNIRII ALBA IULIA
PE ANUL 2013

I. Program didactico-pedagogic și educațional.

Nr. crt.	Proiect	Obiective	Data și locul desfășurării	Parteneri
1.	<i>Cu gentuța la muzeu. Grădinița față în față cu istoria</i>	Activități centrate pe joc și învățare în cadrul expozițiilor temporare și permanente ale muzeului pentru dezvoltarea cunoașterii preșcolarilor și facilitarea contactului direct, palpabil cu istoria	2013	- Grădinița cu program normal Bucârdea Vinoasă, Ighel - Grădinițele cu program prelungit Nr. 8 și Nr. 11 Alba Iulia; Nr. 3 Sebeș
2.	<i>Scoala de vară</i>	Activități practice și expoziții organizate în centrul catehetic de la Limba în cadrul scolii de vară.	Iulie-august 2013	Parohia ortodoxă Limba Centrul catehetic Limba
3.	<i>Cercul micilor iconari</i>	Însușirea cunoștințelor de pictură pe sticlă și lemn, sub îndrumarea specialiștilor din cadrul M.N.U., pentru elevii din clasele primare, gimnaziale și liceale, organizarea unor lecții demonstrative, realizate prin videoproiecție care vin în completarea programei școlare și care constituie o alternativă la educația școlară, artistică și istorică și de cunoaștere a contribuției orașului Alba Iulia și a jud. Alba la constituirea patrimoniului cultural național, perpetuarea meseriei zugraviei într-un spațiu cu veche tradiție, stimularea gustului artistic și a respectului pentru valorile artei tradiționale.	2013	Sc. Avram Iancu, Sc. Ion Agârbiceanu, Colegiul Tehnic Apulum, Liceul economic D. P. Martian, Parohia "Petru și Pavel
4.	<i>Bobocea și la muzeu</i>	Promovarea rolului muzeului la categorii de vârstă școlare; Identificarea poveștii din spatele unui obiect de valoare expus într-un muzeu; Participarea la activități practice de conservare-restaurare a pieselor muzeale	2013	Școala cu clasele I-VIII "Ion Agârbiceanu" Alba Iulia Școala cu clasele I-VIII "Ion Agârbiceanu" Avram Iancu
5.	<i>Alba Iulia, orașul nostru de altădată</i>	Promovarea istoriei locale, reconstituirea istoriei orașului în care s-au născut și trăiesc prin activități practice și comunicare	2013	- Școala cu clasele I-VIII "Avram Iancu" Alba Iulia - Școala cu clasele I-VIII "Ion Agârbiceanu" Alba Iulia

6.	„Pregătire profesională”	Realizarea de practică studențească în Biblioteca Muzeului și în Laboratorul de restaurare metal, ceramică și textile, CNRCV.	Pe tot parcursul anului	Universitatea “1 Decembrie 1918” Alba Iulia Universitatea „Lucian Blaga” Sibiu
7.	„Muzeul și școala. Ora de istorie la muzeu”	Organizarea de lecții de istorie la Muzeu, în completarea programei școlare prin folosirea unor metode moderne, active de predare-învățare	Pe parcursul anului	
8.	Restauratori în devenire ateliere de lucru, cu elevi ai liceelor din Alba Iulia	-promovarea activităților specifice de protejare a patrimoniului cultural bibliofil prin conservare și restaurare - educarea tinerilor și formarea unui sentiment pro patrimoniu	2013	DJCCPCN Alba Liceul de Artă Alba Iulia
9.	Clubul de lectură al elevilor într-o bibliotecă documentară centenară	Redescoperirea și promovarea unor valori tradiționale perene prin mijlocirea lecturii în Biblioteca Documentară a Muzeului	2013	Liceul Sportiv Alba Iulia Școala Ion Agarbiceanu

2. Program de promovare a culturii – arta spectacolelor.

Nr. crt.	Activitatea	Obiective	Data și locul desfășurării	Parteneri
1	Stagiunea trupei de teatru „Skleptis”.	Piese de teatru susținute la în Sala Unirii sau în proximitatea ei.	Pe parcursul anului	- Casa de cultură a studenților Alba Iulia;
2.	Armonii culturale	Susținerea unor recitaluri de muzică clasică, corală, folk, jazz etc. în Sala Unirii	Pe parcursul anului	Liceul de Muzică și Arte Plastice Alba Iulia - Asociația “Cultur’Art”

3. Program de promovare turistică a patrimoniului cultural național din județului Alba.

Nr. Crt.	Activitatea	Obiective	Data și locul desfășurării	Parteneri
1-3	- Festivalul Cetăților Dacice;-Târgul de Feie de pe Muntele Găina;Târgul de turism de la Albac	Promovarea patrimoniului din județul Alba și a MNUAI	Iunie, Cricău Iulie, Avram Iancu Septembrie Albac	Organizator CJ Alba,

4. Program de cercetare a patrimoniului national deținut de Muzeu sau existent în județul Alba.

Nr. Crt.	Activitatea	Obiective	Data și locul desfășurării	Parteneri
1.	„Civilizația romană și medieval-timpurie în județul Alba ”	Cercetarea arheologică a uneia din cele mai bogate zone din punct de vedere al patrimoniului arheologic: județul Alba.	Pe parcursul anului	- Universitatea „Lucian Blaga” Sibiu. - Ministerul Culturii și Cultelor - DJCCPCN Alba
2.	Cercetare arheologică de teren și aero fotografie în Transilvania	Identificarea și marcarea siturilor arheologice cu ajutorul unei metode moderne nedistructive de cercetare arheologică (arheologia aeriană)	Pe parcursul anului	- Universitatea Eotvos Lorand Budapesta - Universitatea Babes-Bolyai Cluj Napoca - Institutul de Arheologie și Istoria Artei Cluj Napoca - Muzeul Județean Mures Tg. Mures - Muzeul National Secuiesc Sf. Gheorghe - DJCPN Alba
3.	Proiect de cercetare etnografică	Cercetarea potențialului etnografic variat al județului Alba	Pe parcursul anului	- DJCPN Alba
4.	Cercetarea arheologică din situl neolitic de la Tărtăria	Cercetarea celui mai important sit arheologic neolitic al Transilvaniei și punerea în valoare a vestigiilor descoperite	iulie-septembrie 2013	Muzeul National Brukenthal Universitatea „Lucian Blaga” Sibiu Universitatea „1 Decembrie 1918” Alba Iulia
5.	„Bronze Age Transylvania Survey: Trascău Mountains and Mures River Connections”.	Cercetări de suprafață și prospecții geofizice în siturile de epoca bronzului din zonă, stabilirea cronologiei absolute a unor situri specifice, colectarea resturilor de floră și faună preistorică, crearea unor modele de organizare socială și economică a comunităților preistorice din zonă, reconstituirea mediului preistoric din zonă prin analize polinice într-unul din lacurile naturale din zonă, crearea unei baze de date GIS pentru peisajele din epoca bronzului în județul Alba.	Iunie – septembrie 2013	- University of Michigan Museum of Anthropology
6.	„Repertoriului periodicelor străine intrate în bibliotecile din România”	Completarea bazei de date naționale referitoare la periodicele străine	Pe parcursul anului	Biblioteca Națională a României
7.	„Catalogul cărților	Completarea bazei de date naționale referitoare la	Pe parcursul	Biblioteca Națională a României

	<i>străine intrate în bibliotecile din România”</i>	cărțile străine	anului	
8.	<i>Bibliografia completă a periodicelor vechi (1780-1946) din Biblioteca veche a muzeului albaiulian.</i>	Realizarea unui catalog al periodicelor vechi existente în Biblioteca veche a muzeului albaiulian	Pe parcursul anului	DJCPN Alba
9.	<i>Cărțile didactice de secol al XIX-lea din colecția Bibliotecii Muzeului Național al Unirii. Valențe lingvistice și educative</i>	Cercetarea și valorificarea manualelor școlare din sec XIX aflate în colecția Bibliotecii Muzeului Național al Unirii.	Pe parcursul anului	DJCPN Alba
10.	<i>A cunoaște, a iubi patrimoniul cultural al județului Alba.</i>	Cercetarea etnografică și valorificarea turistică a expozițiilor etnografice ale județului Alba	Pe parcursul anului	- Colecțiile etnografice din județ
11.	<i>Pictura românească în județul Alba până la mijlocul secolului al XIX lea.</i>	Studierea zugravilor și a produselor artistice ale acestora, care au activat și au pictat în județul Alba subiecte religioase (icoane, interioare de biserică, cruci, prapori etc.)	Pe parcursul anului	- DJPCN Alba - Arhiepiscopia ortodoxă de Alba Iulia
12.	<i>Monumente de cult din patrimoniu cultural al județului Alba.</i>	Studierea monumentelor de cult pe zone (Sebes, Alba Iulia, Aiud, Blaj etc) în urma cărora se poate redacta volume zonale referitor la acestea.	2013	- DRPI din cadrul CJ Alba - DJPCN Alba - Arhiepiscopia ortodoxă de Alba Iulia
13.	<i>Proiectul internațional “Centre de putere în sud-estul Europei: Așezarea fortificată de la Teleac”</i>	Cercetarea interdisciplinară a sitului de la Teleac și propunerea unor modele sociale valabile pentru civilizația epocii fierului din Transilvania	2013	Institutul Arheologic German –Eurasien Abteilung Berlin Universitatea din Mainz (Germania)
14.	<i>Conștiință și acțiune la românii din Transilvania în secolele XIX-XX.</i>	Studierea factorilor și a faptelor care au dus la formarea României moderne	2013	- DJPCN Alba

15.	<i>Colecții și colecționari</i>	Identificarea și studiul colecțiilor particulare existente în județul Alba sau din țară, în conexiune cu istoria județului Alba	2013	- DJPCN Alba - colecționari particulari
16.	<i>Cofinanțare proiecte culturale</i>	Asigurarea cofinanțării proiectelor culturale care vor fi depuse în anul 2013 la diferite ministere de profil.	2013	

5. Program de cercetare sociologică.

Nr. Crt.	Activitatea	Obiective	Data și locul desfășurării	Parteneri
1	<i>Profilul vizitatorilor – Percepții, opinii, particularități, ale vizitatorilor veniți la Muzeul Național al Unirii Alba Iulia</i>	Se urmărește creionarea profilului vizitatorului, modificări ale percepției sale asupra muzeului, orașului și a județului și identificarea oportunităților de valorificare și de îmbunătățire a activității muzeului.	Pe tot parcursul anului	
2.	<i>Percepții opinii și sugestii ale vizitatorilor – o mini cercetare sociologică</i>	Realizarea unei cercetări sociologice cu aplicație asupra unor expoziții temporare	Pe parcursul anului	

6. Program de valorificare a patrimoniului cultural național (expoziții).

Nr. Crt.	Activitatea	Obiective	Data și locul desfășurării	Parteneri
1.	Expoziții dedicate Zilei Naționale a României	Expoziții realizate în cinstea zilei naționale a României	2013	- Instituția Prefectului Județul Alba - Primăria și Consiliul Local Alba Iulia - DJCPN Alba
2.	Exponatul lunii	Aducerea în atenția publicului a câte unui exponat din patrimoniul Muzeului Național al Unirii Alba Iulia	în fiecare lună	DJCPN Alba
3.	<i>Personalități ale secolului XX: Dănilă Papp</i>	Evocarea printr-o expoziție a personalității și activității lui Dănilă Papp	februarie 2013	DJCPN Alba Arhivele Naționale Serviciul Județean Alba
4.	Aspecte ale medicinei în județul Alba de-a lungul timpului	Promovarea patrimoniului MNUAI și aducerea la cunoștința publicului a unor aspecte mai puțin cunoscute ale medicinei de-a lungul istoriei	martie – aprilie 2013	DSP Alba Muzeul de Istorie Aiud Muzeul Municipal Sebes

5.	<i>Fecioarele înlăcrimate ale Transilvaniei</i>	Promovarea activității MNUAI Atragerea interesului publicului asupra fenomenului reprezentat de lăcrimarea icoanelor și asupra patrimoniului rezultat în urma acestui fenomen miraculos	mai-septembrie 2013	Complexul Muzeal Bistrita-Năsăud Arhiepiscopia Ortodoxă a Clujului
6.	"Re-Găsiri. Revoluția pașoptistă din Transilvania în imagini și documente"	Prezentarea în fața publicului albaiulian, și nu numai, a unei părți dintr-o generoasă colecție a muzeului albaiulian în scopul înțelegerii de către vizitatori, prin imagine și document, a conceptelor de conștiință națională, comunitară, a principiilor care au stat la baza constituirii României moderne.	mai 2013	DJCPN Alba Primăria Municipiului Alba Iulia
7.	<i>Războinici și suite militare în Transilvania secolelor VII-IX</i>	Expoziția încearcă să reconstituie statutul războinicului la popoarele migratoare din Europa Evului Mediu timpuriu pe baza descoperirilor arheologice din Transilvania.	Mai-august 2013	Academia Română Muzeul National de Istorie a României Muzeul National de Istorie al Transilvaniei Muzeul National Brukenthal Muzeul Judetean Mures
8.	<i>Din patrimoniul muzeal albaiulian: Tipărituri românești și străine (Sec. XVI-XXI)</i>	Culturalizarea publicului larg și sensibilizarea specialiștilor în legătură cu valorile bibliofile aflate în patrimoniul Muzeului Unirii din Alba Iulia.	iunie 2013	DJCPN Alba Primăria Municipiului Alba Iulia
9.	<i>Granitele necunoscute ale Romei – Celsi, Daci și Sarmasi în nordul Bazinului Carpatic</i>	Inițierea unei expoziții de arheologie care relevă aspecte mai puțin cunoscute ale civilizațiilor vecine Imperiului Roman	Iunie- iulie 2013	Muzeul judetean Satu Mare Muzeul judetean Zalău Muzeul National de Istorie a Transilvaniei Cluj Napoca Muzeul de Istorie Aiud Muzeul judetean Baia Mare Muzeul Carei Institutul de Arheologie și Istoria Artei Cluj Napoca
10.	<i>Cercetări arheologice în castrul Legiunii a XIII a Gemina de la Apulum</i>	Expunerea către public a rezultatelor cercetării arheologice din castrul roman prilejuite de reabilitarea căilor de acces în cetatea din Alba Iulia din anul 2011.	Mai – iunie 2013	Primăria Municipiului Alba Iulia Group Corint DJCPN Alba
11.	<i>Arta fotografiei la începutul secolului XX. Stereografia</i>	Familiarizarea publicului cu o descoperire care ține de istoria științei, mai precis de istoria fotografiei și a promovării prin	aprilie 2013	DJCPN Alba Primăria Municipiului Alba Iulia Colecționari din județele Alba, Sibiu și Brașov

		imagine		Casa Muresenilor Brasov
12.	Necropola de epoca bronzului de la Sebes "Intre Rastoace"	Expunerea către public a artefactelor descoperite în cel mai mare cimitir aparținând culturii Wietenberg din România apărut ca urmare a construcției autostrăzii Orăștie - Sibiu	octombrie 2013	DJCPN Alba
13.	<i>Secvențe plastice albaiulieni: Reprezentări istorice. Pictură. Sculptură. Medalistică.</i>	Manifestare inedită, care va pune în valoare și va populariza în premieră, reprezentările plastice cu tematică istorică din perimetrul municipiului Alba Iulia, cu scopul educării și sensibilizării artistice a publicului receptor (elevi, studenți, public matur iubitor de cultură și artă).	noiembrie-decembrie 2013	DJCPN Alba Prefectura Alba Primăria Municipiului Alba Iulia
14.	<i>Vesmintele pretesti din secolul al XIX-lea și începutul secolului XX</i>	Expunerea către publicul larg a unor aspecte de ritual bisericesc din secolul al XIX - lea și începutul celui următor	Decembrie 2013	DJCPN Alba Arhivele Naționale Serviciul Județean Alba
15.	<i>Evoluția armamentului din preistorie până în zilele noastre</i>	Itinerarea unei expoziții temporare din raionul Ialoveni (Rep. Moldova) la Alba Iulia	Februarie 2013	Raionul Ialoveni Muzeul Vămii din Rep. Moldova

7. Program de promovare a artei contemporane (pictură, sculptură etc) și a artei fotografice.

Nr. Crt.	Activitatea	Obiective	Data și locul desfășurării	Parteneri
1.	Expoziții de artă cu ocazia organizării taberei internaționale „InterArt”	Expunerea către publicul larg a lucrărilor unor pictori contemporani străini mai puțin cunoscuți în România O pledoarie pentru înființarea unui muzeu de artă	August 2013	Fundatia InterArt DJCPN Alba
2.	Expoziție internațională de pictură personală Kingsley Nwabia (Nigeria)	Expunerea către publicul larg a lucrărilor unui pictor contemporan din Nigeria mai puțin cunoscut în România O pledoarie pentru înființarea unui muzeu de artă	mai 2013	Fundatia InterArt DJCPN Alba Biblioteca Județeană "Lucian Blaga" Alba Iulia
3.	<i>Salonul pictorilor UAP Bucuresti</i>	Schimb intercultural între pictorii din Alba și cei ai UAP din Bucuresti O pledoarie pentru înființarea unui muzeu de artă	iunie 2013	UAP Alba
4.	<i>Expoziție internațională de</i>	Expunerea către publicul larg a lucrărilor unui pictor contemporan din Rep Moldova mai puțin cunoscut în România	mai 2013	Fundatia InterArt DJCPN Alba

	<i>pictură personală Cozmolici Victoria (Rep. Moldova)</i>	O pledoarie pentru înființarea unui muzeu de artă		Biblioteca Județeană "Lucian Blaga" Alba Iulia
5.	<i>Retrospectiva Doina Lie</i>	Expunerea către publicul larg a lucrărilor unui sculptor contemporan.	Iunie 2013	

8. Program de valorificare a patrimoniului cultural național (simpozioane, seri muzeale, conferințe, expuneri).

Nr. Crt.	Activitatea	Obiective	Data și locul desfășurării	Parteneri
1.	<i>Unitate, continuitate și independență în istoria poporului român. 95 de ani de la Marea Unire (1918-2013)</i>	Prezentarea celor mai noi informații în domeniul cercetării istoriei naționale	Noiembrie 2013	Prefectura Alba, Primăria Alba Iulia, DJCPN Alba
2	Conferința națională: <i>In memoriam Ion Gavrilă Ogoranu</i>	Realizare unei simpozion național dedicat atât memoriei luptătorului anticomunist Ion Gavrilă Ogoranu, dar și unor teme istorice legate de comunismul românesc	Mai 2013	DJCPN Alba
3.	Simpozionul International <i>Dying and Death in 18th-21st Centuries Europe: Refiguring Death in Europe</i>	Dezbateri internaționale asupra morții și morții sub diferite aspecte: istoric, sociologic, religios, medical etc.	Septembrie 2013	-Universitatea "1 Decembrie 1918" Alba Iulia -Radboud University Nijmegen, -Ariodante Fabretti Foundation
4.	The 13th International Colloquium on Roman Provincial Art. Bucharest – Alba Iulia – Constanța	Punerea în circulație a celor mai noi studii asupra artei provinciale romane	28.05 – 02.06.2013	- Institutul de Arheologie "Vasile Pârvan" București - Muzeul de Istorie Națională și Arheologie Constanța - Muzeul Național de Istorie a României București
5.	Conferința internațională <i>Alcohol Consumption – Historical and Social Issues</i>	Dezbateri internaționale asupra consumului de alcool sub diferite aspecte: istoric, sociologic, religios, medical etc	Octombrie 2013	Universitatea "1 Decembrie 1918" Alba Iulia
6.	Simpozion național: <i>Războinici și suite militare în Transilvania secolelor VII-IX</i>	Dezbateri asupra statutului războinicului la popoarele migratoare din Europa Evului Mediu timpuriu pe baza descoperirilor arheologice din Transilvania.	mai 2013	Academia Română

9. Program de valorificare a patrimoniului cultural național (cărți și volume publicate)

Nr. Crt.	Activitatea	Obiective	Data și locul desfășurării	Parteneri
1.	APULUM	Valorificarea cercetării științifice	noiembrie	

10. Program de popularizare a cărții (lansări de carte):

Nr. Crt.	Activitatea	Obiective	Data și locul desfășurării	Parteneri
1.	Lansări de carte	Facilitarea interacțiunii dintre cititori și autori de volume	Pe parcursul anului	Biblioteca județeană "Lucian Blaga" Alba Iulia DJCPN Alba

11. Program de conservare-restaurarea patrimoniului cultural național mobil.

Nr. Crt.	Activitatea	Obiective	Data și locul desfășurării	Parteneri
1-2.	Proiect de restaurare conservare a cărții vechi Proiect de restaurare conservare a ceramicii, textilelor și metalelor	conservarea – restaurarea patrimoniului cultural național mobil aflat în administrare, dar și cel aflat la alți deținători: muzee, persoane fizice, culte religioase, pe baza unor contracte de prestări servicii, care vor completa bugetul instituției cu sume importante	Pe parcursul anului	

12. Program de evidență și clasare a patrimoniului cultural național mobil.

Nr. Crt.	Activitatea	Obiective	Data și locul desfășurării	Parteneri
1.	Clasare bunurilor culturale	Pe baza unui studiu aprofundat al artefactelor existente în Muzeu se vor întocmi documentații complexe și complete pe baza cărora bunurile vor fi clasate în categoria juridică Tezaur sau Fond sporind astfel baza de bunuri culturale clasate în special în Tezaur în vederea organizării în viitor a unei camere de tezaur vizitabilă, care se vor bucura de o protecție juridică mai mare.	Pe parcursul anului	
2.	Evidența bunurilor culturale	Înregistrarea în registrele de inventar, în urma studierii și restaurării a artefactelor intrate în muzeu pe diferite căi	Pe parcursul anului	

13. Program de promovare a imaginii muzeului și a patrimoniului său prin alte manifestări culturale:

Nr. Crt.	Activitatea	Obiective	Data și locul desfășurării	Parteneri
1.	Noaptea Muzeelor. Noaptea în care istoria prinde viață	Promovarea intensivă a patrimoniului cultural istoric al muzeului, dar și al orașului și județului. Atragerea de voluntari	mai 2013	Asociația Prietenii Muzeului Primăria Municipiului Alba Iulia Societăți media
2.	Gala <i>Prietenii Muzeului National al Unirii Alba Iulia</i>	Consolidarea relațiilor de colaborare cu partenerii muzeului	decembrie 2013	Asociația Prietenii Muzeului Unirii

LISTA

poziției "Alte cheltuieli de investiții", defalcată pe categorii de bunuri repartizate pentru Muzeul Național al Unirii Alba Iulia, pe anul 2013.

anexa nr.1 b

				mii lei
Nominalizarea achizițiilor de bunuri și a altor cheltuieli de investiții		U.M.	Cantitatea	Valoarea
Nr.crt.	T o t a l , din care:			150,00
II.	Dotări independente, total, din care:			150,00
1.	Autoutilitară	buc.	1	85,00
2.	Pompe electronice pentru agent termic.	buc.	2	10,00
3.	Calculatoare (cu sistem de operare și softuri)	buc.	5	20,00
4.	Laptop (cu sistem de operare și softuri)	buc.	2	7,00
5.	Achiziții muzeale			20,00
6.	Soft Info-Kiosk	buc.	1	5,50
7.	Termocauter CTS ARTIST II	buc.	1	2,50

BUGETUL DE VENITURI SI CHELTUIELI LA CAP.67.10.03.04 - TEATRUL DE PAPUSI " PRICHINDEL" -
ANUL 2013

PE

mii lei

DENUMIRE INDICATORI	Cod indicator	BUGET 2013
TOTAL VENITURI	000110	2,020.00
I. VENITURI CURENTE		100.00
C. VENITURI NEFISCALE	0012	100.00
C2. VANZARI DE BUNURI SI SERVICII(33.10+34.10+35.10+36.10+37.10)	0014	100.00
Venituri din prestari de servicii si alte activitati(cod 33.10.05+33.10.08+33.10.13+33.10.14+33.10.16+33.10.17+33.10.19+33.10.21+33.10.30 la 33.10.32)	3310	100.00
Alte venituri din prestari de servicii si alte activitati	331050	100.00
IV. SUBVENTII(cod 0018)	0017	1,920.00
SUBVENTII DE LA ALTE NIVELE ALE ADMINISTRATIEI PUBLICE(42.10+43.10)	0018	1,920.00
Subventii de la alte administratii(cod 43.10.09+43.10.10+43.10.14+43.10.15+43.10.16+43.10.17)	4310	1,920.00
Subventii pentru institutii publice	431009	1,120.00
Subventii ptr institutii publice destinate sectiunii de dezvoltare	431019	800.00
VENITURILE SECTIUNII DE FUNCTIONARE (00.02+00.17)	Y000110	1,220.00
I. VENITURI CURENTE (cod 00.03+00.12)	Y0010	100.00
C.VENITURI NEFISCALE(0013+0014)	Y0012	100.00
C2. VANZARI DE BUNURI SI SERVICII(33.10+34.10+35.10+36.10+37.10)	Y0014	100.00
Venituri din prestari de servicii si alte activitati(cod 33.10.05 la 33.10.50)	Y3310	100.00
Alte venituri din prestari de servicii si alte activitati	Y331050	100.00
IV. SUBVENTII (cod 00.18)	Y0017	1,120.00
SUBVENTII DE LA ALTE NIVELE ALE ADMINISTRATIEI PUBLICE(cod 43.10)	Y0018	1,120.00
Subventii de la alte administratii	Y4310	1,120.00
Subventii pentru institutii publice	Y431009	1,120.00
VENITURILE SECTIUNII DE DEZVOLTARE	Y000110	800.00
IV SUBVENTII (cod 00.18)	Y0017	800.00
Subventii de la alte nivele ale administratiei publice (cod 42.10+43.10)	Y0018	800.00
Subventii de la alte administratii (cod 43.10.14+43.10.16+43.10.17)	Y4310	800.00
Subventii ptr institutii publice destinate sectiunii de dezvoltare	Y431019	800.00
TOTAL CHELTUIELI (cod 50.10+59.10+63.10+69.10+79.10)	4910	2,020.00
CHELTUIELI CURENTE	10.01	1,220.00
TITLUL I CHELTUIELI DE PERSONAL	10.10	490.00
TITLUL II BUNURI SI SERVICII	10.20	730.00
CHELTUIELI DE CAPITAL	10.70	800.00
TITLUL IX ACTIVE NEFINANCIARE	10.71	800.00
PARTEA A III-A CHELTUIELI SOCIAL-CULTURALE(cod 65.10+66.10+67.10+68.10)	6310	2,020.00
Cultura, recreere si religie	6710	2,020.00
CHELTUIELI CURENTE	6710.01	1,220.00
TITLUL I CHELTUIELI DE PERSONAL	6710.10	490.00
TITLUL II BUNURI SI SERVICII	6710.20	730.00
CHELTUIELI DE CAPITAL	6710.70	800.00
TITLUL XII ACTIVE NEFINANCIARE	6710.71	800.00
Servicii culturale	671003	2,020.00
Institutii publice de spectacole si concerte	67100304	2,020.00
CHELTUIELILE SECTIUNII DE FUNCTIONARE(COD 50.10+59.10+63.10+69.10+79.10)	Y4910	1,220.00
CHELTUIELI CURENTE	YY10.01	1,220.00
Titlul I Cheltuieli de personal	YY10.10	490.00
Titlul II Bunuri si servicii	YY10.20	730.00
PARTEA A III-A CHELTUIELI SOCIAL-CULTURALE(cod 65.10+66.10+67.10+68.10)	Y63.10	1,220.00
Cultura, recreere si religie(cod 67.10.03+67.10.05+67.10.50)	Y6710	1,220.00
CHELTUIELI CURENTE	Y6710.01	1,220.00
Titlul I Cheltuieli de personal	Y6710.10	490.00
Titlul II bunuri si servicii	Y6710.20	730.00

Servicii culturale(cod:67.10.03)a 67.10.03.07+67.10.03.09 la cod	Y671003	1.220.00
67.10.03.11+67.10.03.15+67.10.03.30)	Y67100304	1.220.00
Instituti publice de spectacole si concertē	Y4910	800.00
CHELTUIELILE SECTIUNII DE DEZVOLTARE(COD 50.10+59.10+63.10+69.10+79.10)	YY40.70	800.00
CHELTUIELI DE CAPITAL	YY10.71	800.00
Titlul XII Active nefinanciare	Y6310	800.00
PARTEA A III-A CHELTUIELI SOCIAL-CULTURALE(COD 65.10+66.10+67.10+68.10)	Y6710	800.00
Cultura, recreere si religie(cod 67.10.03+67.10.05+67.10.50)	Y6710.70	800.00
CHELTUIELI DE CAPITAL	Y6710.71	800.00
Titlul XII Active nefinanciare	Y671003	800.00
Servicii culturale	Y67100304	800.00
Instituti publice de spectacole si concertē		

DETALIEREA CHELTUIELILOR PE ARTICOLE SI ALINIATE LA CAP.67.10.03.04- TEATRUL DE PAPUSI
"PRICHINDEL" - PE ANUL 2013

mii lei

DENUMIRE INDICATORI	Cod indicator	BUGET 2013
TOTAL CHELTUIELI (SECTIUNEA DE FUNCTIONARE+SECTIUNEA DE DEZVOLTARE)		2,020.00
SECTIUNEA DE FUNCTIONARE(01+79+84)		1,220.00
CHELTUIELI CURENTE(10+20+30+40+50+51SF+55SF+57+59)	01	1,220.00
TITLUL I CHELTUIELI DE PERSONAL(cod 10.01 la 10.03)	10	490.00
Cheletuiei salariale in bani (cod 10.01.01 la 10.01.16+10.01.30)	1001	390.00
Salarii de baza	100101	331.00
Alte sporuri	100106	26.00
Indemnizatii de delegare	100113	33.00
Contributii (cod 10.03.01 la 10.03.06)	1003	100.00
Contributii de asigurari sociale de stat	100301	75.00
Contributii de asigurari de somaj	100302	2.00
Contributii de asigurari sociale de sanatate	100303	19.00
Contributii de asigurari pentru accidente de munca si boli profesionale	100304	1.00
Contributii pt concedii si indemnizatii	100306	3.00
TITLUL II BUNURI SI SERVICII (cod 20.01 la 20.06+20.09 la 20.16+20.18 la 20.25+20.27+)	20	730.00
Bunuri si servicii (cod 20.01.01 la 20.01.09+20.01.30)	2001	125.00
Furnituri de birou	200101	5.00
Materiale pentru curatenie	200102	2.00
Incalzit, iluminat si forta motrica	200103	35.00
Apa, canal si salubritate	200104	2.00
Piese de schimb	200106	1.00
Transport	200107	35.00
Posta, telecomunicatii, radio, tv, internet	200108	15.00
Materiale si prestari de servicii cu caracter functional	200109	30.00
Bunuri de natura obiectelor de inventar (cod 20.05.01 la 20.05.03+20.05.30)	2005	5.00
Alte obiecte de inventar	200530	5.00
Deplasari, detasari, transferari (cod 20.06.01+20.06.02)	2006	20.00
Deplasari interne, detasari, transferari	200601	10.00
Deplasari in strainatate	200602	10.00
Alte cheltuieli (cod 20.30.01 la 20.30.04+20.30.06+20.30.07+20.30.09+20.30.30)	2030	580.00
Protocol si reprezentare	203002	5.00
Alte cheltuieli cu bunuri si servicii	203030	575.00
SECTIUNEA DE DEZVOLTARE(cod 51+55+56+70+81+84)		800.00
CHELTUIELI DE CAPITAL (cod 71+72+75)	70	800.00
TITLUL XII ACTIVE NEFINANCIARE (cod 71.01 la 71.03)	71	800.00
Active fixe (cod 71.01.01 la 71.01.03+71.01.30)	7101	800.00
Constructii	710101	800.00

STAT DE FUNCȚII
la Teatrul de Păpuși "Prichindel" Alba Iulia

Nr.crt.	Denumirea funcției	Nivelul studiilor	Număr posturi
	TOTAL		24
	Din care		
1	Contabil șef	M	1
	COMPARTIMENT ARTISTIC		9
2-4	Actor teatru – gradul I	S	3
5	Actor mânuitor păpuși – marionete - gradul I	S	1
6	Actor mânuitor păpuși – marionete - gradul II	S	1
7-8	Actor mânuitor păpuși – marionete - gradul I *)	S	2
9-10	Actor mânuitor păpuși – marionete - gradul II *)	S	2
	COMPARTIMENT SCENA SI PRODUCTIE		7
11	Regizor scena (culise) – gradul II	S	1
12	Operator sunet – gradul I	S	1
13	Operator lumini - gradul I *)	S	1
14	Muncitor calificat (croitor)- I	M	1
15	Muncitor calificat (tamplar)– I	M	1
16-17	Muncitor calificat (mânuitor montator decor)- I	M	2
	COMPARTIMENT MARKETING CULTURAL		3
18	Secretar literar – gradul I	S	1
19-20	Impresar artistic – gradul III	S	2
	COMPARTIMENT CONTABILITATE, FINANCIAR, RESURSE UMANE, APROVIZIONARE, ADMINISTRATIV		4
21	Inspector de specialitate – gradul I	S	1
22	Referent de specialitate - gradul III	S	1
23	Referent – treapta I	M	1
24	Muncitor calificat - II		1

*)NOTA: În cazul în care persoanele, pentru care s-a primit aprobarea nominală de la Ministerul Culturii și Patrimoniului Național pentru a ocupa funcție corespunzătoare nivelului de studii superioare, nu mai îndeplinesc criteriile stabilite prin Ordinul Ministrului Culturii și Patrimoniului Național nr 2089/2010, Teatrul de Păpuși „Prichindel Alba Iulia” va solicita, în acest sens, modificarea statutului de funcții.

**ORGANIGRAMA
 TEATRULUI DE PĂPUŞI „PRICHINDEL,, ALBA IULIA**

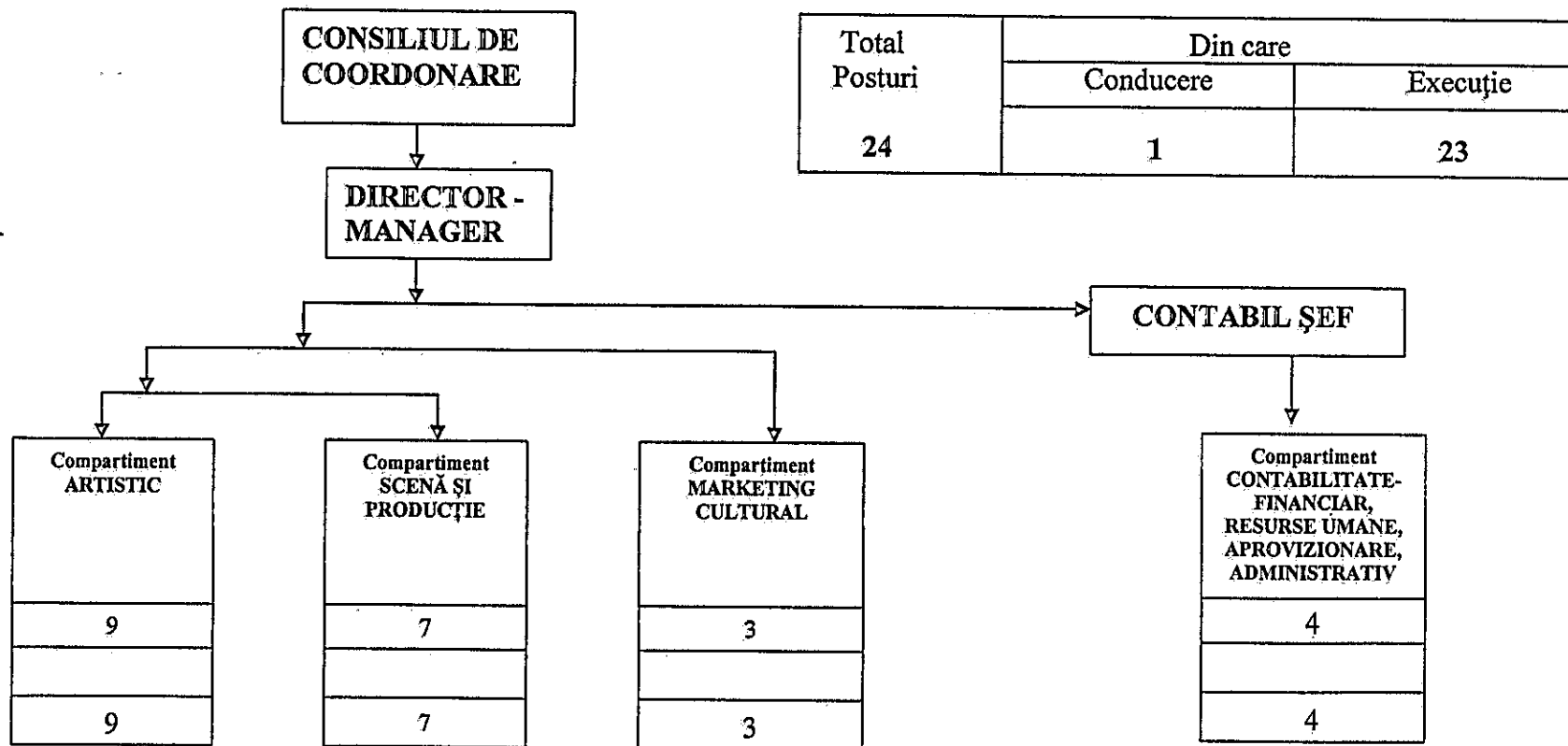

PROGRAMUL PROIECTELOR CULTURALE PROPUSE DE CĂTRE
TEATRUL DE PAPUSI PRICHINDEL ALBA IULIA
PE ANUL 2013

Nr. crt.	DENUMIREA	OBIECTIVELE URMARITE	DATA
1	CARAVANA CU PĂPUȘI	<p>Activitatea de bază a teatrului de păpuși PRICHINDEL este producerea și prezentarea de spectacole pentru copii din municipiul Alba Iulia, județul Alba și județele din țară. Prin acest proiect se urmărește promovarea actului artistic pentru toți copiii, promovarea valorilor morale și estetice prin stimularea creativității școlărilor și preșcolărilor din municipiul Alba Iulia, județ și țară, și nu în ultimul rând îmbunătățirea calității interpretative a actorilor.</p> <p>Ca obiectiv specific ne dorim prin acest proiect să educăm prin spectacolele noastre micii spectatori. Ne propunem ca de fiecare dată în conținutul spectacolelor să fie prezente teme (confunțarea bine-rău, prietenia, iubirea, protejarea naturii, solidaritatea etc) care să ajute la înțelegerea valorilor sociale și umane de către școlari și preșcolari.</p>	15 ianuarie - 15 decembrie
2	EXPERIENȚE TEATRALE	<p>Promovarea produselor culturale realizate de către Teatrul de Păpuși PRICHINDEL Alba Iulia pe scenele festivalurilor naționale și internaționale.</p> <p>Consolidarea imaginii instituției noastre în județul Alba din punct de vedere cultural.</p>	15 ianuarie - 15 decembrie
3	FESTIVALUL INTERNAȚIONAL DE TEATRU "POVEȘTI" ALBA IULIA	<ul style="list-style-type: none"> - crearea unui produs cultural atractiv; - relansarea municipiului Alba Iulia ca spațiu cu o ofertă culturală unică. - promovarea teatrului și a județului Alba pe plan național și internațional - crearea de legături culturale cu instituții și companii de cultură din țară și din străinătate. - dezvoltarea rapidă și durabilă a turismului în municipiul Alba Iulia; - promovarea actului artistic pentru toate vârstele; - recrearea identității locale; - formarea profesională continuă pentru toți angajații teatrului - în cadrul festivalului se vor desfășura ateliere dedicate tinerilor și liceenilor având ca obiectiv stimularea creativității lor și apropierea de artă (teatru, dramaturgie, regie, dans, muzică, etc.) - spectatorilor li se vor oferi evenimente culturale de calitate, din mai multe domenii ale artei: teatru, arte plastice, dans, muzică. - participanții au posibilitatea să folosească arta ca mijloc de comunicare.; 	2 - 6 octombrie

4	GESTURI PENTRU TOȚI	Prezentarea gratuită a spectacolelor din repertoriul teatrului pentru copiii din centre de plasament și școli ajutoare. Prezentarea gratuită a 1, 2 spectacole din festivalul de teatru POVEȘTI pentru persoanele cu dizabilități. Integrarea firească în viața culturală a persoanelor vizate de acest proiect prin prezența în sala de spectacol.	1 iunie, sărbători de iarnă, Ziua Națională
5	POVEȘTI NOI PENTRU COPII - PREMIERE -	<ul style="list-style-type: none"> - montarea de spectacole noi, cât mai variate ca exprimare artistică și tehnică stimulând, astfel, interesul pentru noutate - crearea unui produs cultural atractiv - promovarea actului artistic pentru copii preșcolari și școlar - îmbunătățirea calității interpretative a actorilor - promovarea valorilor morale și estetice prin stimularea creativității tinerilor din municipiul Alba Iulia - îmbogățirea repertoriului teatrului 	1 ianuarie - 15 decembrie
6	PREFAȚA FESTIVALULUI DE TEATRU DE LA ALBA IULIA	Prezentarea unui spectacol invitat (țară sau străinătate) în cadrul acestui eveniment care prefațează festivalul internațional de teatru POVEȘTI. Anunțarea publicului prin acest eveniment cu privire la Festivalul Internațional de Teatru POVEȘTI.	Septembrie
7	PARTENERIATE - Teatru gazdă	Găzduirea unor evenimente și proiecte culturale altele decât cele produse de teatrul nostru	15 ianuarie-15 decembrie
8.	ZIUA MONDIALĂ A TEATRULUI DE ANIMAȚIE	Transmiterea publicului țintă a existenței Zilei Mondiale a Teatrului de Animație.	21 martie

LISTA

Obiectivelor de investiții pe anul 2013 cu finanțare integrală sau parțială din venituri proprii,
repartizate pentru Teatrul de Păpuși "Prichindel" Alba Iulia
anexa nr.1 a

Nr.crt	Denumirea Obiectivului	Valoarea totală	Valoarea totală actualizată	TOTAL 2013	Surse proprii	din care finanțate din:							Alte surse constituite potrivit legii	Capacitate	Termen PIF
						Credite		Împrumuturi prin emisiune de titluri de valoare	Total alocații bugetare	din care:					
						interne	externe			Bugetul local	Transferuri de la bug.de stat pt investitii finantate din împrumuturi externe				
0	1	2	3	4	5	6	7	8	9	10	11	12	13	14	
	TOTAL, din care:			800,00	800,00										
	Capitol 67.10 Cultură, recreere și religie, total, din care:			800,00	800,00	-	-	-	-	-	-	-	-	-	
	B. Obiective de investiții noi, total, din care:			758,00	758,00	-	-	-	-	-	-	-	-	-	
	Reabilitarea și extinderea Teatrului de Păpuși "Prichindel"			758,00	758,00	-	-	-	-	-	-	-	-	dec.2013	
	C.Alte cheltuieli de investiții, total, din care:			42,00	42,00	-	-	-	-	-	-	-	-	-	
	Teatrul de Păpuși Prichindel Alba Iulia			42,00	42,00	-	-	-	-	-	-	-	-	dec.2013	

INV
C+M mii lei

LISTA

poziției "Alte cheltuieli de investiții", defalcată pe categorii de bunuri
repartizate pentru Teatrul de Păpuși "Prichindel" Alba Iulia, pe anul 2013

anexa nr.1 b

mii lei

Nr.crt.	Nominalizarea achizițiilor de bunuri și a altor cheltuieli de investiții	U.M.	Cantitatea	Valoarea
	T o t a l , din care:			42,00
IV.	Cheltuieli de proiectare pentru elaborarea studiilor de prefezabilitate și fezabilitate aferente obiectivului, total, din care:			42,00
1.	Documentație de aprobare a lucrărilor de intervenție asupra clădirii pentru reabilitarea și extinderea Teatrului de Păpuși "Prichindel"Alba Iulia, jud. Alba			42,00

BUGETUL DE VENITURI SI CHELTUIELI LA CAP.67.10.50 - CENTRUL DE CULTURA "AUGUSTIN BENA" - PE
ANUL 2013

mii lei

DENUMIRE INDICATORI	Cod indicator	BUGET 2013
TOTAL VENITURI	000110	1,862.00
I. VENITURI CURENTE		100.00
C. VENITURI NEFISCALE	0012	100.00
C2. VANZARI DE BUNURI SI SERVICII(33.10+34.10+35.10+36.10+37.10)	0014	100.00
Venituri din prestari de servicii si alte activitati(cod 33.10.05+33.10.08+33.10.13+33.10.17)	3310	100.00
Alte venituri din prestari de servicii si alte activitati	331050	100.00
IV. SUBVENTII(cod 0018)	0017	1,762.00
SUBVENTII DE LA ALTE NIVELE ALE ADMINISTRATIEI PUBLICE(42.10+43.10)	0018	1,762.00
Subventii de la alte administratii(cod 43.10.09+43.10.10+43.10.14+43.10.15+43.10.16+43.10.17)	4310	1,762.00
Subventii pentru institutii publice	431009	1,762.00
VENITURILE SECTIUNII DE FUNCTIONARE (00.02+00.17)	Y000110	1,862.00
I. VENITURI CURENTE (cod 00.03+00.12)	Y0010	100.00
C.VENITURI NEFISCALE(0013+0014)	Y0012	100.00
C2. VANZARI DE BUNURI SI SERVICII(33.10+34.10+35.10+36.10+37.10)	Y0014	100.00
Venituri din prestari de servicii si alte activitati(cod 33.10.05 la 33.10.50)	Y3310	100.00
Alte venituri din prestari de servicii si alte activitati	Y331050	100.00
IV. SUBVENTII (cod 00.18)	Y0017	1,762.00
SUBVENTII DE LA ALTE NIVELE ALE ADMINISTRATIEI PUBLICE(cod 43.10)	Y0018	1,762.00
Subventii de la alte administratii	Y4310	1,762.00
Subventii pentru institutii publice	Y431009	1,762.00
TOTAL CHELTUIELI (cod 50.10+59.10+63.10+69.10+79.10)	4910	1,862.00
CHELTUIELI CURENTE	10.01	1,862.00
TITLUL I CHELTUIELI DE PERSONAL	10.10	1,195.00
TITLUL II BUNURI SI SERVICII	10.20	667.00
PARTEA A III-A CHELTUIELI SOCIAL-CULTURALE(cod 65.10+66.10+67.10+68.10)	6310	1,862.00
Cultura, recreere si religie	6710	1,862.00
CHELTUIELI CURENTE	6710.01	1,862.00
TITLUL I CHELTUIELI DE PERSONAL	6710.10	1,195.00
TITLUL II BUNURI SI SERVICII	6710.20	667.00
Alte servicii in domeniile culturii, recreerii si religiei	671050	1,862.00
CHELTUIELILE SECTIUNII DE FUNCTIONARE(COD 50.10+59.10+63.10+69.10+79.10)	Y4910	1,862.00
CHELTUIELI CURENTE	YY10.01	1,862.00
Titlul I Cheltuieli de personal	YY10.10	1,195.00
Titlul II Bunuri si servicii	YY10.20	667.00
PARTEA A III-A CHELTUIELI SOCIAL-CULTURALE(cod 65.10+66.10+67.10+68.10)	Y63.10	1,862.00
Cultura, recreere si religie(cod 67.10.03+67.10.05+67.10.50)	Y6710	1,862.00
CHELTUIELI CURENTE	Y6710.01	1,862.00
Titlul I Cheltuieli de personal	Y6710.10	1,195.00
Titlul II bunuri si servicii	Y6710.20	667.00
Alte servicii in domeniile culturii, recreerii si religiei	Y671050	1,862.00

DETALIEREA CHELTUIELILOR PE ARTICOLE SI ALINATE LA CAP.67.10.50 LA CENTRUL DE CULTURA "AUGUSTIN BENA" - PE ANUL 2013

mii lei

DENUMIRE INDICATORI	Cod indicator	BUGET 2013
TOTAL CHELTUIELI (SECTIUNEA DE FUNCTIONARE+SECTIUNEA DE DEZVOLTARE)		1,862.00
SECTIUNEA DE FUNCTIONARE(01+79+84)		1,862.00
CHELTUIELI CURENTE(10+20+30+40+50+51SF+55SF+57+59)	01	1,862.00
TITLUL I CHELTUIELI DE PERSONAL(cod 10.01 la 10.03)	10	1,195.00
Cheltuieli salariale in bani (cod 10.01.01 la 10.01.16+10.01.30)	1001	936.00
Salarii de baza	100101	670.00
Fond pentru posturi ocupate prin cumul	100110	208.00
Fond aferent platii cu ora	100111	20.00
Indemnizatii de delegare	100113	3.00
Alte drepturi salariale in bani	100130	35.00
Contributii (cod 10.03.01 la 10.03.06)	1003	259.00
Contributii de asigurari sociale de stat	100301	194.00
Contributii de asigurari de somaj	100302	5.00
Contributii de asigurari sociale de sanatate	100303	49.00
Contributii de asigurari pentru accidente de munca si boli profesionale	100304	3.00
Contributii pt concedii si indemnizatii	100306	8.00
TITLUL II BUNURI SI SERVICII (cod 20.01 la 20.06+20.09 la 20.16+20.18 la 20.25+20.27+20.28)	20	667.00
Bunuri si servicii (cod 20.01.01 la 20.01.09+20.01.30)	2001	328.50
Furnituri de birou	200101	2.50
Materiale pentru curatenie	200102	3.00
Incalzit, iluminat si forta motrica	200103	33.00
Apa, cana si salubritate	200104	3.00
Carburant si lubrefiantix	200105	14.00
Piese de schimb	200106	3.00
Posta, telecomunicatii, radio, tv, internet	200108	20.00
Materiale si prestari de servicii cu caracter functional	200109	20.00
Alte bunuri si servicii pentru intretinere si functionare	200130	230.00
Reparatii curente	2002	3.00
Bunuri de natura obiectelor de inventar (cod 20.05.01 la 20.05.03+20.05.30)	2005	5.00
Alte obiecte de inventar	200530	5.00
Deplasari, detasari, transferari (cod 20.06.01+20.06.02)	2006	15.00
Deplasari interne, detasari, transferari	200601	15.00
Carti, publicatii si materiale documentare	2011	6.00
Pregatire profesionala	2013	5.00
Alte cheltuieli (cod 20.30.01 la 20.30.04+20.30.06+20.30.07+20.30.09+20.30.30)	2030	304.50
Prime de asigurare non-viata	203003	3.00
Alte cheltuieli cu bunuri si servicii	203030	301.50

STAT DE FUNCȚII
AL CENTRULUI DE CULTURA „AUGUSTIN BENA” ALBA

Nr. crt.	Denumirea funcției	Nivelul studiilor	Număr posturi
1	DIRECTOR ADJUNCT gradul I	S	1
2	Contabil șef gradul I	S	1
COMPARTIMENTUL PROGRAME CULTURALE ȘI EDITARE TIPĂRITURI			
3	Referent treapta IA	M	1
SERVICIUL DE CONSERVARE ȘI PROMOVARE A CULTURII TRADIȚIONALE			
4	Șef serviciu gradul I	S	1
5	Referent gradul IA	S	1
6	Referent gradul I	S	1
COMPARTIMENTUL REDACȚIA „DISCOBOLUL”			
7-8	Redactor gradul IA	S	2
9	Redactor gradul II	S	1
10	Redactor treapta I	M	1
11	Secretar redacție gradul II	S	1
SERVICIUL DE FORMARE CONTINUĂ «ȘCOALA DE ARTE ȘI MEȘTESUGURI»			
12	Șef serviciu gradul I	S	1
13-18	Expert gradul I	S	6
19	Expert gradul II(1 cu ½ normă)	S	0,5
20-21	Instructor treapta I	M	2
22	Instructor treapta II	M	1
23	Instructor treapta III (1 cu ½ normă)	M	0,5
24-27	Muncitor calificat II		4
28-29	Muncitor calificat III		2
30	Muncitor calificat I (1 cu ½ normă)		0,5
SERVICIUL ANSAMBLUL FOLCLORIC			
31	Șef serviciu gradul I	S	1
32-35	Solist instrumentist treapta I		4
36	Artist instrumentist gradul II	S	1
37-39	Solist instrumentist treapta II		3
40	Solist instrumentist treapta III		1
41	Solist vocal gradul II	S	1
42	Solist vocal treapta I		1
43-44	Solist vocal treapta II		2

45	Solist vocal treapta I (2 posturi cu ½ normă)		1
46	Maestru balet treapta II		1
47	Dansator treapta I (2 cu ½ normă)		1
48-50	Dansator treapta II (6 cu ½ normă)		3
51	Dansator treapta III (1 cu ½ normă)		0,5
SERVICIUL ANSAMBLUL ARTISTIC DE FANFARA			
52	Şef serviciu gradul I	S	1
53-55	Instrumentist treapta I (5 cu ½ normă)		2,5
56	Instrumentist treapta III (2 cu ½ normă)		1
57-59	Artist instrumentist gradul I (5 cu ½ normă)	S	2,5
COMPARTIMENTUL FINANCIAR, CONTABIL- RESURSE UMANE			
60	Economist gradul I A	S	1
61	Referent gradul I A	S	1
62	Referent treapta I	M	1
COMPARTIMENTUL ADMINISTRATIV			
63	Secretar treapta I	M	1
64	Şofer I	M	1
65	Îngrijitor		1
TOTAL			62

ORGANIGRAMA CENTRULUI DE CULTURĂ „AUGUSTIN BENA” ALBA

TOTAL : 62
COND. : 6
EXEC. : 56

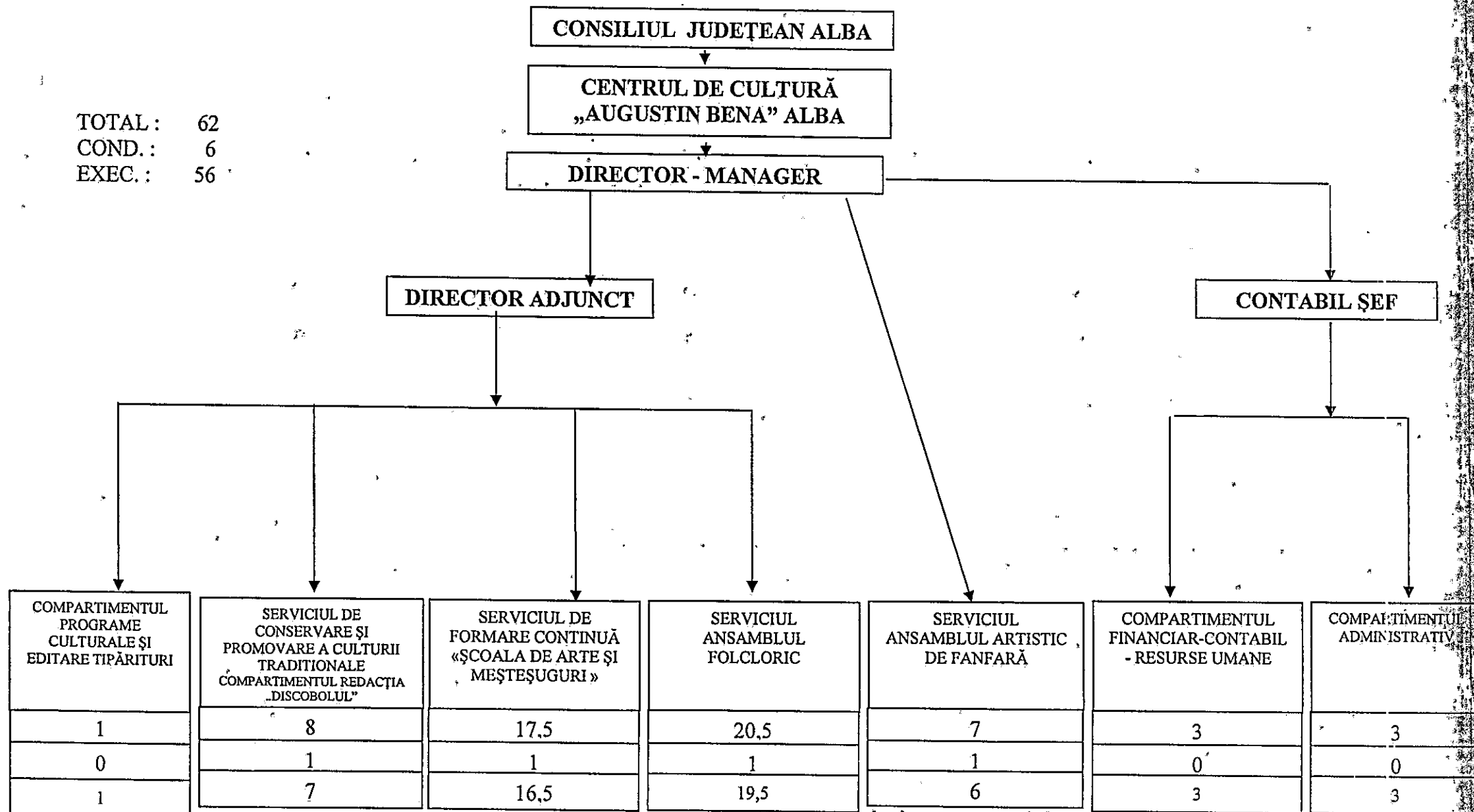

PROGRAMUL ACTIVITĂȚILOR CULTURALE PROPUSE DE CĂTRE
CENTRUL DE CULTURA AUGUSTIN BENA ALBA
PE ANUL 2013

Nr. crt.	Activitatea	Obiective	Data desfășurării	Parteneri
1.	Colocviile de etnografie si folclor – editia a X-a	Stimularea cercetărilor etno- folclorice Cunoașterea și practicarea metodelor de cercetare Atragerea unor personalități de prestigiu ale etnologiei românești Valorificarea moștenirii etno- folclorice a județului Alba Promovarea cultural – turistică a județului Alba	Martie	Universitatea “1 Decembrie 1918” Centrul de studii etnologice ORMA Asociația folcloriștilor și etnografilor Alba Editura și Radio Reîntregirea
2.	Expoziție de pictură „Culoare si armonie în prag de primăvară ”	Punerea în valoare a lucrărilor realizate de către cursanți si artisti plastici invitati Educarea publicului în domeniul artelor Stimularea creativității , evidențierea celor mai talentați elevi	1-8 Martie	Centrul pentru persoane vârstnice Alba Iulia
3.	Festivalul internațional al muzicii de fanfară editia a IV-a	Promovarea și popularizarea muzicii de fanfară Prezentarea unor spectacole cu diverse genuri muzicale specifice fanfarei Promovarea turistică a județului Alba	1 – 2 mai	Consiliul Judetean Alba Primăria municipiului A'ba Iulia Alte Primării și Consilii Locale din județ Colegiul Militar Liceal “Mihai Viteazul”
4.	STATU LA VASE – Obiceiuri pierdute, obiceiuri renăscute	Revigorarea obiceiurilor și tradițiilor din județul Alba Realizarea unor filme documentare	Mai	Primăria și Consiliul Local Șugag Biserica Ortodoxă Șugag

5.	Cultura pentru cultura	Promovarea valorilor tradiționale din județul Alba	Mai - iulie	Primarii si consilii locale din județul Alba
6.	Festivalul National dedicat Zilelor „Scolii de Arte si Mestesuguri”	Stimularea creativității și talentului cursanților Valorificarea si promovarea lucrărilor realizate de cursanti pe parcursul anului scolar Educarea publicului spre un gen artistic mai aparte Promovarea cultural-artistică a copiilor si tinerilor din cadrul Centrului de Cultură Cresterea gradului de interes pt.creatie si traditie populară în rândul tinerilor Afirmarea tinerilor cursanti de la clasele de mestesuguri Crearea unui spatiu competitional pentru cursantii scolilor de arte din tară, care să cuprindă: „Expozitii de arte vizuale” (sectiune de pictură, fotografie) „Tineri mestesugari”- editia a III-a (expozitie de obiecte mestesugăresti) „Cântec străbun” – editia a VII-a (festival de interpretare a cântecului popular) „O stea în Univers” (sectiune de muzică usoară si instrumentală).	14 - 17 Mai	Casa de Cultură a Sindicatelor (foaier) Galeriile de Artă Sala Unirii
7.	Artistul intre traditie si actualitate	Promovarea artistilor si a culturii traditionale si moderne	iunie	Uniunea Artiștilor Interpreți de Folclor Muzical din România
8.	Tabăra Internațională de creatie pentru tineret, Inter -Art Aiud, ed.a VIII-a	Tabăra propune o întâlnire de creatie a copiilor si tinerilor cu vârste între 12-16 ani, din opt țări europene, ca modalitate de cunoastere si perceptie interculturală prin artele plastice.	10-20 iulie	Centrul Cultural "Liviu Rebreanu" Aiud Fundatia Inter-Art Aiud
9.	Zilele culturii maghiare	Promovarea dialogului etno-cultural și a valorilor tradițional culturale maghiare din județul Alba	14-15 iulie	Primaria si consiliul local Unirea
10.	Tabara nationala de arte plastice	Promovarea artistilor plastici de valoare, a tinerelor talente prin organizarea unei tabere de creatie Promovarea județului Alba la nivel național	5-11 august	UAP- filiala Alba

11.	Tabăra Internațională de artă plastică Inter-Art Aiud, ed.a XVIII-a	Manifestarea, aflată sub patronajul Comisiei Naționale a României pentru UNESCO, reunește într-o tabără de creație 40 de artiști plastici din 20 de țări ale lumii, și propune schimburi culturale prin activitate artistică liberă, simpozioane.	10-26 august	Centrul Cultural "Liviu Rebreanu" Aiud Fundatia Inter-Art Aiud
12.	Festivalul Internațional de documentare artistice și artă foto-AIUD ART, ed.a IX-a	Festivalul se constituie într-o adevărată școală de stil și manieră în realizarea unor fotografii și filme documentare a unor artiști în domeniu din diverse țări ale lumii.	18-19 octombrie	Centrul Cultural "Liviu Rebreanu" Aiud Fundatia Inter-Art Aiud
13.	Targul mesterilor populari	Promovarea valorilor culturii tradiționale românești	septembrie	Asociația Artă și Tradiții Mestesugărești Alba
14.	„Între două lumi” – editia a VI – a Concert de muzică clasică și expoziție de arte plastice	Promovarea unor artiști talentați ai instituției Promovarea artei contemporane albauliene, a unui gen muzical și a unui eveniment de excepție Realizarea unui album și CD ce va promova pe plan național activitățile instituției	Noiembrie	Teatrul de Păpuși „Prichindel” Alba Iulia
15.	„1 Decembrie – Ziua Națională a României	Manifestări culturale-artistice	1 Decembrie	Consiliul Județean Alba Prefectura jud.Alba Primăria municipiului Alba Iulia
16.	„Sara Crăciunului nost'!”	Organizarea unui spectacol de colinde	decembrie	
17.	Drumuri culturale	Promovarea formațiilor artistice din jud.Alba și ale Centrului Participarea la festivaluri și concursuri naționale de folclor	2013	
18.	Alte manifestări culturale - artistice			

Parteneriate cu alte instituții de cultură și de educație din municipiu și județ, precum și cu ONG-uri expertizate în derularea unor proiecte cu finanțare europeană:

Nr. Crt.	Activitatea	Obiective	Data și locul desfășurării	Colaborări
1.	La izvoarele tradiției și creației populare	Păstrarea și conservarea tradițiilor	03 Febr. 2013 – Zona Muresului Mijlociu – Vintu de Jos 10 Febr. 2013 – Zona Târnavelor – Crăciunelul de Jos 17 Febr. 2013 – Zona Ampoiului – Galda de Jos 24 Febr. 2013 – Zona Muresului Superior – Fărău 03 Martie 2013 – Zona Văii Secaselor – Daia Română 10 Martie 2013 – Zona M-tii Apuseni – Ciuruleasa 17 Martie 2013 – Zona M-tii Apuseni - Sohodol	Primăriile partenere din județ
2.	Înmormântarea Fărșangului	Păstrarea și conservarea tradițiilor minorităților conlocuitoare	Februarie 2013	Asociația de dezvoltare comunitară Primăria și Consiliul Local Râmetea
3.	Tradiții Presecane	Promovarea cultural-turistică a zonei	Aprilie 2013	Primăria Meteș
4.	Măsuratul oilor	Promovarea cultural-turistică a zonei	Mai 2013	Primăria Meteș
5.	Zii bade cu fluiera	Promovarea cultural – turistică a zonei	Mai 2013 Șugag	Primăria Șugag
6.	Târgul de Fete	Promovarea cultural – turistică a zonei	Iulie 2013 Avram Iancu	Primăria Avram Iancu
7.	„Sus, sus, sus la moși la munte”- editia a XVIII-a	Promovarea tinerilor prin organizarea unor concursuri de gen	Iulie 2013	Primăria Câmpeni
8.	Festivalul Secerișului	Promovarea cultural-turistică a zonei	Iulie 2013	Primăria Meteș
9.	Ziua lemnarilor	Promovarea cultural-turistică a zonei	August 2013	Primăria Horea

10.	Mărie, dragă Mărie	Promovarea cultural – turistică a zonei	August 2013	Primăria Roșia Montană
11.	Festivalul „Strugurele de Aur”	Promovarea tinerilor prin organizarea unor concursuri de gen	Septembrie 2013	Primăria Jidvei SC Jidvei SRL
12.	Festivalul „Toamna Cugireană”	Promovarea cultural – turistică a zonei	Septembrie 2013	Primăria Cugir
13.	Festival interjudetean de romane „Mândra mea de altădată”	Promovarea genului muzical în rândul tinerilor	Octombrie 2013	Primăria și Consiliul local Blaj
14.	Festivalul de interpretare a muzicii populare românești „Felician Fărcasiu” – editia a XI-a	Promovarea tinerilor prin organizarea unor concursuri de gen	Octombrie 2013	Centrul Cultural „Lucian Blaga” Sebes
15.	Festivalul „Mureș pe marginea ta”	Promovarea tinerilor prin organizarea unor concursuri de gen	Octombrie 2013	Primăria Ocna Mureș
16.	„O, ce veste minunată !” – editia a IV-a	Promovarea formatiilor artistice din zona Muntilor Apuseni	Decembrie 2013	Casa de Cultură „Avram Iancu” Câmpeni
17.	Salonul international de pictură „1 Decembrie” – editia a XVI-a		Decembrie 2013	Cercul Militar

BUGETUL DE VENITURI SI CHELTUIELI LA CAP:83.10-CAMERA AGRICOLA JUDETEANA-PE ANUL 2013

mii lei

DENUMIRE INDICATORI	Cod indicator	BUGET 2013
TOTAL VENITURI	000110	315.00
I. VENITURI CURENTE		86.00
C. VENITURI NEFISCALE	0012	86.00
C2. VANZARI DE BUNURI SI SERVICII(33.10+34.10+35.10+36.10+37.10)	0014	86.00
Venituri din prestari de servicii si alte activitati(cod 33.10.05+33.10.08+33.10.13+33.10.14+33.10.16+33.10.17+33.10.19+33.10.21+33.10.30 la 33.10.32)	3310	86.00
Venituri din prestari de servicii	331008	86.00
IV. SUBVENTII(cod 0018)	0017	229.00
SUBVENTII DE LA ALTE NIVELE ALE ADMNISTRATIEI PUBLICE(42.10+43.10)	0018	229.00
Subventii de la alte administratii(cod 43.10.09+43.10.10+43.10.14+43.10.15+43.10.16+43.10.17)	4310	229.00
Subventii din bug local ptr finantarea camerelor agricole	431015	229.00
VENITURILE SECTIUNII DE FUNCTIONARE (00.02+00.17)	Y000110	315.00
I. VENITURI CURENTE (cod 00.03+00.12)	Y0010	86.00
C.VENITURI NEFISCALE(0013+0014)	Y0012	86.00
C2. VANZARI DE BUNURI SI SERVICII(33.10+34.10+35.10+36.10+37.10)	Y0014	86.00
Venituri din prestari de servicii si alte activitati(cod 33.10.05 la 33.10.50)	Y3310	86.00
Venituri din prestari de servicii	Y331008	86.00
IV. SUBVENTII (cod 00.18)	Y0017	229.00
SUBVENTII DE LA ALTE NIVELE ALE ADMNISTRATIEI PUBLICE(cod 43.10)	Y0018	229.00
Subventii de la alte administratii	Y4310	229.00
Subventii din bug local ptr finantarea camerelor agricole	Y431015	229.00
TOTAL CHELTUIELI (cod 50.10+59.10+63.10+69.10+79.10)	4910	315.00
CHELTUIELI CURENTE	10.01	315.00
TITLUL I CHELTUIELI DE PERSONAL	10.10	295.00
TITLUL II BUNURI SI SERVICII	10.20	20.00
PARTEA A V-A ACTIUNI ECONOMICE(cod 80.10+83.10+84.10+87.10)	7910	315.00
Agricultura, silvicultura, piscicultura si vanatoare(cod 83.10.03.07+83.10.03.30)	8310	315.00
CHELTUIELI CURENTE	8310.01	315.00
TITLUL I CHELTUIELI DE PERSONAL	8310.10	295.00
TITLUL II BUNURI SI SERVICII	8310.20	20.00
Agricultura, silvicultura, piscicultura si vanatoare	831003	315.00
Camere agricole	83100307	315.00
CHELTUIELILE SECTIUNII DE FUNCTIONARE(COD 50.10+59.10+63.10+69.10+79.10)	Y4910	315.00
CHELTUIELI CURENTE	YY10.01	315.00
Titlul I Cheltuieli de personal	YY10.10	295.00
Titlul II Bunuri si servicii	YY10.20	20.00
PARTEA A V-A ACTIUNI ECONOMICE(cod 80.10+83.10+84.10+87.10)	Y7910	315.00
Agricultura, silvicultura, piscicultura si vanatoare	Y8310	315.00
CHELTUIELI CURENTE	Y8310.01	315.00
Titlul I Cheltuieli de personal	Y8310.10	295.00
Titlul II Bunuri si servicii	Y8310.20	20.00
Agricultura, silvicultura, piscicultura si vanatoare	Y831003	315.00
Camere agricole	Y83100307	315.00

DETALIEREA CHELTUIELILOR PE ARTICOLE SI ALINIAE LA CAP.83.10.03.07- CAMERA AGRICOLA JUDETEANA -
PE ANUL 2013

mii lei

DENUMIREA INDICATORILOR	Cod indicator	BUGET 2013
TOTAL CHELTUIELI (SECTIUNEA DE FUNCTIONARE+SECTIUNEA DE DEZVOLTARE)		315.00
SECTIUNEA DE FUNCTIONARE(01+79+84)		315.00
CHELTUIELI CURENTE(10+20+30+40+50+51SF+55SF+57+59)	01	315.00
TITLUL I CHELTUIELI DE PERSONAL(cod 10.01 la 10.03)	10	295.00
Cheltuieli salariale in bani (cod 10.01.01 la 10.01.16+10.01.30)	1001	231.00
Salarii de baza	100101	170.00
Sporuri pentru conditii de munca	100105	13.00
Indemnizatii platite unor persoane din afara unitatii	100112	1.00
Alte drepturi salariale in bani	100130	47.00
Contributii (cod 10.03.01 la 10.03.06)	1003	64.00
Contributii de asigurari sociale de stat	100301	48.20
Contributii de asigurari de somaj	100302	1.20
Contributii de asigurari sociale de sanatate	100303	12.10
Contributii de asigurari pentru accidente de munca si boli profesionale	100304	0.40
Contributii pt concedii si indemnizatii	100306	2.10
TITLUL II BUNURI SI SERVICII (cod 20.01 la 20.06+20.09 la 20.16+20.18 la 20.25+20.27+20.30)	20	20.00
Bunuri si servicii (cod 20.01.01 la 20.01.09+20.01.30)	2001	19.00
Incalzit, iluminat si forta motrica	200103	5.00
Apa, canal si salubritate	200104	1.00
Posta, telecomunicatii, radio, tv, internet	200108	3.00
Materiale si prestari de servicii cu caracter functional	200109	1.00
Alte bunuri si servicii pentru intretinere si functionare	200130	9.00
Deplasari, detasari, transferari (cod 20.06.01+20.06.02)	2006	1.00
Deplasari interne, detasari, transferari	200601	1.00

STAT DE FUNCȚII
AL CAMEREI AGRICOLE JUDEȚENE ALBA

Nr. crt.	Denumirea funcției	Clasa	Gradul profesional	Număr posturi
1.	DIRECTOR EXECUTIV			1
2.	DIRECTOR EXECUTIV ADJUNCT			1
<i>Serviciul extensie, consultanță și promovare forme asociative, Instruire și formare profesională, elaborare, implementare și evaluare proiecte, asistență tehnică zonală.</i>				
3.	Șef serviciu			1
<i>Compartiment extensie, consultanță și promovare forme asociative</i>				
4.	Consilier	I	Superior	2
<i>Compartiment instruire și formare profesională</i>				
5.	Consilier	I	Superior	1
<i>Compartiment elaborare, implementare și evaluare proiecte</i>				
6.	Consilier	I	Superior	1
<i>Compartiment asistență tehnică zonală</i>				
7.	Consilier	I	Superior	13
<i>Compartiment relații publice și comunicare</i>				
8.	Consilier	I	Superior	2
<i>Compartiment resurse umane</i>				
9.	Consilier	I	Superior	1
<i>Compartiment buget-finanțe, contabilitate și venituri proprii</i>				
10.	Consilier	I	Superior	1
11.	Consilier	I	Asistent	1
	TOTAL			25

Total posturi	Din care :	
	Conducere	Execuție
25	3	22

**ORGANIGRAMA
CAMEREI AGRICOLE JUDEȚENE ALBA**

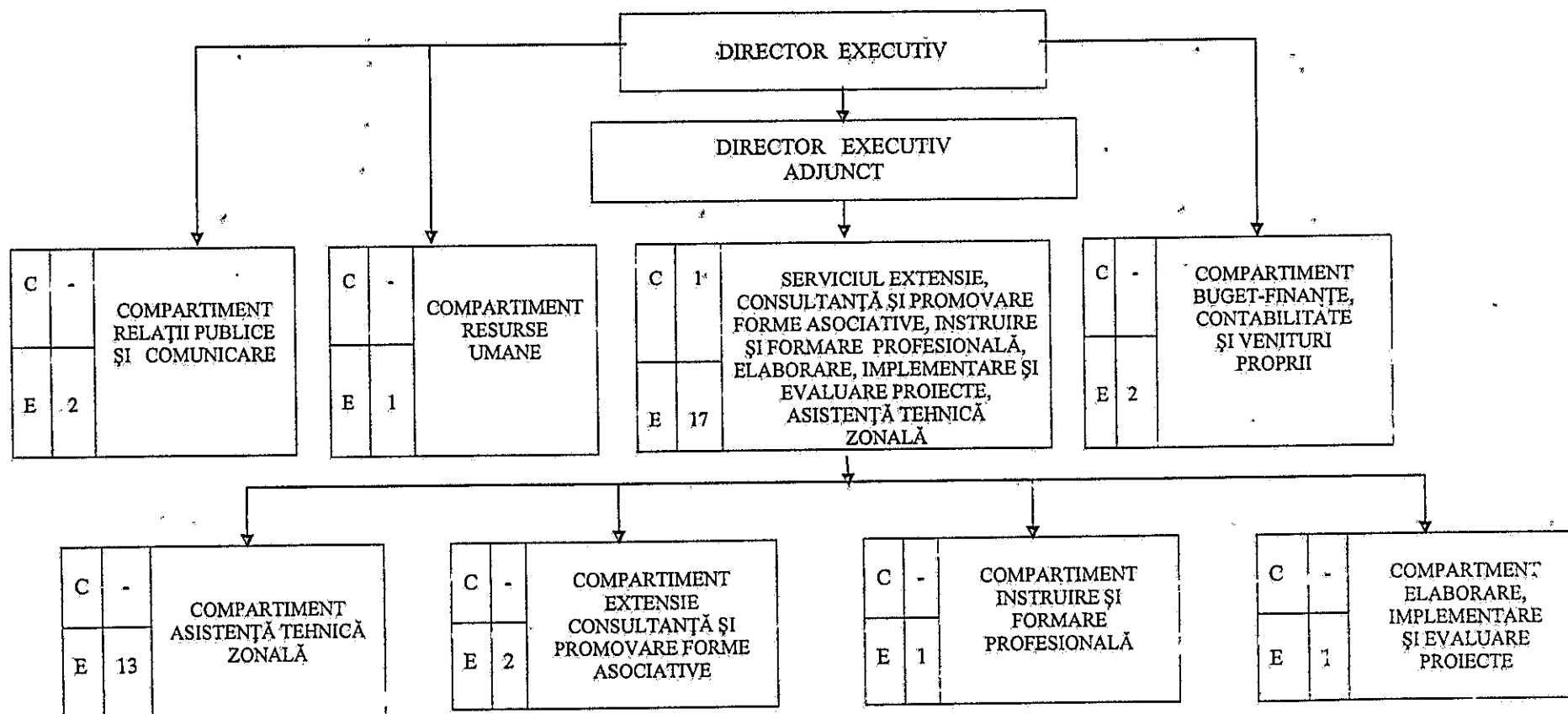

Propuneri privind Programul activităților de consultanță,
extensie și formare profesională pe anul 2013

1. Formare profesională

a) Realizarea de cursuri de calificare a producătorilor agricoli

Cursuri autorizate

Nr. crt.	Meseria	Numărul de cursuri	Numărul de cursanți	Durata cursului	Instituția cu care colaborează	Costul estimativ lei
1.	Lucrător în creșterea animalelor	3	84	3 luni	Agenția Județeană pentru Prestații Sociale Alba	1.500
2.	Lucrător în cultura plantelor	2	56	3 luni		1.000
3.	Apicultor	5	140	3 luni		2.500
TOTAL		10	280			5.000

Nota : Din suma de 600 lei /curs - 360 lei reprezinta plata comisiei de examinare iar diferenta suportul de curs.

b) Realizarea de cursuri de instruire a producătorilor agricoli

Nr. crt.	Tematica instruirii 2012	Locul desfasurarii	Perioada	Numarul de participanti	Costul estimativ lei
1.	<ul style="list-style-type: none"> • Promovarea activității Camerei Agricole Județene Alba • Norme de ecocondiționalitate (standarde și cerințe obligatorii pentru fermieri) : <ul style="list-style-type: none"> – bunele condiții agricole și de mediu - GAEC – obligația menținerii suprafeței de pajiști permanente la nivel național – cerințele legale în materie de gestionare – SMR – cerințele minime privind utilizarea îngrășămintelor și a pesticidelor în cadrul plășilor de agro-mediu; ▪ Domeniul de aplicare a normelor de ecocondiționalitate: ▪ Sancțiuni pentru nerespectarea normelor de ecocondiționalitate de către fermieri în cadrul sistemelor de sprijin ▪ Ghidul fermierului privind ecocondiționalitatea. ▪ Codul de bune practici în fermă – măsuri, metode și tehnici agricole cu privire la utilizarea și protejarea resurselor naturale în agricultură ▪ Codul de bune practici agricole ▪ Programul de acțiune pentru zonele vulnerabile la poluarea cu nitrați din surse agricole 	Alba- Iulia Cricau Teius Cimpeni Sebes Câlnic Aiud Ocna Mures Crăciunel Șona	15.02- 30.04.2013	280	2.000

<p>▪ Alte domenii de interes pentru fermieri</p> <ul style="list-style-type: none"> - prevenirea și controlul integrat al poluării → reducerea emisiilor de poluanți în agricultură; - utilizarea durabilă a resurselor naturale în agricultură; - conservarea resurselor genetice vegetale și animale; - gestiunea deșeurilor provenite din agricultură; - securitatea muncii în agricultură - promovarea formelor de ajutor financiar acordate producătorilor agricoli atât de la bugetul de stat cât și de la Uniunea Europeană - adaptarea agriculturii la schimbările climatice; - atenuarea efectelor schimbărilor climatice asupra agriculturii și mediului rural; - utilizarea surselor de energie regenerabilă. 				
TOTAL				2.000

Nota : Data exacta cand se vor organiza actiunile propuse mai sus, va fi comunicata in prealabil, cu 15 zile inainte.

2. Realizarea de loturi demonstrative

a) domeniul vegetal

Nr. crt.	Cultura	Număr loturi	Suprafața totală ha
1.	Porumb	11	19
2.	Cartof	3	1,6
3.	Floarea soarelui	2	5
TOTAL		16	25,6

b) domeniul zootehnic

Nr. crt.	Specia	Număr loturi	Număr animale
1.	Albine	2	400
2.	Bovine	1	20
3.	Ovine	1	200
TOTAL		4	

Nota : Numarul definitiv de loturi demonstrative care se vor realiza se va stabili de comun acord cu furnizorii de inputuri, la inceputul anului 2013

3. Realizarea de demonstrații practice

Nr. crt.	Denumirea activității practice	Locul și data desfășurării	Organizatori	Costul estimativ lei
1.	Controlul auditiv al modului de iernare al familiilor de albine	Aiud - Magina 01.2013	Camera Agricola Judeteana Alba (CAJ Alba) Compartiment de Asistenta Tehnica Zonala Aiud (CATZ Aiud)	250
	Stocarea utilajelor agricole in	SC Agromec Ocna	CAJ Alba	

2.	perioada cu temperaturi scazute	Mures 01 .2013	CATZ Ocna Mures SC Agromec Ocna Mures	250
3.	Executarea tăierilor la pomii fructiferi	Cetea 02. 2013	CAJ Alba CATZ Galda de Jos PF Sârbu Dorel	250
4.	Verificarea viabilitatii ochilor de rod la vita de vie la iesirea din iarna.	Sona 02.2013	CAJ Alba CATZ Sona Fermier. Talau Marin	400
5.	Taieri in viticultura metode de taiere	Crăciunel 03.2013	CAJ Alba CATZ Crăciunel	250
6.	Reglarea utilajelor folosite la pregătirea terenului pentru insamintarea culturilor de primavara	SC Agrolotus SRL Teiuş 03 .2013	CAJ Alba CATZ Teiuş SC Agrolotus SRL	250
7.	Lucrari in verde la vita de vie	SC Jidvei Ferma Calnic 04.2013	CAJ Alba CATZ Calnic	250
8.	Stabilirea momentului optim de executare a erbicidarii cerealelor in functie de dezvoltarea buruienilor.	Biia 04.2013	CATZ Sona Sc. Novia Srl	400
9.	Cresterea matcilor de albine	Aiud 05.2013	CAJ Alba CATZ Aiud	250
10.	Lucrări practice privind întreţinerea culturilor tratamente , erbicidări	SC Presmec Teius 05 2013	CAJ Alba CATZ Teiuş SC Presmec	250
11.	Evaluarea productiei de cereale intr-o unitate de productie.	Galda de Jos 06.2013	CAJ Alba CATZ Galda de Jos Sc. Speranta S.R.L.	250
12.	Pasunatul alpin - evaluarea compozitiei floristice ; evaluarea cantitatii de masa verde la unitatea de suprafata	Cimpeni 06.2013	CAJ Alba CATZ Cimpeni	400
13.	Extractia mierii	Aiud 07.2013	CAJ Alba CATZ Aiud	250
14.	Identificarea bolilor si daunatorilor la pomii fructiferi	Sinmiclaus 07.2013	CAJ Alba CATZ Sona Fermier. Horsia Ioan	400
15.	Recoltarea si însilozarea porumbului	SC Stazoo Teius 08 .2013	CAJ Alba CATZ Teiuş SC Stazoo –Teiuş	250
16.	Producerea silozului pentru animale	Sebes- Petresti 08 2012	CAJ Alba CATZ SEBES SC SANDALĂ&DORIN	250
17.	Plantarile de toamna la pomii fructiferi. Lucrari in ferma pomicola.	Unirea 09.2012	CAJ Alba CATZ Ocna Mures si PF din Unirea	250
18.	Evaluarea productiei si a comportamentului hibridilor la lotul demonstrativ de porumb	Craciunel , 09.2012	CAJ Alba CATZ Craciunel	250
19.	Pregatirea adaposturilor pentru animale	Cimpeni 09.2013	CAJ Alba CATZ Cimpeni	400
20.	Pregatirea stupilor in vederea iernarii	Aiud 10.2013	CAJ Alba CATZ Aiud	250

21.	Alegerea momentului optim de recoltare a strugurilor in functie de continutul in zahar	Sona 10.2013	CATZ Sona Fermier. Anghel Ghe	400
22.	Plantarea de toamna a pomilor	Sebes 11.2012	CATZ SEBES	250
23.	Pritocul vinului	Cilnic 11.2013	CATZ Calnic	250
24.	Intocmirea planului de productie intr-o ferma mixta	Sinmiclaus 12.2013	CATZ Sona Fermier. Biro Levente	400
TOTAL - 24				7.050

Nota : Data exacta cand se vor organiza actiunile propuse mai sus, va fi comunicata in prealabil, cu 15 zile inainte.

4. Realizarea de târguri, expoziții, concursuri, simpozioane, întâlniri

Nr. crt.	Specificație	Tematica	Localitatea	Perioada	Costul estimativ lei
1. Târguri					
1.	Tîrg tradițional de animale	Expozitie de animale cu vnzare prin licitatie	Teius	02.2013	300
2.	Tîrgul grădinarului	Stand de carte , pliante brosur, consultanta de specialitate	Alba Iulia	03.2013	300
3.	Tîrg expoziție Agraria	Deplasare si vizită la târg.	Cluj- Napoca	04- 05.2013	500
4.	Tîrg tradițional de animale	Expozitie de animale cu vânzare Stand de carte , pliante brosur, consultanta de specialitate	Abrud	05.2013	200
5.	Tîrg tradițional de animale	Expozitie de animale cu vânzare Stand de carte , pliante brosur, consultanta de specialitate	Cimpeni	08.2013	400
6.	Tîrgul Apulum Agraria	Stand de carte , pliante brosur, consultanta de specialitate	Alba Iulia	09.2013	500
7.	Tîrg tradițional de animale	Expozitie de animale cu vânzare . Stand de carte , pliante brosur, consultanta de specialitate	Sebes	09.2013	200
8.	Ziua recoltei Ocna Mures	Produse legumicole, animaliere si alte produse specifice toamnei. Stand de carte , pliante brosur, consultanta de specialitate	Ocna Mures	10.2013	300
9.	Tîrgul crizantemelor	Expoziție cu vanzare de flori de toamna. Stand de carte , pliante brosur, consultanta de specialitate	Aiud	10-11.2013	250
TOTAL - 9					2.950
2. Expoziții					
1.	Surasul Florilor	Promovarea producătorilor de flori si a apicultorilor din zona	Aiud	05.2013	200
2.	Ziua Rozelor	Promovarea producătorilor de trandafiri din zona,	Ciumbrud-Aiud	06.2013	350

		expozitie de soiuri de trandafiri			
	TOTAL -2				550
3. Concursuri					
1.	Alimentele bio Promovarea si constientizarea necesitatii producerii si consumului de alimente bio.		Aiud	03.2013	250
2.	Cultura legumelor Care dintre fermieri stapănește cel mai bine tehnologia de cultivare a legumelor ?		Sebeș	10.2013	250
3.	Tunsul oilor Promovarea oieritului si a ideii de asociere		Aiud	05.2013	250
4.	Cele mai aspectoase legume.		Noslac	08.2013	300
5.	Mulsul oilor Cele mai productive exemplare		Farau	09.2013	300
	TOTAL -5				1350

Nota : Data exacta cand se vor organiza actiunile propuse mai sus, va fi comunicata in prealabil, cu 15 zile inainte.

5. Intocmirea de cereri de plată masuri program PNDR

Nr. crt.	Măsura	Număr cereri plata	Costul estimativ
1.	141	150	2000
2.	112	20	500
	TOTAL	170	2500

6. Realizarea activităților de asistență tehnică de specialitate cu caracter permanent

Nr. crt.	Domeniul	Număr consultații			
		Total	d.c. exploatații		
			mici	medii	mari
I.	Domeniul vegetal	4.900	4175	635	90
1	Cultura mare	2.200	1650	500	50
2	Legumicultură	1.800	1700	80	20
3	Pomicultură	500	460	30	10
4	Viticultură	400	365	25	10
II.	Domeniul zootehnic	3.300	3050	200	50
III.	Alte domenii	1.500	1330	150	20
	Total general	9.700	8555	985	160

Nota –numarul mediu de activitati de asistenta tehnica de specialitate este de 3/consultant/zi

Încadrarea exploatațiilor în cele trei tipuri de dimensiuni este următoarea:

Mici = 0 – 10 ha

Medii = 10 – 50 ha

Mari = peste 50 ha

7. Alte activitati

- Acordarea de consultanta si elaborarea de proiecte prin programul PNDR , in functie de solicitari si graficul sesiunilor de depunere , in anul 2013;
- Participarea in calitate de lectori, la cursurile de calificare/instruire a producatorilor agricoli ;
- Elaborarea documentatiilor pentru deschiderea / finalizarea cursurilor de calificare a producatorilor agricoli ; organizarea examenelor de absolvire ;
- Completarea si eliberarea certificatelor de calificare profesionala si a adeverintelor solicitate ;
- Sprijinirea fermierilor in completarea de cereri, pentru obtinerea subventiilor derulate prin centrele APIA ;
- Colaborare cu Directia Agricola Judeteana Alba in culegerea datelor statistice privind AGR 2A si 2B.
- Participarea in Comisia pentru aplicarea Planului de actiune pentru protectia apelor impotriva poluarii cu nitrati , proveniti din surse agricole;
- Participarea la actiunile bilunare ale Comitetului de coordonare a administratiei agricole Alba ;
- Elaborare proiecte tehnice de infiintare a plantatiilor pomicole si de arbusti fructiferi ;
- Intocmirea tuturor situatiilor operative solicitate de catre *Compartimentul consultanță, extensie și formare profesională* din cadrul Ministerului Agriculturii și Dezvoltării Rurale si Consiliului Județean Alba .

BUGETUL DE VENITURI SI CHELTUIELI LA CAPITOLUL 87:10:50 - DIRECTIA JUDETEANA DE DEZINSECTIE SI ECOLOGIZARE MEDIU ALBA PE ANUL 2013

DENUMIREA INDICATORILOR	Cod indicator	BUGET 2013 mii lei
TOTAL VENITURI	000110	1,676.00
I. VENITURI CURENTE		1,616.00
C. VENITURI NEFISCALE	0012	1,616.00
C2. VANZARI DE BUNURI SI SERVICII(33.10+34.10+35.10+36.10+37.10)	0014	1,616.00
Venituri din prestari de servicii si alte activitati(cod 33.10.05+33.10.08+33.10.13+33.10.14+33.10.16+33.10.17+33.10.19+33.10.21+33.10.30 la 33.10.32)	3310	1,616.00
Alte venituri din prestari de servicii si alte activitati	331050	1,616.00
IV. SUBVENTII(cod 0018)	0017	60.00
SUBVENTII DE LA ALTE NIVELE ALE ADMINISTRATIEI PUBLICE(42.10+43.10)	0018	60.00
Subventii de la alte administratii(cod 43.10.09+43.10.10+43.10.14+43.10.15+43.10.16+43.10.17)	4310	60.00
Subventii pentru institutii publice	431009	35.00
Subventii ptr institutii publice destinate sectiunii de dezvoltare	431019	25.00
VENITURILE SECTIUNII DE FUNCTIONARE (00.02+00.17)	Y000110	1,651.00
I. VENITURI CURENTE (cod 00.03+00.12)	Y0010	1,616.00
C.VENITURI NEFISCALE(0013+0014)	Y0012	1,616.00
C2. VANZARI DE BUNURI SI SERVICII(33.10+34.10+35.10+36.10+37.10)	Y0014	1,616.00
Venituri din prestari de servicii si alte activitati(cod 33.10.05 la 33.10.50)	Y3310	1,616.00
Alte venituri din prestari de servicii si alte activitati	Y331050	1,616.00
IV. SUBVENTII (cod 00.18)	Y0017	35.00
SUBVENTII DE LA ALTE NIVELE ALE ADMINISTRATIEI PUBLICE(cod 43.10)	Y0018	35.00
Subventii de la alte administratii	Y4310	35.00
Subventii pentru institutii publice	Y431009	35.00
VENITURILE SECTIUNII DE DEZVOLTARE	Y000110	25.00
IV SUBVENTII (cod 00.18)	Y0017	25.00
Subventii de la alte nivele ale administratiei publice (cod 42.10+43.10)	Y0018	25.00
Subventii de la alte administratii (cod 43.10.14+43.10.16+43.10.17)	Y4310	25.00
Subventii ptr institutii publice destinate sectiunii de dezvoltare	Y431019	25.00
TOTAL CHELTUIELI (cod 50.10+59.10+63.10+69.10+79.10)	4910	1,736.30
CHELTUIELI CURENTE	10.01	1,710.00
TITLUL I CHELTUIELI DE PERSONAL	10.10	390.00
TITLUL II BUNURI SI SERVICII	10.20	1,320.00
CHELTUIELI DE CAPITAL	10.70	26.30
TITLUL IX ACTIVE NEFINANCIARE	10.71	26.30
PARTEA A V-A ACTIUNI ECONOMICE(cod 80.10+83.10+84.10+87.10)	7910	1,736.30
Alte actiuni economice(cod 87.10.50)	8710	1,736.30
CHELTUIELI CURENTE	8710.01	1,710.00
TITLUL I CHELTUIELI DE PERSONAL	8710.10	390.00
TITLUL II BUNURI SI SERVICII	8710.20	1,320.00
CHELTUIELI DE CAPITAL	8710.70	26.30
TITLUL XII ACTIVE NEFINANCIARE	8710.71	26.30
Alte actiuni economice	871050	1,736.30
VII. REZERVE, EXCEDENT / DEFICIT	9610	-60.30
DEFICIT(99.10.96+99.10.97)	9910	60.30
Deficitul sectiunii de functionare	991096	59.00
Deficitul sectiunii de dezvoltare	991097	1.30
CHELTUIELILE SECTIUNII DE FUNCTIONARE(COD 50.10+59.10+63.10+69.10+79.10)	Y4910	1,710.00
CHELTUIELI CURENTE	YY10.01	1,710.00
Titlu I Cheltuieli de personal	YY10.10	390.00
Titlu II Bunuri si servicii	YY10.20	1,320.00
PARTEA A V-A ACTIUNI ECONOMICE(cod 80.10+83.10+84.10+87.10)	Y7910	1,710.00

Alte actiuni economice	Y8710	1,710.00
CHELTUIELI CURENTE	Y8710.01	1,710.00
Titlul I Cheltuieli de personal	Y8710.10	390.00
Titlul II Bunuri si servicii	Y8710.20	1,320.00
Alte actiuni economice	Y871050	1,710.00
VII. REZERVE, EXCEDENT / DEFICIT	Y9610	-59.00
DEFICIT(COD 99.10.96+99.10.97)	Y9910	59.00
Deficitul sectiunii de functionare	Y991096	59.00
CHELTUIELILE SECTIUNII DE DEZVOLTARE(COD 50.10+59.10+63.10+69.10+79.10)	Y4910	26.30
CHELTUIELI DE CAPITAL	YY10.70	26.30
Titlul XII Active nefinanciare	YY10.71	26.30
PARTEA A V-A ACTIUNI ECONOMICE(cod 80.10+83.10+84.10+87.10)	Y7910	26.30
Alte actiuni economice	Y8710	26.30
CHELTUIELI DE CAPITAL	Y8710.70	26.30
Titlul XII Active nefinanciare	Y8710.71	26.30
Alte actiuni economice	Y871050	26.30
DEFICIT	Y9910	1.30
Deficitul sectiunii de dezvoltare	Y991097	1.30

DETALIEREA CHELTUIELILOR PE ARTICOLE SI ALINIATE CAP.87.10.50 DIRECTIA JUDETEANA DE DEZINSECTIE SI
ECOLOGIZARE MEDIU ALBA PE ANUL 2013

DENUMIREA INDICATORILOR	Cod indicator	BUGET 2013 mii lei
TOTAL CHELTUIELI (SECTIUNEA DE FUNCTIONARE+SECTIUNEA DE DEZVOLTARE)		1,736.30
SECTIUNEA DE FUNCTIONARE(01+79+84)		1,710.00
CHELTUIELI CURENTE(10+20+30+40+50+51SF+55SF+57+59)	01	1,710.00
TITLUL I CHELTUIELI DE PERSONAL(cod 10.01 la 10.03)	10	390.00
Cheltuieli salariale in bani (cod 10.01.01 la 10.01.16+10.01.30)	1001	305.00
Salarii de baza	100101	270.00
Sporuri pentru conditii de munca	100105	35.00
Contributii (cod 10.03.01 la 10.03.06)	1003	85.00
Contributii de asigurari sociale de stat	100301	63.00
Contributii de asigurari de somaj	100302	2.00
Contributii de asigurari sociale de sanatate	100303	16.00
Contributii de asigurari pentru accidente de munca si boli profesionale	100304	1.00
Contributii pt concedii si indemnizatii	100306	3.00
TITLUL II BUNURI SI SERVICII (cod 20.01 la 20.06+20.09 la 20.16+20.18 la 20.25+20.27+20.28)	20	1,320.00
Bunuri si servicii (cod 20.01.01 la 20.01.09+20.01.30)	2001	1,210.00
Furnituri de birou	200101	4.00
Materiale pentru curatenie	200102	1.00
Incalzit, iluminat si forta motrica	200103	19.00
Apa, canal si salubritate	200104	4.00
Carburanti si lubrefiantix	200105	45.00
Piese de schimb	200106	8.00
Transport	200107	1.00
Posta, telecomunicatii, radio, tv, internet	200108	8.00
Materiale si prestari de servicii cu caracter functional	200109	1,110.00
Alte bunuri si servicii pentru intretinere si functionare	200130	10.00
Bunuri de natura obiectelor de inventar (cod 20.05.01 la 20.05.03+20.05.30)	2005	5.00
Uniforme si echipament	200501	2.00
Alte obiecte de inventar	200530	3.00
Deplasari, detasari, transferari (cod 20.06.01+20.06.02)	2006	1.00
Deplasari interne, detasari, transferari	200601	1.00
Protectia muncii	2014	4.00
Alte cheltuieli (cod 20.30.01 la 20.30.04+20.30.06+20.30.07+20.30.09+20.30.30)	2030	100.00
Reclama si publicitate	203001	2.00
Prime de asigurare non-viata	203003	10.00
Alte cheltuieli cu bunuri si servicii	203030	88.00
SECTIUNEA DE DEZVOLTARE(cod 51+55+56+70+81+84)	70	26.30
CHELTUIELI DE CAPITAL (cod 71+72+75)	71	26.30
TITLUL XII ACTIVE NEFINANCIARE (cod 71.01 la 71.03)	7101	26.30
Active fixe (cod 71.01.01 la 71.01.03+71.01.30)	710102	26.30
Masini, echipamente si mijloace de transport		

STAT DE FUNCȚII
la Direcția județeană de dezinsecție și ecologizare mediu Alba

Nr Crt.	Denumirea funcției	STUDII	Număr posturi
1	DIRECTOR gradul I	S	1
2	CONTABIL ȘEF gradul I	S	1
	Financiar Contabil și Salarizare		1
3	Inspector de specialitate gradul II	S	1
	Aprovizionare-desfacere		2
4	Referent IA	M	1
5	Șofer I	M	1
	Magazin ALBA		1
6	Consilier gradul IA	S	1
	Centrul AIUD		2
7	Consilier gradul IA	S	1
8	Referent IA	M	1
	Centrul SEBEȘ		2
9	Referent IA	M	1
10	Muncitor calificat III	M	1
	Centrul BLAJ		1
11	Referent IA	M	1
	Magazia centrală		1
12	Muncitor calificat II	M	1
	PRESTĂRI SERVICII		6
13-14	Muncitor calificat II	M	2
15	Muncitor calificat III	M	1
16-17	Paznic, Îngrijitor	M	2
18	Șofer I	M	2
	TOTAL POSTURI		19

**ORGANIGRAMA
 DIRECȚIEI JUDEȚENE DE DEZINSECTIE ȘI ECOLOGIZARE MEDIU ALBA**

Total posturi	din care:	
	Conducere	execuție
19	Personal Contractual	Personal contractual
	2	17

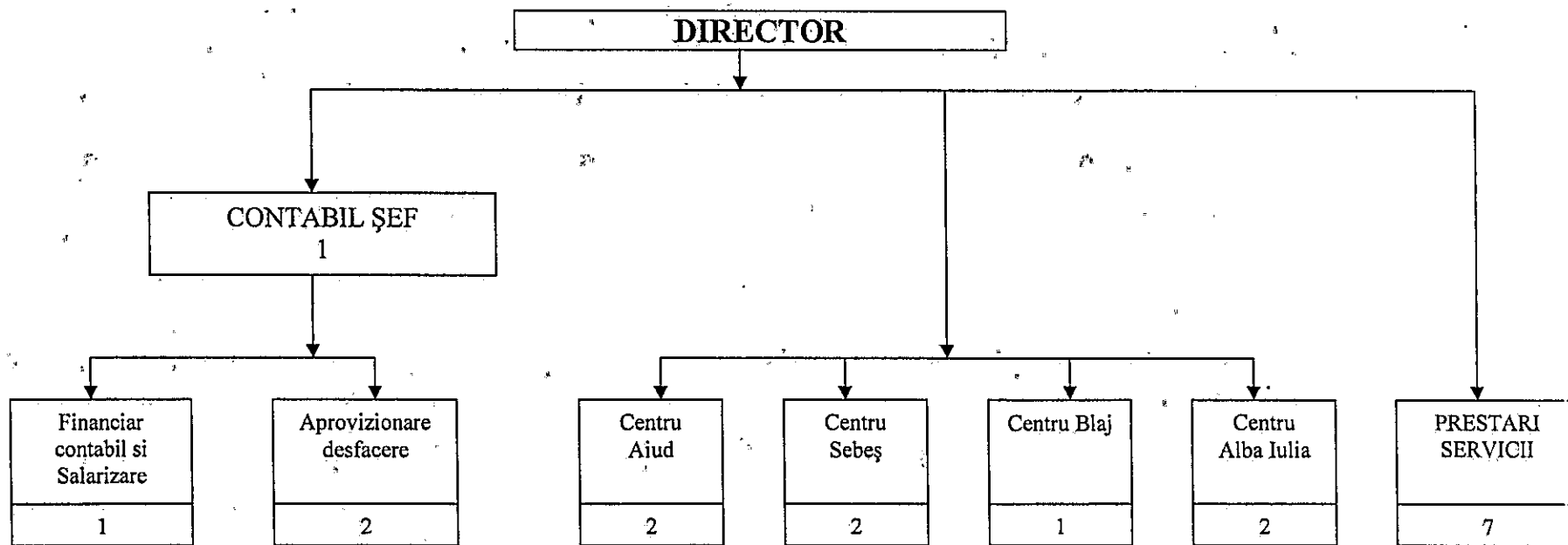

LISTA

**Obiectivelor de investiții pe anul 2013 cu finanțare integrală sau parțială din venituri proprii
repartizate pentru Direcția Județeană de Dezinfecție și Ecologizare Mediu Alba**

anexă nr.1a

INV
C+M mii lei

Nr.crt	Denumirea Obiectivului	Valoarea totală	Valoarea totală actualizată	TOTAL 2012	din care finanțate din:								Capacitate	Termen PIF
					Surse proprii	Credite		Împrumuturi prin emisiune de titluri de valoare	Total alocații bugetare	din care:				
						interne	externe			Bugetul local	Transferuri de la bug.de stat pt investiții finanțate din împrumuturi externe	Alte surse constituite potrivit legii		
0	1	2	3	4	5	6	7	8	9	10	11	12	13	14
	TOTAL, din care:			26,30	26,30	-	-	-			-	-	-	-
	Capitolul 87,10. Alte acțiuni economice, total, din care:			26,30	26,30	-	-	-			-	-	-	-
	C. Alte cheltuieli de investiții, total, din care:			26,30	26,30	-	-	-			-	-	-	-
	Direcția Județeană de Dezinfecție și Ecologizare Mediu Alba			26,30	26,30	-	-	-			-	-	-	-

dec. 2013

LISTA

poziției "Alte cheltuieli de investiții", defalcată pe categorii de bunuri
repartizate pentru Direcția Județeană de Dezinfecție și Ecologizare Mediu Alba pe anul 2013,

anexa nr.1 b

		mii lei		
Nominalizarea achizițiilor de bunuri și a altor cheltuieli de investiții		U.M.	Cantitatea	Valoarea
Nr.crt.	T o t a l , din care:			26,30
II.	Dotări independente, total, din care:			26,30
1	Calculator personal - laptop	buc.	1	1,30
2.	Autoutilitară	buc.	1	25,00

**Plan de perfectionare profesionala a personalului din aparatul de specialitate al
Consiliului judetean Alba**

Nr.crt	Curs perfectionare	Numar persoane
1	Proceduri de achiziții publice in contextul absorbtiei de fonduri structurale	12
2	Elaborarea propunerilor de finantare pentru accesarea fondurilor structurale	12
3	Controlul legalității actelor administrative prin contenciosul administrativ	9
4	Achiziții publice	2
5	Contabilitatea financiara si de gestiune pentru institutii publice	5
6	Organizarea transportului public la nivel judetean	4
7	Valorificarea potentialului turistic	5
8	Bugetul și finanțarea instituțiilor publice	4
9	Auditul intern pentru entitatile publice	3
10	Comunicare interinstitucională și relatii publice	4
11	Relatiile cu publicul in administratia publica	3
12	Transparenta decizionala si liberal acces la informatiile de interes public	3
13	Domeniul public si privat al unitatilor administrativ teritoriale	3
14	Administrare si mentenanta servere windows	3
15	Amenajarea teritoriului si dezvoltare regionala	3
16	Urbanism si administratie locala	3
17	Evidenta si valorificarea patrimoniului cultural	4
18	Dezvoltare urbana durabila si protectia mediului	2
19	Concesionarea serviciilor si lucrarilor publice	2
20	Bazele managementului de proiect	3
21	Politici de dezvoltare urbana si teritoriala	2
22	Elaborarea și implementarea politicilor publice	2
23	Managementul proiectelor	2
24	Afaceri europene si cooperare descentralizata internationala	2
25	Managementul resurselor umane	1
26	Gestionarea informatiilor clasificate	1
27	Dezvoltarea de abilitați si practici pentru	1

	comunicarea cu mass media	
28	Management financiar pentru institutii si autoritati publice	1
29	Dezvoltare locala durabila si servicii publice	2
30	Competente interinstitutionale pentru dezvoltarea resurselor umane in administratia publica.	2
31	Formarea consilierilor etici din administratia publica	1
32	Colectarea creantelor fiscale prin executare silita	2
33	Incluziune sociala	2
	TOTAL	109

LISTA
Obiectivelor de investiții pe anul 2013 cu finanțare integrală sau parțială de la
bugetul local, repartizate pentru Județul Alba

anexa nr.1a

Nr.crt	Denumirea Obiectivului	Valoarea totală	Valoarea totală actualizată	TOTAL 2013	Surse proprii	din care finanțate din:							Capacitate	Termen PIF
						Credite		Imprumut uri prin emisiune de titluri de valoare	Total alocații bugetare	din care:				
						interne	externe			Bugetul local	Transferuri de la bug.de stat pt investiții finanțate din imprumutur i externe	Alte surse constituite potrivit legii		
0	1	2	3	4	5	6	7	8	9	10	11	12	13	14
	TOTAL, din care:													
	Consiliul județean Alba, total, din care:			<u>37.637,21</u> 25.997,39	-	<u>21.427,65</u> 15.909,06	-	-	<u>16.209,56</u> 10.088,33	<u>16.209,56</u> 10.088,33				
	Capitol 51.02. Autorități publice total, din care:			<u>4.421,75</u> 780,00	-	-	-	-	<u>4.421,75</u> 780,00	<u>4.421,75</u> 780,00				
	A. Obiective de investiții în continuare, total, din care:			<u>925,00</u> 635,00					<u>925,00</u> 635,00	<u>925,00</u> 635,00				
1.	Restaurare clădire Centrul Militar al județului Alba			<u>570,00</u> 440,00	-	-	-	-	<u>570,00</u> 440,00	<u>570,00</u> 440,00				dec.2013
2.	Reabilitare, modernizare și mansardare clădire Primăria veche Câlnic - Casa Artelor,			<u>280,00</u> 195,00	-	-	-	-	<u>280,00</u> 195,00	<u>280,00</u> 195,00				dec.2013

INV
C+M
mii lei

3.	Accesibilizare și modernizare sistem de vizitare Ghețar Scărișoara		<u>75,00</u>	-	-	-	-	<u>75,00</u>	<u>75,00</u>				
	B. Obiective de investiții noi, total, din care:		<u>695,00</u>	-	-	-	-	<u>695,00</u>	<u>695,00</u>				
1.	Reabilitare Palatul Culturii Blaj		<u>145,00</u>					<u>145,00</u>	<u>145,00</u>				
2.	Reabilitare Palatul Culturii Blaj		<u>300,00</u>					<u>300,00</u>	<u>300,00</u>				
2.	Refuncționalizare clădire Centru Militar al Județului Alba.		<u>150,00</u>	-	-	-	-	<u>150,00</u>	<u>150,00</u>				
3.	Mansardare și viabilizare subsol la imobilul situat în str. Regina Maria, nr.6, Alba Iulia		<u>145,00</u>	-	-	-	-	<u>145,00</u>	<u>145,00</u>				
3.	Mansardare și viabilizare subsol la imobilul situat în str. Regina Maria, nr.6, Alba Iulia		<u>85,00</u>	-	-	-	-	<u>85,00</u>	<u>85,00</u>				dec.21 13
4.	Amenajare Centru de restaurare ceramică veche		<u>50,00</u>	-	-	-	-	<u>50,00</u>	<u>50,00</u>				
5.	Amenajări fântâni și izvoare		<u>30,00</u>	-	-	-	-	<u>30,00</u>	<u>30,00</u>				
6.	Realizare structuri pentru promenadă		<u>20,00</u>	-	-	-	-	<u>20,00</u>	<u>20,00</u>				
7.	Reabilitare Refugii "Salvamont" conservarea patrimoniului etnografic		60,00	-	-	-	-	60,00	60,00				
	C. Alte cheltuieli de investiții, total, din care:		<u>2.801,75</u>	-	-	-	-	<u>2.801,75</u>	<u>2.801,75</u>				
1.	Consiliul județean Alba		<u>2.801,75</u>					<u>2.801,75</u>	<u>2.801,75</u>				
	Capitolul 54.02. Alte servicii publice generale, total, din care:		<u>47,81</u>	-	-	-	-	<u>47,81</u>	<u>47,81</u>				
	C. Alte cheltuieli de investiții, total, din care:		<u>47,81</u>	-	-	-	-	<u>47,81</u>	<u>47,81</u>				
1.	Serviciul public "Salvamont" al jud Alba;		47,81					47,81	47,81				dec.13
	Capitol 68.02. Asistență socială, total, din care:		<u>1.977,00</u>	-	-	-	-	<u>1.977,00</u>	<u>1.977,00</u>				
	A. Obiective de investiții în continuare, total, din care:		<u>1.150,00</u>	-	-	-	-	<u>1.150,00</u>	<u>1.150,00</u>				
1.	Reabilitare (restaurare) Castel Sâncrai, județul Alba, (faza II);		<u>1.200,00</u>	-	-	-	-	<u>1.200,00</u>	<u>1.200,00</u>				
			<u>1.150,00</u>	-	-	-	-	<u>1.150,00</u>	<u>1.150,00</u>				dec.21 13

	B. Obiective de investiții noi, total, din care:			313,00					313,00	313,00				
1.	Construcție hală pe ansamblu de structuri metalice			233,00					233,00	233,00				
2.	Lucrări de amenajare teren			80,00					80,00	80,00				
	C. Alte cheltuieli de investiții, total, din care:			464,00	-	-	-	-	464,00	464,00				
	Consiliul județean Alba;			464,00	-	-	-	-	464,00	464,00				
	Capitol 70.00 Locuințe, servicii și dezvoltare, total din care:			7.600,00	-	7.500,00	-	-	100,00	100,00				
				6.346,32		6.346,32								
	Consiliul județean Alba, total, din care:			7.600,00	-	7.500,00	-	-	100,00	100,00				
				6.346,32		6.346,32								
	A. Obiective de investiții în continuare, total, din care:			7.500,00	-	7.500,00	-	-	-	-				
				6.346,32		6.346,32								
1.	Sistem microregional de alimentare cu apă potabilă a comunelor: Cut, Călnic, Șpring, Doștat și a localității Răhău, jud. Alba;			7.500,00	-	7.500,00	-	-	-	-				
				6.346,32		6.346,32								
	B. Obiective de investiții noi, total, din care:			60,00	-	-	-	-	60,00	60,00				
1.	Microcentrală hidroelectrică aducțiune apă brută Petrești			60,00	-	-	-	-	60,00	60,00				
	C. Alte cheltuieli de investiții, total, din care:			40,00					40,00	40,00				
	Consiliul județean Alba			40,00					40,00	40,00				
	Capitol 74.00. Protecția mediului, total din care			13.017,65	-	12.927,65	-	-	90,00	90,00				
				8.614,00		8.614,00			0,00	0,00				
	A. Obiective de investiții în continuare, total, din care:			11.308,35	-	11.268,35	-	-	40,00	40,00				
				8.614,00		8.614,00								
1.	Sistem de management integrat al deșeurilor în județul Alba, total din care:	261.998,25 200.230,21		10.736,65 8.164,00	-	10.696,65 8.164,00	-	-	40,00	40,00				

2.	Managementul integrat al siturilor ROSCI0085 Frumoasa, total, din care	<u>13.221,55</u> 2.071,02		<u>571,70</u> 450,00	-	<u>571,70</u> 450,00	-	-	-	-				
	C. Alte cheltuieli de investiții, total, din care:			1.709,30	-	1.659,30	-	-	50,00	50,00				
	Consiliul județean Alba			1.709,30		1.659,30			50,00	50,00				
	Capitol 84.00 Transporturi, total din care:			<u>10.468,00</u> 9.107,07	-	<u>1.000,00</u> 948,74	-	-	<u>9.468,00</u> 8.158,33	<u>9.468,00</u> 8.158,33				
	Consiliul județean Alba, total, din care:			<u>10.468,00</u> 9.107,07	-	<u>1.000,00</u> 948,74	-	-	<u>9.468,00</u> 8.158,33	<u>9.468,00</u> 8.158,33				
	A. Obiective de investiții în continuare, total, din care:			<u>10.234,00</u> 9.107,07	-	<u>1.000,00</u> 948,74	-	-	<u>9.234,00</u> 8.158,33	<u>9.234,00</u> 8.158,33				
1.	Consolidare corp drum județean DJ107C: Teleac-Drâmbăr-Șeușa-Ciugud-O ardade Jos-Vinju de Jos-DN7, km.0+000 - km.10+253, tronson km.2+990-4+925	<u>14.487,79</u> 13.527,13	<u>6.092,56</u> 5.856,93	<u>1.467,46</u> 1.401,41	-		-	-	<u>1.467,46</u> 1.401,41	<u>1.467,46</u> 1.401,41			10,253km	dec.2013
2.	Consolidare corp drum județean DJ 750:Gârda de Sus (DN75)- Ordâncușa-Ghețar, km0+000km. 18+000	<u>18.324,32</u> 17.688,69	<u>18.072,04</u> 16.996,66	<u>100,00</u> 0,00	-		-	-	<u>100,00</u> 0,00	<u>100,00</u> 0,00				dec.13
3.	Reabilitarea sistemului rutier pe DJ 106 L: Șpring-Ungurei-Roșia de Secas-, km.0+000 -km.16+300 și DJ 107 B:DN1-Sântimbru-Galtiu- Coșlariu-Mihalț-Colibi-Roșia de Secas, km.19+059 -km.21+686, lotI	<u>18.235,16</u> 15.937,78	<u>11.047,99</u> 10.768,93	<u>900,00</u> 862,47	-	<u>900,00</u> 862,47	-	-					18,927km	iun.13
4.	Reabilitare sistem rutier pe DJ 107:Alba Iulia-Teleac-Berghin- Colibi-Secășel-CergăulMare-Blaj- lim.jud. Mures,km.32+500 km.49+850, judAlba lotII	<u>13.508,30</u> 12.888,12	<u>7.756,94</u> 7.465,05	<u>100,00</u> 86,27	-	<u>100,00</u> 86,27	-	-						dec.14

5.	Consolidare Pod pe DJ 141 C, peste râul Târnavă Mare km0+340, localitatea Lunca, comuna Cenade, județul Alba;	<u>4.320,00</u> 4.168,00	<u>2.570,00</u> 2.468,11	<u>4,35</u> 0,00	-	-	-	<u>4,35</u> 0,00	<u>4,35</u> 0,00				
6.	Modernizare drum județean DJ 107: Alba Iulia – Teleac – Hăpria – Straja – Berghin – Colibi – Secășel – Cergăul Mare – Blaj – Sâncel – Lunca Târnavei – Șona – Jidvei – Cetatea de Baltă – lim. Jud. Mureș, tr.II, km. 26+600 – km., 30+035, jud. Alba;	<u>9.979,43</u> 9.361,28	<u>2.650,34</u> 2.162,39	<u>1.950,00</u> 1.916,66	-	-	-	<u>1.950,00</u> 1.916,66	<u>1.950,00</u> 1.916,66				
7.	Pod pe DJ107, peste râul Ampoi, km.1+653 Alba Iulia	<u>1.487,93</u> 1.232,67	<u>811,78</u> 643,39	<u>728,19</u> 643,39	-	-	-	<u>728,19</u> 643,39	<u>728,19</u> 643,39				
8.	Consolidare corp drum județ DJ 107K: Galda de Jos(DJ 107 H)–Mesentea –Benic–Întregalde–Mogoș (DJ 107I), jud Alba km. 9+829 la km 17+700, tr.II	<u>17.128,94</u> 16.327,25	<u>14.087,25</u> 11.677,96	<u>4.630,00</u> 3.851,36	-	-	-	<u>4.630,00</u> 3.851,36	<u>4.630,00</u> 3.851,36				
9.	Consolidare corp drum județean DJ 107 G: DJ 107 D (Uioara de Sus) – Noșlac – Căptâlan – Copand – Stâna de Mureș – Găbud – lim. jud. Mureș, km. 11+915 – km. 12+715	<u>2.037,00</u> 1.955,62	-	<u>354,00</u> 345,51	-	-	-	<u>354,00</u> 345,51	<u>354,00</u> 345,51				
	B. Obiective de investiții noi, total, din care:			84,00	-	-	-	84,00	84,00				
1.	Dotarea stațiilor destinate transportului public județean de pers cu adăposturi de așteptare pt călători.			84,00	-	-	-	84,00	84,00				
	C. Alte cheltuieli de investiții, total, din care:			150,00	-	-	-	150,00	150,00				
	b) Consiliul județean Alba			150,00				150,00	150,00				dec.13

	Capitolul 87.02. Alte acțiuni economice, total, din care:			105,00	-	-	-	-	105,00	105,00				
	C. Alte cheltuieli de investiții, total, din care:			105,00	-	-	-	-	105,00	105,00				
	Consiliul județean Alba			105,00					105,00	105,00				

LISTA

poziției "Alte cheltuieli de investiții", defalcată pe categorii de bunuri
repartizate pentru Județul Alba pe anul 2013,
(anexa nr.1 b)

mii lei

Nr.crt.	Nominalizarea achizițiilor de bunuri și a altor cheltuieli de investiții	U.M.	Canti- tatea	Valoarea
	T o t a l , din care:			5.270,05
I.	Achiziții imobile			1.280,00
	Capitolul 51.02. Autorități publice, total, din care:			1.280,00
1.	Achiziție teren și anexe			1.100,00
2.	Achiziție imobil sat Laz			150,00
3.	Achiziții imobile - Refugii Salvamont, conserv. patrimoniuului etnografic			30,00
II.	Dotări independente, total, din care:			2.023,05
	Capitolul 51.02. Autorități publice, total, din care:			786,75
1.	Tehnică de calcul (computere portabile, servere, computere personale, tablet PC, imprimante, aparate de înregistrare, scanere, cititoare de coduri de bare, accesorii electronice, etc)			145,50
2.	Software (suite de pachete software, pachete software de proiectare asistată de calculator (CAD), pachete software pentru grafică, pachete software de prelucrare a imaginilor, pachete software pentru gestionarea proiectelor, pachete software de gestionare a investițiilor, pachete software de gestionare a patrimoniului, pachete software IT, diverse pachete software și sisteme informatice, pachete software de gestionare a inventarelor, pachete software pentru baze de date și operare, sistem de operare, etc.)			81,25
3.	Pachete software antivirus.			35,00
4.	Statui - bust			60,00
5.	Echipamente fitness pentru spații deschise - achiziționare și instalare			135,00
6.	Amenajări urbane pentru biciclete			85,00
7.	Achiziționare autocar	buc.	1	150,00
8.	Achiziționare autoturism *	buc.	1	80,00
9.	Container de locuit - Salvamont	buc.	1	15,00
	Capitolul 68.02. Asistență socială, total din care:			464,00
	Dotări pe proiectul "Incluziune socială și pe piața muncii prin întreprinderi", din fonduri nerambursabile program Fondul Social European, total, din care:			464,00
1.	Mașini și echipamente de stanțat, utilaje de uz general și uz special (transpaletă, masă serigrafie manuală)			54,00
2.	Sere, solar profesional clasic tip tunel	buc.	2	62,00
3.	Utilaje agricole (Motocultoare)	buc.	2	40,00
4.	Echipamente de tipărire și grafică.	buc.	2	104,00
5.	Echipament de prelucrarea lemnului			23,00
6.	Pluguri și grape cu discuri (plug scos trandafiri)	buc.	1	9,00
7.	Mașini de împachetare sau asamblare (trandafiri)	buc.	1	9,00
8.	Utilaje agricole ferma (pompe, compresoare)			75,00

9.	Sistem de comandă și control, echipament de tipărire și grafică, echipament de birotică			31,00
10.	Echipament de procesare a informațiilor			42,00
11.	Pachete software de prelucrare a imaginilor			15,00
	Capitolul 74.07. Protecția mediului, total, din care:			732,30
	Dotări în cadrul proiectului "Managementul integrat al siturilor ROSCI0085 Frumoasa și ROSPA0043 Frumoasa", total, din care:			701,30
1.	Echipamente informatică (Palmtopuri cu GIS, Laptopuri+soft, multifuncțională, server, camere foto digitale, obiective foto, teleobiective foto, plotter, PC-uri all un on+soft)			160,00
2.	Licențe programe informatica (Licență ArcGis Info, Licență Adobe Photoshop CS3 Extended pentru Windows)			84,00
3.	Realizare film documentar - valoare biodiversității din Siturile Frumoasa			90,00
4.	Realizare site web-valoarea biodiversității din Siturile Frumoasa			20,10
5.	Imagini multispectrale			347,20
	Dotări în cadrul proiectului "Sistemul de Management Integrat al Deșeurilor în Județul Alba, total, din care:			31,00
1.	Echipamente IT			31,00
	Capitolul 87.02. Alte acțiuni economice, total, din care:			40,00
1.	Dezvoltare rețea informatică și portal turism: www.turismalba.ro			40,00
IV.	Cheltuieli de proiectare pentru elaborarea studiilor de fezabilitate și fezabilitate aferente obiectivului, total, din care:			1.967,00
	Capitolul 51.02. Autorități publice, total, din care:			735,00
1.	Elaborarea "Strategiei de dezvoltare a județului Alba pe perioada 2014-2020"			300,00
2.	Studiu de evaluare a potențialului etnografic și arhitectural al zonelor vitivitice din județul Alba.			80,00
3.	Plan de Amenajare a Teritoriului Valea Mureșului, jud.Alba - studiu privind obținerea Avizului de gospodărire a apelor, taxe, avize.			20,00
4.	Restaurare și punere în valoare Cetate dacică Căpâlna.			55,00
5.	Studii și documentații tehnico-economice pentru Domeniul schiabil Valea Sebeșului.			50,00
6.	Studiu privind "Arhitectura și urbanismul în județul Alba"			70,00
7.	Refuncționalizare clădire Centrul Militar al județului Alba (DALI, studii, expertize, avize, acorduri)			25,00
8.	Mansardare și viabilizare subsol la imobilul situat în str. Regina Maria, nr.6, Alba Iulia (DALI, expertize, avize, acorduri)			15,00
9.	Accesibilizare și modernizare sistem de vizitare Ghețar Scărișoara (SF, studii, avize, acorduri)			30,00
10.	Restaurarea și funcționalizarea clădirilor situate în Alba Iulia, str. Unirii, nr.13, în care a funcționat secția de neurologie și psihiatrie a Spitalului județean Urgenta Alba (DALI, studii, expertize, avize, acorduri).			60,00
11.	Amenajări fântâni și izvoare - SF, studii, expertize, avize, acorduri			20,00
12.	Realizare structuri pentru promenadă - SF, studii, avize, acorduri.			10,00
	Capitolul 70.02 Locuințe, servicii și dezvoltare, total, din care:			40,00
1.	Microcentrală hidroelectrică aducțiune apă brută Petrești (studii, avize și acorduri)			40,00

	Capitolul 74.02. Protecția mediului, total, din care:			50,00
	I. Acțiuni în cadrul proiectului "Sistemul de Management Integrat al Deșeurilor în Județul Alba, total, din care:			50,00
1.	Studiul de fezabilitate "Sistem de management integrat al deșeurilor în județul Alba"			10,00
2.	Plan județean de gestionare a deșeurilor în județul Alba			40,00
	Capitolul 74.07. Protecția mediului, total, din care:			927,00
	I. Acțiuni pe proiectul "Managementul integrat al siturilor ROSCI0085 Frumoasa și ROSPA0043 Frumoasa", total, din care:			
1.	Studii privind evaluarea stării de conservare și măsuri de conservare a habitatelor naturale de interes comunitar din ROSCI0085 Frumoasa			900,00
2.	Realizare strategie de vizitare ROSCI0085 FRUMOASA și ROSPA0043 FRUMOASA			27,00
	Capitol 84.02. Transporturi, total, din care:			150,00
1.	Dotarea stațiilor destinate transportului public județean de persoane prin curse regulate în județul Alba cu adăposturi de așteptare pentru călători			10,00
2.	Studiu privind managementul stării tehnice a drumurilor județene din județul Alba- Baza de date privind gestionarea rețelei de drumuri județene din județul Alba	buc.	1	50,00
4.	Actualizare Studiu de fezabilitate "Modernizare DJ 107A: Alba Iulia-Părăul lui Mihaï - Vurpăr - Câmpu Goblii - Dealul Ferului - Mereteu - Blandiana - Sărăcsău - lim. Jud. Hunedoara, km.3+900 km, 10+827"	buc.	1	30,00
5.	Revizuire Studiu de Fezabilitate "Reabilitare sistem rutier DJ 704; DN7 (Șibot) - Vinerea - Cugir - Șureanu - Prigoana - Valea Mare - DN 67 C, sector I, km.60+300 km. 75+950"	buc.	1	30,00
6.	Expertiză tehnică și DALI Pod pe DJ762: lim.jud. Hunedoara - Dealu Crișului - Valea Maciului - Vidra - Lunca de Jos - Mihoiești (DN75), km.50+488	buc.	1	30,00
	Capitol 87.02 Alte acțiuni economice, total, din care:			65,00
1.	Studiu de fezabilitate privind realizarea de "Campinguri și locuri de picnic în județul Alba".			15,00
2.	Strategia turistică a județului Alba.			30,00
3.	Studiul de piață în domeniul turismului în județul Alba.			20,00

* achiziționare autoturism în cadrul "Programului de stimulare a înnoirii Parcului auto național", aprobat prin Ordonanța de Urgență a Guvernului nr. 196/2005 privind Fondul pentru mediu, aprobată cu modificări și completări prin Legea nr. 105/2006, cu modificările și completările ulterioare, în conformitate cu excepția prevăzută la art.24 alin.3 lit.e) din OUG nr.34/2009 cu privire la rectificarea bugetară pe anul 2009 și reglementarea unor măsuri financiar-fiscale.

LISTA

Obiectivelor de investiții pe anul 2013 cu finanțare integrală sau parțială
de la bugetul local propriu al Județului Alba
-finanțate din alocații bugetare și alte surse constituite legal-

(anexa nr.1a)
centralizator

Nr.crt	Denumirea Obiectivului	Valoarea totală	Valoarea totală actualizată	TOTAL 2013	Surse proprii	din care finanțate din:					Capacitate	Termen PIF		
						Credite		Împrumuturi prin emisiune de titluri de valoare	Total alocații bugetare	din care:				
						interne	externe			Bugetul local			Transferuri de la bug.de stat pt investiții finanțate din împrumuturi externe	Alte surse constituite potrivit legii
0	1	2	3	4	5	6	7	8	9	10	11	12	13	14
	TOTAL, din care:													
	Consiliul județean Alba, total, din care:			<u>38.512,71</u> 26.297,39	-	<u>21.427,65</u> 15.909,06	-	-	<u>17.085,06</u> 10.388,33	<u>17.085,06</u> 10.388,33				
	Capitol 51.02. Autorități publice , total,din care:			<u>4.421,75</u> 780,00	-	-	-	-	<u>4.421,75</u> 780,00	<u>4.421,75</u> 780,00				
	A. Obiective de investiții în continuare, total, din care:			<u>925,00</u> 635,00	-	-	-	-	<u>925,00</u> 635,00	<u>925,00</u> 635,00				
1.	Restaurare clădire Centrul Militar al județului Alba			<u>570,00</u> 440,00	-	-	-	-	<u>570,00</u> 440,00	<u>570,00</u> 440,00				dec.20' 3
2.	Reabilitare, modernizare și mansardare clădire Primăria veche Călnic - Casa Artelor.			<u>280,00</u> 195,00	-	-	-	-	<u>280,00</u> 195,00	<u>280,00</u> 195,00				dec.20' 3

3.	Accesibilizare și modernizare sistem de vizitare Ghețar Scărișoara			<u>75,00</u>	-	-	-	-	<u>75,00</u>	<u>75,00</u>				
	B. Obiective de investiții noi, total, din care:			<u>695,00</u>	-	-	-	-	<u>695,00</u>	<u>695,00</u>				
1.	Reabilitare Palatul Culturii Blaj			<u>300,00</u>					<u>300,00</u>	<u>300,00</u>				
2.	Refuncționalizare clădire Centru Militar al Județului Alba.			<u>150,00</u>	-	-	-	-	<u>150,00</u>	<u>150,00</u>				
3.	Mansardare și viabilizare subsol la imobilul situat în str. Regina Maria, nr.6, Alba Iulia			<u>85,00</u>	-	-	-	-	<u>85,00</u>	<u>85,00</u>				dec.2013
4.	Amenajare Centru de restaurare ceramică veche			<u>50,00</u>	-	-	-	-	<u>50,00</u>	<u>50,00</u>				
5.	Amenajări fântâni și izvoare			<u>30,00</u>	-	-	-	-	<u>30,00</u>	<u>30,00</u>				
6.	Realizare structuri pentru promenadă			<u>20,00</u>	-	-	-	-	<u>20,00</u>	<u>20,00</u>				
7.	Reabilitare Refugii "Salyamont" conservarea patrimoniului etnografic			60,00	-	-	-	-	60,00	60,00				
	C. Alte cheltuieli de investiții, total, din care:			<u>2.801,75</u>	-	-	-	-	<u>2.801,75</u>	<u>2.801,75</u>				
	Consiliul județean Alba			2.801,75					2.801,75	2.801,75				
	Capitolul 54.02. Alte servicii publice generale, total, din care:			<u>47,81</u>	-	-	-	-	<u>47,81</u>	<u>47,81</u>				
	C. Alte cheltuieli de investiții, total, din care:			<u>47,81</u>	-	-	-	-	<u>47,81</u>	<u>47,81</u>				
	Serviciul public "Salyamont" al jud Alba;			47,81					47,81	47,81				dec.13
	Capitolul 61.02. Ordine Publică și siguranță națională, total, din care			<u>22,50</u>	-	-	-	-	<u>22,50</u>	<u>22,50</u>				

	C. Alte cheltuieli de investiții, total, din care:			22,50					22,50	22,50				
	Inspectoratul pentru situații de urgență al județului Alba			22,50	-	-	-	-	22,50	22,50				
	Capitol 68.02. Asistență socială, total, din care:			<u>2.830,00</u>	-	-	-	-	<u>2.830,00</u>	<u>2.830,00</u>				
				<u>1.450,00</u>					<u>1.450,00</u>	<u>1.450,00</u>				
	Consiliul Județean Alba, total, din care:			<u>1.977,00</u>					<u>1.977,00</u>	<u>1.977,00</u>				
				<u>1.150,00</u>					<u>1.150,00</u>	<u>1.150,00</u>				
	A. Obiective de investiții în continuare, total, din care:			<u>1.200,00</u>	-	-	-	-	<u>1.200,00</u>	<u>1.200,00</u>				
				<u>1.150,00</u>					<u>1.150,00</u>	<u>1.150,00</u>				
1.	Reabilitare (restaurare) Castel Sâncrai, județul Alba, (faza II);			<u>1.200,00</u>	-	-	-	-	<u>1.200,00</u>	<u>1.200,00</u>				
				<u>1.150,00</u>					<u>1.150,00</u>	<u>1.150,00</u>				dec.2013
	B. Obiective de investiții noi, total, din care:			313,00	-	-	-	-	313,00	313,00				
1.	Construcție hală pe ansamblu de structuri metalice			233,00	-	-	-	-	233,00	233,00				
2.	Lucrări de amenajare teren			80,00	-	-	-	-	80,00	80,00				
	C. Alte cheltuieli de investiții, total, din care:			<u>464,00</u>	-	-	-	-	<u>464,00</u>	<u>464,00</u>				
	Consiliul județean Alba;			464,00	-	-	-	-	464,00	464,00				
	Direcția Generală de Asistență Socială și Protecția Copilului Alba, total, din care:			<u>853,00</u>	-	-	-	-	<u>853,00</u>	<u>853,00</u>				
				<u>300,00</u>					<u>300,00</u>	<u>300,00</u>				
	C. Alte cheltuieli de investiții, total, din care:			<u>853,00</u>	-	-	-	-	<u>853,00</u>	<u>853,00</u>				
				<u>300,00</u>					<u>300,00</u>	<u>300,00</u>				
	e. Reparații capitale, total, din care:			<u>400,00</u>	-	-	-	-	<u>400,00</u>	<u>400,00</u>				
				<u>300,00</u>					<u>300,00</u>	<u>300,00</u>				
1.	Reparație capitală sediu nou DGASPC Alba			<u>400,00</u>	-	-	-	-	<u>400,00</u>	<u>400,00</u>				
	DGASPC Alba			<u>300,00</u>					<u>300,00</u>	<u>300,00</u>				
				453,00	-	-	-	-	453,00	453,00				
	Capitol 70.00 Locuințe, servicii și dezvoltare, total din care:			<u>7.600,00</u>	-	<u>7.500,00</u>	-	-	100,00	100,00				
				6.346,32		6.346,32								

	Consiliul județean Alba, total, din care:			<u>7.600,00</u> 6.346,32	-	<u>7.500,00</u> 6.346,32	-	-	100,00	100,00				
	A. Obiective de investiții în continuare, total, din care:			<u>7.500,00</u> 6.346,32	-	<u>7.500,00</u> 6.346,32	-	-	-	-				
1.	Sistem microregional de alimentare cu apă potabilă a comunelor: Cut, Călnic, Șpring, Doștat și a localității Răhău, jud. Alba;			<u>7.500,00</u> 6.346,32	-	<u>7.500,00</u> 6.346,32	-	-	-	-				
	B. Obiective de investiții noi, total, din care:			60,00					60,00	60,00				
1.	Microcentrală hidroelectrică aducțiune apă brută Petrești			<u>60,00</u>	-	-	-	-	<u>60,00</u>	<u>60,00</u>				
	C. Alte cheltuieli de investiții, total, din care:			40,00					40,00	40,00				
	Consiliul județean Alba			40,00					40,00	40,00				
	Capitol 74.00, Protecția mediului, total din care			<u>13.017,65</u> 8.614,00	-	<u>12.927,65</u> 8.614,00	-	-	<u>90,00</u> 0,00	<u>90,00</u> 0,00				
	A. Obiective de investiții în continuare, total, din care:			<u>11.308,35</u> 8.614,00	-	<u>11.268,35</u> 8.614,00	-	-	40,00	40,00				
1.	Sistem de management integrat al deșeurilor în județul Alba, total din care:	<u>261.998,25</u> 200.230,21		<u>10.736,65</u> 8.164,00	-	<u>10.696,65</u> 8.164,00	-	-	40,00	40,00				
2.	Managementul integrat al siturilor ROSCI0085 Frumoasa, total, din care	<u>13.221,55</u> 2071,02		<u>571,70</u> 450,00	-	<u>571,70</u> 450,00	-	-	-	-				
	C. Alte cheltuieli de investiții, total, din care:			1.709,30	-	1.659,30	-	-	50,00	50,00				
	Consiliul județean Alba			1.709,30		1.659,30			50,00	50,00				
	Capitol 84.00 Transporturi, total din care:			<u>10.468,00</u> 9.107,07	-	<u>1.000,00</u> 948,74	-	-	<u>9.468,00</u> 8.158,33	<u>9.468,00</u> 8.158,33				
	Consiliul județean Alba, total, din care:			<u>10.468,00</u> 9.107,07	-	<u>1.000,00</u> 948,74	-	-	<u>9.468,00</u> 8.158,33	<u>9.468,00</u> 8.158,33				

A. Obiective de investiții în continuare, total, din care:				<u>10.234,00</u> 9.107,07	-	<u>1.000,00</u> 948,74	-	-	<u>9.234,00</u> 8.158,33	<u>9.234,00</u> 8.158,33				
1.	Consolidare corp drum județean DJ107C; Teleac-Drâmbar-Șeușa-Ciugud -Oardade Jos-Vințu de Jos-DN7, km.0+000 - km.10+253, tronson km.2+990-4+925	<u>14.487,79</u> 13.527,13	<u>6.092,56</u> 5.856,93	<u>1.467,46</u> 1.401,41	-	-	-	-	<u>1.467,46</u> 1.401,41	<u>1.467,46</u> 1.401,41			10,253km	dec.2013
2.	Consolidare corp drum județean DJ 750:Gârda de Sus (DN75)-Ordâncușa-Ghețar, km0+000km.18+000	<u>18.324,32</u> 17.688,69	<u>18.072,04</u> 16.996,66	<u>100,00</u> 0,00	-	-	-	-	<u>100,00</u> 0,00	<u>100,00</u> 0,00				dec.13
3.	Reabilitarea sistemului rutier pe DJ 106 L: Șpring-Ungurei-Roșia de Secaș, km.0+000 - km.16+300 și DJ 107 B:DN1-Sântimbru-Galtiu-Coșlariu-Mihalț-Colibi-Roșia de Secaș, km.19+059 -km.21+686, lotI	<u>18.235,16</u> 15.937,78	<u>11.047,99</u> 10.768,93	<u>900,00</u> 862,47	-	<u>900,00</u> 862,47	-	-	-	-			18,927km	jun.13
4.	Reabilitare sistem rutier pe DJ 107:Alba Iulia-Teleac-Berghin-Colibi-Secășel-CergăulMare-Blaj-lim.jud. Mureș,km.32+500 km.49+850, judAlba lotII	<u>13.508,30</u> 12.888,12	<u>7.756,94</u> 7.465,05	<u>100,00</u> 86,27	-	<u>100,00</u> 86,27	-	-	-	-				dec.14
5.	Consolidare Pod pe DJ 141 C, peste râul Târnavă Mare km0+340, localitatea Lunca, comuna Cenade, județul Alba;	<u>4.320,00</u> 4.168,00	<u>2.570,00</u> 2.468,11	<u>4,35</u> 0,00	-	-	-	-	<u>4,35</u> 0,00	<u>4,35</u> 0,00				

6.	Modernizare drum județean DJ 107; Alba Iulia – Teleac – Hâpria – Straja – Berghin – Colibi – Secășel – Cergăul Mare – Blaj – Sâncel – Lunca Târnavei – Șona – Jidvei – Cetatea de Baltă – lim. Jud. Mureș, tr.II, km. 26+600 – km., 30+035;	<u>9.979,43</u> 9.361,28	<u>2.650,34</u> 2.162,39	<u>1.950,00</u> 1.916,66	-	-	-	<u>1.950,00</u> 1.916,66	<u>1.950,00</u> 1.916,66				
7.	Pod pe DJ107, peste râul Ampoi, km. I+653 Alba Iulia	<u>1.487,93</u> 1.232,67	<u>811,78</u> 643,39	<u>728,19</u> 643,39	-	-	-	<u>728,19</u> 643,39	<u>728,19</u> 643,39				
8.	Consolidare corp drum județ DJ 107K; Galda de Jos (DJ 107 H) – Mesentea – Benic – Întregalde – Mogoș (DJ 107I), jud Alba km. 9+829 la km 17+700, tr.II	<u>17.128,94</u> 16.327,25	<u>14.087,25</u> 11.677,96	<u>4.630,00</u> 3.851,36	-	-	-	<u>4.630,00</u> 3.851,36	<u>4.630,00</u> 3.851,36				
9.	Consolidare corp drum județean DJ 107 G; DJ 107 D (Uioara de Sus) – Noșlac – Căptâlan – Copand – Stâna de Mureș – Găbud – lim. jud. Mureș, km. 11+915 – km. 12+715	<u>2.037,00</u> 1.955,62		<u>354,00</u> 345,51	-	-	-	<u>354,00</u> 345,51	<u>354,00</u> 345,51				
	B. Obiective de investiții noi, total, din care:			84,00	-	-	-	84,00	84,00				
1.	Dotarea stațiilor destinate transportului public județean de pers cu adăposturi de așteptare pt călători.			84,00	-	-	-	84,00	84,00				
	C. Alte cheltuieli de investiții, total, din care:			150,00	-	-	-	150,00	150,00				
	b) Consiliul județean Alba			150,00				150,00	150,00				dec.13
	Capitolul 87.02. Alte acțiuni economice, total, din care:			105,00	-	-	-	105,00	105,00				
	C. Alte cheltuieli de investiții, total, din care:			105,00	-	-	-	105,00	105,00				
	Consiliul județean Alba			105,00	-	-	-	105,00	105,00				

LISTA

Obiectivelor de investiții pe anul 2013 cu finanțare integrală sau parțială din venituri proprii

anexa nr.1 a
centralizator

INV
C+M mii lei

Nr.crt	Denumirea Obiectivului	Valoarea totală	Valoarea totală actualizată	TOTAL 2013	Surse proprii	din care finanțate din:							Capacitate	Termen PIF
						Credite		Imprumuturi prin emisiune de titluri de valoare	Total alocații bugetare	din care:				
						interne	externe			Bugetul local	Transferuri de la bug.de stat pt investiții finanțate din imprumuturi externe	Alte surse constituite potrivit legii		
0	1	2	3	4	5	6	7	8	9	10	11	12	13	14
	TOTAL, din care:	-	-	7.799,62 4.204,70	7.799,62 4.204,70	-	-	-	-	-	-	-	-	-
	Capitol 54.10. Alte acțiuni economice, total,	-	-	3,00	3,00	-	-	-	-	-	-	-	-	-
	C. Alte cheltuieli de investiții, total, din care:	-	-	3,00	3,00	-	-	-	-	-	-	-	-	-
	Direcția Publică Comunitară de Evidența Persoanelor Alba	-	-	3,00	3,00	-	-	-	-	-	-	-	-	-
	Capitol 66.10. Sănătate, total, din care:	-	-	6.820,32 4.204,70	6.820,32 4.204,70	-	-	-	-	-	-	-	-	-
	C. Alte cheltuieli de investiții, total, din care :	-	-	6.820,32 4.204,70	6.820,32 4.204,70	-	-	-	-	-	-	-	-	-
	I. Spitalul județean de urgență Alba, total, din	-	-	6.820,32 4.204,70	6.820,32 4.204,70	-	-	-	-	-	-	-	-	-
	e. Reparații capitale, total din care:	-	-	4.567,70 4.204,70	4.567,70 4.204,70	-	-	-	-	-	-	-	-	-

dec.2013

Reabilitarea și extinderea Teatrului de Păpuși "Prichindel" Alba Iulia	-	-	<u>758,00</u> 0,00	<u>758,00</u> 0,00	-	-	-	-	-	-	-	-	-	-
C. Alte cheltuieli de investiții, total, din care :	-	-	42,00	42,00	-	-	-	-	-	-	-	-	-	-
Teatrul de păpuși "Prichindel" Alba Iulia	-	-	42,00	42,00	-	-	-	-	-	-	-	-	-	-
Capitol 87.10. Alte acțiuni economice, total, din care:	-	-	26,30	26,30	-	-	-	-	-	-	-	-	-	-
C. Alte cheltuieli de investiții, total, din care:	-	-	26,30	26,30	-	-	-	-	-	-	-	-	-	-
1. Direcția județeană de dezinfecție și ecologizare mediu Alba;	-	-	26,30	26,30	-	-	-	-	-	-	-	-	-	-

dec.2013

RAPORT DE SPECIALITATE

la proiectul de hotărâre privind aprobarea bugetului general al județului Alba, bugetului propriu al județului Alba, bugetului creditelor interne și a bugetelor instituțiilor publice și activităților finanțate integral sau parțial din venituri proprii pe anul 2013

Potrivit prevederilor Legii finanțelor publice locale nr. 273/2006, veniturile și cheltuielile bugetare se aprobă și se înscriu în buget pe surse de proveniență și, respectiv, pe categorii de cheltuieli, grupate după natura lor economică și destinația acestora.

În elaborarea, fundamentarea și definitivarea bugetului general al Județului Alba, respectiv a bugetului propriu, a bugetului creditelor interne și a bugetului instituțiilor publice și activităților finanțate integral sau parțial din venituri proprii, pe anul 2013 s-a urmărit continuarea eficientizării activității atât a Județului Alba cât și a instituțiilor subordonate, cu respectarea prevederilor legale în vigoare.

Bugetul general al județului Alba pe anul 2013 este stabilit ca urmare a consolidării bugetelor componente și anume bugetul propriu a județului Alba, bugetele instituțiilor publice și activităților finanțate parțial sau integral din venituri proprii, precum și bugetul creditelor interne.

Structura bugetului general al județului Alba pe anul 2013 se prezintă astfel:

TOTAL,	308.396,06 mii lei
Din care:	
1. Bugetul propriu al județului Alba	197.770,68 mii lei
2. Bugetul creditelor interne	21.427,65 mii lei
3. Bugetul instituțiilor publice finanțate integral sau parțial din venituri proprii	89.197,73 mii lei
<u>Se scad transferurile între "bugete", total</u>	13.402,00 mii lei
din care:	
- Muzeul Național al Unirii Alba Iulia	1.760,00 mii lei
- Teatrul de Păpuși "Prichindel" Alba Iulia	1.920,00 mii lei
- Centrul de Cultură „Augustin Bena”	1.762,00 mii lei
- Camera Agricolă județeană Alba	229,00 mii lei
- Direcția Publică Comunitară de Evidență a Persoanei Alba	671,00 mii lei
- Spitalul Județean de Urgență Alba Iulia	7.000,00 mii lei
- Direcția Județeană de Dezinsecție și Ecologizare Mediu	60,00 mii lei

Potrivit prevederilor Ordinului MFP nr. 1720/2012 privind aprobarea normelor metodologice de închidere a exercițiului bugetar pe anul 2013, excedentul bugetului local reflectat în contul 82.98.02 „Excedent”, se utilizează în anul 2013 potrivit prevederilor art.58 alin 1 din Legea nr. 273/2006 privind finanțele publice locale, cu modificările și completările ulterioare, și se reflectă în bugetul propriu al județului, astfel:

- în faza de programare, excedentul bugetului local se utilizează ca sursă de finanțare a cheltuielilor secțiunii de dezvoltare
- în timpul anului, excedentul bugetului local poate fi utilizat ca sursă de acoperire a golului temporar de casă

Astfel, excedentul bugetului local ca sursă de finanțare a cheltuielilor secțiunii de dezvoltare în anul 2013 este stabilit la sumă de 12.036,68 mii lei.

Având în vedere adresa DGFP a Județului Alba nr. 105394/201513/2013 cu privire la sumele defalcate din taxa pe valoare adăugată și cotele defalcate din impozitul pe venit pentru anul 2013-propunere, și urmare a aplicării prevederilor legale, **bugetul propriu al județului Alba pe anul 2013 este stabilit la partea de venituri în suma de 185.734 mii lei, și cuprinde următoarele categorii de venituri:**

- Venituri proprii - 50.904,00 mii lei
- Sume defalcate din taxa pe valoarea adăugată pentru finanțarea cheltuielilor descentralizate la nivelul județului - 49.448,00 mii lei;
- Sume defalcate din taxa pe valoarea adăugată pentru drumuri – 12.554,00 mii lei;
- Sume defalcate din taxa pe valoarea adăugată pentru echilibrarea bugetelor locale - 18.747,00 mii lei;
- Subvenții de la bugetul de stat pentru finanțarea drepturilor persoanelor cu handicap – 48.988,00 mii lei;
- Subvenții din bugetul de stat pentru finanțarea camerelor agricole - 229,00 mii lei
- Sume primite de la UE în contul plăților efectuate – 4.864 mii lei

Structura bugetului propriu la partea de cheltuieli cuprinde în principal:

- Finanțarea serviciului datoriei publice – 8.320 mii lei;
- Finanțarea obiectivelor de investiții – drumuri și poduri județene – 31.774 mii lei
- Finanțarea sistemului de asistență socială – 83.737,00 mii lei;
- Finanțarea activității din domeniul învățământului (învățământ special și acordarea de produse lactate și de panificație pentru elevii din clasele I – VIII din învățământul de stat și pentru copii preșcolari din grădinițele de stat cu program normal de 4 ore) – 15.030,00 mii lei;
- Finanțarea activităților din domeniul culturii și sănătății – 27.116,00 mii lei;
- Implementarea proiectelor cu finanțare din fonduri externe nerambursabile și derularea activităților în domeniul protecției mediului – 2.665,00 mii lei

În conformitate cu prevederile Legii nr. 273/2006 privind finanțele publice locale, cu modificările și completările ulterioare, bugetul este construit având în vedere cele două componente ale sale: **secțiunea de funcționare**, respectiv acea parte obligatorie ce cuprinde veniturile necesare finanțării cheltuielilor curente pentru realizarea competențelor stabilite prin lege, și **secțiunea de dezvoltare** – parte complementară a bugetului care cuprinde veniturile și cheltuielile de capital aferente implementării politicilor de dezvoltare de la nivel județean. Drept urmare, secțiunea de funcționare astfel structurată este stabilită la suma de **157.670,62 mii lei**, iar secțiunea de dezvoltare la suma de **40.100,06 mii lei**.

Bugetul instituțiilor publice și activităților finanțate integral sau parțial din venituri proprii pe anul 2013 totalizează sumele destinate finanțării activităților următoarelor instituții subordonate:

- | | |
|--|-------------------|
| • Muzeul Național al Unirii Alba Iulia | 3.453,57 mii lei; |
| • Teatrul de Păpuși "Prichindel" Alba Iulia | 2.020,00 mii lei; |
| • Centrul de cultură „Augustin Bena” | 1.862,00 mii lei; |
| • Direcția Publică Comunitară de Evidență a Persoanei Alba | 791,00 mii lei; |
| • Direcția de Dezinfecție și Ecologizare Mediu Alba | 1.736,30 mii lei |

◦ Camera Agricolă Județeană Alba	315,00 mii lei
◦ Spitalul Județean de Urgență Alba	75.129,86 mii lei
◦ Spitalul de Pneumoftiziologie Aiud	3.890,00 mii lei

Secțiunea de funcționare a bugetului instituțiilor publice și activităților finanțate integral sau parțial din venituri proprii pe anul 2013, este în cuantum de 81.269,43 mii lei, iar secțiunea de dezvoltare 7.928,30 mii lei.

De asemenea, la elaborarea bugetului de venituri și cheltuieli a Spitalului Județean de Urgență Alba Iulia, s-au avut în vedere aplicarea prevederilor art. 14 din Legea nr. 273/2006, potrivit cărora au fost prevăzute distinct credite bugetare destinate stingerii plăților retante înregistrate la finele anului anterior, în sumă totală de 1.521,75 mii lei, restante provenite din derularea contractelor încheiate cu Casa de Asigurări de Sănătate Alba Iulia, pentru Programele Naționale de Sănătate.

Bugetul creditelor interne cuprinde limita tragerilor pe anul 2013 aferente împrumutului contractat de către Județul Alba și autorizat de către Comisia de autorizare a împrumuturilor locale pentru finanțarea obiectivelor de investiții de interes județean, în sumă de 21.427,65 mii lei.

Totodată, la fundamentarea, dimensionarea și repartizarea cheltuielilor bugetare s-au avut în vedere **programele de activitate** propuse de ordonatorii de credite corelate cu posibilitățile reale de încasare a veniturilor bugetare.

În conformitate cu dispozițiile articolului 26 alin.6 din Legea 273/2006, privind finanțele publice locale, cu modificările și completările ulterioare, Programele se aprobă ca anexe, la buget. În acest sens au fost întocmite programe pe domenii de activitate, respectiv programe ale ordonatorilor terțiari de credite prevăzute în anexele bugetului.

În ceea ce privește drepturile salariale pe anul 2013 s-a urmărit menținerea acestora la nivelul lunii decembrie 2012, drepturi care includ majorarea de 7,4% conform dispozițiilor OUG nr. 19/2012 privind aprobarea unor măsuri pentru recuperarea reducerilor salariale.

De asemenea au fost propuse modificări în statele de funcții și organigramele următoarelor instituții și servicii publice din subordine:

- *Spitalul Județean de Urgență Alba Iulia;*
- *Spitalul de Pneumoftiziologie Aiud*
- *Aparatul de specialitate al Consiliului Județean Alba;*
- *Muzeului Național al Unirii Alba Iulia;*
- *Direcția Județeană de Dezinsecției și Ecologizare Mediu Alba*
- *Biblioteca Județeană "L. Blaga" Alba*
- *Teatrul de Păpuși "Prichindel" Alba Iulia*

Modificările constau în transformarea unor posturi ca urmare a promovării personalului de execuție, înființarea unor compartimente noi, precum și înființări și desființări de posturi vacante pentru asigurarea necesarului de personal pe noile structuri organizatorice ale instituțiilor. Pentru modificările privind funcțiile publice s-a solicitat avizul Agenției Naționale a Funcționarilor Publici.

În conformitate cu prevederile art. 26 din Legea 273/2006 privind finanțele publice locale, cu modificările și completările ulterioare numărul de personal, permanent și temporar, precum și fondul salariilor de baza se aprobă distinct, prin anexa la bugetul fiecărei instituții publice. Numărul de salariați aprobat fiecărei instituții publice nu poate fi depășit.

Din considerentele și pentru motivele arătate mai sus, Direcția Dezvoltare și Bugete prezintă spre aprobare proiectul de hotărâre în forma prezentată.

Director executiv
Marian Aitai



Expunere de motive

la proiectul de hotărâre pentru repartizarea pe unități administrativ - teritoriale din Județul Alba a cotelor și sumelor defalcate din unele venituri ale bugetului de stat, precum și pentru repartizarea sumelor defalcate din taxa pe valoarea adăugată pentru drumuri județene și comunale, pe anul 2013

Potrivit prevederilor art. 33 alin. 3 lit.b) și g) din Legea nr. 273/2006 privind finanțele publice locale cu modificările și completările ulterioare, Consiliile județene repartizează prin hotărâre, pe unități administrativ-teritoriale din sumele defalcate din unele venituri ale bugetului de stat pentru echilibrarea bugetelor locale (sume defalcate din TVA și cote defalcate din impozitul pe venit), sume rezultate din aplicarea cotei de 20% și a coeficientului de necolectare, pentru achitarea arieratelor provenite din neplata cheltuielilor de funcționare și/sau de capital, în ordinea cronologică a vechimii arieratelor, pentru susținerea programelor de dezvoltare locală și pentru proiectele de infrastructură care necesită cofinanțare locală.

Prin adresa nr. 105394/201513/18.02.2013 Direcția Generală a Finanțelor Publice Alba ne-a transmis propunerea privind cotele defalcate din impozitul pe venit și sumele defalcate din taxa pe valoarea adăugată pentru echilibrarea bugetelor locale pentru anul 2013, sume ce se repartizează prin hotărâre a Consiliului Județean pentru bugetele locale ale comunelor, orașelor și municipiilor:

- sume alocate din cotele defalcate din impozitul pe venit pentru echilibrarea bugetelor locale **15.636 mii lei;**
- sume defalcate din taxa pe valoarea adăugată pentru echilibrarea bugetelor locale **9.702 mii lei;**

Prin Legea bugetului de stat pe anul 2013, în anexa 6, Județului Alba îi sunt alocate sume defalcate din taxa pe valoarea adăugată pentru drumuri județene și comunale în valoare de **12.554 mii lei.**

Urmare a evaluării solicitărilor unităților administrativ – teritoriale din Județul Alba, în prima etapă, repartizarea sumelor potrivit prevederilor legale mai sus amintite, este prevăzută conform anexelor la prezentul proiect de hotărâre.

Având în vedere cele prezentate mai sus, vă supunem dezbaterii și aprobării proiectul de hotărâre înregistrat sub numărul 35 din 15 februarie 2013, pentru repartizarea pe unități administrativ - teritoriale din Județul Alba a cotelor și sumelor defalcate din unele venituri ale bugetului de stat, precum și pentru repartizarea sumelor defalcate din taxa pe valoarea adăugată pentru drumuri județene și comunale, pe anul 2013.

Președinte,

Ion Dumitrel



PROIECT DE HOTĂRÂRE

pentru repartizarea pe unități administrativ - teritoriale din Județul Alba a cotelor și sumelor defalcate din unele venituri ale bugetului de stat, precum și pentru repartizarea sumelor defalcate din taxa pe valoarea adăugată pentru drumuri județene și comunale, pe anul 2013

Consiliul Județean Alba întrunit în ședința extraordinară în data de 20 februarie 2013.

Luând în dezbatere:

- expunerea de motive la proiectul de hotărâre pentru repartizarea pe unități administrativ - teritoriale din Județul Alba a cotelor și sumelor defalcate din unele venituri ale bugetului de stat, precum și pentru repartizarea sumelor defalcate din taxa pe valoarea adăugată pentru drumuri județene și comunale, pe anul 2013;

- raportul de specialitate nr. 2078/15.02.2013 al Direcției Dezvoltare și Bugete, la proiectul de hotărâre înregistrat sub nr. 35 din 15.02.2013.

Văzând:

- adresa nr.105394/201513/18.02.2013 a Direcției Generale a Finanțelor Publice a Județului Alba.

Având în vedere prevederile:

- Legii nr. 273/2006 privind finanțele publice locale, cu modificările și completările ulterioare;

- Legii nr. _____ privind bugetul de stat pe anul 2013.

În temeiul art. 97 și art.115-(1) lit."c" din Legea nr. 215/2001 privind administrația publică locală, cu modificările și completările ulterioare, adoptă prezenta:

HOTĂRÂRE

Art.1 Se aprobă repartizarea cotei defalcate din impozitul pe venit în sumă de **15.636 mii lei** pentru susținerea programelor de dezvoltare locală, pentru susținerea proiectelor de infrastructură care necesită cofinanțare locală, pe unitățile administrativ-teritoriale din Județul Alba, pe anul 2013, potrivit anexei nr.1 - parte integrantă a prezentei hotărâri.

Art.2 Se aprobă repartizarea sumei defalcate din taxa pe valoare adăugată în valoare de **9.702 mii lei** pentru susținerea programelor de dezvoltare locală, pentru susținerea proiectelor de infrastructură care necesită cofinanțare locală, pe unitățile administrativ-teritoriale din Județul Alba, pe anul 2013, potrivit anexei nr.2- parte integrantă a prezentei hotărâri.

Art.3 Se aprobă repartizarea sumei defalcate din taxa pe valoare adăugată în valoare de **12.554 mii lei** pentru finanțarea cheltuielilor privind drumurile județene și comunale, pe unitățile administrativ-teritoriale din Județul Alba, pe anul 2013, potrivit anexei nr.3 – parte integrantă a prezentei hotărâri.

Președintele Consiliului Județean Alba, domnul Ion Dumitrel, prin Direcția Dezvoltare și Bugete va duce la îndeplinire prevederile prezentei hotărâri.

Prezenta hotărâre se publică în Monitorul Oficial al județului Alba, se înaintează și se comunică:

- Instituției Prefectului Județul Alba;
- Direcției Generale a Finanțelor Publice Alba;
- Trezoreriei Alba Iulia;
- Consiliilor locale nominalizate;
- Direcțiilor din aparatul de specialitate al Consiliului Județean Alba.

**Președinte,
Ion Dumitrel**



**Avizat
Secretarul Județului,
Mariana Hurbean**

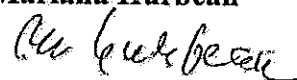

**Înregistrat sub nr. 35
Alba Iulia, 15.02.2013**

REPARTIZAREA

cotei defalcate din impozitul pe venit pentru susținerea programelor de dezvoltare locala si pentru susținerea proiectelor de infrastructura care necesita cofinanțare locala, pe unitati administrativ - teritoriale din Județul Alba, pe anul 2013

mii lei

Nr. crt.	Unitatea administrativ -teritoriala	Sume aprobate
0	A	I
	TOTAL, din care:	15,636
1.	Alba Iulia	0
2.	Aiud	400
3.	Blaj	1,400
4.	Sebes	105
5.	Abrud	215
6.	Baia de Aries	300
7.	Cimpeni	400
8.	Cugir	400
9.	Ocna Mures	700
10.	Teius	275
11.	Zlatna	500
12.	Albac	250
13.	Almasu Mare	125
14.	Arieseni	200
15.	Avram Iancu	200
16.	Berghin	300
17.	Bistra	150
18.	Blandiana	140
19.	Bucerdea Granoasa	160
20.	Bucium	175
21.	Cenade	100
22.	Cergau	150
23.	Ceru Bacainti	120
24.	Cetatea de Balta	175
25.	Ciugud	205
26.	Ciuruleasa	175
27.	Cilnic	150
28.	Cricau	120
29.	Craciunelu de Jos	175
30.	Cut	185
31.	Daia Romana	150
32.	Dostat	100
33.	Farau	150
34.	Galda de Jos	150

35	Girbova	175
36	Girda de Sus	150
37	Hopirta	100
38	Horea	175
39	Ighiu	350
40	Intregalde	115
41	Jidvei	250
42	Livezile	150
43	Lopadea Noua	125
44	Lunca Muresului	185
45	Lupsa	175
46	Metes	200
47	Mihalt	240
48	Miraslau	175
49	Mogos	100
50	Noslac	150
51	Ocolis	125
52	Ohaba	100
53	Pianu	200
54	Poiana Vadului	100
55	Ponor	100
56	Posaga	150
57	Radesti	150
58	Rimetea	100
59	Rimet	100
60	Rosia Montana	0
61	Rosia de Secas	150
62	Salciua	150
63	Salistea	150
64	Sasciori	350
65	Scarisoara	150
66	Sincel	150
67	Sintimbru	175
68	Sohodol	125
69	Stremt	236
70	Sibot	175
71	Sona	175
72	Spring	150
73	Sugag	150
74	Unirea	240
75	Vadu Motilor	150
76	Valea Lunga	245
77	Vidra	125
78	Vintu de Jos	150
79	Judetul Alba	0

REPARTIZAREA

sunei defalcate din taxa pe valoare adaugata pentru susținerea programelor de dezvoltare locala
si pentru susținerea proiectelor de infrastructura care necesita cofinanțare locala, pe unitati
administrativ - teritoriale din Județul Alba, pe anul 2013

mii lei

Nr. crt.	Unitatea administrativ -teritoriala	Sume aprobate
0	A	I
	TOTAL, din care:	9,702
1	Judetul Alba	9702

REPARTIZAREA

sumei defalcate din taxa pe valoare adaugata pentru drumuri judetene si comunale, pe anul 2013

mii lei

Nr. crt.	Unitatea administrativ -teritoriala	Sume aprobate
0	A	1
	TOTAL, din care:	12,554
1	Judetul Alba	12,554

Raport de specialitate

la proiectul de hotărâre pentru repartizarea pe unități administrativ - teritoriale din Județul Alba a cotelor și sumelor defalcate din unele venituri ale bugetului de stat, precum și pentru repartizarea sumelor defalcate din taxa pe valoarea adăugată pentru drumuri județene și comunale, pe anul 2013

Conform dispozițiilor art. 33 alin. 3 lit.b) și g) din Legea nr. 273/2006 privind finanțele publice locale cu modificările și completările ulterioare, Consiliile județene repartizează prin hotărâre, pe unități administrativ-teritoriale din sumele defalcate din unele venituri ale bugetului de stat pentru echilibrarea bugetelor locale (sume defalcate din TVA și cote defalcate din impozitul pe venit), sume rezultate din aplicarea cotei de 20% și a coeficientului de necolectare, pentru achitarea arieratelor provenite din neplata cheltuielilor de funcționare și/sau de capital, în ordinea cronologică a vechimii arieratelor, pentru susținerea programelor de dezvoltare locală și pentru proiectele de infrastructură care necesită cofinanțare locală.

Direcția Generală a Finanțelor Publice a Județului Alba ne-a comunicat prin adresa nr. 105394/201513/18.02.2013 propunerea de sume ce se vor repartiza bugetelor locale ale unităților administrativ – teritoriale, pentru susținerea programelor de dezvoltare locală, pentru proiecte de infrastructura care necesită cofinanțare locală, prin hotărâre a Consiliului Județean Alba, astfel:

I. Sume alocate din cotele defalcate din impozitul pe venit pentru echilibrarea bugetelor locale **15.636 mii lei**, din care:

- 7.884 mii lei - cota de 20% pentru achitarea arieratelor provenite din neplata cheltuielilor de funcționare și/sau de capital, în ordinea cronologică a vechimii arieratelor, pentru susținerea programelor de dezvoltare locală și pentru proiecte de infrastructură care necesită cofinanțare locală;
- 7.752 mii lei - pentru achitarea arieratelor provenite din neplata cheltuielilor de funcționare și/sau de capital, în ordinea cronologică a vechimii arieratelor, pentru susținerea programelor de dezvoltare locală și pentru proiecte de infrastructură care necesită cofinanțare locală ca urmare a aplicării coeficientului de necolectare, în

conformitate cu art. 33, alin. 4, lit.f), din Legea nr. 273/2006 privind finanțele publice locale cu modificările și completările ulterioare.

II. Sume defalcate din taxa pe valoarea adăugată pentru echilibrarea bugetelor locale 9.702 mii lei, din care:

- 4.891 mii lei - cota de 20% pentru achitarea arieratelor provenite din neplata cheltuielilor de funcționare și/sau de capital, în ordinea cronologică a vechimii arieratelor, pentru susținerea programelor de dezvoltare locală și pentru proiecte de infrastructură care necesită cofinanțare locală;
- 4.811 mii lei - pentru achitarea arieratelor provenite din neplata cheltuielilor de funcționare și/sau de capital, în ordinea cronologică a vechimii arieratelor, pentru susținerea programelor de dezvoltare locală și pentru proiecte de infrastructură care necesită cofinanțare locală ca urmare a aplicării coeficientului de necolectare, în conformitate cu art. 33, alin. 4, lit.f), din Legea nr. 273/2006 privind finanțele publice locale cu modificările și completările ulterioare.

Pentru anul 2013, prin Legea bugetului de stat, Județului Alba i-au fost repartizate sume defalcate din taxa pe valoarea adăugată pentru drumuri județene și comunale, în sumă de 12.554 mii lei.

Cele doua categorii de sume vor fi repartizate in doua etape, astfel: in prima etapă se repartizează pe unități administrativ-teritoriale cotele defalcate din impozitul pe venit, conform anexei la prezentul raport, urmând ca in a doua etapă sa fie repartizate sumele defalcate din taxa pe valoare adăugată .

Din considerentele și pentru motivele arătate mai sus, Direcția Dezvoltare și Bugete prezintă spre aprobare proiectul de hotărâre înregistrat sub numărul 35 din 15.02.2013.

Director executiv
Marian Aifăi



Anexa la raportul de specialitate nr. 2.078/2013

mii lei

Nr. crt.	Unitatea administrativ-teritoriala	Explicatie	Suma
0	A	B	1
TOTAL, din care:			15,636.00
1	Municipiul Aiud	*lucrari de reabilitare Zona Centrala Protejata *reabilitare Piata Agroalimentara Dr. Constantin Hagea *retea de canalizare pluviala Hapat	400.00
2	Municipiul Blaj	*amenajare Camin Cultural Manarade *amenajare Camin Cultural Petrisat *amenajarea unei gradini parc la Liceul Tehnologic "T.Cipariu" *modernizarea si reabilitarea sistemelor de canalizare si tratarea ape uzate in Municipiul Blaj *modernizare Palatul Cultural	1,400.00
3	Municipiul Sebes	*Modernizare străzi Sebeș: Stejarului, Viitorului, Lemnarilor, Ogorului, M.Sadoveanu, Brândușelor, Oașa, Luncile Prigoanei, Cibanului, Tipografilor, Bujorului, Municipiul Sebeș	105.00
4	Orasul Abrud	*asigurarea sustenabilitatii energetice din surse alternative pentru producerea apei calde de consum la Spitalul din localitatea Abrud *reabilitarea strazilor in orasul Abrud	215.00
5	Orasul Baia de Aries	*modernizare str. Valea Harmanesei de la km.0+00 la km 1+330 *modernizare str. Valea Harmanesei de la km 1+330 la km 4+830 *modernizare str. Tarinei de la km.0+150 la km. 0+490	300.00
6	Orasul Campeni	*Reabilitare sistem incalzire -Scoala cu clasele I-VIII-Cimpeni *Amenajare zid de sprijin si rigola-str.Varsi (amplasament Statie de epurare)	400.00
7	Orasul Cugir	*reabilitare si modernizare strazi	400.00
8	Orasul Ocna Mures	*modernizare si reabilitare Casa de Cultura "Ion Sangerean" *reparatie pod rutier peste raul Mures *modernizare strazi: V. Alecsandri, Dr. Ioan Ratiu, T. Vladimirescu	700.00
9	Orasul Teius	*asfaltari drumuri locale interioare oras Teius *modernizare retele de apa oras Teius	275.00
10	Orasul Zlatna	*modernizare strazi: str Doinei, strada in localitatea Patrangeni, strada in localitatea Valea Mica *reabilitare si modernizare Casa de Cultura "Horea Popescu" *reabilitare trotuare oras Zlatna	500.00
11	Comuna Albac	*modernizarea infrastructurii rutiere, sociale si culturale in comuna Albac masura 322 *infiintare centru local de informare si promovare turistica Albac, construire refugiu turistic Sohodol, marcare traseu turistic Cheile Albacului, refugiu turistic Sohodol-Albac si infiintare serviciu de promovare si dezvoltarea turismului rural din zona	250.00
12	Comuna Almasu Mare	*reabilitare DC207 Plai-Cib *reabilitare Camine Culturale in satele Almasu Mare, Cib si Nadastie	125.00
13	Comuna Arieseni	*modernizare asezamant cultural *reparatii drumuri comunale si satesti *proiecte culturale	200.00
14	Comuna Avram Iancu	*reabilitare-modernizare drum Tarsa - Candesti *reabilitare Camin Cultural Avram Iancu	200.00
15	Comuna Berghin	*reabilitare drum comunal DC41 Henig *alimentare cu apa si retea de canalizare comuna Berghin	300.00
16	Comuna Bistra	*construire pod Lunca Larga *proiectare si executie bransamente canalizare strazi Bistra	150.00
17	Comuna Blandiana	*reabilitare Scoala Gimnaziala Acmaru *reparare acoperis Camin Cultural Acmaru *reparare grup social la Scoala Primara si Gradinita Blandiana	140.00

Nr. crt.	Unitatea administrativ-teritoriala	Explicatie	Suma
0	A	B	1
18	Comuna Bucerdea	*retea canalizare in comuna Bucerdea Granoasa *achizitie teren si extindere spatiu gradinita	160.00
19	Comuna Bucium	*modernizare strazi in comuna Bucium *modernizarea infrastructurii edilitare, sociale si culturale a comunei Bucium - masura 322	175.00
20	Comuna Cenade	*modernizare si extindere Camin Cultural Cenade	100.00
21	Comuna Cergau	*infiintare Centrul Cultural Cergau Mic *reabilitare DC36 si DC37, Cergau Mic-Lupu *modernizare strazi(rigole, trotuare)	150.00
22	Comuna Ceru Bacainti	*instalatie incalzire centrala pe lemne la Scoala Gimnaziala Ceru Bacainti *reparatii la Scoala Gimnaziala Ceru Bacainti	120.00
23	Comuna Cetatea de Balta	*construire rigole betonate *constructie sala de sport	175.00
24	Comuna Ciugud	*asfaltare strazi in satele Seusa, Teleac, Hapria *reabilitari Camine Culturale din satele Ciugud, Hapria, Teleac, Seusa, Limba	205.00
25	Comuna Ciuruleasa	*modernizare drum comunal DC115 Buninginea-Ghedulesti, comuna Ciuruleasa, jud. Alba	175.00
26	Comuna Calnic	*alimentare cu apa sat Deal *alimentare cu apa si canalizare canal pentru localitatea Calnic	150.00
27	Comuna Cricau	*reabilitare drum comunal DC 72 *reabilitare strazi in comuna Cricau	120.00
28	Comuna Craciunelu de Jos	*retea canalizare si statie epurare a apei in comuna Craciunelu de Jos	175.00
29	Comuna Cut	*alimentarea cu apa a localitatii Cut	185.00
30	Comuna Daia Romana	*retea distributie alimentare cu apa comuna Daia Romana	150.00
31	Comuna Dostat	*construire Dispensar Uman in localitatea Dostat	100.00
32	Comuna Farau	*proiect "Modernizare infrastructura rutiera, infiintare retea de alimentare cu apa, infiintare sistem de colectare si tratare ape uzate, infiintarea si dotarea unui centru ingrijire batrani, reabilitarea si dotarea Caminului Cultural Farau	150.00
33	Comuna Galda de Jos	*reabilitare Camin Cultural, sat Heria *introducere apa potabila in satul Benic	150.00
34	Comuna Garbova	*extinderea retelei de apa potabila in comuna Garbova - sat Garbova *extinderea modernizarii infrastructurii rutiere in comuna Garbova, sat Reciu si sat Carpinis	175.00
35	Comuna Garda de Sus	*modernizare drum, alimentare cu apa, canalizare menajera cu statie de epurare si achizitie sistem de alarma pentru muzeu in comuna Garda de Sus - masura 322 *modernizare infrastructura rutiera forestiera in comuna Garda de Sus- masura 125	150.00
36	Comuna Hoparta	*sistem microzonal de alimentare cu apa potabila comuna Hoparta *reabilitare si modernizare strazi comunale	100.00
37	Comuna Horea	*modernizarea infrastructurii edilitare, sociale si culturale a comunei Horea - masura 322 *reabilitare-modernizare drumuri forestiere in comuna Horea - masura 125	175.00
38	Comuna Ighiu	*extinderea retelei de alimentare cu apa in localitatile Ighiu si Bucerdea Vinoasa *extinderea retelei de canalizare a localitatilor Ighiu si Ighiei *modernizarea strazii Deal din localitatea Telna	350.00
39	Comuna Intregalde	*reparatii capitale la Caminul Cultural Necrilesti	115.00
40	Comuna Jidvei	*alimentare cu apa sat Feisa *alimentare cu apa sat Veseus *asfaltare strazi sat Feisa *asfaltare strazi sat Balcaciu	250.00
41	Comuna Livezile	*modernizare strazi in comuna Livezile	150.00
42	Comuna Lopadea Noua	*alimentare cu apa a satului Ciuguzel *asfaltare DC 13 Lopadea Noua - Beta	125.00

Nr. crt.	Unitatea administrativ-teritoriala	Explicatie	Suma
0	A	B	I
43	Comuna Lunca Muresului	*reabilitare conducte stradale si retea de apa in comuna	185.00
44	Comuna Lupsa	*construire dispensar Lupsa *retea alimentare cu apa potabila Lupsa *extindere alimentare cu apa Valea Lupsii pana la Scoala	175.00
45	Comuna Metes	*construire Camin Cultural in localitatea Tauti *modernizare DC68: DN74 de la km 7+100 la km 12+560 Lunca Metes	200.00
46	Comuna Mihalt	*reabilitare sediu Primarie Mihalt *reabilitare cladire dispensar uman Mihalt	240.00
47	Comuna Miraslau	*sistem integrat de alimentare cu apa si canalizare in satele Decea si Miraslau *asfaltare strazi interioare Miraslau si Decea	175.00
48	Comuna Mogos	*infiintare Centru local de informare si promovare turistica Mogos(inclusiv refugiu turistic Valea Barnii) *reabilitare si modernizare Camin Cultural Mogos	100.00
49	Comuna Noslac	*reabilitarea zonei centrale a comunei Noslac si construirea unui spatiu multifunctional *modernizare infrastructura rutiera in comuna Noslac	150.00
50	Comuna Ocolis	*promovare turistica a obiectivelor naturale, istorice si culturale ale comunei Ocolis, prin metode specifice de marketing si comunicare integrate si cresterea numarului de vizitatori - cod SMIS 2669 *reabilitare drumuri comunale si vicinale	125.00
51	Comuna Ohaba	*pietruire DC 224 Ohaba-Tau-Rosia de Secas *reparatii capitale si amenajare incinta comuna Ohaba- masura 322	100.00
52	Comuna Pianu	*proiect masura 322 - imbunatatirea infrastructurii fizice de baza si a accesului la serviciile publice pentru populatia din comuna Pianu *proiect masura 313 - centru de informare turistica si promovare actiuni turistice in zona omogena Pianu-Salitea-Sugag	200.00
53	Comuna Poiana Vadului	*asfaltare DC93 Poiana Vadului-Costesti-Petelei pe o distanta de 5 km *construire teren de sport in centrul comunei Poiana Vadului	100.00
54	Comuna Ponor	*pietruire DC106, sat Valea Bucurului *construire 2 poduri pe DC105 Vale in Jos	100.00
55	Comuna Posaga	*reabilitare Camin Cultural Posaga de Jos *alimentare apa potabila Sagagea(captare sursa, rezervor) *consolidare pod Lunca Ariesului	150.00
56	Comuna Radesti	*alimentare cu apa, canalizare si modernizare drum comunal *modernizare drum de legatura Radesti-DN1	150.00
57	Comuna Rametea	*apa si canalizare in sistem centralizat pentru satul Rametea	100.00
58	Comuna Rimet	*alimentare cu apa in satul Bradesti *reparatii bazin alimentare cu apa Primarie, Dispensar, Scoala *extindere bazin alimentare cu apa in satul Cotorasti	100.00
59	Comuna Rosia de Secas	*modernizare strazi in comuna Rosia de Secas *alimentare cu apa a satelor Rosia de Secas, Tau si Ungurei	150.00
60	Comuna Salciua	*modernizare drumuri satesti in comuna Salciua *amenajare acces Pestera "Huda lui Papara"	150.00
61	Comuna Salitea	*imbunatatirea infrastructurii fizice de baza si accesul la servicii publice in comuna Salitea *retele de canalizare si statie de epurare in localitatile Salitea si Tartaria, comuna Salitea *podet Vadul Carului - comuna Salitea *construire teren de sport cu gazon artificial in comuna Salitea	150.00
62	Comuna Sasciori	*retele de canalizare si statie de epurare in satele Sasciori, Sebesel si Laz *alimentare cu apa a satului Dumbrava	350.00
63	Comuna Scarisoara	*proiect "Modernizarea infrastructurii rutiere, culturale si sociale masura 322	150.00
64	Comuna Sancel	*alimentare cu apa a localitatilor Iclod si Panade *constructie baza sportiva comuna Sancel *constructie trotuare si santuri betonate strazi: S. Barnutiu, N. Balcescu, Cimitirului	150.00

Nr. crt.	Unitatea administrativ-teritoriala	Explicatie	Suma
a	A	B	1
65	Comuna Sintimbru	*modernizare si reabilitare strazi in localitatile Sintimbru, Galtiu si Coslariu *retele canalizare menajera, statie de epurare si statie de pompare in loc Coslariu	175.00
66	Comuna Sohodol	*construire platforma pentru deseuri cu depozitare temporara in comuna Sohodol, jud. Alba *modernizare strazi	125.00
67	Comuna Stremt	*apeduct Geomal *infrastructura edilitara, de transport si sociala pentru AD! Stremt-Ramet - masura 322	236.00
68	Comuna Sibot	*aductiune apa potabila localitatea Sacarsau *servicii de proiectare PPT+DDE pentru aductiune apa potabila localitatea Sacarsau *dotare cu autospeciala pentru situatii de urgenta	175.00
69	Comuna Sona	*modernizare infrastructura rutiera, infiintare retea de canalizare si statie de epurare, extindere retea alimentare cu apa, infiintare centru de zi batrani, modernizare si dotare camin cultural in comuna Sona- masura 322	175.00
70	Comuna Spring	*reabilitare Dispensar uman Spring, Centrul de primiri urgente Spring si a Centrului de Permanenta Spring	150.00
71	Comuna Sugag	*construire camin cultural	150.00
72	Comuna Unirea	*alimentare cu apa in Unirea I, Unirea II, Inoc, Mahaceni, Dumbrava *lucrari de canalizare in comuna Unirea	240.00
73	Comuna Vadu Motilor	*centru de recreere - complex sportiv + spatii picnic *alimentare cu apa potabila in localitatea Vadu Motilor	150.00
74	Comuna Valea Lunga	*construire camin cultural Valea Lunga *consolidare drum str. M. Eminescu Valea Lunga	245.00
75	Comuna Vidra	*asfaltare drumuri comunale Nemesi-Dosu Luncii(600ml) si Bobaresti-Puiuletesti(100 ml) *finalizare constructie sediu Primarie Vidra	125.00
76	Comuna Vintu de Jos	*extindere alimentare cu apa potabila in satele Valea Vintului si Valea Goblii *extindere retea de canalizare in localitatea Vintu de Jos, strazile Horea si Telman	150.00

EXPUNERE DE MOTIVE

la proiectul de hotărâre privind acordarea de sprijin financiar unor unitati de cult din judetul Alba, apartinand cultelor religioase recunoscute din Romania

Unitatile de cult apartinand cultelor religioase recunoscute din Romania beneficiază, la cerere, de sprijin financiar, în limita prevederilor bugetare anuale, potrivit Ordonanței Guvernului nr.82/2001 privind stabilirea unor forme de sprijin financiar pentru unitățile de cult aparținând cultelor religioase recunoscute din România, aprobată, modificată și completată prin Legea nr.125/2002 și Hotărârii Guvernului României nr.1265/08.12.2010 privind modificarea Normelor metodologice pentru aplicarea prevederilor Ordonanței nr.82/2001, aprobate prin Hotărârea Guvernului nr. 1470/2002.

Sprijinul financiar poate fi utilizat pentru :

- a). completarea drepturilor salariale ale personalului neclerical;
- b). achitarea obligațiilor la bugetul asigurarilor sociale de stat, la Fondul pentru plata ajutorului de șomaj și la Fondul de asigurări sociale de sănătate;
- c). completarea fondurilor proprii ale unităților de cult destinate :
 - intretinerii și funcționării unităților de cult fără venituri sau cu venituri mici;
 - procurarii de materiale, prestari servicii cu caracter functional, procurarea si intretinerea obiectelor de inventar;
 - construirii, în condițiile aprobării documentațiilor tehnico-economice potrivit reglementărilor legale în vigoare, precum și reparării lăcașurilor de cult;
 - conservării și întreținerii bunurilor de patrimoniu aparținând cultelor religioase ;
 - desfasurarii unor activitati de asistenta sociala ;
 - amenajarii si intretinerii muzeelor cultural-religioase;
 - achizitionarea de imobile necesare desfasurarii activitatilor unitatilor de cult, precum si a activitatilor de asistenta sociala si medicala sustinute de unitatile de cult;
 - construirii, amenajarii si repararii cladirilor avand destinatia de asezaminte de asistenta sociala si medicala ale unitatilor de cult;
 - construirii si repararii sediilor administrative ale eparhiilor sau ale centrelor de cult;
 - construirii si repararii sediilor unitatilor de invatamant teologic, proprietate a cultelor recunoscute;

Acordarea sumelor unitatilor de cult se realizeaza prin hotărâre a consiliului județean, la solicitarea unității centrale de cult, formulată pe baza cererilor primite de la unitățile locale de cult, in baza documentelor prevazute in ordonanta.

Pentru sprijinul financiar alocat, indiferent pentru care dintre categoriile de lucrari prevazute, solicitantul va depune alaturi de documentele justificative si un raport de justificare a utilizarii sprijinului primit.

Avand in vedere cele expuse, in temeiul art.-38-(1) din Regulamentul de organizare si functionare al Consiliului județean Alba, inițiez proiectul de hotărâre înregistrat sub nr,30/14 .02.2013.

PRESEDINTE,

ION DUMITREL



The stamp is circular with the text "ROMANIA" at the top, "PRESEDINTE" in the center, and "Consiliul Județean ALBA" at the bottom.

PROIECT DE HOTĂRÂRE

privind acordarea de sprijin financiar unor unitati de cult din judetul Alba,
apartinand cultelor religioase recunoscute din Romania

Consiliul Județean Alba, întrunit în ședință extraordinara la data de 20 februarie 2013.

Luând în dezbatere:

-Expunerea de motive si proiectul de hotărâre privind acordarea de sprijin financiar unor unitati de cult din judetul Alba, apartinand cultelor religioase recunoscute din Romania;

-Raportul de specialitate al Direcției Dezvoltare bugete nr.2051/ 14.02.2013 ;

- Tinand cont de solicitarile unitatilor centrale de cult recunoscute din Romania;

Având în vedere prevederile:

-Ordonanței Guvernului României nr.82/2001 privind stabilirea unor forme de sprijin financiar pentru unitățile de cult aparținând cultelor religioase recunoscute din România, aprobată, cu modificările și completările ulterioare;

-Hotărârea Guvernului României nr.1.265/08.12.2010 privind modificarea si completarea Normelor metodologice pentru aplicarea prevederilor Ordonanței nr.82/2001 privind stabilirea unor forme de sprijin financiar pentru unitățile de cult aparținând cultelor religioase recunoscute din România aprobate prin Hotărârea Guvernului nr. 1470/2002, cultele religioase recunoscute din România beneficiază, la cerere, de sprijin financiar, în limita prevederilor bugetare anuale ;

-Legii nr.273/2006 privind finantele publice, cu modificarile si completarile ulterioare;

-Art. 104 alin.5 (1) litera "a" din Legea 215/2001 privind administrația publica locala, republicata ,cu modificarile si completarile ulterioare;

În temeiul art.97-(1) și 115-,litera „c”din Legea administrației publice locale nr. 215/2001, republicata, cu modificarile si completarile ulterioare, adoptă prezenta:

HOTĂRÂRE

Art.1. Se aprobă sprijin financiar, unor unitati de cult din judetul Alba, apartinand cultelor religioase recunoscute din Romania în suma de 2.500.000 lei, conform anexei, parte integrate a prezentei hotarari.

Art.2. Președintele Consiliului Județean Alba, prin Direcția Dezvoltare bugete va duce la îndeplinirea prevederilor prezentei hotărâri.

Prezenta hotărâre se publică în Monitorul Oficial al județului Alba se comunică și se înaintează :

- Instituției Prefectului- Județul Alba ;
- Trezoreriei Municipiului Alba Iulia ;
- Direcției Generale a Finanțelor Publice Alba ;
- Direcției dezvoltare și bugete ;
- Unităților centrale de cult interesate;

PREȘEDINTE,
Ion Dumitrel



AVIZAT,
SECRETARUL JUDEȚULUI
MARIANA HURBEAN

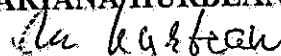

Inregistrat sub nr.30
Alba Iulia, 14 februarie 2013

RAPORT DE SPECIALITATE

la proiectul de hotărâre privind acordarea de sprijin financiar unor unitati de cult din judetul Alba, apartinand cultelor religioase recunoscute din Romania

Prin Ordonanța Guvernului nr.82/2001 privind stabilirea unor forme de sprijin financiar pentru unitățile de cult aparținând cultelor religioase recunoscute din România, aprobată, modificată și completată prin Legea nr.125/2002, și Hotărârea Guvernului României nr.1.265/08.12.2010 privind modificarea și completarea Normelor metodologice pentru aplicarea prevederilor Ordonanței nr.82/2001 privind stabilirea unor forme de sprijin financiar pentru unitățile de cult aparținând cultelor religioase recunoscute din România aprobate prin Hotărârea Guvernului nr. 1470/2002, cultele religioase recunoscute din România beneficiază, la cerere, de sprijin financiar, în limita prevederilor bugetare anuale.

Consiliul județean alocă unităților de cult, din bugetul local, sumele necesare pentru:

- a). completarea drepturilor salariale ale personalului neclerical;
- b). achitarea obligațiilor la bugetul asigurarilor sociale de stat, la Fondul pentru plata ajutorului de șomaj și la Fondul de asigurări sociale de sănătate;
- c). completarea fondurilor proprii ale unităților de cult destinate :
 - întreținerii și funcționării unităților de cult fără venituri sau cu venituri mici;
 - procurării de materiale, prestări servicii cu caracter funcțional, procurarea și întreținerea obiectelor de inventar;
 - construirii, în condițiile aprobării documentațiilor tehnico-economice potrivit reglementărilor legale în vigoare, precum și reparării lăcașurilor de cult;
 - conservării și întreținerii bunurilor de patrimoniu aparținând cultelor religioase ;
 - desfasurarii unor activitati de asistenta sociala ;
 - amenajarii și întreținerii muzeelor cultural-religioase;
 - achizitionarea de imobile necesare desfasurarii activitatilor unitatilor de cult, precum și a activitatilor de asistenta sociala și medicala sustinute de unitatile de cult;
 - construirii, amenajarii și repararii cladirilor avand destinatia de asezaminte de asistenta sociala și medicala ale unitatilor de cult;
 - construirii și repararii sediilor administrative ale eparhiilor sau ale centrelor de cult;
 - construirii și repararii sediilor unitatilor de invatamant teologic, proprietate a cultelor recunoscute;

Acordarea sumelor unitatilor de cult se realizeaza prin hotărâre a consiliului județean, la solicitarea unității centrale de cult, formulată pe baza cererilor primite de la unitățile locale de cult, în baza documentelor prevazute în ordonanța.

Modul de respectare a destinației fondurilor alocate se face pe baza documentelor specifice și sunt supuse controlului organelor abilitate potrivit legii.

Pentru sprijinul financiar alocat, indiferent pentru care dintre categoriile de lucrări prevazute, solicitantul va depune alături de documentele justificative și un raport de justificare a utilizării sprijinului primit.

Din considerentele arătate, prin raportul de specialitate se propune aprobarea proiectului de hotărâre nr.30 / 14 februarie 2013 în forma prezentată.

**DIRECTOR EXECUTIV,
MARIAN AITA**



Anexa la Hotararea Consiliului Judetean Alba, nr...../20.02.2013

Nr.crt	PAROHII	Lucrari pentru care se solicita ajutor	Suma propusa
1	Biserica Adventista de Ziua a 7a Aiud	reparatii instalatii termice biserica	3.000
2	Parohia Ort. Rom. Aiud Spital	continuat constructie biserica	15.000
3	Manastirea Sf.Treime Magina	continuat lucrari muzeu	5.000
4	Schitul Inaltarea Sf. Cruci Aiud	constructie ansamblu manastiresc	50000
5	Parohia Ort. Rom. Aiud IV	hidroizolatie casa copii	10000
6	Biserica Penticostala Buna Vestire Aiud	tencuieli interioare si exterioare biserica	3.000
7	Biserica Penticostala Nr.1 Aiud	reparatii curente anexe cladiri	3.000
8	Parohia Reformata Gambas	reparatii curente biserica si gard	7.500
9	Parohia Reformata Aiud	reparatii subzidire biserica	3.000
10	Parohia Unitariana Aiud	izolatie termica biserica	5.000
11	Parohia Gr- Catolica Alba Iulia II	mozaic altar lucrari	5.000
12	Arhiepiscopia Ort. Rom. Alba Iulia	constructii arhondaric si trapeza	1.000.000
13	Parohia Ort. Rom. Barabant	reabilitare instalatii termice si sanitare bis.	10.000
14	Manastirea Sf. I. Botezatorul Alba Iulia	continuat constructie biserica	100.000
15	Paroh.Ort.Rom.Sf.Ap.Petru si Pavel Alba Iulia	reparatii instalatii termice biserica	5.000
16	Parohia Ort. Rom. Cartier Nou I Alba Iulia	continuat constructie biserica	10.000
17	Protopopiatul Ort Rom. Alba Iulia	restaurare centru protopopial	10.000
18	Parohia Ort. Rom. Maier I Alba Iulia	inlocuit geamuri si usi biserica	5.000
19	Parohia Ort. Rom. Oarda de Jos	continuat constructie biserica	15.000
20	Parohia Ort. Rom. Dealul Furcilor	continuat constructie biserica	15.000
21	Parohia Ort. Rom. Centru II Alba Iulia	finisaje, instalatii, trotuare, cai acces	15.000
22	Parohia Ort. Rom. Mihai Viteazul Alba Iulia	continuat pictura biserica	7.500
23	Parohia Ort. Rom. Tolstoi Alba Iulia	continuat pictura biserica	7.500
24	Parohia Ort. Rom. Platoul Romanilor I	reparatii curente biserica	5.000
25	Biserica Crestina Penticostala Oarda	reabilitare termica biserica	3.000
26	Biserica Cr. Penticostala Nr.1 Salem Alba Iulia	reparatii curente biserica	3.000
27	Parohia Reformata Alba Iulia	reparatii curente casa rugaciune	6.000
28	Parohia Rom-Cat. Alba Iulia	renovari interioare si exterioare biserica	5.000
29	Parohia Ort. Rom. Albac	consolidare biserica	10.000
30	Parohia Ort. Rom.Sf. Arh. Almasu de Mijloc	consolidare biserica	10000
31	Parohia Ort. Rom. Glod	inlocuit instalatie electrica casa parohiala	5.000
32	Manastirea Buna Vestire Cheile Cibului	imprejmuire si finalizat zid sprijin biserica	10.000
33	Manastirea Martirii Neamului Muncelu	finisaje biserica	10.000
34	Parohia Ort. Rom. Henig	achizitii mobilier bisericesc	5.000
35	Parohia Ort. Rom. Berghin	schimbat acopris biserica	7.500
36	Parohia Ort. Rom. Garde	consolidare biserica si reparatii gard	5.000
37	Biserica Crestina Baptista Emanuel Blaj	reparatii curente lacas cult	3.000
38	Biserica Crestina Baptista Tiur	reparatii curente lacas cult	3.000
39	Protopopiatul Gr- Catholic Blaj	restaurare centru protopopial	30.000
40	Parohia Ort. Rom. Blaj Tiur	consolidare si renovare casa parohiala	5.000
41	Parohia Ort. Rom. Blaj II	reparatii curente casa parohiala	5.000
42	Parohia Ort. Rom. Manarade	reparatii curente casa parohiala	5.000
43	Parohia Ort. Rom. Blaj-Berc	finisaje turla biserica	15.000
44	Parohia Ort. Rom. Blaj -Veza	reabilitare exterioara biserica	5.000
45	Schitul Obirsia Tiurului	continuat constructie biserica	15.000
46	Biserica Penticostala Calea Vietii Blaj	constructie sala multifunctionala	3.000
47	Biserica Crestina Penticostala Manarade	reparatii acoperis, izolatie termica	3.000

48	Parohia Reformata Petrisat	inlocuit tigla biserica	5.000
49	Parohia Reformata Tiur	reparatii cladiri parohiale	5.000
50	Parohia Rom-Cat. Tiur	rep. ext.casa comunitatii parohiale.	5.000
51	Biserica Crestina Baptista Acmariu	finalizat gard biserica	3.000
52	Parohia Reformata Bucerdea Granoasa	reparatii curente casa rugaciune	5.000
53	Parohia Ort. Rom.Bucium Poieni	reparatii curente casa parohiala	7.500
54	Parohia Gr- Catolica Cenade	schimbat pardosele biserica	5.000
55	Parohia Ort. Rom. Cenade	reparatii curente casa parohiala	7.500
56	Parohia Ort. Rom. Cergaul Mare	reparatii curente biserica	5.000
57	Biserica Crestina Penticostala Lupu	reparatii curente grupuri sociale	3.000
58	Parohia Reformata Cetatea de Balta	reparatii curente biserica	2.000
59	Parohia Ort. Rom. Craciunelu de Sus	reparatii curente biserica	5.000
60	Parohia Ort. Rom. Cetatea de Balta	reparatii curente biserica	7.500
61	As. Religioasa Apostolica Penticost.Tatarlaua	reparatii curente biserica	3.000
62	Parohia Reformata Santamarie	reparatii curente casa rugaciune	1.000
63	Biserica Crestina Baptista Cimpeni	schimbat geamuri biserica	3.000
64	Schitul Valea Bistrei	refacere sarpanta biserica	10.000
65	Parohia Ort. Rom. Hapria	continuat constructie casa parohiala	7.500
66	Parohia Ort. Rom. Drimbar, filia Teleac	continuat constructie biserica	15.000
67	Parohia Ort. Rom. Limba	subzidire, consolidare biserica	10.000
68	Schitul Buna Vestire Hapria	reparatii curente biserica si chilli	10000
69	Parohia Gr- Catolica Craciunelul de Jos	termoizolare casa parohiala	5.000
70	Parohia Ort. Rom.Craciunelu de Jos	constructie capela mortuara	7.500
71	Biserica Crestina Baptista Cricau	reabilitare termica si reparatii	3.000
72	Parohia Ort. Rom. Tibru	reparatii curente biserica	5.000
73	Parohia Ort. Rom. Craiva	schimbat geamuri biserica	5.000
74	Parohia Ort. Rom. Cricau	reparatii exterioare biserica si pavaje	15.000
75	Parohia Ort. Rom. Daia Romana	confectionat mobilier biserica	7.500
76	Parohia Ort. Rom. Boz	reparatii curente biserica	5.000
77	Parohia Ort. Rom. Heria	reparatii curente biserica	5.000
78	Parohia Ort. Rom. Farau	continuat constructie biserica	15.000
79	Biserica Penticostala Farau	renovare lacas cult	3.000
80	Bis. Cr. Adventista Ziua 7a Galda de Jos	refacere acoperis biserica	2.500
81	Parohia Ort. Rom. Mesentea	restaurare pictura biserica	7.500
82	Parohia Reformata Ciejdea	renovare casa parohiala	3.000
83	Parohia Ort. Rom Ghetar-Ocoale, filia Calineasa	constructie biserica	15.000
84	Parohia Ort. Rom. Ghetar- Ocoale	achizitie si montat geamuri si usi casa paroh	10.000
85	Biserica Crestina dupa Evanghelie Girbova	reabilitare casa evanghelica	3.000
86	Parohia Ort. Rom. Garbova	reparatii curente biserica	5.000
87	Parohia Ort. Rom. Reciu	continuat constructie biserica	15.000
88	Parohia Ort. Rom. Carpinis	reparatii curente biserica	5.000
89	Biserica Penticostala Girbova	reparatii curente lacas cult	3.000
90	Parohia Ort. Rom. Vamma Seaca, fil. Silivas	constructie biserica	10000
91	Parohia Ort. Rom. Hopirta	reparatii curente biserica	7.500
92	Parohia Ort. Rom. Trifesti	imprejmuire si zid sprijin biserica	7.500
93	Bis.Cr. Baptista Maranata Bucerdea Vinoasa	imprejmuire, reparatii curente biserica	3.000
94	Parohia Ort. Rom. Telna	continuat constructie biserica	15.000
95	Parohia Ort. Rom. Bucerdea Vinoasa	reparatii curente biserica	7.500
96	Parohia Ort. Rom. Bucerdea Vinoasa	restaurare biserica veche	7.500
97	Parohia Reformata Ighiu	reparatii curente casa parohiala	3.000
98	Parohia Ort. Rom. Veseus	constructie biserica noua	15.000
99	Schitul Sf. Ioan Botezatorul Livezile	reparatii curente chilli	5.000

100	Parohia Ort. Rom. Valisoara	pictura iconostas	10.000
101	Parohia Ort. Rom. Livezile	constructie biserica noua	15000
102	Parohia Ort. Rom. Ciuguzel	reparatii curente biserica	5.000
103	Parohia Ort. Rom. Bagau	reparatii curente biserica	7.500
104	Parohia Reformata Lopadea Noua	reparatii curente biserica si casa parohiala	1.000
105	Parohia Reformata Bagau	reparatii exterioare biserica	2.000
106	Parohia Reformata Beta	reparatii curente biserica	7.500
107	Bis. Cr. Adventista Ziua 7a Lunca Muresului	finalizat constructie biserica	2.500
108	Parohia Ort. Rom. Lunca Muresului	continuat pictura biserica	7.500
109	Parohia Reformata Lunca Muresului	continuat incalzire centrala casa rugaciuni	1.000
110	Bis. Adv. de Ziua a Saptea Lunca Ampoitei	continuat constructie biserica	2.500
111	Parohia Gr- Catolica Cistei	constructie biserica.	5.000
112	Parohia Ort. Rom. Nr. I Mihalt	reparatii curente casa parohiala	5.000
113	Parohia Ort. Rom. Obreja	continuat constructie biserica	15.000
114	Parohia Ort. Rom. Mihalt II	reparatii curente biserica	5.000
115	Parohia Ort. Rom. Cistei	reparatii turn	5.000
116	Parohia Ort. Rom. Decea	continuat constructie biserica	15.000
117	Parohia Ort. Rom. Lopadea Veche	reparatii curente biserica	5.000
119	Parohia Reformata Miraslau	reparatii acoperis biserica	5.000
120	Parohia Reformata Decea	schimbat geamuri si usi casa parohiala	5.000
121	Parohia Ort. Rom. Stana de Mures	reparatii acoperis biserica	5.000
122	Parohia Ort. Rom. Stana de Mures, f. Copand	constructie biserica	15.000
123	Parohia Ref. Stana de Mures	motorizare clopot	1.500
124	Parohia Ort. Rom. Uioara de Sus	continuat pictura biserica	10.000
125	Parohia Ort. Rom. Cisteiul de Mures	renovare casa parohiala	5.000
126	Parohia Ort. Rom. Ocna Mures IV	constructie biserica	15.000
127	Parohia Ort. Rom. Ocna Mures III	continuat pictura biserica	7.500
128	Parohia Ort. Rom. Ocna Mures I	continuat pictura biserica	15.000
129	Parohia Ort. Rom. Razboieni	reparatii curente biserica	10.000
130	Parhia Rom- Catolica Oc. Mures	reparatii acoperis biserica	5.000
131	Parohia Ort. Rom. Ocolis	pictura biserica	10.000
132	Parohia Ort. Rom. Vidolm	constructie casa parohiala	5.000
133	Biserica Baptista Ohaba	reparatii curente biserica	3.000
134	Parohia Ort. Rom. Pianu de Sus II	constructie capela mortuala	10.000
135	Parohia Ort. Rom. Pianu de Sus I	reparatii sarpana si invelitoare biserica	7.500
136	Parohia Ort. Rom. Rachita, filia Strungari	reabilitare termica biserica	5.000
137	Parohia Gr- Catolica Segagea	reparatii acoperis biserica	5.000
138	Parohia Ort. Rom. Posaga de Sus	schimbat acoperis casa parohiala	5.000
139	Parohia Ort. Rom. Posaga de Sus, fil. Orasti	reparatii curente biserica	5.000
140	Parohia Ort. Rom. Mescreac	subzidire biserica	10.000
141	Parohia Ort. Rom. Radesti	continuat constructie biserica	25.000
142	Parohia Reformata Leorint	reparatii curente casa parohiala	1.000
143	Parohia Ort. Rom. Ramet-Bradesti	reparatii curente casa parohiala	5.000
144	Parohia Rom-Catolica Coltesti	reparatii curente casa parohiala	5.000
145	Parohia Unitariana Coltesti	refacere gard cimitir	5.000
146	Parohia Ort. Rom. Salciua de Jos II	reparatii exterioare biserica	5.000
147	Schitul Sub Piatra	conservare si restaurare pictura altar	7.500
148	Parohia Ort. Rom. Salistea	constructie capela mortuara	5.000
149	Biserica Cr. Penticostala Salistea Deal	reparatii curente biserica	5.000
150	Parohia Ort. Rom. Rachita	reabilitare termica casa parohiala	5.000
151	Biserica Crestina Baptista Betel Sebes	reabilitare termica biserica	3.000
152	Parohia Evanghelica CA Petresti	reabilitare casa evanghelica	5.000

153	Parohia Ort. Rom. Sebes I'	continuat pictura biserica	15.000
154	Parohia Ort. Rom. Rahau	constructie capela mortuala	5.000
155	Parohia Ort. Rom. Sebes V	continuat lucrari catedrala	15.000
156	Parohia Ort. Rom. Petresti II	continuat constructie biserica	15.000
157	Parohia Ort. Rom. Sebes VI'	continuat constructie biserica	15.000
158	Parohia Ort. Rom. Petresti I	pictura mozaic biserica	7.500
159	Parohia Ort. Rom. Sebes Spital	confectionat iconostas	10000
160	Parohia Gr- Catolica Sibot	tencuieli interioare si exterioare biserica	5.000
161	Parohia Ort. Rom. Bacainti	reparatii curente biserica	5.000
162	Parohia Ort. Rom. Sibot	reparatii invelitoare anreu biserica	5.000
163	Parohia Ort. Rom. Balomir	amenajat oficiu parohial	5.000
164	Parohia Ort. Rom. Iclod	consolidare fundatie biserica	10.000
165	Parohia Gr-Catolica Galtiu	continuat constructie casa parohiala	5.000
166	Parohia Ort. Rom. Sintimbru	consolidare biserica	10.000
167	Parohia Ref. Alba Iulia, filia Sintimbru	reparatii curente biserica	2.500
168	Parohia Ort. Rom. Peles	acoperis biserica	5.000
169	Parohia Ort. Rom. Burzonesti Lazuri	pictura biserica noua	7.500
170	Parohia Gr- Catolica Sona	montat dusumele biserica noua	5.000
171	Parohia Gr-Catolica Lunca Tarnavei	reparatii curente casa parohiala	5.000
172	Parohia Ort. Rom. Sona	reparatii curente casa parohiala	5.000
173	Parohia Ort. Rom. Sanmiclaus	consolidare fundatie biserica	10.000
174	Parohia Reformata Sanmiclaus	reparatii curente biserica	5.000
175	Parohia Reformata Biia	reparatii curente casa rugaciune	1.000
118	Parohia Ort. Rom. Cunta	reparatii acoperis biserica	5.000
176	Parohia Ort. Rom. Vingard	incalzire centrala biserica	5.000
177	Parohia Ort. Rom. Geomal	reparatii curente biserica	5.000
178	Parohia Ort. Rom. Stremt II	continuat constructie biserica	15.000
179	Manastirea Oasa	constructie biserica	15.000
180	Parohia Ort. Rom. Beldiu	reparatii curente biserica, pavaje	5.000
181	Parohia Ort. Rom. Coslariu Nou	reparatii curente si amenajari curte	10.000
182	Parohia Reformata Teius	reparatii curente casa parohiala	3.000
183	Biserica Greco-Catolica Mahaceni	finisaje biserica	5.000
184	Parohia Ort. Rom. Mahaceni	reparatii curente biserica	5.000
185	Parohia Reformata Unirea	replacuit usi, geamuri bis. tenc. casa paroh.	5.000
186	Par. Rom- Cat Oc-Mures, filia Unirea	montat sistem automat clopote	5.000
187	Parohia Ort. Rom. Lunca	continuat constructie biserica	15.000
188	Parohia Ort. Rom. Valea Lunga	reparatii acoperis biserica	5.000
189	Parohia Ort. Rom. Vidra Medie	continuat constructie casa parohiala	5.000
190	Biserica Crestina Pentecostala Valea Vintului	reabilitare termica biserica	3.000
191	Parohia Reformata Vintul de Jos	reparatii capela si casa parohiala	3.000
192	Parohia Ort. Rom. Trampoiele	reparatii curente casa parohiala	5.000
193	Parohia Ort. Rom. Fenes	acoperis tabla biserica	5.000
194	Biserica Pentecostaia Zlatna	continuat constructie biserica	3.000
195	Parohia Rom-Catolica Zlatna	reparatii interioare biserica	5.000
			2.500.000

**ROMÂNIA
JUDEȚUL ALBA
CONSILIUL JUDEȚEAN
CONSILIERI JUDEȚENI**

EXPUNERE DE MOTIVE

la proiectul de hotărâre privind aprobarea cotizației Județului Alba
la Asociația „Handbal Club Alba-Sebeș”, pe anul 2013

Prin Hotărârea nr. 169 din 25.08.2011, Consiliul Județean Alba a aprobat participarea Județului Alba la constituirea Asociației „Handbal Club Alba-Sebeș”, în calitate de membru fondator, alături de Municipiul Sebeș, prin Consiliul local al municipiului Sebeș, și Colegiul Național „Lucian Blaga” Sebeș. Asociația și-a stabilit ca obiectiv participarea echipei de handbal la campionatul național de handbal, divizia A, organizarea și administrarea activității handbalistice atât la nivelul municipiului Sebeș, cât și la nivelul județului Alba, cu scopul de a promova această disciplină sportivă, practicarea ei la nivel de masă, sub toate formele sale și fără nici un fel de discriminare pe motive politice, religioase, rasiale, de naționalitate, sex sau vârstă.

Întrucât, pentru anul competițional 2013, obiectivul principal al Asociației „Handbal Club Alba-Sebeș” este clasarea pe locurile I-IV în Campionatul Republican de handbal feminin, Divizia A, seria B și pentru anul competițional 2013-2014 promovarea în Liga Națională Feminină de Handbal, Adunarea Generală a Asociației Handbal Club Alba-Sebeș, prin Hotărârea nr. 3/11.02.2013, a stabilit cuantumul cotizației anuale a Județului Alba pentru anul 2013, în valoare de 300.000 lei.

Potrivit art. 35(6) din Legea nr. 273/2006 privind finanțele publice locale cu modificările și completările ulterioare, „obligațiile financiare rezultate din acorduri de cooperare, de înfrățire sau de aderare a unitatilor administrativ-teritoriale la asociatii interne organizate la nivel national ori la organizatii internationale cu personalitate juridica, hotarate de autoritatile deliberative, in conditiile legii, se suporta din bugetele locale ale acestora”.

Conform art. 7, cap. III, din Statutul Asociației, sursele de venit ale asociației sunt formate din „contribuțiile asociaților la formarea patrimoniului inițial, cotizațiile asociaților”, iar „nivelurile de contribuție prevăzute pentru taxele de înscriere și cotizații anuale nu sunt limitative, nivelul acestora se stabilesc anual de către Adunarea Generală”.

Astfel, în temeiul art. 38-(1) din Regulamentul de organizare și funcționare a Consiliului județean Alba, inițiem proiectul de hotărâre privind aprobarea cotizației Județului Alba la Asociația „Handbal Club Alba-Sebeș”, pe anul 2013, înregistrat sub nr. 31/14.02.2013.

Consilieri județeni,

Ioan FLOREA

Dumitru FULEA

Ioan FULEA

Ion MARINCAȘ

PROIECT DE HOTĂRÂRE
privind aprobarea cotizației Județului Alba
la Asociația „Handbal Club Alba-Sebeș”, pe anul 2013

Consiliul Județean Alba, întrunit în ședința extraordinară în data de 20.02.2013;

Luând în dezbateri:

- o Expunerea de motive la proiectul de hotărâre privind aprobarea cotizației Județului Alba la Asociația „Handbal Club Alba-Sebeș”, pe anul 2013;
- o Raportul de specialitate nr. 2053/14.02.2013 al Direcției Relații Publice și Informatică, la proiectul de hotărâre privind aprobarea cotizației Județului Alba la Asociația „Handbal Club Alba-Sebeș”, pe anul 2013;

Văzând:

- o Hotărârea Consiliului județean Alba nr.169/2011 privind participarea Județului Alba, prin Consiliul județean Alba, la constituirea Asociației „Handbal Club Alba-Sebeș”;
- o Hotărârea Adunării Generale a Asociațiilor Handbal Club Alba-Sebeș, nr.3/11.02.2013 privind aprobarea cuantumului cotizației Județului Alba, pe anul 2013;

Având în vedere prevederile:

- o Legii nr. 500/2002 privind finanțele publice, cu modificările și completările ulterioare;
- o Legii nr.273/2006 privind finanțele publice locale, cu modificările și completările ulterioare;
- o art. 104-(6), lit. „a” din Legea administrației publice locale nr.215/2001, republicată, cu modificările și completările ulterioare;

În temeiul art. 97-(1) și art. 115-(1), lit. „c” din Legea administrației publice locale nr. 215/2001, republicată, cu modificările și completările ulterioare, adoptă prezenta

HOTĂRÂRE:

Art. 1. Se aprobă cuantumului cotizației pentru Asociația „Handbal Club Alba-Sebeș”, pe anul 2013, și în consecință se alocă din bugetul propriu al Județului Alba suma de 300.000 lei.

Art. 2. Direcția Relații Publice și Informatică și Direcția Dezvoltare și Bugete, vor duce la îndeplinire prevederile prezentei hotărâri.

Prezenta hotărâre se publică în Monitorul Oficial al județului Alba și se comunică:

- Instituției prefectului - județul Alba;
- Direcției Relații Publice și Informatică;
- Direcției Dezvoltare și Bugete;
- Asociației „Handbal Club Alba-Sebeș”.

CONSILIERI JUDEȚENI,

Ioan FLOREA

Dumitru FULEA

Ioan FULEA

Ion MARINCAS

AVIZAT,

SECRETARUL JUDEȚULUI,

Mariana HURBEAN

Raport de specialitate
la proiectul de hotărâre privind aprobarea cotizației Județului Alba
la Asociația „Handbal Club Alba-Sebeș”, pe anul 2013

Asociația „Handbal Club Alba-Sebeș”, structură sportivă cu personalitate juridică, de drept privat, independentă, are ca scop „Organizarea și administrarea activității handbalistice atât la nivelul municipiului Sebeș, cât și la nivelul județului Alba, constând în promovarea acestei discipline sportive, practicarea ei la nivel de masă, sub toate formele sale și fără nici un fel de discriminare pe motive politice, religioase, rasiale, de naționalitate, sex sau vârstă, precum și participarea la competițiile sportive naționale și internaționale, crearea cadrului organizatoric pentru desfășurarea de activități sportive și de divertisment, participarea la competițiile sportive, descoperirea, promovarea talentelor, stimularea sportului de masă, pentru locuitorii județului Alba etc.”.

Consiliul județean Alba, prin Hotărârea nr. 169/2011, a aprobat participarea Județului Alba, prin Consiliul județean Alba, la constituirea Asociației „Handbal Club Alba-Sebeș”, în calitate de membru fondator.

Deoarece obiectivul principal al Asociației „Handbal Club Alba-Sebeș” pentru anul 2013 este clasarea pe locurile I-IV în Campionatul Republican de handbal feminin, Divizia A, seria B și pentru anul competițional 2013-2014 promovarea în Liga Națională Feminină de Handbal, Adunarea Generală a Asociației Handbal Club Alba-Sebeș, prin Hotărârea nr. 3/11.02.2013, a stabilit cuantumul cotizației anuale a Județului Alba pentru anul 2013, în valoare de 300.000 lei.

Potrivit art. 35(6) din Legea nr. 273/2006 privind finanțele publice locale cu modificările și completările ulterioare, „obligățiile financiare rezultate din acorduri de cooperare, de înfrățire sau de aderare a unităților administrativ-teritoriale la asociații interne organizate la nivel național ori la organizații internaționale cu personalitate juridică, hotărâte de autoritățile deliberative, în condițiile legii, se suportă din bugetele locale ale acestora”.

Din considerentele arătate, propunem a se aproba proiectul de hotărâre în forma prezentată.

Director executiv,

Ioan BODEA

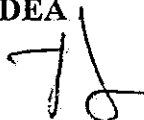

Director executiv,

Marian Florin AITAI

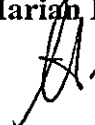

Expunere de motive

**la proiectul de hotărâre privind aprobarea Acordului de asociere al județului Alba,
prin Consiliul județean Alba, cu Asociația Județeană de Fotbal Alba
pentru realizarea activităților din campionatul Ligii a IV-a,
a celui județean și a competițiilor de copii și juniori**

Asociația județeană de Fotbal Alba, structură sportivă de interes județean, persoană juridică de drept privat și fără scop lucrativ, organizează activități în ramura de sport – fotbal, atât pentru seniori, cât și pentru copii și juniori, având ca obiectiv angrenarea unui număr cât mai mare de tineri din localitățile județului în practicarea acestui sport, creșterea ariei de selecție a jucătorilor de fotbal precum și formarea mai multor echipe și organizarea competițiilor de fotbal, în cadrul campionatului Ligii a IV-a, a celui județean și a competițiilor de copii și juniori.

Pentru realizarea activităților Campionatului Ligii a IV-a, a celui județean, a competițiilor de copii și juniori, aferente anului 2013, Asociația județeană de Fotbal Alba propune Consiliului județean Alba un acord de asociere.

Având în vedere dispozițiile art.3 din Legea educației fizice și sportului nr.69/2000, cu modificările și completările ulterioare, potrivit căreia autoritățile administrației publice au obligația să sprijine sportul pentru toți și sportul de performanță și să asigure condițiile organizatorice și materiale de practicare a educației fizice și sportului în comunitățile locale, inițiez Proiectul de hotărâre privind aprobarea Acordului de asociere al județului Alba, prin Consiliul județean Alba, cu Asociația Județeană de Fotbal Alba pentru realizarea activităților din campionatul Ligii a IV-a, a celui județean și a competițiilor de copii și juniori, înregistrat sub nr. 32/14.02.2013.

Consilieri Județeni,

Ioan FLOREA

Dumitru FULEA

Ioan FULEA

Ion MARINCAȘ

PROIECT DE HOTĂRÂRE

privind aprobarea Acordului de asociere al județului Alba, prin Consiliul județean Alba, cu Asociația Județeană de Fotbal Alba pentru realizarea activităților din campionatul Ligii a IV-a, a celui județean și a competițiilor de copii și juniori

Consiliul județean Alba întrunit în ședința extraordinară la data de 20.02.2013;

Luând în dezbatere:

- expunerea de motive și proiectul de hotărâre privind aprobarea Acordului de asociere al județului Alba, prin Consiliul județean Alba, cu Asociația Județeană de Fotbal Alba pentru realizarea activităților din campionatul Ligii a IV-a, a celui județean și a competițiilor de copii și juniori;
- raportul de specialitate comun nr. 1743 din 08.02.2013 al Direcției relații publice și informatică și al Direcției Dezvoltare și Bugete;

Având în vedere prevederile:

- art. nr. 91 – (5), lit. „a”, pct.6 și aliniatul (6), lit. „a” din Legea administrației publice locale nr. 215/2001, republicată, cu modificările și completările ulterioare;
 - art. nr. 3 – (1) și art. 34 din Legea educației fizice și sportului nr. 69/2000, cu modificările și completările ulterioare;
 - Legii nr. 500/2002 privind finanțele publice, cu modificările și completările ulterioare;
 - Legii nr. 273/2006, privind finanțele publice locale, cu modificările și completările ulterioare.
- În temeiul art. 97 – (1) și art. 115 – (1) lit. „c” din Legea administrației publice locale nr. 215/2001, republicată, cu modificările și completările ulterioare, adoptă prezenta

HOTĂRÂRE

Art. 1. Se aprobă Acordul de asociere cu Asociația Județeană de Fotbal Alba pentru acordarea de sprijin financiar activităților din campionatul Ligii a IV-a, a celui județean și a competițiilor pentru copii și juniori, potrivit anexei, parte integrantă a prezentei hotărâri.

Art. 2. Președintele Consiliului județean Alba, Ion Dumitrel, prin Direcția Relații Publice și Informatică și Direcția Dezvoltare și Bugete, va duce la îndeplinire prevederile prezentei hotărâri.

Prezenta hotărâre se publică în Monitorul Oficial al județului Alba și se comunică:

- Instituției Prefectului - județul Alba;
- Direcției Relații Publice și Informatică;
- Direcției Dezvoltare și Bugete;
- Asociației Județene de Fotbal Alba.

CONSILIERI JUDEȚENI,

IOAN FLOREA

DUMITRU FULEA

IOAN FULEA

Ion MARINCAS

AVIZAT,

SECRETARUL JUDEȚULUI,

MARIANA HURBEAN

Raport de specialitate

la proiectul de hotărâre privind aprobarea Acordului de asociere al județului Alba, prin Consiliul județean Alba, cu Asociația Județeană de Fotbal Alba pentru realizarea activităților din campionatul Ligii a IV-a, a celui județean și a competițiilor pentru copii și juniori

Asociația județeană de Fotbal Alba, care funcționează în baza Autorizației nr.511/11.12.2001 și a Certificatului de identitate sportivă nr. 0001678/19.12.2001, este persoană juridică de drept privat, autonomă, neguvernamentală și fără scop lucrativ.

Aceasta dezvoltă și promovează fotbalul în județul Alba prin organizarea, în cât mai multe localități, a unor activități de selecție a jucătorilor care practică acest sport, în vederea formării echipelor care să participe, atât în campionatul Ligii a IV-a, cât și în cel județean și în competițiile pentru copii și juniori. Sprijinul financiar acordat de către Consiliul județean Alba a contribuit la creșterea numărului echipelor afiliate, și, implicit, a numărului de jucători legitimați.

Asociația are atribuții în sensul elaborării strategiei județene de dezvoltare a fotbalului, iar adoptarea regulamentelor și normelor de organizare a acțiunilor și competițiilor vor fi în conformitate cu reglementările Federației Române de Fotbal.

În condițiile Legii educației fizice și sportului nr. 69/2000, modificată și completată, asociațiile județene de fotbal pot fi susținute financiar, în baza unor contracte (acorduri) cu sume alocate din bugetele locale, pentru finanțarea programelor structurilor sportive de drept privat fără scop lucrativ, de utilitate publică.

Astfel, se va aloca suma de 400.000 lei, ce va fi utilizată pentru organizarea și desfășurarea competițiilor, tur și retur, anul 2013, a activităților comisiilor de lucru și biroului executiv al AJF Alba și pentru acordarea de premii echipelor clasate pe primele locuri și jucătorilor remarcați (golgeter, trofeul fairplay etc.).

Din considerentele arătate, propunem a se aproba proiectul de hotărâre în forma prezentată.

Director executiv,

Ioan BODEA



Director executiv,

Marian Florin AITAI



ACORD DE ASOCIERE

Articolul 1. TEMEI LEGAL

- Art. 91-(5), lit. „a”, pct.6 și (6), lit. „a” din Legea administrației publice locale nr. 215/2001, republicată, cu modificările și completările ulterioare;
- Legea educației fizice și sportului nr. 69/2000, modificată și completată.

Articolul 2. PĂRȚILE

Asociația județeană de Fotbal Alba, cu sediul în Alba Iulia, str. 1 Decembrie 1918, nr. 3, tel.: 0258/812755, cod 510157, CIF 7967204, reprezentată prin Președinte - domnul Sorin CORPODEAN

și

Județul Alba, prin Consiliul județean Alba, cu sediul în Alba Iulia, str. Ion I. C. Brătianu, nr. 1, tel. 0258-813380, CUI 4562583, reprezentat prin Președinte - domnul Ion DUMITREL și Director Executiv al Direcției Dezvoltare și Bugete - domnul Marian-Florin AITAI.

Articolul 3. SCOPUL

Acordul de asociere se încheie în scopul susținerii Asociației județene de Fotbal Alba, de către Consiliul județean Alba, pentru realizarea activităților din Campionatul Ligii a IV-a, a celui județean și a competițiilor de copii și juniori, având ca obiectiv principal dezvoltarea și promovarea fotbalului în județul Alba, prin angrenarea unui număr cât mai mare de tineri care să participe, în mod organizat, la activități în domeniu, atât la nivel județean, cât și național.

Articolul 4. OBIECTIVE

Acordul de asociere are următoarele obiective :

- dezvoltarea și promovarea practicării jocului de fotbal pe teritoriul județului Alba, sub toate formele sale și fără niciun fel de discriminare, de către copii, juniori și seniori;
- organizarea și sprijinirea activității fotbalistice;
- promovarea fotbalului județean în competițiile naționale și, după caz, internaționale;
- statornicirea unor legături constante cu FRF, ligile profesioniste, asociațiile și cluburile de fotbal, în cadrul unui sistem organizat;
- elaborarea și organizarea sistemului competițional județean;
- organizarea procesului de selecție, formare și pregătire a jucătorilor de fotbal în concordanță cu evoluția și cerințele de performanță pe plan intern și internațional;
- reprezentarea și apărarea intereselor fotbalului din județul Alba, pe plan intern;
- dezvoltarea bazei materiale de interes local destinată fotbalului;
- asigurarea unei reprezentări marcante a fotbalului din județul Alba în competiții sportive;
- promovarea imaginii Consiliului Județean Alba și a AJF Alba.

- Să verifice modul în care au fost cheltuite sumele alocate;
- Să susțină acțiunile propuse cu respectarea reglementărilor legale în vigoare și în limitele surselor financiare disponibile.

Articolul 9. DENUNȚARE

Oricare din părți poate notifica celeilalte denunțarea acordului de asociere. Acordul de asociere rămâne în vigoare pe o perioadă de 90 de zile de la data primirii de către una din părți a notificării scrise prin care cealaltă parte informează despre denunțarea acestuia.

Acordul de asociere nu poate fi denunțat înainte de finalizarea activităților pentru care s-au făcut deja cheltuieli, decât după despăgubirea celeilalte părți pentru cheltuielile suportate.

Articolul 10. CONFLICTUL DE INTERESE

Părțile se obligă să ia toate măsurile de precauție necesare pentru a evita orice conflict de interese și va trebui să informeze partea asociată despre apariția unui asemenea conflict.

Articolul 11. MODIFICAREA SAU COMPLETAREA ACORDULUI DE ASOCIERE

Orice modificare a Acordului de asociere trebuie făcută prin act adițional urmând aceeași procedură.

Articolul 12. FORȚA MAJORĂ

Forța majoră exonerează de răspundere, cu condiția ca aceasta să fie adusă la cunoștință în cel mai scurt timp, potrivit legii.

Articolul 13. DURATA ACORDULUI

Prezentul Acord de asociere intră în vigoare de la data aprobării prin Hotărâre a Consiliului județean Alba și expiră la 31.12.2013.

**Judetul Alba, prin
Consiliul județean Alba
Președinte,
Ion DUMITREL**

**Asociația Județeană de Fotbal Alba
Președinte,
Sorin CORPODEAN**

**Director executiv,
Marian-Florin AITAI**

Vizat CFP



Consilier juridic

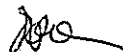

ROMÂNIA
JUDEȚUL ALBA
CONSILIUL JUDEȚEAN
CONSILIERI JUDEȚENI

EXPUNERE DE MOTIVE

la proiectul de hotărâre privind aprobarea cotizației Județului Alba
la Asociația „Clubul Sportiv de Volei Alba-Blaj”, pe anul 2013

Consiliul Județean Alba, în data de 27.01.2011, prin Hotărârea nr. 45, a aprobat participarea Județului Alba la constituirea asociației „Clubul Sportiv de Volei Alba-Blaj”, în calitate de membru fondator, alături de Municipiul Blaj, prin Consiliul local al municipiului Blaj, și Clubul Sportiv Inter Blaj, care ulterior a renunțat la această calitate, iar prin Hotărârea AGA nr.3/09.03.2011, SC APA CTTA SA Alba, a aderat la asociație.

Asociația „Clubul Sportiv de Volei Alba-Blaj”, structură sportivă cu personalitate juridică, de drept privat, constituită în baza prevederilor Legii Educației Fizice și Sportului nr.69/2000, cu modificările și completările ulterioare, și a Ordonanței Guvernului nr. 26/2000 cu privire la asociații și fundații, completată cu Legea nr. 246/2005, reprezintă județul Alba în Campionatul Național de Volei fete (senioare), organizat de federația Română de Volei.

Având în vedere proiectul de dezvoltare a voleiului ca sport de interes județean, rezultatele foarte bune obținute în anul 2012 în competiția pentru promovarea în divizia A1 a echipei de volei feminin senioare a Clubului Sportiv de Volei Alba-Blaj, Adunarea Generală a Asociațiilor Clubul Sportiv de Volei Alba-Blaj, prin Hotărârea nr. 3/11.02.2013, a stabilit cotizația anuală a Județului Alba pentru anul 2013, în valoare de 700.000 lei.

În exercitarea atribuțiilor de cooperare interinstituțională conferite de Legea administrației publice locale nr. 215/2001, republicată, cu modificările și completările ulterioare, Consiliul județean Alba, hotărăște, în condițiile legii, cooperarea sau asocierea cu persoane juridice române sau străine, inclusiv cu parteneri din societatea civilă, în vederea finanțării și realizării în comun a unor acțiuni sau proiecte de interes public.

Conform art. 7, cap. III, din Statutul Asociației, sursele de venit ale asociației sunt formate din „contribuțiile asociațiilor la formarea patrimoniului inițial, cotizațiile asociațiilor”, iar „nivelurile de contribuție prevăzute pentru taxele de înscriere și cotizații anuale nu sunt limitative, nivelul acestora se stabilesc anual de către Adunarea Generală”.

Astfel, în temeiul art.38-(1) din Regulamentul de organizare și funcționare a Consiliului județean Alba, inițiem proiectul de hotărâre privind aprobarea cotizației Consiliului județean Alba la Asociația „Clubul Sportiv de Volei Alba-Blaj”, pe anul 2013, înregistrat sub nr. 34/14.02.2013

Consilieri județeni,

Ioan FLOREA

Dumitru FULEA

Ioan FULEA

Ion MARINCAȘ

PROIECT DE HOTĂRÂRE
privind aprobarea cotizației Județului Alba
la Asociația „Clubul Sportiv de Volei Alba-Blaj”, pe anul 2013

Consiliul Județean Alba, întrunit în ședința extraordinară în data de 20.02.2013;
Luând în dezbatere:

- Expunerea de motive la proiectul de hotărâre privind aprobarea cotizației Județului Alba la Asociația „Clubul Sportiv de Volei Alba-Blaj”, pe anul 2013;
- Raportul de specialitate al Direcției Relații Publice și Informatică, nr. 2050 din 14.02.2013 la proiectul de hotărâre privind aprobarea cotizației Județului Alba la Asociația „Clubul Sportiv de Volei Alba-Blaj”, pe anul 2013;

Văzând:

- Hotărârea Consiliului județean Alba nr.45/2011 privind participarea Județului Alba, prin Consiliul județean Alba, la constituirea Asociației „Clubul Sportiv de Volei Alba-Blaj”;
- Hotărârea Adunării Generale a Asociațiilor Clubului Sportiv de Volei Alba-Blaj, nr.3/11.02.2013, privind stabilirea cotizației anuale a Județului Alba, pe anul 2013;

Având în vedere prevederile:

- Legii nr. 500/2002 privind finanțele publice, cu modificările și completările ulterioare;
- Legii nr.273/2006 privind finanțele publice locale, cu modificările și completările ulterioare;
- art. 104-(6), lit. „a” din Legea administrației publice locale nr.215/2001, republicată, cu modificările și completările ulterioare;

În temeiul art. 97-(1) și art. 115-(1), lit. „c” din Legea administrației publice locale nr. 215/2001, republicată, cu modificările și completările ulterioare, adoptă prezenta

HOTĂRÂRE:

Art. 1. Se aprobă cuantumul cotizației pentru Asociația „Clubul Sportiv de Volei Alba-Blaj”, pe anul 2013, și în consecință se alocă din bugetul propriu al Județului Alba suma de 700.000 lei.

Art. 2. Direcția Relații Publice și Informatică și Direcția Dezvoltare și Bugete, vor duce la îndeplinire prevederile prezentei hotărâri.

Prezenta hotărâre se publică în Monitorul Oficial al județului Alba și se comunică:

- Instituției prefectului - județul Alba;
- Direcției Relații Publice și Informatică;
- Direcției Dezvoltare și Bugete;
- Asociației „Clubul Sportiv de Volei Alba-Blaj”.

CONSILIERI JUDEȚENI,

Ioan FLOREA

Dumitru FULEA

Ioan FULEA

Ion MARINCĂȘ

AVIZAT,

SECRETARUL JUDEȚULUI,

Mariana HURBEAN

Raport de specialitate
la proiectul de hotărâre privind aprobarea cotizației Județului Alba
la Asociația „Clubul Sportiv de Volei Alba-Blaj”, pe anul 2013

Asociația „Clubul Sportiv de Volei Alba-Blaj”, structură sportivă cu personalitate juridică, de drept privat, independentă, are ca scop „Organizarea și administrarea activității voleibalistice atât la nivelul municipiului Blaj, cât și la nivelul județului Alba, constând în promovarea acestei discipline sportive, practicarea ei la nivel de masă, sub toate formele sale și fără nici un fel de discriminare pe motive politice, religioase, rasiale, de naționalitate, sex sau vârstă, precum și participarea la competițiile sportive naționale și internaționale, crearea cadrului organizatoric pentru desfășurarea de activități sportive și de divertisment, participarea la competițiile sportive, descoperirea, promovarea talentelor, stimularea sportului de masă, pentru locuitorii județului Alba etc.”. Consiliul județean Alba, prin Hotărârea nr. 45/2011, a aprobat participarea Județului Alba la constituirea Asociației „Clubul Sportiv de Volei Alba-Blaj”, în calitate de membru fondator.

Având în vedere atât proiectul de dezvoltare a voleiului ca sport de interes județean, rezultatele obținute în anul 2012 în lupta pentru promovarea în Divizia A1 a echipei de volei feminin seniore a clubului, cât și încercarea de a obține, în Ediția de campionat 2012-2013 o clasare pe locurile V-VIII în prima ligă de volei feminin din România, se solicită alocarea sumei de 700.000 lei, reprezentând cotizația județului Alba pentru anul 2013.

Potrivit art. 35(6) din Legea nr. 273/2006 privind finanțele publice locale cu modificările și completările ulterioare, „obligățiile financiare rezultate din acorduri de cooperare, de înfrățire sau de aderare a unităților administrativ-teritoriale la asociații interne organizate la nivel național ori la organizații internaționale cu personalitate juridică, hotărâte de autoritățile deliberative, în condițiile legii, se suportă din bugetele locale ale acestora”.

Din considerentele arătate, propunem a se aproba proiectul de hotărâre în forma prezentată.

Director executiv,

Ioan BODEA



Director executiv,

Marian Florin AITAI



PROIECT DE HOTĂRÂRE

privind acordarea unei subvenții Clubului Sportiv „Universitatea” Alba Iulia
în vederea susținerii activității competiționale în anul 2013

Consiliul Județean Alba, întrunit în ședința extraordinară în data de 25.02.2013;

Luând în dezbatere:

- Expunerea de motive la proiectul de hotărâre privind acordarea unei subvenții Clubului Sportiv „Universitatea” Alba Iulia în vederea susținerii activității competiționale în anul 2013;
- Raportul de specialitate al Direcției Relații Publice și Informatică, nr. 1832/2013 la proiectul de hotărâre privind acordarea unei subvenții Clubului Sportiv „Universitatea” Alba Iulia în vederea susținerii activității competiționale în anul 2013;

Având în vedere prevederile:

- art.91-(5), lit.”a”, pct.6, și (6), lit. „a” din Legea administrației publice locale nr.215/2001, republicată, cu modificările și completările ulterioare;
- art. 3-(1), art. 29 și art. 71-(2), lit. „a” din Legea educației-fizice și sportului nr.69/2000, cu modificările și completările ulterioare;
- Legii privind finanțele publice locale nr.273/2006, cu modificările și completările ulterioare;
- Legii nr. 500/2002 privind finanțele publice, cu modificările și completările ulterioare.

În temeiul art. 97-(1) și art. 115-(1), lit. „c” din Legea administrației publice locale nr. 215/2001, republicată, cu modificările și completările ulterioare, adoptă prezenta

HOTĂRÂRE:

Art. 1. Se aprobă alocarea sumei de 400.000 lei, reprezentând subvenția acordată Clubului Sportiv „Universitatea” Alba Iulia în vederea susținerii activității competiționale în anul 2013.

Art. 2. Președintele Consiliului județean Alba, Ion Dumitrel, prin Direcția relații publice și informatică și Direcția dezvoltare și bugete, va duce la îndeplinire prevederile prezentei hotărâri.

Prezenta hotărâre se publică în Monitorul Oficial al județului Alba și se comunică:

- Instituției prefectului - județul Alba;
- Direcției Relații Publice și Informatică;
- Direcției Dezvoltare și Bugete;
- Clubului Sportiv „Universitatea” Alba Iulia.

PREȘEDINTE,

ION DUMITREL



AVIZAT,
SECRETARUL JUDEȚULUI,
Mariana HURBEAN

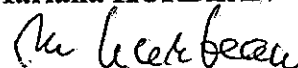

Înregistrat sub nr. 41
Alba Iulia, 25.02.2013

EXPUNERE DE MOTIVE

la proiectul de hotărâre privind acordarea unei subvenții
Clubului Sportiv „Universitatea” Alba Iulia
în vederea susținerii activității competiționale în anul 2013

Clubul Sportiv „Universitatea” Alba Iulia, înființat prin Ordinul nr. 6412/2008 al Ministrului educației, cercetării, tineretului și sportului, este o structură sportivă de drept public, în subordinea Ministerului Educației, Cercetării, Tineretului și Sportului, cu personalitate juridică, care își desfășoară activitatea în conformitate cu prevederile legale în vigoare, în scopul organizării unor activități sportive.

Potrivit Regulamentului de organizare și funcționare, clubul asigură selecția, pregătirea și instruirea studenților sportivi din cadrul Universității „1 Decembrie 1918” Alba Iulia, participarea acestora la competiții naționale și internaționale, precum și organizarea și desfășurarea activităților sportive de performanță. Clubul funcționează în ramurile sportive: atletism, baschet și rugby.

Obiectivul Clubului Sportiv „Universitatea” Alba Iulia pentru anul 2013 este participarea la competițiile naționale și internaționale pe ramuri sportive, conform calendarului sportiv, al federațiilor de specialitate, din care amintim Campionatul Național de baschet Divizia A feminin, Campionatul Balcanic de la Istanbul, Campionatele Mondiale, Campionatul Mondial Universitar Cros din Polonia, Campionatul Național Universitar, Cupa Europei etc., iar ca obiectiv principal este accesarea în primele 4 formații din țară la sfârșitul campionatului (clasare care dă drept de participare într-o Cupă Europeană), precum și în finala Cupei României (în premieră pentru o echipă din județul Alba).

În conformitate cu prevederile Legii educației fizice și sportului nr.69/2000, cu modificările și completările ulterioare, și ale Hotărârii Guvernului nr.884/2001 pentru aprobarea Regulamentului de punere în aplicare a dispozițiilor Legii educației fizice și sportului nr. 69/2000, autoritățile administrației publice locale au obligația de a sprijini sportul pentru toți și sportul de performanță și de a asigura condițiile organizatorice și materiale de practicare a educației fizice și sportului în comunitățile locale.

Pentru realizarea obiectivelor, Clubul Sportiv „Universitatea” Alba Iulia a solicitat Consiliului județean Alba, prin adresa înregistrată sub nr. 1795/2013, acordarea unui sprijin financiar necesar pentru realizarea activităților sportive de performanță aferente anului 2013.

Astfel, în temeiul art.38-(1) din Regulamentul de organizare și funcționare a Consiliului județean Alba, inițiez proiectul de hotărâre privind acordarea unei subvenții Clubului Sportiv „Universitatea” Alba Iulia în vederea susținerii activității competiționale în anul 2013, înregistrat sub nr. 41/25.02.2013.

Președinte,
Ion DUMITREL



Raport de specialitate
la proiectul de hotărâre privind acordarea unei subvenții
Clubului Sportiv „Universitatea” Alba Iulia
în vederea susținerii activității competiționale în anul 2013

Clubul Sportiv „Universitatea” Alba Iulia, înființat prin O.M.E.C.T. nr. 6412/19.12.2008, care funcționează în baza Autorizației nr. 185/05.06.2009 și a Certificatului de identitate sportivă nr. 0040189/05.06.2009, este persoană juridică de drept public, în subordinea Ministerului Educației, Cercetării, Tineretului și Sportului.

Obiectivul clubului este dezvoltarea și promovarea ramurilor sportive atletism, baschet și rugby pe plan național și internațional, prin participarea sportivilor și echipelor proprii la competiții sportive organizate de federațiile de specialitate, asociații și cluburi sportive, dintre care, pentru anul competițional 2013, amintim Campionatul Național de baschet Divizia A feminin, Campionatul Balcanic de la Istanbul, Campionatele Mondiale, Campionatul Mondial Universitar Cros din Polonia, Campionatul Național Universitar, Cupa Europei etc. Ca obiectiv foarte important al acestui an putem menționa accesarea în primele 4 formații din țară la sfârșitul campionatului (clasare care dă drept de participare într-o Cupă Europeană), precum și în finala Cupei României (în premieră pentru o echipă din județul Alba).

Sub aspectul legalității, Legea educației fizice și sportului nr. 69/2000, cu modificările și completările ulterioare, prevede în art.3-(1) că autoritățile administrației publice, au obligația să asigure condițiile organizatorice și materiale de practicare a educației fizice și sportului în comunitățile locale, iar în H.G. nr. 1447/2007 s-au reglementat categoriile de cheltuieli specifice, ce se pot efectua pentru realizarea activității sportive, participanții la acțiunile sportive, precum și alte aspecte financiare ale activității sportive.

Din considerentele arătate, propunem a se aproba proiectul de hotărâre în forma prezentată.

Director executiv,

Ioan BODEA

