

**ROMANIA  
JUDEȚUL ALBA  
CONSILIUL JUDEȚEAN  
PREȘEDINTE**

**PROIECT AL ORDINII DE ZI  
pentru ședința ordinară a Consiliului Județean Alba  
din data de 29 iulie 2013, ora 10<sup>00</sup>**

1. Proiect de hotărâre privind aprobarea atribuirii directe a traseelor Blaj-Cergău Mare și Blaj-Roșia de Secaș din Programul de transport public județean de persoane prin curse regulate pentru perioada 1 iulie 2008-31 decembrie 2013, în Județul Alba și stabilirea tarifelor utilizate de către operator.

**Inițiator: Dumitrel Ion, președintele Consiliului Județean Alba**

2. Proiect de hotărâre privind stabilirea tarifelor pentru serviciul de transport public județean de persoane prin curse regulate, utilizate de către operatorul de transport rutier SC Aitrans SA.

**Inițiator: Dumitrel Ion, președintele Consiliului Județean Alba**

3. Proiect de hotărâre privind încuviințarea cererii adresate Guvernului României pentru trecerea unor bunuri imobile din domeniul public al Statului și din administrarea Administrației Naționale de Meteorologie în domeniul public al Județului Alba și în administrarea Consiliului Județean Alba.

**Inițiator: Dumitrel Ion, președintele Consiliului Județean Alba**

4. Proiect de hotărâre privind încuviințarea cererii adresate Consiliului local al Municipiului Alba Iulia pentru constituirea dreptului de administrare Consiliului Județean Alba, asupra suprafeței de 272 mp din terenul aferent laturilor nord și vest a Centrului Militar Județean Alba.

**Inițiator: Dumitrel Ion, președintele Consiliului Județean Alba**

5. Proiect de hotărâre privind aprobarea Asocierii dintre Județul Alba prin Consiliul Județean Alba, Municipiul Alba Iulia prin Consiliul Local și Inspectoratul Școlar Județean Alba în vederea funcționării Școlii Profesionale Germane Alba Iulia.

**Inițiatori: Cucui Alin Florin, vicepreședinte Consiliul Județean Alba  
Roman Florin Claudiu, vicepreședinte Consiliul Județean Alba**

6. Proiect de hotărâre privind aprobarea implementării Proiectului " Realizarea unui parteneriat în vederea stabilirii unei Scheme de Garantare pentru Tineri în Județul Alba, România " – " Establishing partnership to set up a Youth Guarantee scheme in Alba County, Romania" deșus și selectat spre finanțare de către Comisia Europeană în cadrul apelului de proiecte VP/2012/012.

**Inițiator: Dumitrel Ion, președintele Consiliului Județean Alba**

7. Proiect de hotărâre privind modificarea organigramelor și statelor de funcții ale aparatului de specialitate al Consiliului Județean Alba și instituțiilor publice din subordine pentru respectarea prevederilor Ordonanței de Urgență nr.77/2013 pentru stabilirea unor măsuri privind asigurarea funcționalității

administrației publice locale, a numărului de posturi și reducerea cheltuielilor la instituțiile și autoritățile publice din subordinea sub autoritatea sau în coordonarea Guvernului ori Ministerelor.

**Inițiator: Dumitrel Ion, președintele Consiliului Județean Alba**

8. Proiect de hotărâre privind majorarea capitalului social al S.C. Parcul Industrial Cugir S.A.

**Inițiator: Dumitrel Ion, președintele Consiliului Județean Alba**

9. Proiect de hotărâre pentru modificarea și completarea Hotărârii Consiliului Județean Alba nr.142/23.08.2012 privind stabilirea de taxe locale și tarife datorate bugetului general al Județului Alba, în anul 2013, cu modificările și completările ulterioare.

**Inițiator: Dumitrel Ion, președintele Consiliului Județean Alba**

10. Proiect de hotărâre privind modificarea Hotărârii nr.223/2012 privind stabilirea prețurilor medii la principalele produse agricole pe baza cărora se calculează veniturile din arendă în anul 2013, cu modificările și completările ulterioare.

**Inițiator: Dumitrel Ion, președintele Consiliului Județean Alba**

11. Proiect de hotărâre privind aprobarea conturilor de execuție ale bugetului local al Județului Alba, bugetului creditelor interne și bugetelor instituțiilor publice și activităților finanțate integral sau parțial din venituri proprii și subvenții, pentru trimestrul II al anului 2013.

**Inițiator: Dumitrel Ion, președintele Consiliului Județean Alba**

12. Proiect de hotărâre privind modificarea Hotărârii nr.33/25.02.2013 privind constituirea și utilizarea. excedentului bugetului local, în anul 2013.

**Inițiator: Dumitrel Ion, președintele Consiliului Județean Alba**

13. Proiect de hotărâre privind rectificarea bugetului general al Județului Alba, bugetului propriu al Județului Alba și a bugetelor instituțiilor publice și activităților finanțate integral sau parțial din venituri proprii pe anul 2013.

**Inițiator: Dumitrel Ion, președintele Consiliului Județean Alba**

14. Proiect de hotărâre privind modificarea arondării localităților din Județul Alba la Serviciile publice comunitare locale de evidența a persoanelor.

**Inițiator: Dumitrel Ion, președintele Consiliului Județean Alba**

15. Întrebări, interpelari ; răspuns la interpelări ; declarații politice.

**PREȘEDINTE,**  
Ion Dumitrel

**ROMÂNIA  
JUDEȚUL ALBA  
CONSILIUL JUDEȚEAN  
PREȘEDINTE**

**EXPUNERE DE MOTIVE**

**la Proiectul de hotărâre privind aprobarea atribuirii directe a traseelor Blaj-Cergău Mare și Blaj-Roșia de Secaș din Programul de transport public județean de persoane prin curse regulate pentru perioada 1 iulie 2008-31 decembrie 2013, în Județul Alba și stabilirea tarifelor utilizate de către operator**

În conformitate cu prevederile art. 16-(1) din Legea serviciilor de transport public local nr. 92/2007, cu modificările și completările ulterioare, consiliile județene sunt obligate să asigure, să organizeze, să reglementeze, să coordoneze și să controleze prestarea serviciilor de transport public desfășurat pe raza administrativ-teritorială a acestora.

Potrivit prevederilor art. 17, lit. b) din Legea serviciilor de transport public local nr. 92/2007, cu modificările și completările ulterioare, consiliul județean stabilește traseele principale și secundare și programul de transport privind transportul public de persoane prin curse regulate și atribuirea acestora odată cu atribuirea în gestiune a serviciului, în conformitate cu prevederile prezentei legi.

Drept urmare, consiliul județean este responsabil de organizarea serviciului de transport județean, de întocmirea, aprobarea și modificarea programului județean de transport precum și de atribuirea traseelor județene de transport.

Întrucât Ordinul comun al ministrului administrației și internelor și al ministrului transporturilor și infrastructurii nr. 240/1614/2012 privind aprobarea criteriilor de evaluare, a punctajelor și a metodologiei de punctare privind criteriile de evaluare ale operatorului de transport, în vederea atribuirii traseelor pentru transportul rutier public de persoane prin servicii regulate în trafic județean, a fost suspendat de către Curtea de Apel Pitești, prin Sentința nr. 417/F-CONT pronunțată în dosarul nr. 1020/46/2012, până la soluționarea pe fond a cauzei, procedura de atribuire a traseelor pentru transportul rutier public de persoane prin servicii regulate în trafic județean nu poate fi aplicată.

În prezent, serviciul de transport public de persoane prin curse regulate nu mai este asigurat pe un număr de 8 trasee județene, ca urmare a faptului că operatorii de transport rutier prestatori ai serviciului au renunțat la licențele de traseu, din motive economice.

Autoritățile administrației publice locale din comunele deservite de traseele respective au semnalat nemulțumiri din partea locuitorilor care nu mai au posibilitatea să se deplaseze în centrele urbane la locurile de muncă sau pentru satisfacerea unor nevoi personale.

Prin adresa nr. 52172/03.07.2013, Ministerul Dezvoltării Regionale și Administrației Publice a comunicat Consiliului Județean Alba că poate aplica prevederile art.5-(5) din Regulamentul (CE) nr. 1370/2007 al Parlamentului European și al Consiliului din 23 octombrie 2007 privind serviciile publice de transport feroviar și rutier de călători și de abrogare a Regulamentelor (CEE) nr. 1191/69 și nr. 1107/70 ale Consiliului, potrivit cărora autoritatea competentă poate lua măsuri de urgență în cazul unei perturbări a serviciilor sau în cazul riscului iminent de producere a unei asemenea perturbări. Măsurile de urgență respective iau forma unei atribuirii directe

sau a unui acord formal de prelungire a unui Contract de servicii publice, sau a unei cerințe.

În urma adreselor transmise către 8 operatori de transport rutier de persoane, SC Gicu Trans SRL și-a exprimat, în scris, disponibilitatea de a efectua serviciul de transport public județean de persoane prin curse regulate pe traseele Blaj-Cergău Mare și Blaj-Roșia de Secaș.

Operatorul de transport rutier a depus la Consiliul Județean Alba documentația solicitată în acest sens, care atestă că îndeplinește condițiile legale pentru eliberarea licenței de traseu în vederea efectuării transportului de persoane pe aceste trasee, precum și documentația justificativă prevăzută de Ordinul președintelui Autorității Naționale de Reglementare pentru Serviciile Comunitare de Utilități Publice nr. 272/2007, în vederea stabilirii tarifelor de călătorie pentru serviciul de transport public județean de persoane.

Consiliului Județean Alba îi revine competența de a aproba atribuirea directă a traseelor Blaj-Cergău Mare și Blaj-Roșia de Secaș, operatorului de transport rutier SC Gicu Trans SRL și de a stabili tarifele de călătorie, pe baza documentației depuse de către operatorul de transport rutier, în conformitate cu prevederile legale menționate anterior.

Având în vedere cele expuse, în temeiul art. 38-(1) din Regulamentul de organizare și funcționare a Consiliului Județean Alba, inițiez Proiectul de hotărâre înregistrat sub nr. 146 din 19 iulie 2013.

**PREȘEDINTE**  
**Ion Dumitrel**



**PROIECT DE HOTĂRÂRE**

**privind aprobarea atribuirii directe a traseelor Blaj-Cergău Mare și Blaj-Roșia de Secaș din Programul de transport public județean de persoane prin curse regulate pentru perioada 1 iulie 2008-31 decembrie 2013, în Județul Alba și stabilirea tarifelor utilizate de către operator**

Consiliul Județean Alba întrunit în ședință ordinară în data de 29 iulie 2013;

Luând în dezbateri:

-Expunerea de motive la Proiectul de hotărâre privind aprobarea atribuirii directe a traseelor Blaj-Cergău Mare și Blaj-Roșia de Secaș din Programul de transport public județean de persoane prin curse regulate pentru perioada 1 iulie 2008-31 decembrie 2013, în Județul Alba și stabilirea tarifelor utilizate de către operator;

-Raportul de specialitate al Direcției Tehnice nr.11278/19.07.2013 la Proiectul de hotărâre privind aprobarea atribuirii directe a traseelor Blaj-Cergău Mare și Blaj-Roșia de Secaș din Programul de transport public județean de persoane prin curse regulate pentru perioada 1 iulie 2008-31 decembrie 2013, în Județul Alba și stabilirea tarifelor utilizate de către operator;

Ținând cont de Adresa Ministerului Dezvoltării Regionale și Administrației Publice nr. 52172/03.07.2013 privind atribuirea directă a unui contract de servicii publice prin măsuri de urgență;

Văzând Adresele Primăriei comunei Cergău nr. 2108/03.07.2013 și Primăriei comunei Roșia de Secaș nr. 1412/03.07.2013;

Având în vedere prevederile:

-Art.5-(5) din Regulamentul (CE) nr. 1370/2007 al Parlamentului European și al Consiliului din 23 octombrie 2007 privind serviciile publice de transport feroviar și rutier de călători și de abrogare a Regulamentelor (CEE) nr. 1191/69 și nr. 1107/70 ale Consiliului;

-Art. 16-(1) și alin. (3), art. 17, lit. b) și lit. m) și art.18-(1), lit. b) din Legea serviciilor de transport public local nr. 92 /2007, cu modificările și completările ulterioare;

-Art. 32-(1), lit. e) din Legea serviciilor comunitare de utilități publice nr. 51/2006, cu modificările și completările ulterioare;

-Art. 61 din Ordinul ministrului internelor și reformei administrative nr. 353/2007 pentru aprobarea Normelor de aplicare a Legii serviciilor de transport public local nr. 92/2007, cu modificările și completările ulterioare;

-Ordinul președintelui Autorității Naționale de Reglementare pentru Serviciile Comunitare de Utilități Publice nr. 272/2007 pentru aprobarea Normelor-cadru privind stabilirea, ajustarea și modificarea tarifelor pentru serviciile de transport public local de persoane;

-Art. 2-(1), art. 91-(1), lit. d) și alin. (5), lit. a), pct.13 din Legea administrației publice locale nr. 215/2001, republicată, cu modificările și completările ulterioare;

În temeiul art. 97-(1) și art.115-(1), lit. c) din Legea administrației publice locale nr. 215/2001, republicată, cu modificările și completările ulterioare adoptă prezenta

## HOTĂRÂRE

**Art.1.** Se aprobă atribuirea directă, până la data de 31.12.2013, a traseelor Blaj-Cergău Mare și Blaj-Roșia de Secaș din Programul de transport public județean de persoane prin curse regulate pentru perioada 1 iulie 2008-31 decembrie 2013, în Județul Alba, operatorului de transport rutier SC Gicu Trans SRL, cod de înregistrare fiscală RO14233677, cu sediul în municipiul Alba Iulia, strada Corneliu Medrea, nr. 16 A, Județul Alba.

**Art.2.** Se aprobă utilizarea de către operatorul de transport rutier SC Gicu Trans SRL a autovehiculelor având numerele de înmatriculare B-39-VTZ (autovehicul titular) și AB-04-TEK (autovehicul rezervă), pentru efectuarea serviciului de transport public județean de persoane prin curse regulate pe traseul Blaj-Cergău Mare iar pe traseul Blaj-Roșia de Secaș a autovehiculului având numărul de înmatriculare AB-03-EPO (autovehicul titular).

**Art.3.** Se stabilesc tarifele pentru serviciul de transport public județean de persoane prin curse regulate, utilizate de către operatorul de transport rutier SC Gicu Trans SRL, valabile începând cu data de 1 august 2013- potrivit anexei-parte integrantă a prezentei hotărâri.

**Art.4.** Cu ducerea la îndeplinire a prezentei hotărâri se însărcinează Direcția tehnică, prin Compartimentul transporturi-autoritatea județeană de transport și autorizare.

Prezenta hotărâre se publică în Monitorul Oficial al Județului Alba și se comunică:

- Instituției Prefectului-Județul Alba;
- Direcțiilor din aparatul de specialitate al Consiliului Județean Alba;
- Autorității Rutiere Române- Agenția Alba.
- Operatorului de transport rutier SC Gicu Trans SRL.

**PREȘEDINTE**

Ion Dumitrel



**AVIZAT**  
**SECRETARUL JUDEȚULUI**  
Mariana Hurbean

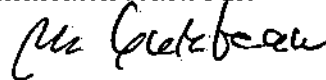

Înregistrat sub nr. 146  
Alba Iulia, 19 iulie 2013

Anexă la Proiectul de hotărâre înregistrat sub nr. 146 din 19 iulie 2013

SC Gicu Trans SRL

Tarife propuse începând cu data de 1 august 2013 (inclusiv T.V.A. 24%)			
Distanța (km)	Valoare bilet (lei)	Distanță (km)	Valoare abonament (lei)
0-3	2,00	0-3	70,00
4-13	5,00	4-13	150,00
14-17	7,00	14-17	170,00
18-25	8,00	18-25	190,00
26-32	9,00	26-32	200,00

ROMÂNIA  
JUDEȚUL ALBA  
CONSILIUL JUDEȚEAN  
DIRECȚIA TEHNICĂ  
Nr. 11278/19.07.2013

### RAPORT DE SPECIALITATE

la Proiectul de hotărâre privind aprobarea atribuirii directe a traseelor Blaj-Cergău Mare și Blaj-Roșia de Secaș din Programul de transport public județean de persoane prin curse regulate pentru perioada 1 iulie 2008-31 decembrie 2013, în Județul Alba și stabilirea tarifelor utilizate de către operator

Potrivit prevederilor art. 16-(1) din Legea serviciilor de transport public local nr. 92/2007, cu modificările și completările ulterioare, consiliile județene sunt obligate să asigure, să organizeze, să reglementeze, să coordoneze și să controleze prestarea serviciilor de transport public desfășurat pe raza administrativ - teritorială a acestora.

În conformitate cu prevederile art. 17, lit. b) din Legea serviciilor de transport public local nr. 92/2007, cu modificările și completările ulterioare, consiliul județean stabilește traseele principale și secundare și programul de transport privind transportul public de persoane prin curse regulate și atribuirea acestora odată cu atribuirea în gestiune a serviciului, în conformitate cu prevederile prezentei legi.

Drept urmare, consiliul județean este responsabil de organizarea serviciului de transport județean, de întocmirea, aprobarea și modificarea programului județean de transport precum și de atribuirea traseelor județene de transport.

Curtea de Apel Pitești, prin Sentința nr. 417/F-CONT, pronunțată în dosar nr.1020/46/2012, a suspendat executarea Ordinului comun al ministrului administrației și internelor și al ministrului transporturilor și infrastructurii nr. 240/1614/2012 privind aprobarea criteriilor de evaluare, a punctajelor și a metodologiei de punctare privind criteriile de evaluare ale operatorului de transport, în vederea atribuirii traseelor pentru transportul rutier public de persoane, până la soluționarea pe fond a cauzei;

Sentința menționată anterior este executorie de drept și produce efecte juridice față de toate persoanele cărora ordinul comun li se adresează;

Procedura electronică de atribuire a traseelor pentru transportul rutier public de persoane prin servicii regulate în trafic județean este în imposibilitate de a se realiza, având în vedere lipsa actului juridic care stabilește criteriile de evaluare, punctajele și metodologia de punctare aplicabile operatorului de transport, act care stă la baza atribuirii traseelor și implicit a licențelor de traseu.

Urmare a acestei situații, prin adresa nr. 9642/25.06.2013, Consiliul Județean Alba a solicitat Ministerului Dezvoltării Regionale și Administrației Publice să precizeze procedura de urmat pentru atribuirea traseelor la care au renunțat operatorii de transport rutier, având în vedere faptul că autoritățile administrației publice locale din unele comune care sunt deservite de traseele respective au semnalat nemulțumiri din partea populației, existând riscul unor mișcări sociale greu de controlat.

În adresa de răspuns nr. 52172/03.07.2013, Ministerul Dezvoltării Regionale și Administrației Publice precizează că în conformitate cu prevederile art. 5-(5) din Regulamentul (CE) nr. 1370/2007 al Parlamentului European și al Consiliului din 23 octombrie 2007 privind serviciile publice de transport feroviar și rutier de călători și de abrogare a Regulamentelor (CEE) nr. 1191/69 și nr. 1107/70 ale Consiliului



"autoritatea competentă poate lua măsuri de urgență în cazul unei perturbări a serviciilor sau în cazul riscului iminent de producere a unei asemenea perturbări. Măsurile de urgență respective iau forma unei atribuirii directe sau a unui acord formal de prelungire a unui Contract de servicii publice, sau a unei cerințe. Operatorul de serviciu public are dreptul de a contesta decizia de impunere a executării anumitor obligații de serviciu public. Atribuirea sau prelungirea unui Contract de servicii publice prin măsuri de urgență sau impunerea unui astfel de contract nu poate depăși doi ani."

În finalul adresei, se arată că "în vederea asigurării continuității, precum și a evitării perturbării serviciului de transport public județean de persoane, consiliul județean poate aplica prevederile legale menționate mai sus."

La data de 1 iulie 2013 serviciul de transport public județean de persoane prin curse regulate nu era asigurat pe un număr de 9 trasee, respectiv cod 008: Aiud-Ponor-Geogel, 009: Aiud-Livezile-Rimetea, cod 013: Aiud-Lopadea Nouă-Hopârta, 015: Aiud-Lopadea Nouă-Turdaș, 046: Alba Iulia-Ohaba, cod 055: Blaj-Cergău Mare și 056: Blaj-Roșia de Secaș.

Aplicând prevederile art. 5-(5) din Regulamentul (CE) nr. 1370/2007, Consiliul Județean Alba a aprobat, prin Hotărârea nr. 128 din 11 iulie 2013, atribuirea directă a traseului cod 009: Aiud-Livezile-Rimetea, operatorului de transport rutier SC Aitrans SA.

Prin adresele nr. 2108/03.07.2013 și 1412/03.07.2013, Primăriile comunelor Cergău și Roșia de Secaș solicită Consiliului Județean Alba măsuri urgente pentru asigurarea transportului public de persoane pe traseele Blaj-Cergău Mare și Blaj-Roșia de Secaș, având în vedere faptul că un număr mare de persoane din localitățile situate pe acest traseu fac naveta la Blaj unde au locurile de muncă, la aceștia adăugându-se, în perioada cursurilor școlare, elevii navetiști.

Pentru soluționarea acestei situații, s-au transmis adrese către 8 operatori de transport rutier de persoane, cu mențiunea ca în cazul în care sunt de acord să efectueze serviciul de transport public județean de persoane prin curse regulate pe traseele mai sus menționate, să depună la Consiliul Județean Alba o solicitare în acest sens, însoțită de certificatul de înregistrare fiscală, cărțile de identitate, certificatele de înmatriculare, certificatele de clasificare și copiile conforme ale autovehiculelor cu care se va efectua transportul.

Până în prezent, si-a exprimat disponibilitatea de a efectua serviciul de transport public județean de persoane prin curse regulate, prin atribuire directă, pe traseele Blaj-Cergău Mare și Blaj-Roșia de Secaș, operatorul de transport rutier SC Gicu Trans SRL.

Operatorul de transport rutier a transmis Consiliului Județean Alba o adresă în acest sens, nr. 835/18.07.2013, însoțită de documentația care atestă că autovehiculele propuse ca titulare și rezerve pe traseu îndeplinesc condițiile prevăzute de lege și programul de transport județean în vigoare pentru a efectua transport public persoane.

De asemenea, a depus documentația prevăzută de Ordinului președintelui Autorității Naționale de Reglementare pentru Serviciile Comunitare de Utilități Publice nr. 272/2007, în vederea stabilirii tarifelor de călătorie ce vor fi utilizate pentru serviciul de transport public județean de persoane prin curse regulate, pe traseele deservite de către acesta.

Potrivit Ordinului președintelui Autorității Naționale de Reglementare pentru Serviciile Comunitare de Utilități Publice nr. 272/2007 pentru aprobarea Normelor-cadru privind stabilirea, ajustarea și modificarea tarifelor pentru serviciile de transport public local de persoane, stabilirea, ajustarea sau modificarea tarifelor pentru

serviciile de transport public local de persoane se realizează, la cererea operatorilor de transport rutier, pe baza următoarelor documente:

a) cererea de stabilire, ajustare sau modificare, care conține, după caz: tarifele în vigoare în cazul ajustării sau modificării, și tarifele solicitate, inclusiv TVA; justificarea propunerii de stabilire, ajustare sau modificare se face pe baza unui memoriu tehnico-economic, care prezintă oportunitatea fundamentării tarifelor datorată creșterii principalelor elemente de cheltuieți;

b) fișele de fundamentare pentru stabilirea, ajustarea sau modificarea tarifelor;

c) alte date necesare fundamentării tarifelor propuse.

Din analiza documentației prezentate de către operatorul de transport rutier SC Gicu Trans SRL rezultă că propunerile privind stabilirea tarifelor pentru prestarea serviciului de transport public de persoane prin curse regulate se încadrează în prevederile Ordinului președintelui Autorității Naționale de Reglementare pentru Serviciile Comunitare de Utilități Publice nr. 272/2007 pentru aprobarea Normelor-cadru privind stabilirea, ajustarea și modificarea tarifelor pentru serviciile de transport public local de persoane.

În calitate de autoritate publică cu atribuții de organizare și reglementare a serviciului de transport public județean, Consiliului Județean Alba îi revine competența de a aproba atribuirea directă a traseelor Blaj-Cergău Mare și Blaj-Roșia de Secaș, operatorului de transport rutier SC Gicu Trans SRL și de a stabili tarifele de călătorie, pe baza documentației depuse de către operatorul de transport rutier, în conformitate cu prevederile legale menționate anterior.

**DIRECTOR EXECUTIV**

**Dan-Mihai Popescu**





CABINET SECRETAR DE STAT

CONSILIUL JUDEȚEAN ALBA  
Act nr. 96/22  
anul 2013 luna 07 ziua 03

Nr. 52172/03.07.2013

Către Consiliul Județean Alba  
Domnului președinte, Ion Dumitrel

Stimate domnule președinte,

Referitor la adresa nr. 9642/25.06.2013, privind serviciul de transport public local, vă comunicăm următoarele:

- în conformitate cu prevederile art. 2 alin. (1) din Legea administrației publice locale nr. 215/2001, republicată, "administrația publică în unitățile administrativ-teritoriale se organizează și funcționează în temeiul principiilor descentralizării, autonomiei locale, deconcentrării serviciilor publice, eligibilității autorităților administrației publice locale, legalității și al consultării cetățenilor în soluționarea problemelor locale de interes deosebit";
- potrivit dispozițiilor art. 16 alin. (1) din Legea serviciilor de transport public local nr. 92/2007, cu modificările și completările ulterioare, *consiliul județean este obligat să asigure, să organizeze, să reglementeze, să coordoneze și să controleze prestarea serviciilor de transport public desfășurat pe raza administrativ-teritorială a acestora;*
- conform prevederilor art. 16, alin. (3) din Legea nr. 92/2007, cu modificările și completările ulterioare, *consiliul județean este obligat să înființeze autorități județene de transport prin care să asigure, să organizeze, să reglementeze, să coordoneze și să controleze prestarea serviciului de transport public de persoane prin servicii regulate desfășurat între localitățile județului, inclusiv în cazul în care acestea au înființat o asociație de dezvoltare comunitară;*
- potrivit prevederilor art. 17, lit. b) din Legea nr. 92/2007, cu modificările și completările ulterioare, *consiliul județean stabilește traseele principale și secundare și programul de transport privind transportul public de persoane prin curse regulate și atribuirea acestora odată cu atribuirea în gestiune a serviciului, în conformitate cu prevederile prezentei legi;*

Drept urmare, consiliul județean este responsabil de organizarea serviciului de transport județean, de întocmirea, aprobarea și modificarea programului județean de transport precum și *de atribuirea traseelor județene de transport.*

Întrucât *Ordinul comun al ministrului administrației și internelor și al ministrului transportului și infrastructurii nr. 240/1614/01.11.2012 privind aprobarea criteriilor de evaluare, a punctajelor și a metodologiei de punctare privind criteriile de evaluare ale operatorului de transport*, în vederea atribuirii traseelor pentru transportul rutier public de persoane prin servicii regulate în trafic județean, a fost suspendat de către Curtea de Apel Pitești, până la soluționarea pe fond a cauzei, *procedura de atribuire a traseelor pentru transportul rutier public de persoane prin servicii regulate în trafic județean nu poate fi aplicată.*

Pe de altă parte, *Regulamentul (CE) nr. 1370/2007, al Parlamentului European și al Consiliului din 23 octombrie 2007 privind serviciile publice de transport feroviar și rutier de călători și de abrogare a Regulamentelor (CEE) nr. 1191/69 și nr. 1107/70 ale Consiliului* prevede la art. 5, alin. (5) faptul că: „autoritatea competentă poate lua măsuri de urgență în cazul unei perturbări a serviciilor sau în cazul riscului iminent de producere a unei asemenea perturbări. *Măsurile de urgență respective iau forma unei atribuiri directe sau a unui acord formal de prelungire a unui Contract de servicii publice*, sau a unei cerințe de respectare a anumitor obligații de serviciu public. Operatorul de serviciu public are dreptul de a contesta decizia de impunere a executării anumitor obligații de serviciu public. Atribuirea sau prelungirea unui Contract de servicii publice prin măsuri de urgență, sau impunerea unui astfel de Contract nu poate depăși doi ani”.

Drept urmare, în vederea asigurării continuității, precum și a evitării perturbării serviciului de transport public județean de persoane consiliul județean poate aplica prevederile legale menționate mai sus.

Cu stimă,



2

ROMÂNIA  
JUDEȚUL ALBA  
CONSILIUL JUDEȚEAN  
PREȘEDINTE

#### EXPUNERE DE MOTIVE

**la Proiectul de hotărâre privind stabilirea tarifelor pentru serviciul de transport public județean de persoane prin curse regulate, utilizate de către operatorul de transport rutier SC Aitrans SA**

Potrivit prevederilor art. 17-(1), lit. m) din Legea serviciilor de transport public local nr. 92/2007, cu modificările și completările ulterioare, una din atribuțiile ce revin consiliilor județene este stabilirea, ajustarea și modificarea tarifelor de călătorie pentru serviciul de transport public județean de persoane prin curse regulate.

În conformitate cu procedura prevăzută de Ordinul președintelui Autorității Naționale de Reglementare pentru Serviciile Comunitare de Utilități Publice nr. 272/2007, stabilirea tarifelor pentru serviciul de transport public județean de persoane prin curse regulate, se realizează prin hotărâre a consiliului județean, la cererea și pe baza documentelor justificative prezentate de către operatorii de transport rutier.

Prin Hotărârea nr. 128 din 11 iulie 2013 Consiliului Județean Alba a aprobat atribuirea directă, până la data de 30.12.2013, a traseului județean Aiud-Livezile-Rimetea, operatorului de transport rutier SC Aitrans SA iar Agenția ARR Alba a eliberat acestuia licența de traseu seria LT nr. 0221524.

Operatorul de transport rutier SC Aitrans SA solicită Consiliului Județean Alba stabilirea tarifelor care vor fi utilizate pentru efectuarea serviciului de transport județean de persoane prin curse regulate, în conformitate cu cererea de stabilire nr. 221/18.07.2013, înregistrată la Consiliul Județean Alba sub nr. 11276/18.07.2013.

Documentația justificativă, respectiv fișa de fundamentare cu structura pe elemente de cheltuieli pentru stabilirea tarifului mediu și memoriul tehnico-economic cu justificarea propunerii de stabilire sunt întocmite în conformitate prevederile Ordinului președintelui Autorității Naționale de Reglementare pentru Serviciile Comunitare de Utilități Publice nr. 272/2007 pentru aprobarea Normelor-cadru privind stabilirea, ajustarea și modificarea tarifelor pentru serviciile de transport public local de persoane.

Având în vedere cele expuse mai sus, în temeiul art. 38-(1) din Regulamentul de organizare și funcționare a Consiliului Județean Alba, inițiez proiectul de hotărâre înregistrat sub nr. 147 din 19 iulie 2013.

**PREȘEDINTE**  
Ion Dumitrel



**ROMÂNIA**  
**JUDEȚUL ALBA**  
**CONSILIUL JUDEȚEAN**  
**PREȘEDINTE**

### **PROIECT DE HOTĂRÂRE**

**privind stabilirea tarifelor pentru serviciul de transport public județean de persoane prin curse regulate, utilizate de către operatorul de transport rutier SC Aitrans SA**

Consiliul Județean Alba, întrunit în ședință ordinară în data de 29 iulie 2013;

Luând în dezbateri:

-Expunerea de motive la Proiectul de hotărâre privind stabilirea tarifelor pentru serviciul de transport public județean de persoane prin curse regulate, utilizate de către operatorul de transport rutier SC Aitrans SA;

-Raportul de specialitate al Direcției Tehnice nr. 11279/19.07.2013 la Proiectul de hotărâre privind stabilirea tarifelor pentru serviciul de transport public județean de persoane prin curse regulate, utilizate de către operatorul de transport rutier SC Aitrans SA;

Având în vedere:

-Art. 32-(1), lit. e) din Legea serviciilor comunitare de utilități publice nr. 51/2006, cu modificările și completările ulterioare;

-Art. 17-(1), lit. m), art.18-(1), lit. b) din Legea serviciilor de transport public local nr. 92/2007, cu modificările și completările ulterioare ;

-Art. 61 din Ordinul ministrului internelor și reformei administrative nr. 353/2007 pentru aprobarea Normelor de aplicare a Legii serviciilor de transport public local nr. 92/2007, cu modificările și completările ulterioare;

-Ordinul președintelui Autorității Naționale de Reglementare pentru Serviciile Comunitare de Utilități Publice nr. 272/2007 pentru aprobarea Normelor-cadru privind stabilirea, ajustarea și modificarea tarifelor pentru serviciile de transport public local de persoane;

-Art. 91-(5), lit. a), pct. 13 din Legea administrației publice locale nr. 215/2001, republicată, cu modificările și completările ulterioare;

În temeiul art. 97-(1) și art. 115-(1), lit. c) din Legea administrației publice locale nr. 215/2001, republicată, cu modificările și completările ulterioare, adoptă prezenta

### **HOTĂRÂRE:**

**Art.1.** Se stabilesc tarifele pentru serviciul de transport public județean de persoane prin curse regulate, utilizate de către operatorul de transport rutier SC Aitrans SA, cod de înregistrare fiscală RO 1763736, cu sediul în municipiul Aiud, strada Gării, nr. 16 bis, Județul Alba- potrivit anexei-parte integrantă a prezentei hotărâri.

**Art.2.** Prezenta hotărâre va intra în vigoare începând cu data de 1 august 2013.

Prezenta hotărâre se publică în Monitorul Oficial al Județului Alba și se comunică:  
-Instituției Prefectului- Județul Alba;  
-Direcțiilor din aparatul de specialitate al Consiliului Județean Alba;  
-Operatorului de transport rutier SC Aitrans SA.

PREȘEDINTE  
Ion Dumitrel



AVIZAT  
SECRETARUL JUDEȚULUI  
Mariana Hurbean

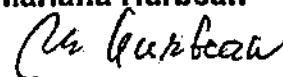

Înregistrat sub nr. 147  
Alba Iulia, 19 iulie 2013

Anexă la Proiectul de hotărâre înregistrat sub nr. 147 din 19 iulie 2013

SC Aitrans SA

<b>Tarife propuse începând cu data de 1 august 2013 (inclusiv T.V.A. 24%)</b>			
<b>Distanța (km)</b>	<b>Valoare bilet (lei)</b>	<b>Distanța (km)</b>	<b>Valoare abonament (lei)</b>
0-2	2,50	0-2	75,00
3-5	3,00	3-5	90,00
6-8	4,00	6-8	105,00
9-10	4,50	9-10	120,00
11-13	5,00	11-13	140,00
14-15	5,50	14-15	150,00
16-20	6,00	16-20	165,00
21-25	6,50	21-25	180,00
26-30	7,00	26-30	195,00
31-35	7,50	31-35	210,00
36-40	8,00	36-40	225,00
41-45	8,50	41-45	240,00



**ROMÂNIA**  
**JUDEȚUL ALBA**  
**CONSILIUL JUDEȚEAN**  
**DIRECȚIA TEHNICĂ**  
**Nr. 11279/19.07.2013**

### **RAPORT DE SPECIALITATE**

**la Proiectul de hotărâre privind stabilirea tarifelor pentru serviciul de transport public județean de persoane prin curse regulate, utilizate de către operatorul de transport rutier SC Aitrans SA**

În conformitate cu prevederile art. 17-(1), lit. m) din Legea serviciilor de transport public local nr. 92/2007, cu modificările și completările ulterioare, una din atribuțiile consiliului județean este cea de stabilire, ajustare și modificare a tarifelor de călătorie pentru serviciul de transport public județean de persoane prin curse regulate, cu respectarea prevederilor legale privind modalitatea de gestionare a serviciului.

Potrivit Ordinului președintelui Autorității Naționale de Reglementare pentru Serviciile Comunitare de Utilități Publice nr. 272/2007 pentru aprobarea Normelor-cadru privind stabilirea, ajustarea și modificarea tarifelor pentru serviciile de transport public local de persoane, stabilirea, ajustarea sau modificarea tarifelor pentru serviciile de transport public local de persoane se realizează, la cererea operatorilor de transport rutier, pe baza următoarelor documente:

a) cererea de stabilire, ajustare sau modificare, care conține, după caz: tarifele în vigoare în cazul ajustării sau modificării, și tarifele solicitate, inclusiv TVA; justificarea propunerii de stabilire, ajustare sau modificare se face pe baza unui memoriu tehnico-economic, care prezintă oportunitatea fundamentării tarifelor datorată creșterii principalelor elemente de cheltuieli;

b) fișele de fundamentare pentru stabilirea, ajustarea sau modificarea tarifelor;

c) alte date necesare fundamentării tarifelor propuse.

Prin Hotărârea nr. 128 din 11 iulie 2013 Consiliului Județean Alba a aprobat atribuirea directă, până la data de 30.12.2013, a traseului Județean Aiud-Livezile-Rimetea, operatorului de transport rutier SC Aitrans SA iar Agenția ARR Alba a eliberat acestuia licența de traseu seria LT nr. 0221524 pentru efectuarea serviciului de transport public județean de persoane prin curse regulate.

În baza prevederilor art. 20 din Ordinului președintelui Autorității Naționale de Reglementare pentru Serviciile Comunitare de Utilități Publice nr. 272/2007, operatorul de transport rutier SC Aitrans SA solicită Consiliului Județean Alba aprobarea stabilirii tarifelor ce vor fi utilizate pentru serviciul de transport public județean de persoane prin curse regulate.

Tarifele propuse prin cererea de stabilire nr. 221/18.07.2013, înregistrată la Consiliul Județean Alba sub nr. 11276/18.07.2013, sunt în limita celor aprobate de Consiliul Județean Alba pentru ceilalți operatori de transport rutier prestatori ai serviciului de transport public județean de persoane prin curse regulate.

Cererea este însoțită de fișa de fundamentare structurată pe elemente de cheltuieli pentru stabilirea tarifului mediu și de memoriul tehnico-economic cu justificarea propunerii de stabilire.

Din analiza documentației prezentate de către operatorul de transport rutier SC Aitrans SA rezultă că propunerile privind stabilirea tarifelor pentru prestarea serviciului de transport public de persoane prin curse regulate se încadrează în prevederile Ordinului președintelui Autorității Naționale de Reglementare pentru Serviciile Comunitare de Utilități Publice nr. 272/2007 pentru aprobarea Normelor-cadru privind stabilirea, ajustarea și modificarea tarifelor pentru serviciile de transport public local de persoane.

**DIRECTOR EXECUTIV**  
**Dan-Mihai Popescu**



ROMÂNIA  
JUDEȚUL ALBA  
CONSILIUL JUDEȚEAN  
PREȘEDINTE

**EXPUNERE DE MOTIVE**

**la proiectul de hotărâre privind încuviințarea cererii adresate Guvernului României pentru trecerea unor bunuri imobile din domeniul public al Statului și din administrarea Administrației Naționale de Meteorologie în domeniul public al Județului Alba și în administrarea Consiliului Județean Alba**

Societatea Comercială Star Assembly SRL cu sediul social în municipiul Sebeș, str. Industriilor FN, județul Alba având ca obiect de activitate fabricarea lagărelor, angrenajelor, cutiilor de viteză și a elementelor mecanice de transmisie a demarat derularea unei investiții de cca. 300 milioane Euro în Sebeș, în locul denumit „Glod”, la periferia de vest a municipiului.

Având dificultăți cu privire la amplasament societatea s-a adresat Consiliului Județean Alba în legătură cu asigurarea suprafeței de teren necesară investiției.

În concret, societatea deține două unități de producție în această zonă la care se va adăuga unitatea de producție ce va avea ca obiect predominant de activitate producerea cutiilor de viteză în serie. În vederea funcționării în sistem integrat a celor trei unități de producție a fost achiziționat teren, în suprafață de 130 000 mp. care s-a dovedit a fi insuficient. În acest sens, s-a identificat terenul în suprafață de 9514 mp. care este ocupat de Stația meteorologică Sebeș. Acest imobil-teren și construcție se află în prezent în proprietatea Statului Român și în administrarea Administrației Naționale de Meteorologie.

Pentru operativitate în demararea proiectului de investiție vizând fabricarea cutiilor de viteză în serie, într-o primă etapă, există opțiunea inițierii de către Consiliul Județean Alba în cooperare cu Instituția Prefectului-Județul Alba a unui proiect de hotărâre de Guvern pentru trecerea terenului pe care se află amplasată Stația meteorologică Sebeș din domeniul public al Statului și din administrarea Administrației Naționale de Meteorologie în domeniul public al Județului Alba și în administrarea Consiliului Județean Alba, urmând a se reloca stația meteorologică pe un alt amplasament convenit de SC Star Assembly SRL Sebeș și Administrația Națională de Meteorologie.

După finalizarea noii Stații meteo Sebeș, în succesiunea activităților administrative pe care le va întreprinde Consiliul Județean Alba se înscrie, ca o a doua etapă, schimbul de imobile între SC Star Assembly SRL Sebeș și Consiliul Județean Alba.

În a treia etapă, în considerarea uzului imobilului, Stația Meteorologică Sebeș edificată de SC Star Assembly SRL Sebeș și terenul aferent, se va transmite prin hotărâre a Consiliului Județean Alba din domeniul public al Județului Alba și din administrarea Consiliului Județean Alba în domeniul public al Statului și în administrarea Administrației Naționale de Meteorologie.

Având în vedere cele prezentate mai sus;

În temeiul art.38-(1) din Regulamentul de organizare și funcționare a Consiliului Județean Alba, inițiez proiectul de hotărâre privind încuviințarea cererii adresate Guvernului României pentru trecerea unor bunuri imobile din domeniul public al Statului și din administrarea Administrației Naționale de Meteorologie în domeniul public al Județului Alba și în administrarea Consiliului Județean Alba, înregistrat sub numărul 149/19 iulie 2013.

PREȘEDINTE  
Ion Dumitrel



**PROIECT DE HOTĂRÂRE**

privind încuviințarea cererii adresate Guvernului României pentru trecerea unor bunuri imobile din domeniul public al Statului și din administrarea Administrației Naționale de Meteorologie în domeniul public al Județului Alba și în administrarea Consiliului Județean Alba

Consiliul Județean Alba, întrunit în ședință ordinară în data de 29 iulie 2013;

Luând în dezbateri :

- Expunerea de motive la proiectul de hotărâre privind încuviințarea cererii adresate Guvernului României pentru trecerea unor bunuri imobile din domeniul public al Statului și din administrarea Administrației Naționale de Meteorologie în domeniul public al Județului Alba și în administrarea Consiliului Județean Alba;

- Raportul comun de specialitate al Direcției juridică și administrație publică și al Direcției relații publice și informatică nr. 11285/19.07.2013.

Având în vedere prevederile :

- art. 9 alin. (1) din Legea 213/1998 privind bunurile proprietate publică, cu modificările și completările ulterioare;

În temeiul dispozițiilor art. 97 -(1) și art. 115-(1) lit. c) din Legea administrației publice locale nr.215/2001, republicată, cu modificările și completările ulterioare, adoptă următoarea

**HOTĂRÂRE:**

**Articol unic.** Se încuviințează cererea ce se va adresa Guvernului României pentru trecerea din domeniul public al Statului și din administrarea Administrației Naționale de Meteorologie în domeniul public al Județului Alba și în administrarea Consiliului Județean Alba a imobilului compus din teren și construcții, în suprafață de 9514 mp., situat administrativ în extravilanul municipiului Sebeș, în locul denumit „Glod”, județul Alba, înscris în Cartea Funciară nr.75657 Sebeș, cu nr. top 7826/2/1-7829-7833/3, având datele de identificare prevăzute în Anexa - parte integrantă a prezentei hotărâri.

Prezenta hotărâre se publică în Monitorul Oficial al județului Alba și se comunică :

- Instituției Prefectului-Județul Alba
- Direcțiilor din aparatul de specialitate al Consiliului Județean Alba

PRESEDINTE  
Ion DUMITREL



AVIZAT  
SECRETARUL JUDEȚULUI  
Mariana HURBEAN

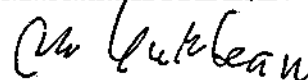

## DATELE DE IDENTIFICARE

ale imobilului compus din teren și construcții situat administrativ în extravilanul municipiului Sebeș în locul denumit „Glod”, județul Alba, pentru care se solicită trecerea din domeniul public al Statului și din administrarea Administrației Naționale de Meteorologie în domeniul public al Județului Alba și în administrarea Consiliului Județean Alba

Nr. crt.	Locul unde este situat imobilul care se transmite	Persoana juridică de la care se transmite	Persoana juridică la care se transmite	Caracteristici tehnice ale imobilului care se transmite
1	Extravilanul municipiului Sebeș în locul denumit „Glod”, județul Alba	Statul Român Administrația Națională de Meteorologie	Județul Alba Consiliul Județean Alba	1.- Suprafață teren -- 9514 mp. 2.-Clădire - stație meteo Sebeș parter din cărămidă - Suprafața construită -- 113,12 mp. - Suprafata desfasurată -- 113,12 mp. 3.Anexă: - Construcție parter cu destinația de magazie -Suprafață construită -- 20 mp. - Suprafață desfășurată - 20 mp. 4. Platformă măsurători - Suprafața 676 mp. 5. Împrejmuire metalică cu stâlpi metalici și plasă din sârmă ghimpată - Înălțime 2 m.

### RAPORT DE SPECIALITATE

la proiectul de hotărâre privind încuviințarea cererii adresate Guvernului României pentru trecerea unor bunuri imobile din domeniul public al Statului și din administrarea Administrației Naționale de Meteorologie în domeniul public al Județului Alba și în administrarea Consiliului Județean Alba

În vederea derulării unei investiții de cca 300 000 milioane lei la Sebeș Societatea Comercială Star Assembly SRL cu sediul social în municipiul Sebeș, str. Industriilor FN, județul Alba având ca obiect de activitate fabricarea lagărelor, angrenajelor, cutiilor de viteză și a elementelor mecanice s-a adresat Consiliului Județean Alba pentru a se lua în discuție aspecte referitoare la amplasamentul investiției.

În prezent, societatea deține două unități de producție în extravilanul municipiului Sebeș, la periferia de vest, în zona denumită „Glod” urmând a extinde investiția cu o nouă unitate de producție care va avea ca obiect predominant de activitate producerea cutiilor de viteză în serie. Se preconizează ca procesul de producție pentru noua unitate să fie deservit de clădiri cu destinația hală de producție, clădire logistică, clădire reciclare, clădire pentru depozitarea cutiilor pentru componente, casa poartă și clădire pentru transformator.

Pentru funcționarea celor trei unități de producție în sistem integrat investitorul SC Star Assembly SRL a achiziționat teren în suprafață de 130 000 mp. care s-a dovedit insuficient. În vederea asigurării suprafeței de teren necesară investiției s-a identificat terenul în suprafață de 9514 mp înscris în Cartea Funciară nr.75657 Sebeș, cu nr. top 7826/2/1-7829-7833/3 care, în prezent, este ocupat de Stația Meteorologică Sebeș compusă din: clădire stație meteo în suprafața 113,12 mp., construcție parter cu destinația de magazie în suprafață construită de 20 mp., platformă măsurători în suprafața de 676 mp. și împrejmuire metalică cu stâlpi metalici și plasă din sârmă ghimpată.

Sub aspectul regimului juridic, acest teren se află în prezent, în domeniul public al Statului și în administrarea Administrației Naționale de Meteorologie, astfel cum rezultă din Anexa nr.2 (nr. crt. 327,328) la Hotărârea Guvernului nr. 1259/2011 pentru modificarea și completarea anexei nr. 12 la Hotărârea Guvernului nr. 1.705/2006 privind aprobarea inventarului centralizat al bunurilor din domeniul public al statului .

Pentru operativitatea procedurilor juridice premergătoare demarării investiției, s-a identificat, într-o primă etapă, soluția inițierii de către Consiliul Județean Alba în cooperare cu Instituția Prefectului-Județul Alba a unui proiect de hotărâre de Guvern pentru trecerea terenului pe care se află amplasată Stația meteorologică Sebeș din domeniul public al Statului și din administrarea Administrației Naționale de Meteorologie în domeniul public al Județului Alba și în administrarea Consiliului Județean Alba. Ulterior trecerii imobilului în domeniul public al Județului Alba și în administrarea Consiliului Județean Alba stația meteorologică se va reloca pe un alt amplasament convenit de către SC Star Assembly SRL Sebeș și Administrația Națională de Meteorologie.

În a doua etapă, a demersului administrativ și după edificarea de către SC Star Assembly SRL a noii stații meteo se preconizează a se efectua schimbul între imobilul-teren, în suprafață de 9514 mp trecut, prin Hotărâre a Guvernului, în proprietatea publică a Județului Alba cu imobilul-teren deținut de SC Star Assembly SRL pe care s-a relocat Stația meteo Sebeș.

În a treia etapă a demersului administrativ dat fiind uzul Stației meteo Sebeș, aceasta împreună cu terenul aferent se vor transmite din domeniul public al Județului Alba și din administrarea Consiliului Județean Alba în domeniul public al Statului și în administrarea Administrației Naționale de Meteorologie, prin hotărâre a Consiliului Județean Alba.

În consecință, față de cele ce preced, considerăm că proiectul de hotărâre privind încuviințarea cererii adresate Guvernului României pentru trecerea unor bunuri imobile din domeniul public al Statului și din administrarea Administrației Naționale de Meteorologie în domeniul public al Județului Alba și în administrarea Consiliului Județean Alba îndeplinește cerințele legale pentru a fi inițiat, conform art.41-(1) din Regulamentul de organizare și funcționare a Consiliului Județean Alba.

) Director executiv,  
Negruț Liliana

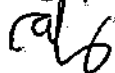

Director executiv,  
Bodea Ioan

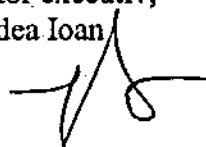

ROMÂNIA  
JUDEȚUL ALBA  
CONSILIUL JUDEȚEAN  
PREȘEDINTE

### PROIECT DE HOTĂRÂRE

la proiectul de hotărâre privind încuviințarea cererii adresate Consiliului local al municipiului Alba Iulia pentru constituirea dreptului de administrare Consiliului Județean Alba, asupra suprafeței de 272 mp din terenul aferent laturilor nord și vest a Centrului Militar Județean Alba

Consiliul Județean Alba, întrunit în ședință ordinară în data de 29 iulie 2013;

Luând în dezbatere:

-Expunerea de motive la proiectul de hotărâre privind încuviințarea cererii adresate Consiliului Local al municipiului Alba Iulia pentru constituirea dreptului de administrare Consiliului Județean Alba, asupra suprafeței de 272 mp din terenul aferent laturilor nord și vest a Centrului Militar Județean Alba;

-Raportul de specialitate comun al Direcției Tehnice și Direcției Relații Publice și Informatice nr. 11139 din 17 iulie 2013, la proiectul de hotărâre privind încuviințarea cererii adresate Consiliului local al municipiului Alba Iulia pentru constituirea dreptului de administrare Consiliului Județean Alba, asupra suprafeței de 272 mp din terenul aferent laturilor nord și vest a Centrului Militar Județean Alba;

Având în vedere prevederile:

-art.91-(1) lit. c) din Legea administrației publice locale nr.215/2001, republicată, cu modificările și completările ulterioare;

- art.12 din Legea nr.213/1998 privind bunurile proprietate publică, cu modificările și completările ulterioare;

- art. 867 din Noul Cod Civil;

În temeiul art. 97-(1) și art. 115-(1), lit. c) din Legea administrației publice locale nr. 215/2001, republicată, cu modificările și completările ulterioare, adoptă prezenta

### HOTĂRÂRE

**Art. Unic.** Se încuviințează cererea ce se va adresa Consiliului local al Municipiului Alba Iulia pentru constituirea dreptului de administrare Consiliului Județean Alba, asupra suprafeței de 272 mp din terenul aferent laturilor nord și vest a Centrului Militar Județean Alba, potrivit anexei - parte integrantă a prezentei hotărâri.



Prezenta hotărâre se publică în Monitorul Oficial al Județului Alba, se înaintează și se comunică:

- Instituției Prefectului – Județul Alba;
- Consiliului Local al municipiului Alba Iulia;
- Direcțiilor din aparatul de specialitate al Consiliului județean Alba.

PREȘEDINTE,  
Ion DUMITREL



Avizat,  
SECRETARUL JUDEȚULUI ALBA  
Mariana HURBEAN

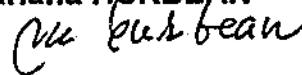

Înregistrat sub nr. 138  
Alba Iulia, 10 iulie 2013

**ROMÂNIA**  
**JUDEȚUL ALBA**  
**CONSILIUL JUDEȚEAN**  
**DIRECȚIA TEHNICĂ**  
**DIRECȚIA RELAȚII PUBLICE ȘI INFORMATICĂ**  
**Nr. 11139/17.07.2013**

### **RAPORT DE SPECIALITATE**

**la proiectul de hotărâre privind încuviințarea cererii adresate Consiliului local al municipiului Alba Iulia pentru constituirea dreptului de administrare Consiliului Județean Alba, asupra suprafeței de 272 mp din terenul aferent laturilor nord și vest a Centrului Militar Județean Alba**

Din data de 25.09.1985 până în prezent, Centrul Militar Județean Alba funcționează în clădirea ce a adăpostit Comisariatul de Război, situată în municipiul Alba Iulia, strada Mihai Viteazul, numărul 11.

Având în vedere vechimea clădirii și faptul că demisolul acesteia nu a mai fost folosit de mai mulți ani, în timp au apărut unele fenomene de degradare ale finisajelor exterioare, infiltrații de apă atât la interior cât și la exterior, degradări ale pereților interiori ai demisolului datorită instalațiilor sanitare defecte, etc., fapt pentru care reabilitarea și revitalizarea acesteia a fost imperios necesară. Astfel, prin autorizația numărul 30 din data de 20.01.2012, Consiliul Județean Alba a fost autorizat să înceapă demersurile pentru reabilitarea clădirii Centrului Militar Județean, în sensul restituirii pe cât posibil a imaginii originale, mai ales datorită faptului că aceasta se află pe lista monumentelor istorice ale Județului Alba.

Pentru început, intervențiile au constat în schimbarea funcțională a demisolului într-un spațiu multifuncțional destinat mai multor activități: cafenea, atelier de artă, centru de informare turistică, sală de conferințe, cu următoarele specificații: cafeneaua cu o suprafață de 153.79 mp. va fi compusă dintr-un bar cu suprafața de 16.75 mp., un spațiu de depozitare cu suprafața de 9.03 mp., un grup sanitar în suprafață totală de 19.99 mp. și șase încăperi destinate serviciilor de alimentație publică; atelierelor pentru artiști cu o suprafață utilă de 93.70 mp se compun din patru încăperi destinate activităților specifice și o zonă destinată grupului sanitar și vestiarului, cu o suprafață totală de 8.20 mp, iar centrul de informare turistică cu o suprafață de 43.55 mp este compus din două încăperi și o sală de conferințe cu o suprafață de 40.51 mp. Funcțiunile situate la demisol

cu acces direct în zona pietonală, au nevoie de spații exterioare, pentru desfășurarea activităților: expoziții temporare, amenajarea unei terase sezoniere, spații destinate informațiilor turistice, situate pe proprietatea publică a Municipiului Alba Iulia.

Pe latura de vest suprafața de teren solicitată este aferentă curții de lumini, accesului la centrala termică și zidului de sprijin.

Având în vedere cele precizate mai sus se propune încuviințarea cererii adresate Consiliului local al municipiului Alba Iulia pentru constituirea dreptului de administrare Consiliului Județean Alba, asupra suprafeței de 272 mp din terenul aferent laturilor nord și vest a Centrului Militar Județean Alba.

Proiectul de hotărâre inițiat în considerarea celor expuse mai sus și a dispozițiilor art.91-(1) lit.c), precum și ale ali.(5) lit.a), pct.4 și 10 din Legea administrației publice locale nr.215/2001, republicată, cu modificările și completările ulterioare, potrivit cărora consiliul județean are atribuții privind gestionarea patrimoniului județului și asigură, potrivit competențelor sale și în condițiile legii, cadrul necesar pentru furnizarea serviciilor publice de interes județean privind cultura, conservarea, restaurarea și punerea în valoare a monumentelor istorice și de arhitectură, a parcurilor și grădinilor publice, va permite Consiliului Județean Alba să confere clădirii destinația propusă.

**DIRECTOR EXECUTIV,  
Dan-Mihai Popescu**



**DIRECTOR EXECUTIV,  
Ioan Bodea**

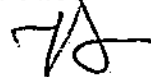

ANEXĂ  
la Proiectul de Hotărâre nr. 138 din 10 iulie 2013



37,76

S = 75 mp.

Centrul Militar Județean Alba

B  
1  
m  
s

S = 197 mp.

49,3

str. Mihai Viteazu

CMS

S = 2795.82 mp

Legenda S = 272 mp. - suprafața solicitată în administrare  
de Consiliul Județean Alba

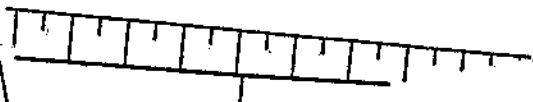

**EXPUNERE DE MOTIVE**

**la proiectul de hotărâre privind încuviințarea cererii adresate Consiliului local al municipiului Alba Iulia pentru constituirea dreptului de administrare Consiliului Județean Alba, asupra suprafeței de 272 mp din terenul aferent laturilor nord și vest a Centrului Militar Județean Alba**

Imobilul în care funcționează Centrul Militar Județean Alba, proprietate publică a Județului Alba, este situat în municipiul Alba Iulia, strada Mihai Viteazul, numărul 11, în zona de rezervație istorică, din incinta Cetății Medievale Alba Iulia, la limita estică a acesteia pe partea stângă a axului est-vest, în imediata apropiere a Porții a-III-a de intrare în cetate. Clădirea este inclusă în lista monumentelor istorice, fiind în curs de executare lucrări de reabilitare și refuncționalizare.

Pentru început intervențiile au constat în amenajarea demisolului într-un spațiu multifuncțional destinat mai multor activități: cafenea, ateliere de artă, centru de informare turistică, sală de conferințe. Intrările în spațiile principale și secundare se realizează direct din stradă, situație în care utilizarea terenului aferent clădirii, este necesară activităților ce se vor desfășura la parterul clădirii ( expoziții temporare, terase sezoniere, afișaje de informare).

Ținând cont de faptul că terenul din jurul clădirii este proprietatea publică a municipiului Alba Iulia, propun încuviințarea cererii adresate Consiliului Local al municipiului Alba Iulia pentru constituirea dreptului de administrare Consiliului Județean Alba, asupra suprafeței de 272 mp din terenul aferent laturilor nord și vest a Centrului Militar Județean Alba.

Având în vedere cele expuse mai sus, în temeiul art. 38-(1) din Regulamentul de organizare și funcționare a Consiliului Județean Alba, inițiez proiectul de hotărâre înregistrat sub nr. 138 din 10 iulie 2013.

**PREȘEDINTE,  
Ion Dumitrel**



EXPUNERE DE MOTIVE

**privind aprobarea asocierii dintre Județul Alba prin Consiliul Județean Alba, Municipiul Alba Iulia, prin Consiliul Local și Inspectoratul Școlar Județean Alba, în vederea funcționării Școlii Profesionale Germane Alba Iulia**

În contextul nevoilor de formare profesională a tinerilor, adaptată la cerințele pieței muncii, organizarea și funcționarea de unități școlare de tip dual, cu accentul preponderent pe practică, ar contribui la eliminarea deficitelor de competență ale elevilor.

Conștienți fiind de această stare de fapt, în luna martie anul curent a fost prezentat, în cadrul oferit de către Consiliul Județean Alba, modelul Școlii Profesionale Germane Kronstadt, Brașov - prima instituție de învățământ profesional din România realizată în parteneriat cu reprezentanți ai mediului de afaceri, care pregătește tineri muncitori calificați în specialitățile solicitate de firmele interesate ce funcționează în județul Brașov, în scopul de a îmbunătăți accesul la învățare și formare profesională.

Școala profesională germană de tip dual se adresează tuturor elevilor clasei a IX-a cuprinși în învățământul liceal și reprezintă o structură nouă de învățământ, menită a pregăti tineri în meserii tehnice, ce vizează integrarea mai ușoară a viitorilor absolvenți pe o piață a muncii în continuă schimbare.

La finalul a doi ani și jumătate de studiu aceștia vor primi un Certificat de absolvire, diplomele de absolvire fiind recunoscute atât în România, cât și în străinătate, iar absolvenții vor avea prioritate la angajare în firmele partenere. Accentul se va pune pe pregătirea practică, fiecare elev primește lunar câte 400 de lei, 200 bursă profesională din partea Ministerului Educației conform cu prevederile H.G. 1062/2012 privind modalitatea de subvenționare de către stat a costurilor pentru elevii care frecventează învățământul profesional și 200 de lei din partea firmelor. Programa primului an de studiu va conține 60% pregătire practică și 40% teoretică, iar în cel de-al doilea an, ponderea practicii va fi de 75%, iar a teoriei de 25% din totalul orelor de studiu, stagiile de practică urmând a se desfășura în cadrul companiilor. Programa și coordonatorii de practică sunt stabiliți de comun acord cu agenții economici,

Astfel a fost preluat modelul de proiect și s-a conturat un parteneriat între firmele Star Transmission Cugir, Supremia, Saturn, Ipec, Apulum și Inspectoratul Școlar Județean Alba, Primăria Municipiului Alba Iulia, Consiliul Județean Alba. S-au concretizat locația școlii profesionale în cadrul Colegiului Tehnic "Al. Domșa"; desemnarea unui manager de proiect, coordonator al tuturor demersurilor necesare în vederea înființării unui ONG la care să adere toate firmele interesate de acest sistem de învățământ; formarea a 2 clase, cu specializările de electromecanic, modelieri și turnători; curricula de învățământ și suportul financiar acordat elevilor.

Întrucât perioada până la începerea anului școlar este scurtă, în urma consultărilor cu instituțiile implicate în proiect reprezentanți ai Municipiului Alba Iulia și Inspectoratului Școlar Județean Alba, s-a convenit asupra asocierii, potrivit proiectului Contractului de Asocierie ce cuprinde obligațiile fiecărei părți, pentru a asigura buna funcționare a unității de învățământ.

Luând în considerare cele prezentate mai sus, propunem Consiliului Județean Alba aprobarea Proiectului de hotărâre, înregistrat sub nr.140./ 19.07.2013, privind aprobarea asocierii dintre Județul Alba prin Consiliul Județean Alba, Municipiul Alba Iulia, prin Consiliul Local și Inspectoratul Școlar Județean Alba, în vederea funcționării Școlii Profesionale Germane Alba Iulia.

Vicepreședinte,

Alin Florin CUCUI

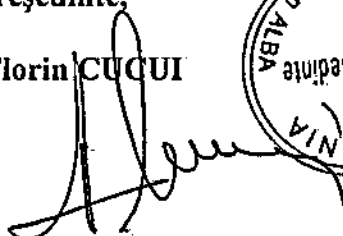

Vicepreședinte,

Florin ROMAN

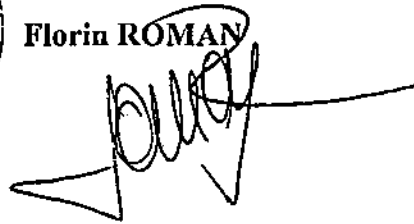

**PROIECT DE HOTĂRÂRE**

**privind aprobarea asocierii dintre Județul Alba prin Consiliul Județean Alba, Municipiul Alba Iulia, prin Consiliul Local și Inspectoratul Școlar Județean Alba, în vederea funcționării Școlii Profesionale Germane Alba Iulia**

Consiliul Județean Alba, întrunit în sesiune ordinară în data de 30 iulie 2013;

Luând în dezbateri :

- Expunerea de motive și Proiectul de hotărâre privind aprobarea asocierii dintre Județul Alba prin Consiliul Județean Alba, Municipiul Alba Iulia, prin Consiliul Local și Inspectoratul Școlar Județean Alba, în vederea funcționării Școlii Profesionale Germane Alba Iulia;

- Raportul comun de specialitate al Direcției de dezvoltare și bugete și Direcția juridică și de administrație publică nr. 10937/12.07.2013.

Având în vedere prevederile :

- Legii Finanțelor Publice Locale nr. 273/2006 cu modificările și completările ulterioare;
- Legii Educației Naționale nr. 1/2011 actualizată;
- art. 91 alin. 1 lit.d și alin. 5 pct 2 din Legea administrației publice locale nr. 215/2001, republicată, cu modificările și completările ulterioare

În temeiul dispozițiilor art. 97 –(1) și art. 115-(1) lit. c) din Legea administrației publice locale nr.215/2001, republicată, cu modificările și completările ulterioare, adoptă următoarea

**HOTĂRÂRE:**

**Art.1** Se aprobă asocierea dintre Județul Alba prin Consiliul Județean Alba, Municipiul Alba Iulia, prin Consiliul Local și Inspectoratul Școlar Județean Alba, în vederea funcționării Școlii Profesionale Germane Alba Iulia.

**Art.2** Se aprobă Contractul de asociere, conform anexei, parte integrantă a prezentei hotărâri.

**Art. 3** Se alocă suma de 260.000 lei pentru finanțarea cheltuielilor legate de lucrările de reparații curente, dotarea cu mobilier și echipamente pentru activitățile școlare precum și pentru finanțarea cheltuielilor de promovarea a școlii profesionale.

**Art.4** Direcția Dezvoltare și Bugete va duce la îndeplinire prevederile prezentei hotărâri.

Prezenta hotărâre se publică în Monitorul Oficial al județului Alba și se comunică :

- Instituției Prefectului- Județul Alba
- Consiliului Local al Municipiului Alba Iulia
- Inspectoratului Școlar Județean Alba
- Direcțiilor de specialitate din cadrul Consiliului Județean Alba.

VICEPREȘEDINTE  
Alin Florin CUCUI

VICEPREȘEDINTE  
Florin ROMAN

AVIZAT  
SECRETARUL JUDEȚULUI  
Mariana HURBEAN

*Mariana Hurbean*



Alba Iulia, 19.07.2013

România  
Județul Alba  
Consiliul Județean

Nr. 11366 / 19.07.2013

România  
Județul Alba  
Inspectoratul Școlar Județean

Nr. 1262 / 19.07.2013

România  
Municipiul Alba Iulia  
Consiliul Local

Nr. 58511 / 19.07.2013

## CONTRACT DE ASOCIERE

### PREAMBUL

În județul Alba au fost realizate importante investiții de către investitori germani, încă din anul 1996. La Cugir și Sebeș, Grupul DAIMLER a demarat investiții, fiind în curs o nouă investiție de cca. 300 milioane de euro la Sebeș.

La Blaj compania BOSCH REXROTH realizează elemente de tehnică liniară pentru mașini unelte. Prin investiții care însumează cca 80 milioane de euro, compania a creat un pol de competitivitate important în economia județului Alba, pe platforma Blaj activând în prezent cca 900 de angajați.

Pentru asigurarea forței de muncă calificată a fost identificat modelul Școlii profesionale germane Kronstadt care se adresează tuturor elevilor absolvenți ai clasei a IX-a cuprinși în învățământul profesional. Această școală reprezintă o structură nouă de învățământ, menită să pregătească tineri în meserii tehnice cerute de agenți economici inclusiv investitori germani.

Consiliul Județean Alba împreună cu un grup de 7 agenți economici din județ, cu Primăria municipiului Alba Iulia, Inspectoratul Școlar Județean Alba, Colegiul Tehnic Alexandru Domșa din Alba Iulia, au inițiat un Protocol de colaborare, document care descrie principiile generale care vor ghida colaborarea între părțile semnatare, pentru înființarea și susținerea funcționării școlii.

Școala Profesională Germană Alba Iulia va funcționa prin punerea la dispoziție de către părțile contractului de asociere a spațiilor, a resurselor umane, a dotărilor și a utilităților corespunzătoare pentru o pregătire profesională la cel mai înalt nivel tehnic pe piața muncii.

### I. PĂRȚILE:

**A. Județul Alba, prin Consiliul Județean Alba**, cu sediul în municipiul Alba Iulia, P-ța Ion I.C. Brătianu, nr.1, județul Alba, tel. 0258/813380, fax 0258/813325, cod fiscal 4562583, reprezentat de domnul Ion DUMITREL- președinte;

**B. Inspectoratul Școlar Județean Alba**, cu sediul în Alba Iulia, Str. Gabriel Bethlen, nr.7, județul Alba, cod 510009, tel: 0258/811662, fax: 0258/817663, cod fiscal 4562648, reprezentat de prof. Dorin Gheorghe Sandea, având funcția de Inspector școlar general;

**C. Municipiul Alba Iulia prin Consiliul Local Alba Iulia**, cu sediul în Alba Iulia, Str. Calea Moșilor, nr. 5 A, județul Alba, cod fiscal 510134, tel: 0258/819462, fax: 0258/812545, reprezentată de domnul Dorin Șerdean - viceprimar;

convin asupra încheierii prezentului contract de asociere în următoarele condiții:

**Art.1. Obiectul contractului de asociere** îl constituie susținerea funcționării Școlii Profesionale Germane Alba Iulia, după modelul Școlii Profesionale Germane "Kronstadt" din Brașov, prin care se va asigura creșterea calității învățământului profesional și facilitarea accesului elevilor la un proces educațional bazat pe cunoștințe și competențe care corespund cerințelor pieței muncii actuale.

**Art.2. Pentru realizarea obiectului contractului de asociere** menționat la art.1, părțile au următoarele obligații:

**A. Județul Alba, prin Consiliul Județean Alba:**

- elaborează, în colaborare cu celelalte părți, documentația necesară pentru asigurarea funcționării Școlii Profesionale Germane Alba Iulia, cu respectarea legislației incidente;
- contribuie la promovarea învățământului profesional care urmează să se desfășoare în Școala Profesională Germană Alba Iulia;



c) alocă suma de 260.000 lei pentru finanțarea cheltuielilor legate de lucrările de reparații curente necesare spațiilor în care urmează să funcționeze școala, dotarea cu mobilier și echipamente pentru activitățile școlare precum și pentru finanțarea cheltuielilor de promovare a învățământului profesional.

#### B Municipiul Alba Iulia prin Consiliul Local Alba Iulia

- a) pune la dispoziție spațiul necesar pentru înființarea și funcționarea Școlii Profesionale Germane Alba Iulia, constând în săli de clasă, sală profesorală, grupuri sociale și atelier electromecanic;
- b) numește un reprezentant al mediului de afaceri în consiliul de administrație al școlii;
- c) asigură finanțarea de bază necesară funcționării școlii prin alocarea de fonduri în conformitate cu prevederile legale în vigoare;
- d) contribuie la promovarea învățământului profesional care urmează să se desfășoare în Școala Profesională Germană Alba Iulia,

#### C. Inspectoratul Școlar Județean Alba

- a) cuprinde în rețeaua unităților de învățământ a Municipiului Alba Iulia Școala Profesională Germană Alba Iulia;
- b) asigură planul cadru și programele școlare aprobate prin Ordin al Ministrului Educației Naționale, valabile începând cu anul școlar 2013 – 2014, conform calificărilor în care se școlarizează elevii;
- c) asigură resursa umană calificată pentru toate disciplinele/modulele, conform planului cadru, Anexei la Ordinul ministrului educației, cercetării, tineretului și sportului nr. 6239/14.11.2012. Cap II privind "Constituirea, încadrarea și vacantarea posturilor didactice/catedrelor din unitățile de învățământ preuniversitar/consorții școlare, ca urmare a aplicării planurilor-cadru de învățământ;
- d) organizează activitatea de promovare a ofertei Școlii Profesionale Germane Alba Iulia.

#### Art.3 Durata contractului.

Prezentul contract se încheie pe perioada nedeterminată.

#### Art.4 Inetarea contractului.

Contractul de asociere poate fi denunțat de către oricare dintre Părți printr-o notificare scrisă prealabilă adresată celorlalte Părți cu 3 luni înainte și numai după parcurgerea și finalizarea a 2 (doi) ani școlari.

Prezentul Contract a fost încheiat astăzi, 19.07.2013, în 3 exemplare originale, câte unul pentru fiecare parte.

Județul Alba  
Consiliul Județean  
CONSILIUL  
JUDEȚEAN  
1  
JUDEȚUL ALBA  
Președinte  
Ion DUMITREL



Director executiv,  
Marian AITAI



Consilier juridic,



C.F. #



Județul Alba  
Inspectoratul Școlar Județean

Inspector Școlar General,  
Dorin Gheorghe SANDEA

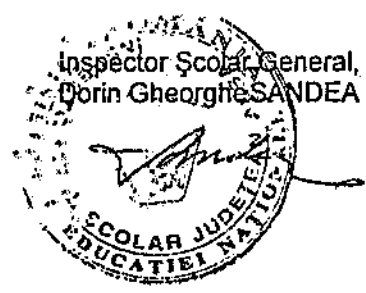

Municipiul Alba Iulia  
Consiliul Local  
MUNICIPIUL  
ALBA IULIA  
Viceprimar  
Dorin ȘERDEAN

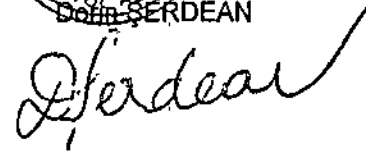

### Raport de specialitate

**la proiectul de hotărâre privind aprobarea asocierii dintre Județul Alba prin Consiliul Județean Alba, Municipiul Alba Iulia, prin Consiliul Local și Inspectoratul Școlar Județean Alba, în vederea funcționării Școlii Profesionale Germane Alba Iulia**

Pentru a integra mai ușor tinerii absolvenți pe o piață a muncii în continuă schimbare, găsim necesară îmbunătățirea procesului de învățare și formare profesională în scopul de a facilita accesul tinerilor la un proces educațional bazat preponderent pe practică, cunoștințe și competențe, care corespund cerințelor angajatorilor.

Astfel, în luna martie anul curent a fost prezentat, în cadrul oferit de către Consiliul Județean Alba, ca și inițiator, modelul Școlii Profesionale Germane Kronstadt, Brașov - prima instituție de învățământ profesional din România realizată în parteneriat cu reprezentanți ai mediului de afaceri, care pregătește tineri muncitori calificați în specialitățile solicitate de firmele interesate ce funcționează în județul Brașov și se adresează tuturor elevilor clasei a IX-a cuprinși în învățământul liceal.

Urmare a interesului constatat în urma întâlnirilor periodice cu tematica înființarea și în Alba Iulia a unei astfel de școli agenților economici cu care desfășoară acțiuni de cooperare, s-a evidențiat utilitatea coordonării responsabilităților partajate ale autorităților publice, ale unităților de învățământ, mediu de afaceri și beneficiari, în acest caz elevi, pentru a forma un parteneriat viabil cu rezultate concrete în pregătirea profesională a unor potențiali angajați.

În luna iulie anul curent, modelul de proiect s-a conturat sub forma unui parteneriat între firmele Star Transmission Cugir, Supremia, Saturn, Ipec, Apulum, Transavia, Bosch Rexroth și Inspectoratul Școlar Județean Alba, Primăria Municipiului Alba Iulia, Consiliul Județean Alba. S-au concretizat locația școlii profesionale în cadrul Colegiului Tehnic "Al. Domșa"; desemnarea unui manager de proiect, coordonator al tuturor demersurilor necesare în vederea înființării unui ONG la care să adere toate firmele interesate de acest sistem de învățământ; formarea a 2 clase, cu specializările de electromecanic, modelieri și turnători; curricula de învățământ și suportul financiar acordat elevilor.

La finalul a doi ani și jumătate de studiu aceștia vor primi un Certificat de absolvire, diplomele de absolvire fiind recunoscute atât în România, cât și în străinătate, iar absolvenții vor avea prioritate la angajare în firmele partenere. Accentul se va pune pe pregătirea practică, fiecare elev primește lunar câte 400 de lei, 200 bursă profesională din partea Ministerului Educației conform cu prevederile H.G. 1062/2012 privind modalitatea de subvenționare de către stat a costurilor pentru elevii care frecventează învățământul profesional și 200 de lei din partea firmelor. Programul primului an de studiu va conține 60% pregătire practică și 40% teoretică, iar în cel de-al doilea an, ponderea practicii va fi de 75%, iar a teoriei de 25% din totalul orelor de studiu, stagiile de practică urmând a se desfășura în cadrul companiilor. Programul și coordonatorii de practică sunt stabiliți de comun acord cu agenții economici.

Consiliul județean, în exercitarea atribuțiilor care îi revin, asigură potrivit competențelor sale, cadrul necesar pentru furnizarea serviciilor publice de interes județean privind educația și oferă consultanță în domenii specifice în condițiile legii.

Având în vedere cele prezentate mai sus, propunem spre aprobare Proiectului de hotărâre, înregistrat sub nr. 140/19.07.2013, privind asocierea dintre Județul Alba prin Consiliul Județean Alba, Municipiul Alba Iulia, prin Consiliul Local și Inspectoratul Școlar Județean Alba, în vederea funcționării Școlii Profesionale Germane Alba Iulia.

**Director executiv**  
**Direcția dezvoltare și bugete**

AITAI Marian

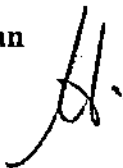

**Director executiv**  
**Direcția juridică și de administrație publică**

) NEGRUȚ Lîliana

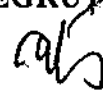

### EXPUNERE DE MOTIVE

la proiectul de hotărâre privind aprobarea implementării proiectului "Realizarea unui parteneriat în vederea stabilirii unei Scheme de Garantare pentru Tineri în județul Alba, România" – „Establishing a partnership to set up a Youth Guarantee scheme in Alba County, Romania” depus și selectat spre finanțare de către Comisia Europeană în cadrul apelului de proiecte VP/2012/012

Comisia Europeană prin Direcția de Ocupare, Afaceri Sociale și Incluziune a lansat în anul 2012 apelul de proiecte VP/2012/012 Acțiune de pregătire „Scheme de Garantare pentru Tineri” - Susținerea dezvoltării de parteneriate pentru activarea unor măsuri vizând tinerii prin proiecte în contextul schemelor de garantare pentru tineri la nivel național, regional sau local. Acest apel de proiecte sprijină statele membre ale Uniunii Europene (ca de altfel și autoritățile locale și regionale) care au avut o rată a șomajului peste media europeană (22,7% în mai 2012), să dezvolte măsuri de activare a tinerilor prin proiecte, să stabilească parteneriate utile pentru a pune în practică schemele de garantare pentru tineri în domeniul ocupării pe piața muncii.

Unul din obiectivele strategice de dezvoltare a Județului Alba urmărește să crească rata ocupării, calitatea și productivitatea forței de muncă prin educarea și formarea continuă a acesteia, corelarea ofertei de formare cu nevoile pieței muncii, promovarea adaptabilității și antreprenoriatului, precum și asigurarea accesului liber, nediscriminatoriu pe piața muncii.

Numărul mare de șomeri în rândul tinerilor, potențialul economic limitat, comparativ cu alte zone ale regiunii Centru, populația în proces de scădere și îmbătrânire, au fost motivele care au determinat depunerea proiectului "Realizarea unui parteneriat în vederea stabilirii unei Scheme de Garantare pentru Tineri în județul Alba, România" în cadrul apelului menționat, de către Consiliul Județean Alba în calitate de solicitant.

Prin proiect se urmărește dezvoltarea aptitudinilor profesionale, antreprenoriale și de comunicare a 80 de tineri de la patru licee tehnologice din județul Alba, cu promovabilitate scăzută la bacalaureat și provenind din zone defavorizate economic (Ocna Mureș, Cugir, Blaj, Alba Iulia).

Va fi creată o rețea județeană de consilieri pentru îndrumare și orientare profesională care vor oferi consiliere, mediere celor 80 de tineri provenind din medii socio-economice dezavantajate, cu risc de abandon școlar și excluziune de pe piața muncii, în job-clubul creat în fiecare școală pilot.

Va fi dezvoltat un program de sprijin pentru tineri care va cuprinde un ansamblu de metode interactive: vizite de studiu, stagii de practică la agenți economici din zonele menționate, activitate antreprenorială prin start-upuri virtuale.

Tinerii vor fi informați cu privire la drepturile și oportunitățile pentru a studia sau pentru a-și găsi un loc de muncă în țară sau în alte țări ale UE, prin Crearea Centrului Vocațional de Asistență în Carieră a Tinerilor (CVACT), o platformă interactivă, on line.

În cadrul proiectului va fi realizat ghidul „Metode și instrumente de activare a tinerilor

pentru autocunoaștere și planificarea carierei”, acesta urmând a evalua nevoile în pregătirea profesională a tinerilor, dar și impactul proiectului asupra beneficiarilor, impact ce va fi evaluat și la nivelul Comisiei Europene.

Programul propus prin proiect va fi coordonat de Consiliul Județean Alba în calitate de solicitant, prin direcțiile de specialitate, și implementat în parteneriat cu Inspectoratul Școlar Județean Alba, Agenția Județeană de Ocupare a Forței de Muncă Alba, Patronatul Român, Asociația Acțiuni Sociale prin Metode Educativ Active – ASMEA, Ocna Mureș, Asociația Atitudini și Alternative, București - instituții și organizații cu un rol activ pe piața locală și europeană a muncii.

Proiectul se va desfășura pe o perioadă de 12 luni, începând cu 1.10.2013 până la 30.09.2014, activitățile de acordare a serviciilor de informare, consiliere, mediere pentru tineri acoperind o perioadă de 3 luni, formarea și exersarea competențelor antreprenoriale - 6 luni, iar stagiile de ucenicie și practică – 5 luni (unele activități se suprapun în timp).

Prin implementarea activităților prevăzute în cadrul acestui proiect pilot se va verifica de către Comisia Europeană eficiența măsurilor de activare a tinerilor și a schemelor de garantare a ocupării acestora pe piața muncii, propuse a se realiza prin proiect, urmând ca rezultatele să fie promovate la nivel european.

Valoarea totală a proiectului, așa cum rezultă din bugetul cuprins în Cererea de finanțare este de 156.970,59 euro, echivalentul a 706.367,65 lei, din care:

- 7.850 euro, echivalentul a 35.325 lei – contribuția Consiliului Județean Alba reprezentând 5% din costurile totale eligibile ale activităților propuse;
- 149.120,59 euro, echivalentul a 671.042,65 lei – contribuția Comisiei Europene reprezentând 95% din costurile totale eligibile ale activităților propuse.

Art. 91 alin. (5) lit. a) pct. 1 din Legea nr. 215/2001 a administrației publice locale, republicată, va constitui baza legală pentru asigurarea cadrului necesar furnizării serviciilor publice de interes județean privind educația.

Față de aspectele mai sus arătate, inițiez proiectul de hotărâre pentru aprobarea implementării proiectului “Realizarea unui parteneriat în vederea stabilirii unei Scheme de Garantare pentru Tineri în județul Alba, România” – „Establishing a partnership to set up a Youth Guarantee scheme in Alba County, Romania” depus și selectat spre finanțare de către Comisia Europeană în cadrul apelului de proiecte VP/2012/012.

**PREȘEDINTE,**  
**Ion DUMITREL**



ROMÂNIA  
JUDEȚUL ALBA  
CONSILIUL JUDEȚEAN  
PREȘEDINTE

### PROIECT DE HOTĂRÂRE

privind aprobarea implementării proiectului "Realizarea unui parteneriat în vederea stabilirii unei Scheme de Garantare pentru Tineri în județul Alba, România" – Establishing a partnership to set up a Youth Guarantee scheme in Alba County, Romania" depus și selectat spre finanțare de către Comisia Europeană în cadrul apelului de proiecte VP/2012/012

Consiliul Județean Alba, întrunit în ședință ordinară la data de 29 iulie 2013;

Luând în dezbatere:

- Expunerea de motive la proiectul de hotărâre privind aprobarea implementării proiectului "Realizarea unui parteneriat în vederea stabilirii unei Scheme de Garantare pentru Tineri în județul Alba, România" – „Establishing a partnership to set up a Youth Guarantee scheme in Alba County, Romania” depus și selectat spre finanțare de către Comisia Europeană în cadrul apelului de proiecte VP/2012/012;

- Raportul de specialitate comun al Direcției dezvoltare și bugete și Biroului accesare și coordonare proiecte nr. 11055 / 16.07.2013;

Văzând:

- Ghidul Apelului de proiecte VP/2012/012 Acțiunea de pregătire „Schemă de Garantare pentru Tineri” – Susținerea parteneriatelor pentru măsuri de activare a tinerilor prin proiecte în contextul schemelor de garantare pentru tineri la nivel național, regional sau local, linia bugetară 04.04.17, care definește tipul și conținutul acțiunilor pe care le poate finanța Comunitatea;

- Ghidul financiar al solicitantului aferent Apelului de proiecte VP/2012/012;

Având în vedere:

- art.2, punctul 51 din Legea nr. 273/2006 privind finanțele publice locale, cu modificările și completările ulterioare;

- art. 91 alin. (5) lit. a) pct. 1 din Legea nr. 215/2001 privind administrația publică locală, republicată, cu modificările și completările ulterioare,

În temeiul art. 97, alin. (1) și 115, alin. (1), lit. c) din Legea administrației publice locale nr. 215/2001 republicată, cu modificările și completările ulterioare, adoptă prezenta

### HOTĂRÂRE

**Art. 1.** Se aprobă implementarea proiectului "Realizarea unui parteneriat în vederea stabilirii unei Scheme de Garantare pentru Tineri în județul Alba, România" – „Establishing a partnership to set up a Youth Guarantee scheme in Alba County, Romania” în valoare de 156.970,59 euro, echivalentul a 706.367,65 lei, finanțat de Comisia Europeană prin Direcția de Ocupare, Afaceri Sociale și Incluziune, apelul de proiecte VP/2012/012.

**Art. 2.** Se alocă suma de 7.850 euro, echivalentul a 35.325 lei, din bugetul județului Alba reprezentând contribuția de 5% a Județului Alba la cheltuielile totale eligibile ale proiectului.

**Art. 3.** Se mandatează președintele Consiliului Județean Alba, domnul Ion Dumitrel, să semneze contractul de grant al proiectului "Realizarea unui parteneriat în vederea stabilirii unei Scheme de Garantare pentru Tineri în județul Alba, România" – „Establishing a partnership to set up a Youth Guarantee scheme in Alba County, Romania”.

**Art. 4.** Direcția Dezvoltare și Bugete și Biroul accesare și coordonare proiecte vor duce la îndeplinire prevederile prezentei hotărâri.

Prezenta hotărâre se publică în Monitorul Oficial al Județului Alba și se comunică:

- Instituției Prefectului – Județul Alba;
- Direcției Dezvoltare și Bugete și Biroului accesare și coordonare proiecte, Consiliul Județean Alba.

**PREȘEDINTE,**  
**Ion DUMITREL**



**AVIZAT**  
**SECRETARUL JUDEȚULUI**  
**Mariana HURBEAN**

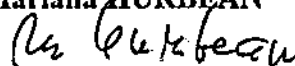

Înregistrat sub nr. 148  
Alba Iulia, 19.07.2013

ROMÂNIA  
JUDEȚUL ALBA  
CONSILIUL JUDEȚEAN  
DIRECȚIA DEZVOLTARE ȘI BUGETE ȘI  
BIROU ACCESARE ȘI COORDONARE PROIECTE  
Nr. 11055 /16.07.2013

## RAPORT DE SPECIALITATE

la proiectul de hotărâre privind aprobarea implementării proiectului “Realizarea unui parteneriat în vederea stabilirii unei Scheme de Garantare pentru Tineri în județul Alba, România” – „Establishing a partnership to set up a Youth Guarantee scheme in Alba County, Romania” depus și selectat spre finanțare de către Comisia Europeană în cadrul apelului de proiecte VP/2012/012

Obiectivele Strategiei Lisabona 2020 vizează dezvoltarea unei economii durabile și competitive bazate pe cunoaștere și inovare în vederea promovării ocupării și incluziunii sociale. Cererea de proiecte VP/2012/012 deschisă de Comisia Europeană, Direcția de Ocupare, Afaceri Sociale și Incluziune, la sfârșitul anului 2012 a urmărit susținerea dezvoltării de parteneriate pentru activarea unor măsuri vizând tinerii din grupa de vârstă 15-24 ani prin proiecte în contextul schemelor de garantare pentru tineri la nivel național, regional sau local.

Proiectul “Realizarea unui parteneriat în vederea stabilirii unei Scheme de Garantare pentru Tineri în județul Alba, România” depus de Consiliul Județean Alba și aprobat pentru a fi finanțat de Comisia Europeană în cadrul cererii de proiecte menționate, își propune ca scop creșterea gradului de integrare socio-profesională a 80 de tineri din județul Alba din patru școli pilot din județul Alba, prin implementarea unui program de acompaniament suport și pregătire practică, în cadrul unui parteneriat public privat constituit între actori locali cu atribuții în implementarea politicilor de ocupare și de tineret.

Proiectul va fi unul pilot care va experimenta funcționalitatea parteneriatului între instituții și organizații cu un rol activ pe piața locală și europeană a muncii, având ca obiectiv o cooperare mai strânsă între școli, servicii de ocupare/orientare în carieră, agenți economici astfel încât tinerii să ia decizii bine fundamentate privind viitorul lor educațional și profesional. Rezultatele proiectului vor fi prezentate și analizate la nivel european, furnizând recomandări pentru stabilirea unor politici de ocupare și scheme de garantare pentru tineri, relevante pentru o mai bună integrare a acestora pe piața muncii.

Programul propus prin proiect va fi coordonat de Consiliul Județean Alba, prin direcțiile de specialitate și va fi implementat în parteneriat cu Inspectoratul Școlar Județean Alba, Agenția Județeană de Ocupare a Forței de Muncă Alba, Patronatul Român, Asociația Acțiuni Sociale prin Metode Educative Active – ASMEA, Ocna Mureș, Asociația Atitudini și Alternative, București. Parteneriatul a fost creat astfel încât să asigure o relație directă între instituțiile responsabile cu formarea educațională și profesională a tinerilor și agenții economici care reprezintă cererea pe piața muncii.



Pentru a diminua efectele negative, pe termen lung, asupra parcursului profesional al tinerilor și a excluziunii sociale de mai târziu, acest proiect propune implicarea acestora în următoarele măsuri active pentru prevenirea abandonului școlar timpuriu și includere pe piața muncii:

- Acțiuni strategice de acțiune locală pentru creșterea gradului de inserție a tinerilor pe piața muncii. Aceste acțiuni au la bază crearea unei rețele parteneriale, la nivel județean, din care vor face parte reprezentanții instituțiilor publice și private județene implicate în politicile de ocupare și formare, reprezentanți ai școlilor pilot precum și o rețea de Consilieri pentru Îndrumare și Orientare Profesională. O Platformă virtuală, Centrul Vocațional de Asistență în Carieră a Tinerilor (CVACT) va pune alături cererea și oferta de muncă, de calificare și formare profesională continuă, operatori care asigură cultivarea și dezvoltarea competențelor, a spiritului antreprenorial și acces la informare.

- Măsuri de prevenire-conștientizare pentru 80 de tineri din licee tehnologice, cu promovabilitate scăzută la bacalaureat și provenind din zone defavorizate economic (Ocna Mureș, Cugir, Blaj, Alba Iulia). Se vor realiza 4 JOB Cluburi în care cei 80 de elevi vor beneficia de servicii de consiliere și orientare profesională, oferite de către profesori certificați.

- Măsuri de integrare profesională a tinerilor. În cadrul proiectului se vor realiza Stagii de ucenicie și internship la cel puțin 4 agenți economici din zonele defavorizate menționate, iar pentru exersarea abilităților antreprenoriale, vor fi înființate 4 start-upuri virtuale, care vor fi înregistrate pe platforma [www.CVACT.ro](http://www.CVACT.ro).

Proiectul se va desfășura pe o perioadă de 12 luni, începând cu 1.10.2013 până la 30.09.2014, activitățile de acordare a serviciilor de informare, consiliere, mediere pentru tineri acoperind o perioadă de 3 luni, formarea și exersarea competențelor antreprenoriale - 6 luni, iar stagiile de ucenicie și practică - 5 luni (unele activități se suprapun în timp).

**Valoarea totală a proiectului, așa cum rezultă din bugetul cuprins în Cererea de finanțare este de 156.970,59 euro, echivalentul a 706.367,65 lei, din care:**

- 7.850 euro, echivalentul a 35.325 lei – contribuția Consiliului Județean Alba reprezentând 5% din costurile totale eligibile ale activităților propuse;
- 149.120,59 euro, echivalentul a 671.042,65 lei – contribuția Comisiei Europene reprezentând 95% din costurile totale eligibile ale activităților propuse.

Având în vedere prevederile art. 91 alin. (5) lit. a) pct.1 din Legea nr. 215/2001 a administrației publice locale, republicată, și ținând cont de faptul că unul din obiectivele strategice de dezvoltare a Județului Alba urmărește să crească rata ocupării, calitatea și productivitatea forței de muncă prin educarea și formarea continuă a acesteia, corelarea ofertei de formare cu nevoile pieței muncii, promovarea adaptabilității și antreprenoriatului, precum și asigurarea accesului liber, nediscriminatoriu pe piața muncii, vă propun spre aprobare proiectul de hotărâre în forma prezentată.

Director executiv,  
Marian AITAI



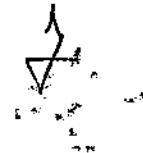

## PROIECT DE HOTĂRÂRE

privind modificarea organigramelor și statelor de funcții ale aparatului de specialitate al Consiliului Județean Alba și instituțiilor publice din subordine pentru respectarea prevederilor Ordonanței de Urgență nr. 77/2013 pentru stabilirea unor măsuri privind asigurarea funcționalității administrației publice locale, a numărului de posturi și reducerea cheltuielilor la instituțiile și autoritățile publice din subordinea sub autoritatea sau în coordonarea Guvernului ori a ministerelor

Consiliul Județean Alba, întrunit în ședință ordinară în data de 29 iulie 2013,  
Luând în dezbatere:

- Expunerea de motive la proiectul de hotărâre privind modificarea organigramelor și statelor de funcții ale aparatului de specialitate al Consiliului Județean Alba și instituțiilor publice din subordine pentru respectarea prevederilor Ordonanței de Urgență nr. 77/2013 pentru stabilirea unor măsuri privind asigurarea funcționalității administrației publice locale, a numărului de posturi și reducerea cheltuielilor la instituțiile și autoritățile publice din subordinea sub autoritatea sau în coordonarea Guvernului ori a ministerelor;

- Raportul de specialitate al Biroului resurse umane și gestiunea funcțiilor publice nr.11312 din 19.07.2013;

Văzând avizele Agenției Naționale a Funcționarilor publici nr. \_\_\_\_\_

Având în vedere:

- Ordonanța de Urgență a Guvernului nr.77/2013 pentru stabilirea unor măsuri privind asigurarea funcționalității administrației publice locale, a numărului de posturi și reducerea cheltuielilor la instituțiile și autoritățile publice din subordinea sub autoritatea sau în coordonarea Guvernului ori a ministerelor

- Legea nr. 284/2011 lege-cadru privind salarizarea unitară a personalului plătit din fonduri publice;

- Legea 188/1999 privind Statutul funcționarilor publici, republicată, cu modificările și completările ulterioare;

- art.104-(2), lit. „a” din Legea administrației publice locale nr.215/2001, republicată, cu modificările și completările ulterioare.

În temeiul art.97-(1) și art.115-(1) din Legea administrației publice locale nr.215/2001 republicată, cu modificările și completările ulterioare, adoptă prezenta.

## HOTĂRÂRE

**Art.1. - (1)** Se aprobă reorganizarea aparatului de specialitate al Consiliului Județean Alba și ale Serviciului public județean Salvamont Alba – instituție publică fără personalitate juridică, urmând să aibă structura prevăzută în anexele nr.1 și 2 – părți integrante ale prezentei hotărâri.

**(2)** Organigrama și statul de funcții prevăzute la alin.(1) cuprind, potrivit legii, funcțiile de director-manager ale instituțiilor publice de cultură din subordinea Consiliului Județean Alba.

**Art.2.** Se aprobă modificarea organigramei și a statului de funcții ale Direcției Generale de Asistență Socială și Protecția Copilului Alba, urmând să aibă structura prevăzută în anexele nr.3 și 4 – părți integrante ale prezentei hotărâri

**Art.3.** Se aprobă organigrama și statul de funcții ale Direcției Publice Comunitare de Evidență a Persoanelor Alba, urmând să aibă structura prevăzută în anexele nr.5 și 6 – părți integrante ale prezentei hotărâri.

**Art.4.** Se aprobă modificarea organigramei și a statului de funcții ale Teatrului de păpuși „Prichindel” Alba Iulia, urmând să aibă structura prevăzută în anexele nr.7 și 8 – părți integrante ale prezentei hotărâri.

**Art.5.** Se aprobă modificarea organigramei și a statului de funcții ale Bibliotecii județene „Lucian Blaga” Alba, urmând să aibă structura prevăzută în anexele nr.9 și 10 – părți integrante ale prezentei hotărâri.

**Art.6.** Se aprobă reorganizarea Centrului de cultură „Augustin Bena” Alba, urmând să aibă structura prevăzută în anexele nr.11 și 12 – părți integrante ale prezentei hotărâri.

**Art.7.** Se aprobă modificarea organigramei și a statului de funcții ale Muzeului Național al Unirii Alba Iulia, urmând să aibă structura prevăzută în anexele nr.13 și 14 -- părți integrante ale prezentei hotărâri.

**Art.8** Se aprobă modificarea organigramei și a statului de funcții ale Direcției județene de dezinsecție și ecologizare mediu Alba, urmând să aibă structura prevăzută în anexele nr.15 și 16 – părți integrante ale prezentei hotărâri.

**Art.9.** Se aprobă reorganizarea Camerei Agricole Județene Alba, urmând să aibă structura prevăzută în anexele nr.17 și 18 – părți integrante ale prezentei hotărâri.

**Art.10** Se aproba numărul și structura personalului nedidactic al Centrului Scolar pentru Educație Incluziva Alba Iulia, urmând să aibă structura prevăzută în anexa nr.19-- parte integrantă ale prezentei hotărâri.

**Art 11** Se aprobă reorganizarea Spitalului Județean de Urgență Alba Iulia, urmând să aibă structura prevăzută în anexele nr.20 și 21 – părți integrante ale prezentei hotărâri

**Art 12** Se aprobă reorganizarea Spitalului de pneumoftiziologie Aiud urmând să aibă structura prevăzută în anexele nr.22 și 23 – părți integrante ale prezentei hotărâri

**Art.13** Anexele 5a, 5b, 13a, 13b, 26c, 28b, 28c, 30b, 30c, 31b, 31c ale Hotărârii Consiliului Județean Alba nr. 34/25.02.2013, Hotărârea Consiliului Județean Alba nr. 120/27.06.2013, Hotărârea Consiliului Județean Alba nr. 49/ 27.03.2013, Hotărârea Consiliului Județean Alba nr. 116/27.06.2013 și Hotărârea Consiliului Județean Alba nr. 119/27.06.2013, se abrogă.

**Art.14.** Președintele Consiliului Județean Alba, domnul Ion Dumitrel, prin Biroul resurse umane și gestiunea funcțiilor publice și prin instituțiile publice din subordine va duce la îndeplinire prezenta hotărâre.

Prezenta hotărâre se publică în Monitorul Oficial al Județului Alba, se înaintează și se comunică:

- Instituției Prefectului – județul Alba;
- Direcției juridică și administrație publică;
- Direcției Generale de Asistență Socială și Protecția Copilului Alba;
- Direcției Publice Comunitare de Evidență a Persoanelor Alba;
- Teatrului de păpuși „Prichindel” Alba Iulia;
- Bibliotecii județene „Lucian Blaga” Alba;
- Centrului de cultură „Augustin Bena” Alba;
- Muzeului Național al Unirii Alba Iulia;
- Direcției județene de dezinsecție și ecologizare mediu Alba;
- Camerei Agricole județene Alba;
- Centrului Scolar pentru Educație Incluziva Alba Iulia;
- Spitalului Județean de Urgență Alba Iulia;
- Spitalului de Pneumoftiziologie Aiud;
- Biroului resurse umane și gestiunea funcției publice.

PREȘEDINTE,  
Ion Dumitrel



AVIZAT,  
SECRETARUL JUDEȚULUI,  
Hurbean Mariana

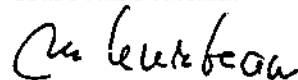

Înregistrat sub nr.144  
Alba Iulia, 19.07.2013

### Expunere de motive

privind modificarea organigramelor și statelor de funcții ale aparatului de specialitate al Consiliului Județean Alba și instituțiilor publice din subordine pentru respectarea prevederilor Ordonanței de Urgență nr. 77/2013 pentru stabilirea unor măsuri privind asigurarea funcționalității administrației publice locale, a numărului de posturi și reducerea cheltuielilor la instituțiile și autoritățile publice din subordinea sub autoritatea sau în coordonarea Guvernului ori a ministerelor

Conform Ordonanței de Urgență a Guvernului nr. 77/2013 pentru stabilirea unor măsuri privind asigurarea funcționalității administrației publice locale, a numărului de posturi și reducerea cheltuielilor la instituțiile și autoritățile publice din subordinea sub autoritatea sau în coordonarea Guvernului ori a ministerelor, autoritățile și instituțiile publice au obligația desființării posturilor vacante. Fac excepție de la această regulă posturile vacante din cadrul Direcției de evidența a persoanelor Alba, Spitalul Județean de Urgență Alba Iulia, Spitalul de Pneumoftiziologie Aiud, Școala Specială pentru Educație Incluzivă Alba, Direcția Generală de Asistență Socială și Protecția Copilului Alba, precum și posturile vacante unice.

În urma desființării posturilor vacante, structura funcțională a instituțiilor publice trebuie să respecte următoarele cerințe:

- a) pentru constituirea unui birou este necesar un număr de minimum 5 posturi de execuție;
- b) pentru constituirea unui serviciu este necesar un număr de minimum 7 posturi de execuție;
- c) pentru constituirea unei direcții este necesar un număr de minimum 15 posturi de execuție;
- d) pentru constituirea unei direcții generale este necesar un număr de minimum 25 de posturi de execuție.

În baza notelor de fundamentare, înaintate de instituțiile publice din subordinea Consiliului Județean Alba, am inițiat proiectul de hotărâre înregistrat sub nr. 144 din 19.07.2013.

În exercitarea atribuțiilor ce-i revin, prevăzute la art.104-(2), lit.,a” din Legea administrației publice locale nr.215/2001, republicată, președintele consiliului județean întocmește și supune spre aprobare consiliului județean organigrama și statul de funcții al aparatului de specialitate precum și ale instituțiilor publice din subordine.

Președinte,

Ion DUMITREL

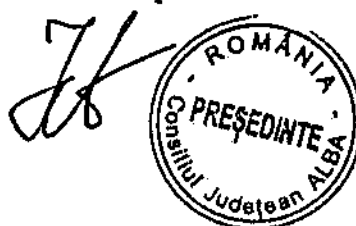

### **Raport de specialitate**

la proiectul de hotărâre privind modificarea organigramelor și statelor de funcții ale aparatului de specialitate al Consiliului Județean Alba și instituțiilor publice din subordinea pentru respectarea prevederilor Ordonanței de Urgență nr. 77/2013 pentru stabilirea unor măsuri privind asigurarea funcționalității administrației publice locale, a numărului de posturi și reducerea cheltuielilor la instituțiile și autoritățile publice din subordinea sub autoritatea sau în coordonarea Guvernului ori a ministerelor

În conformitate cu prevederile Ordonanței de Urgență a Guvernului nr. 77/2013 pentru stabilirea unor măsuri privind asigurarea funcționalității administrației publice locale, a numărului de posturi și reducerea cheltuielilor la instituțiile și autoritățile publice din subordinea sub autoritatea sau în coordonarea Guvernului ori a ministerelor, autoritățile și instituțiile publice au obligația să adopte actele administrative de aprobare a structurii funcționale, în conformitate cu măsurile prevăzute de ordonanță.

Prezentăm mai jos funcțiile publice și posturile de natura contractuală desființate din cadrul aparatului de specialitate al Consiliului Județean Alba și instituțiile publice aflate în subordinea acestuia, pentru încadrarea în OUG 77/2013:

#### **A. Aparatul de specialitate al Consiliului Județean Alba**

- 1 funcție publică de referent clasă III superior de la Compartimentul Administrație publică și coordonare consilii locale din cadrul Direcției juridice și administrație publică
- 1 funcție publică consilier superior de la Compartimentul Buget, Serviciu Buget - venituri din cadrul Direcției dezvoltare și bugete
- 1 funcție publică consilier superior de la Compartimentul Contabilitate - financiar din cadrul Direcției dezvoltare și bugete
- 2 posturi de șofer I de la Serviciul administrative din cadrul Direcției relații publice și informatică
- 1 funcție publică de inspector principal de la Compartimentul Achiziții publice din cadrul Direcției relații publice și informatică
- 1 funcție publică de inspector principal la Compartimentul Materiale promoționale din cadrul Direcției tehnice
- 1 funcție publică de inspector superior la Compartimentul Contractare, programe, sinteze din cadrul Direcției tehnice
- 1 funcție publică de consilier superior la Compartimentul Transporturi din cadrul Direcției tehnice
- 2 funcții publice de consilier asistent la Compartimentul Amenajarea teritoriului, cadastru, monitorizare și control din cadrul Direcției amenajarea teritoriului și urbanism
- 1 funcție publică de consilier debutant de la Compartimentul Gestiunea peisajelor culturale, managementul proiectelor din cadrul Direcției amenajarea teritoriului și urbanism.

#### **B. Direcția Generală de Asistență Socială și protecția Copilului Alba**

- 1 post de șef de birou și transformarea lui în funcție de execuție de asistent social specialist

#### **C. Direcția publică comunitară de evidentă a persoanelor Alba**

- Nici un post nu se desființează

#### **D. Direcția de dezinsecție și ecologizare mediu Alba**

- 1 post de șofer din cadrul Compartimentului aprovizionare-desfacere

**E. Biblioteca Județeană "Lucian Blaga"**

- nu se desființează nici un post

**F. Camera Agricolă Județeană Alba**

- 1 post de director executiv adjunct

- 1 post de consilier superior la Compartimentul de Relații publice și comunicare

- 5 posturi de consilier superior la Compartimentul de Asistență Tehnică Zonală

**G. Teatrul de Păpuși "Prichindel" Alba**

- 1 post de actor manșor păpuși-marionete gr I la Compartimentul artistic

- 1 post de actor manșor păpuși-marionete gr II la Compartimentul artistic

**H. Muzeul Național al Unirii Alba Iulia**

- 1 post de arheolog gradul I din cadrul Secției arheologie - cercetare și restaurare conservare patrimoniu ,

- 1 post de muzeograf gradul IA din cadrul Secției istorie - muzeologie, bibliotecă și documentare,

- 1 post de restaurator gradul II din cadrul Centrului național de conservare - restaurare carte veche .

**I. Centrul de Cultură "Augustin Bena" Alba.**

- 1 post de șef serviciu la Serviciul orchestra de cameră;

- 1 post de referent studii superioare la Compartimentul secretariat și bibliotecă muzicală;

- 1 post de șef serviciu la Serviciul proiecte și programe culturale, editare, tipărituri și promovare;

- 1 post de referent studii superioare la Compartimentul editare tipărituri , PR, marketing și CDI,

**J. Serviciul public județean "Salvamont" Alba**

- nu se desființează nici un post

**K. Managerii institutii de cultura**

- nu se desființează nici un post.

**L. Spitalul de Pneumoftiziologie Aiud.**

- nu se desființează nici un post

**M. Școala Specială de Educație Incluzivă Alba.**

- nu se desființează nici un post.

În statele de funcții ale aparatului de specialitate al Consiliului Județean Alba și instituțiile publice aflate în subordinea acestuia, se regăsesc funcții publice și posturi de natură contractuală vacante care se încadrează în excepțiile prevăzute de ordonanță, după cum urmează:

**A. Aparatul de specialitate al Consiliului Județean Alba**

- 1 funcție consilier superior la Compartimentul transparență decizională din cadrul Direcției juridice și administrație publică care se încadrează la excepție de la reducere prevăzută de art.1 alin.2 litera b)

- 1 post de consilier la Cabinetul prezidentului care se încadrează la excepție de la reducere prevăzută de art.1 alin.2 litera f)

- 1 funcție de consilier principal la Compartimentul cancelarie și arhivă din cadrul Direcției juridice și administrație publică care se încadrează la excepție de la reducere prevăzută de art.1 alin.2 litera b)

- 1 funcție de consilier juridic superior la Biroul resurse umane care se încadrează la excepție de la reducere prevăzută de art.1 alin.2 litera b)

- 1 funcție de consilier juridic superior la Biroul audit public intern care se încadrează la excepție de la reducere prevăzută de art.1 alin.2 litera b)

- 1 functie de consilier principal la Biroul audit public intern care se încadrează la excepție de la reducere prevăzută de art.1 alin.2 litera b)

- 1 post de inspector de specialitate gradul IA la Compartimentul cultura, educatie si relatii interinstitutionale intern care se încadrează la excepție de la reducere prevăzută de art.1 alin.2 litera b)

- 1 functie publica de sef birou la Biroul Accesare si coordonare proiecte care se încadrează la excepție de la reducere prevăzută de art.1 alin.2 litera g)

- 1 functie publica de consilier asistent la Biroul Accesare si coordonare proiecte care se încadrează la excepție de la reducere prevăzută de art.1 alin.2 litera c)

#### B. Directia Generala de Asistenta Sociala si Protectia Copilului Alba

Felul postului	Subunit	Funcția	Statut angajat	Nr. norme
VACANT	Corpul de Control	consilier superior	F	1
VACANT	Corpul de Control	consilier principal	F	1
VACANT	Serviciul Juridic și Contencios	șef serviciu II	F	1
VACANT	Serviciul Juridic și Contencios	consilier juridic superior	F	2
VACANT	Serviciul Juridic și Contencios	consilier juridic asistent	F	1
VACANT	Serviciul Juridic și Contencios	consilier juridic debutant	F	1
VACANT	Serviciu Resurse Umane și Gestiunea Funcției Publice	consilier superior	F	3
VACANT	Serviciu Resurse Umane și Gestiunea Funcției Publice	consilier principal	F	1
VACANT	Serviciu Resurse Umane și Gestiunea Funcției Publice	consilier asistent	F	1
VACANT	Serviciu Resurse Umane și Gestiunea Funcției Publice	referent superior	F	1
VACANT	Serviciul Monitorizare, Strategii, Programe, Proiecte și ONG	consilier superior	F	1
VACANT	Serviciul Monitorizare, Strategii, Programe, Proiecte și ONG	consilier asistent	F	1
VACANT	Compartimentul de Coordonare a Autorităților Publice Locale	consilier superior	F	1
VACANT	Compartimentul de Coordonare a Autorităților Publice Locale	consilier principal	F	2
VACANT	Serviciul de Evaluare Complexă a Persoanelor Adulte cu Handicap	șef serviciu II	C	1
VACANT	Serviciul de Evaluare Complexă a Persoanelor Adulte cu Handicap	medic specialist interne	C	0,25
VACANT	Serviciul de Evaluare Complexă a Persoanelor Adulte cu Handicap	medic specialist traumatologie	C	0,25
VACANT	Serviciul de Evaluare Complexă a Persoanelor Adulte cu Handicap	medic specialist psihiatru	C	0,25
VACANT	Serviciul de Evaluare Complexă a Persoanelor Adulte cu Handicap	medic primar neurolog	C	0,25
VACANT	Serviciul de Evaluare Complexă a Persoanelor Adulte cu Handicap	medic specialist recuperare	C	0,5

VACANT	Serviciul de Evaluare Complexă a Persoanelor Adulte cu Handicap	medic specialist medicina de familie	C	0,25
VACANT	Serviciul de Evaluare Complexă a Persoanelor Adulte cu Handicap	medic generalist	C	1
VACANT	Serviciul de Evaluare Complexă a Persoanelor Adulte cu Handicap	medic expertiza	C	1
VACANT	Serviciul de Evaluare Complexă a Persoanelor Adulte cu Handicap	psiholog principal	C	0,5
VACANT	Serviciul de Evaluare Complexă a Persoanelor Adulte cu Handicap	psiholog specialist	C	1,5
VACANT	Serviciul de Evaluare Complexă a Persoanelor Adulte cu Handicap	asistent social specialist	C	1
VACANT	Serviciul de Evaluare Complexă a Persoanelor Adulte cu Handicap	inspector de specialitate IA	C	1
VACANT	Serviciul de Evaluare Complexă a Persoanelor Adulte cu Handicap	inspector de specialitate I	C	1
VACANT	Compartimentul – Secretariatul Comisiei de Evaluare a Persoanelor Adulte cu Handicap	consilier juridic IA	C	1
VACANT	Compartimentul – Secretariatul Comisiei de Evaluare a Persoanelor Adulte cu Handicap	inspector de specialitate I	C	1
VACANT	Compartimentul – Secretariatul Comisiei de Evaluare a Persoanelor Adulte cu Handicap	referent I	C	1
VACANT	Compartimentul – Secretariatul Comisiei de Evaluare a Persoanelor Adulte cu Handicap	referent II	C	1
VACANT	Compartimentul – Secretariatul Comisiei de Evaluare a Persoanelor Adulte cu Handicap	secretar	C	1
VACANT	Serviciul de Evaluare Complexă pentru Copii	psiholog specialist	C	1
VACANT	Serviciul de Evaluare Complexă pentru Copii	medic neuropsihiatru pediatru	C	0,5
VACANT	Serviciul de Evaluare Complexă pentru Copii	medic primar psihiatru pediatru	C	0,5
VACANT	Serviciul de Evaluare Complexă pentru Copii	psihopedagog principal	C	0,5
VACANT	Serviciul de Evaluare Complexă pentru Copii	psihopedagog	C	1
VACANT	Serviciul de Evaluare Complexă pentru Copii	asistent social principal	C	1
VACANT	Compartiment Management de caz pentru copii cu handicap	consilier asistent	F	2
VACANT	Compartiment Management de caz pentru copii cu handicap	consilier debutant	F	1
VACANT	Serviciul Protecție de Tip Rezidențial Copii	consilier superior	F	1
VACANT	Serviciul Protecție de Tip Rezidențial Copii	consilier principal	F	3
VACANT	Serviciul Protecție de Tip Rezidențial	consilier asistent	F	1



	Copii			
VACANT	Serviciul Protecție de Tip Rezidențial Copii	consilier debutant	F	2
VACANT	Serviciul Protecție de Tip Rezidențial Copii	inspector de specialitate debutant	C	2
VACANT	Serviciul Protecție de Tip Rezidențial Copii	psiholog specialist	C	1
VACANT	Serviciul Protecție de Tip Rezidențial Copii	asistent social debutant	C	1
VACANT	Serviciul Protecție de tip Familial și Intervenție în Regim de Urgență Copii Alba Iulia	șef serviciu II	F	1
VACANT	Serviciul Protecție de tip Familial și Intervenție în Regim de Urgență Copii Alba Iulia	consilier superior	F	8
VACANT	Serviciul Protecție de tip Familial și Intervenție în Regim de Urgență Copii Alba Iulia	consilier principal	F	6
VACANT	Serviciul Protecție de tip Familial și Intervenție în Regim de Urgență Copii Alba Iulia	consilier debutant	F	2
VACANT	Serviciul Protecție de tip Familial și Intervenție în Regim de Urgență Copii Alba Iulia	psiholog specialist	C	1
VACANT	Serviciul Protecție de tip Familial și Intervenție în Regim de Urgență Copii Alba Iulia	psiholog practicant	C	1
VACANT	Serviciul Protecție de tip Familial și Intervenție în Regim de Urgență Copii Alba Iulia	asistent social principal	C	1
VACANT	Serviciul Protecție de tip Familial și Intervenție în Regim de Urgență Copii Alba Iulia	asistent social practicant	C	1
VACANT	Serviciul Protecție de tip Familial și Intervenție în Regim de Urgență Copii Alba Iulia	asistent social specialist	C	1
VACANT	Serviciul Protecție de tip Familial și Intervenție în Regim de Urgență Copii Alba Iulia	asistent social debutant	C	1
VACANT	Biroul Adopției și Postadopției	șef birou II	F	1
VACANT	Biroul Adopției și Postadopției	psiholog specialist	C	2
VACANT	Biroul Adopției și Postadopției	consilier juridic I	C	1
VACANT	Compartimentul Telefonul Copilului, violența în familie, prevenirea și combaterea exploatării prin muncă	psiholog practicant	C	1
VACANT	Compartimentul Telefonul Copilului, violența în familie, prevenirea și combaterea exploatării prin muncă	asistent social specialist	C	2

VACANT	Compartimentul Telefonul Copilului, violența în familie, prevenirea și combaterea exploatării prin muncă	asistent social practicant	C	1
VACANT	Compartimentul Telefonul Copilului, violența în familie, prevenirea și combaterea exploatării prin muncă	asistent social debutant	C	1
VACANT	Serviciul de Protecție a Persoanelor Adulte și Prestații Sociale.	șef serviciu II	F	1
VACANT	Serviciul de Protecție a Persoanelor Adulte și Prestații Sociale.	consilier superior	F	1
VACANT	Serviciul de Protecție a Persoanelor Adulte și Prestații Sociale.	referent superior	F	2
VACANT	Serviciul de Protecție a Persoanelor Adulte și Prestații Sociale.	inspector de specialitate IA	C	1
VACANT	Serviciul de Protecție a Persoanelor Adulte și Prestații Sociale.	referent IA	C	3
VACANT	Compartimentul Protecție de Tip Familiar Adulți	consilier principal	F	2
VACANT	Compartimentul Protecție de Tip Familiar Adulți	consilier asistent	F	2
VACANT	Compartimentul Protecție de Tip Familiar Adulți	consilier debutant	F	1
VACANT	Compartimentul Protecție de Tip Familiar Adulți	psiholog stagiar	C	1
VACANT	Compartimentul Protecție de Tip Rezidențial Adulți	consilier principal	F	1
VACANT	Compartimentul Protecție de Tip Rezidențial Adulți	consilier asistent	F	2
VACANT	Compartimentul Protecție de Tip Rezidențial Adulți	consilier debutant	F	1
VACANT	Birou - Departament Servicii Sociale Alba Iulia	șef birou II	C	1
VACANT	Centrul de Pregătire și Sprijinire a Reintegrării sau Integrării Copilului în Familie Alba Iulia	psiholog specialist	C	1
VACANT	Centrul de Pregătire și Sprijinire a Reintegrării sau Integrării Copilului în Familie Alba Iulia	consilier principal	F	4
VACANT	Centrul de Pregătire și Sprijinire a Reintegrării sau Integrării Copilului în Familie Alba Iulia	consilier asistent	F	2
VACANT	Centrul de Consiliere și Sprijin pentru Părinți și Copii Alba Iulia	asistent social specialist	C	1
VACANT	Centrul de Consiliere și Sprijin pentru Părinți și Copii Alba Iulia	consilier juridic I	C	1
VACANT	Birou - Departament Servicii Sociale Cugir	șef birou II	C	1
VACANT	Centrul de Pregătire și Sprijinire a Reintegrării sau Integrării Copilului în Familie Cugir	psiholog practicant	C	1

VACANT	Centrul de Pregătire și Sprijinire a Reintegrării sau Integrării Copilului în Familie Cugir	consilier juridic IA	C	1
VACANT	Centrul de Consiliere și Sprijin pentru Părinți și Copii Cugir	asistent social principal	C	1
VACANT	Departamentul Servicii Sociale Ocna Mureș	asistent social specialist	C	1
VACANT	Activitate economică	director executiv II	F	1
VACANT	Serviciul Financiar – Contabil	consilier superior	F	3
VACANT	Serviciul Financiar – Contabil	consilier principal	F	1
VACANT	Serviciul Financiar – Contabil	referent superior	F	1
VACANT	Serviciul Financiar – Contabil	inspector de specialitate I	C	1
VACANT	Serviciul Financiar – Contabil	inspector de specialitate II	C	1
VACANT	Serviciul Financiar – Contabil	referent IA	C	2
VACANT	Serviciul Achiziții, Patrimoniu Tehnic și Administrativ	consilier superior	F	1
VACANT	Serviciul Achiziții, Patrimoniu Tehnic și Administrativ	consilier principal	F	2
VACANT	Serviciul Achiziții, Patrimoniu Tehnic și Administrativ	inspector de specialitate IA	C	1
VACANT	Serviciul Achiziții, Patrimoniu Tehnic și Administrativ	inspector de specialitate II	C	1
VACANT	Compartimentul Achiziții	consilier superior	F	3
VACANT	Compartimentul Achiziții	consilier juridic debutant	C	1
VACANT	Serviciul Protecția și Sănătatea Muncii	medic specialist	C	0,25
VACANT	Serviciul Protecția și Sănătatea Muncii	inspector de specialitate II	C	1
VACANT	Serviciul Protecția și Sănătatea Muncii	nutritionist/dietetician	C	1
VACANT	Serviciul Protecția și Sănătatea Muncii	referent IA	C	1
VACANT	Compartimentul de Deservire	administrator	C	1
VACANT	Compartimentul de Deservire	șofer I	C	1
VACANT	Asistenți Maternali Profesioniști	asistent maternal	C	32
VACANT	Asistenți Maternali Profesioniști pentru Copilul cu Handicap	asistent maternal	C	9
VACANT	Centrul de Îngrijire și Asistență Abrud	asistent social principal	C	1
VACANT	Centrul de Îngrijire și Asistență Abrud	asistent medical principal	C	1
VACANT	Centrul de Îngrijire și Asistență Abrud	fiziokinetoterapeut	C	1
VACANT	Centrul de Îngrijire și Asistență Abrud	masor principal	C	3
VACANT	Centrul de Îngrijire și Asistență Abrud	infirmier	C	6
VACANT	Centrul de Îngrijire și Asistență Abrud	administrator I	C	1
VACANT	Centrul de Îngrijire și Asistență Abrud	inspector de specialitate IA	C	0,5
VACANT	Centrul de Îngrijire și Asistență Abrud	inspector de specialitate II	C	1
VACANT	Centrul de Îngrijire și Asistență Abrud	referent IA	C	1

VACANT	Centrul de Îngrijire și Asistență Abrud	muncitor calificat mecanic I	C	1
VACANT	Centrul de Îngrijire și Asistență Abrud	muncitor calificat electrician I	C	1
VACANT	Centrul de Îngrijire și Asistență Abrud	muncitor calificat bucătar II	C	2
VACANT	Centrul de Îngrijire și Asistență Abrud	muncitor calificat bucatar III	C	1
VACANT	Centrul de Îngrijire și Asistență Abrud	muncitor calificat dulgher IA	C	1
VACANT	Centrul de Îngrijire și Asistență Abrud	paznic	C	1
VACANT	Casa de Tip Familiar nr. 15 Abrud	educator	C	3
VACANT	Casa de Tip Familiar nr. 2 Abrud	educator	C	2
VACANT	Casa de Tip Familiar nr. 3 Abrud	educator	C	1
VACANT	Casa de Tip Familiar nr. 3 Abrud	educator	C	1
VACANT	Locuință Protejată pentru Persoane cu Handicap nr. 15 Abrud	educator	C	2
VACANT	Locuință Protejată pentru Persoane cu Handicap nr. 15 Abrud	educator	C	2
VACANT	Casa de Tip Familiar nr. 6 Câmpeni	asistent social principal	C	1
VACANT	Casa de Tip Familiar nr. 6 Câmpeni	educator principal	C	1
VACANT	Casa de Tip Familiar nr. 6 Câmpeni	educator	C	2
VACANT	Locuință Protejată pentru Persoane cu Handicap nr. 14 Abrud	asistent social specialist	C	0,5
VACANT	Locuință Protejată pentru Persoane cu Handicap nr. 14 Abrud	asistent medical	C	1
VACANT	Locuință Protejată pentru Persoane cu Handicap nr. 14 Abrud	educator	C	1
VACANT	Locuință Protejată pentru Persoane cu Handicap nr. 14 Abrud	educator	C	1
VACANT	Locuință Protejată pentru Persoane cu Handicap nr. 6 Abrud	asistent social specialist	C	0,5
VACANT	Locuință Protejată pentru Persoane cu Handicap nr. 6 Abrud	educator	C	3
VACANT	Locuință Protejată pentru Persoane cu Handicap nr. 7 Abrud	educator	C	2
VACANT	Locuință Protejată pentru Persoane cu Handicap nr. 8 Abrud	educator	C	2
VACANT	Locuință Protejată pentru Persoane cu Handicap nr. 8 Abrud	educator	C	1
VACANT	Birou - Departament Servicii Sociale Abrud	șef birou II	C	1
VACANT	Centrul de Pregătire și Sprijinire a Reintegrării sau Integrării Copilului în Familie Abrud	asistent social principal	C	2
VACANT	Centrul de Pregătire și Sprijinire a Reintegrării sau Integrării Copilului în Familie Abrud	asistent social specialist	C	1
VACANT	Centrul de Consiliere și Sprijin pentru Părinți și Copii Abrud	asistent social principal	C	4

VACANT	Centrul de Primire în Regim de Urgență "Pinocchio" Alba Iulia	medic pediatru	C	0,25
VACANT	Centrul de Primire în Regim de Urgență "Pinocchio" Alba Iulia	educator principal	C	3
VACANT	Centrul de Primire în Regim de Urgență "Pinocchio" Alba Iulia	educator	C	1
VACANT	Casa de Tip Familiar nr. 9 Alba Iulia	psihopedagog principal	C	0,5
VACANT	Casa de Tip Familiar nr. 9 Alba Iulia	psiholog practicant	C	0,5
VACANT	Casa de Tip Familiar nr. 9 Alba Iulia	asistent social debutant	C	0,5
VACANT	Casa de Tip Familiar nr. 9 Alba Iulia	educator principal	C	1
VACANT	Casa de Tip Familiar nr. 9 Alba Iulia	educator	C	1
VACANT	Casa de Tip Familiar nr. 9 Alba Iulia	educator	C	2
VACANT	Casa de Tip Familiar nr. 9 Alba Iulia	îngrijitor	C	1
VACANT	Casa de Tip Familiar nr. 10 Alba Iulia	psihopedagog principal	C	0,5
VACANT	Casa de Tip Familiar nr. 10 Alba Iulia	asistent social debutant	C	0,5
VACANT	Casa de Tip Familiar nr. 10 Alba Iulia	psiholog practicant	C	0,5
VACANT	Casa de Tip Familiar nr. 10 Alba Iulia	educator principal	C	2
VACANT	Casa de Tip Familiar nr. 10 Alba Iulia	educator	C	2
VACANT	Casa de Tip Familiar nr. 11 Alba Iulia	asistent social debutant	C	1
VACANT	Casa de Tip Familiar nr. 11 Alba Iulia	educator principal	C	2
VACANT	Casa de Tip Familiar nr. 11 Alba Iulia	educator	C	1
VACANT	Casa de Tip Familiar nr. 11 Alba Iulia	educator	C	2
VACANT	Centrul de Servicii Comunitare "Arnsberg"	șef centru II	C	1
VACANT	Centrul de Recuperare în Regim Rezidențial	medic primar pediatru	C	0,5
VACANT	Centrul de Recuperare în Regim Rezidențial	medic primar recuperare	C	0,25
VACANT	Centrul de Recuperare în Regim Rezidențial	medic specialist recuperare	C	0,25
VACANT	Centrul de Recuperare în Regim Rezidențial	psiholog stagiar	C	1
VACANT	Centrul de Recuperare în Regim Rezidențial	psihopedagog	C	1
VACANT	Centrul de Recuperare în Regim Rezidențial	kinetoterapeut	C	1
VACANT	Centrul de Recuperare în Regim Rezidențial	fiziokinetoterapeut	C	1
VACANT	Centrul de Recuperare în Regim Rezidențial	muncitor calificat spălătoreasă I	C	0,5
VACANT	Centrul de Recuperare în Regim Rezidențial	îngrijitor	C	1
VACANT	Centrul de Recuperare în Regim de Zi	medic specialist recuperare	C	0,25
VACANT	Centrul de Recuperare în Regim de Zi	kinetoterapeut principal	C	2,5
VACANT	Centrul de Recuperare în Regim de Zi	kinetoterapeut	C	1
VACANT	Centrul de Recuperare în Regim de Zi	fiziokinetoterapeut	C	1
VACANT	Centrul de Recuperare în Regim de Zi	profesor C.F.M.	C	1
VACANT	Centrul de Recuperare în Regim de Zi	psiholog practicant	C	2
VACANT	Centrul de Recuperare în Regim de Zi	psihopedagog principal	C	0,5

VACANT	Centrul de Recuperare în Regim de Zi	psihopedagog	C	1
VACANT	Centrul de Recuperare în Regim de Zi	logoped	C	1
VACANT	Centrul de Recuperare în Regim de Zi	asistent medical principal	C	1
VACANT	Centrul de Recuperare în Regim de Zi	masor	C	1
VACANT	Centrul de Recuperare în Regim de Zi	muncitor calificat spălătoreasă I	C	0,5
VACANT	Centrul de Recuperare în Regim de Zi	îngrijitor	C	1
VACANT	Servicii Comunitare pentru Protecția Copilului Blaj	inspector de specialitate IA	C	1
VACANT	Servicii Comunitare pentru Protecția Copilului Blaj	inspector de specialitate II	C	1
VACANT	Servicii Comunitare pentru Protecția Copilului Blaj	referent IA	C	1
VACANT	Servicii Comunitare pentru Protecția Copilului Blaj	magaziner	C	1
VACANT	Servicii Comunitare pentru Protecția Copilului Blaj	șofer I	C	1
VACANT	Centrul de Plasament Blaj	medic specialist neurolog	C	0,25
VACANT	Centrul de Plasament Blaj	medic specialist psihiatru	C	0,25
VACANT	Centrul de Plasament Blaj	asistent social practicant	C	2
VACANT	Centrul de Plasament Blaj	asistent social debutant	C	1
VACANT	Centrul de Plasament Blaj	psiholog specialist	C	0,5
VACANT	Centrul de Plasament Blaj	psiholog practicant	C	1
VACANT	Centrul de Plasament Blaj	inspector de specialitate II	C	2
VACANT	Centrul de Plasament Blaj	instructor de educație	C	1
VACANT	Centrul de Plasament Blaj	educator principal	C	5
VACANT	Centrul de Plasament Blaj	educator	C	4
VACANT	Centrul de Plasament Blaj	educator	C	5
VACANT	Centrul de Plasament Blaj	asistent medical principal	C	1
VACANT	Centrul de Plasament Blaj	asistent medical	C	1
VACANT	Centrul de Plasament Blaj	kinetoterapeut	C	1
VACANT	Centrul de Plasament Blaj	muncitor calificat bucatar I	C	1
VACANT	Centrul de Plasament Blaj	muncitor calificat bucatar II	C	1
VACANT	Casa de Tip Familial în Comunitate Blaj	profesor/educator-grad didactic I	C	1
VACANT	Casa de Tip Familial în Comunitate Blaj	asistent social practicant	C	1
VACANT	Casa de Tip Familial în Comunitate Blaj	educator	C	2
VACANT	Casa de Tip Familial în Comunitate Blaj	educator	C	1
VACANT	Centrul de Plasament de Tip Familial Mănărade	profesor/educator-grad didactic I	C	1

VACANT	Centrul de Plasament de Tip Familial Mănărade	asistent social practicant	C	1
VACANT	Centrul de Plasament de Tip Familial Mănărade	educator	C	2
VACANT	Centrul de Plasament de Tip Familial Mănărade	educator	C	1
VACANT	Casa de Tip Familial nr. 4 Blaj	psihopedagog	C	0,5
VACANT	Casa de Tip Familial nr. 4 Blaj	asistent social debutant	C	0,5
VACANT	Casa de Tip Familial nr. 4 Blaj	educator	C	2
VACANT	Birou - Departament Servicii Sociale Blaj	șef birou II	C	1
VACANT	Centrul de Pregătire și Sprijinire a Reintegrării sau Integrării Copilului în Familie Blaj	consilier juridic IA	C	1
VACANT	Centrul de Pregătire și Sprijinire a Reintegrării sau Integrării Copilului în Familie Blaj	asistent social specialist	C	1
VACANT	Centrul de Consiliere și Sprijin pentru Părinți și Copii Blaj	asistent social specialist	C	1
VACANT	Centrul de Consiliere și Sprijin pentru Părinți și Copii Blaj	psiholog practicant	C	1
VACANT	Casa de Tip Familial nr. 8 Sâncrai	psihopedagog principal	C	1
VACANT	Casa de Tip Familial nr. 8 Sâncrai	educator	C	2
VACANT	Casa de Tip Familial nr. 8 Sâncrai	educator	C	1
VACANT	Casa de Tip Familial nr. 8 Sâncrai	asistent medical	C	0,5
VACANT	Casa de Tip Familial nr. 1 Aiud	psihopedagog principal	C	1
VACANT	Casa de Tip Familial nr. 1 Aiud	psihopedagog	C	1
VACANT	Casa de Tip Familial nr. 1 Aiud	educator principal	C	1
VACANT	Casa de Tip Familial nr. 1 Aiud	educator	C	1
VACANT	Casa de Tip Familial nr. 1 Aiud	asistent medical	C	0,5
VACANT	Casa de Tip Familial nr. 1 Aiud	îngrijitor	C	1
VACANT	Casa de Tip Familial nr. 1 Aiud	muncitor calificat întreținere II	C	1
VACANT	Casa de Tip Familial pentru Copii cu Dizabilități Sâncrai	psihopedagog principal	C	1
VACANT	Casa de Tip Familial pentru Copii cu Dizabilități Sâncrai	educator	C	4
VACANT	Casa de Tip Familial pentru Copii cu Dizabilități Sâncrai	educator	C	1
VACANT	Casa de Tip Familial nr. 5 Aiud	educator	C	5
VACANT	Casa de Tip Familial nr. 14 Sâncrai	psiholog practicant	C	1
VACANT	Casa de Tip Familial nr. 14 Sâncrai	asistent social debutant	C	1
VACANT	Casa de Tip Familial nr. 14 Sâncrai	educator principal	C	3
VACANT	Casa de Tip Familial nr. 14 Sâncrai	educator	C	1
VACANT	Casa de Tip Familial nr. 14 Sâncrai	asistent medical	C	1
VACANT	Casa de Tip Familial "Speranța Copiilor" Cugir	educator principal	C	1
VACANT	Casa de Tip Familial "Speranța Copiilor" Cugir	educator	C	2

VACANT	Casa de Tip Familial "Speranța Copiilor" Cugir	asistent social specialist	C	1
VACANT	Centrul Maternal pentru 6 cupluri mamă - copil "Speranța" Alba Iulia	psiholog specialist	C	1
VACANT	Centrul Maternal pentru 6 cupluri mamă - copil "Speranța" Alba Iulia	educator principal	C	1
VACANT	Centrul Maternal pentru 6 cupluri mamă - copil "Speranța" Alba Iulia	educator	C	1
VACANT	Centrul Maternal pentru 6 cupluri mamă - copil "Speranța" Alba Iulia	educator	C	1
VACANT	Centrul Maternal pentru 6 cupluri mamă - copil "Speranța" Alba Iulia	administrator I	C	0,5
VACANT	Centrul de Recuperare și Reabilitare Neuropsihiatrică Galda de Jos	șef centru II	C	1
VACANT	Centrul de Recuperare și Reabilitare Neuropsihiatrică Galda de Jos	medic primar psihiatru	C	0,5
VACANT	Centrul de Recuperare și Reabilitare Neuropsihiatrică Galda de Jos	medic specialist psihiatru	C	1
VACANT	Centrul de Recuperare și Reabilitare Neuropsihiatrică Galda de Jos	asistent social principal	C	1
VACANT	Centrul de Recuperare și Reabilitare Neuropsihiatrică Galda de Jos	asistent social specialist	C	2
VACANT	Centrul de Recuperare și Reabilitare Neuropsihiatrică Galda de Jos	psiholog specialist	C	3
VACANT	Centrul de Recuperare și Reabilitare Neuropsihiatrică Galda de Jos	instructor de ergoterapie	C	1
VACANT	Centrul de Recuperare și Reabilitare Neuropsihiatrică Galda de Jos	asistent medical principal	C	7
VACANT	Centrul de Recuperare și Reabilitare Neuropsihiatrică Galda de Jos	masor principal	C	2
VACANT	Centrul de Recuperare și Reabilitare Neuropsihiatrică Galda de Jos	masor	C	1
VACANT	Centrul de Recuperare și Reabilitare Neuropsihiatrică Galda de Jos	infirmier	C	19
VACANT	Centrul de Recuperare și Reabilitare Neuropsihiatrică Galda de Jos	farmacist	C	1
VACANT	Centrul de Recuperare și Reabilitare Neuropsihiatrică Galda de Jos	fiziokinetoterapeut	C	1
VACANT	Centrul de Recuperare și Reabilitare Neuropsihiatrică Galda de Jos	fiziokinetoterapeut specialist	C	1
VACANT	Centrul de Recuperare și Reabilitare Neuropsihiatrică Galda de Jos	inspector de specialitate I	C	1
VACANT	Centrul de Recuperare și Reabilitare Neuropsihiatrică Galda de Jos	kinetoterapeut principal	C	1
VACANT	Centrul de Recuperare și Reabilitare Neuropsihiatrică Galda de Jos	kinetoterapeut	C	1
VACANT	Centrul de Recuperare și Reabilitare Neuropsihiatrică Galda de Jos	profesor C.F.M. principal	C	1



VACANT	Centrul de Recuperare și Reabilitare Neuropsihiatrică Galda de Jos	muncitor calificat electrician I.	C	1
VACANT	Centrul de Recuperare și Reabilitare Neuropsihiatrică Galda de Jos	muncitor calificat tâmplar I	C	1
VACANT	Centrul de Recuperare și Reabilitare Neuropsihiatrică Galda de Jos	muncitor calificat fochist I.	C	3
VACANT	Centrul de Recuperare și Reabilitare Neuropsihiatrică Galda de Jos	spălătoreasă	C	1
VACANT	Centrul de Recuperare și Reabilitare Neuropsihiatrică Galda de Jos	muncitor calificat croitoreasa I	C	1
VACANT	Locuința Protejată pentru Persoane cu Handicap nr. 9 Galda de Jos	educator principal	C	2
VACANT	Locuința Protejată pentru Persoane cu Handicap nr. 10 Cricău	educator	C	2
VACANT	Locuința Protejată pentru Persoane cu Handicap nr. 10 Cricău	educator	C	1
VACANT	Locuința Protejată pentru Persoane cu Handicap nr. 11 Galda de Jos	educator principal	C	1
VACANT	Locuința Protejată pentru Persoane cu Handicap nr. 11 Galda de Jos	educator	C	2
VACANT	Locuința Protejată pentru Persoane cu Handicap nr. 11 Galda de Jos	educator	C	1
VACANT	Locuința Protejată pentru Persoane cu Handicap nr. 12 Galda de Jos	educator principal	C	2
VACANT	Locuința Protejată pentru Persoane cu Handicap nr. 12 Galda de Jos	educator	C	1
VACANT	Locuința Protejată pentru Persoane cu Handicap nr. 12 Galda de Jos	educator	C	1
VACANT	Centrul de Îngrijire și Asistență Gârbova	inspector de specialitate II	C	1
VACANT	Centrul de Îngrijire și Asistență Gârbova	asistent social principal	C	1
VACANT	Centrul de Îngrijire și Asistență Gârbova	psiholog specialist	C	1
VACANT	Centrul de Îngrijire și Asistență Gârbova	kinetoterapeut	C	1
VACANT	Centrul de Îngrijire și Asistență Gârbova	masor	C	2
VACANT	Centrul de Îngrijire și Asistență Gârbova	asistent medical principal	C	1
VACANT	Centrul de Îngrijire și Asistență Gârbova	asistent medical	C	1
VACANT	Centrul de Îngrijire și Asistență Gârbova	infirmier	C	7
VACANT	Centrul de Îngrijire și Asistență Gârbova	magaziner	C	1
VACANT	Centrul de Îngrijire și Asistență Gârbova	muncitor calificat bucatar II	C	1
VACANT	Locuința Protejată pentru Persoane cu Handicap nr. 13 Gârbova	educator	C	1
VACANT	Locuința Protejată pentru Persoane cu Handicap nr. 13 Gârbova	infirmier	C	2
VACANT	Locuința Protejată pentru Persoane cu Handicap nr. 3 Gârbova	educator	C	1
VACANT	Locuința Protejată pentru Persoane cu Handicap nr. 3 Gârbova	asistent social specialist	C	1

VACANT	Locuința Protejată pentru Persoane cu Handicap nr. 4 Vințu de Jos	educator	C	1
VACANT	Locuința Protejată pentru Persoane cu Handicap nr. 4 Vințu de Jos	educator	C	1

**C. Direcția publică comunitară de evidență a persoanelor Alba**

- 1 funcție publică de consilier, clasa I, gradul profesional debutant în cadrul Compartimentului Regim Evidența Persoanelor— se încadrează în excepția prevăzută la art.1, alin. (2), lit. a)

- două funcții publice de consilier, clasa I, gradul profesional superior în cadrul Compartimentului Juridic, Achiziții și Relații Publice— se încadrează în excepția prevăzută la art.1, alin. (2), lit. a)

- o funcție publică de referent, clasa III, gradul profesional principal în cadrul Compartimentului Juridic, Achiziții și Relații Publice— se încadrează în excepția prevăzută la art.1, alin. (2), lit. a)

- o funcție contractuală de consilier, gradul IA în cadrul Biroului Administrativ și Asigurare Tehnico Materială— se încadrează în excepția prevăzută la art.1, alin. (2), lit. a)

- o funcție contractuală de curier în cadrul Biroului Administrativ și Asigurare Tehnico Materială— se încadrează în excepția prevăzută la art.1, alin. (2), lit. a)

- o funcție contractuală de muncitor calificat în cadrul Biroului Administrativ și Asigurare Tehnico Materială— se încadrează în excepția prevăzută la art.1, alin. (2), lit. a)

**D. Camera Agricolă Județeană Alba**

- 1 post de consilier superior la Compartimentul Buget, finanțe, contabilitate și venituri proprii - se încadrează în excepția prevăzută la art.1, alin. (2), lit. b)

- 1 post de consilier superior la Compartimentul Extensie, consultanță și promovare forme asociative — se încadrează în excepția prevăzută la art.1, alin. (2), lit. b)

**E. Direcția de dezinsecție și ecologizare mediu Alba**

- 1 post de muncitor calificat III din cadrul Centrului de comercializare Sebeș, care se încadrează la excepție de la reducere prevăzută de art.1 alin.2 litera b)

**F. Biblioteca Județeană "Lucian Blaga"**

- 1 post vacant de bibliograf gradul II se încadrează la excepție de la reducere prevăzută de art.1 alin.2 litera b)

**G. Teatrul de Păpuși "Prichindel" Alba**

- nici un post nu se încadrează în excepțiile prevăzute de OUG 77/2013

**H. Muzicul Național al Unirii Alba Iulia**

- 1 post de director general adjunct este exceptat de la desființare conform art. 1, alin. (2), lit. g

- 0.5 post de inspector de specialitate, gradul II, în cadrul Compartimentului juridic și resurse umane se încadrează la excepție de la reducere prevăzută de art.1 alin.2 litera b)

**I. Centrul de Cultură "Augustin Bena" Alba**

- 1 post de director adjunct- se încadrează la excepție de la reducere prevăzută de art.1 alin.2 litera g)

**J. Serviciul public județean "Salvamont" Alba**

- nu există posturi vacante

**K. Manageri instituții de cultură**

- nu există posturi vacante

**L. Spitalul Județean de Urgență Alba Iulia**

- 1 post Director medical la Comitet. director se încadrează la excepție de la reducere prevăzută de art.1 alin.2 litera d)
- 1 post la Sectia medicina interna se încadrează la excepție de la reducere prevăzută de art.1 alin.2 litera d)
- 1 post medic la Sectia medicina interna se încadrează la excepție de la reducere prevăzută de art.1 alin.2 litera d)
- 1 post asistent principal la Sectia medicina interna se încadrează la excepție de la reducere prevăzută de art.1 alin.2 litera d)
- 1 post infirmiera la Sectia medicina interna - comp. endocrinologie se încadrează la excepție de la reducere prevăzută de art.1 alin.2 litera d)
- 1 post medic la Sectia gastroenterologie se încadrează la excepție de la reducere prevăzută de art.1 alin.2 litera d)
- 2 posturi asistent medical la Comp. nefrologie se încadrează la excepție de la reducere prevăzută de art.1 alin.2 litera d)
- 1 post Medic la Sectia cardiologie se încadrează la excepție de la reducere prevăzută de art.1 alin.2 litera d)
- 1 post de Asistent medical principal la Sectia cardiologie se încadrează la excepție de la reducere prevăzută de art.1 alin.2 litera d)
- 1 post infirmiera la Sectia cardiologie se încadrează la excepție de la reducere prevăzută de art.1 alin.2 litera d)
- 2 posturi de infirmiera la Sectia cardiologie - comp. Terapie intensiva coronarieni se încadrează la excepție de la reducere prevăzută de art.1 alin.2 litera d)
- 1 post de Medic sef sectie la Sectia oncologie medicala se încadrează la excepție de la reducere prevăzută de art.1 alin.2 litera d)
- 1 post Medic la Sectia oncologie medicala se încadrează la excepție de la reducere prevăzută de art.1 alin.2 litera d)
- 1 post infirmier debutant la Sectia oncologie medicala se încadrează la excepție de la reducere prevăzută de art.1 alin.2 litera d)
- 1 post psiholog debutant la Sectia oncologie medicala - comp. paleatie se încadrează la excepție de la reducere prevăzută de art.1 alin.2 litera d)
- 1 post Brancardier la Sectia oncologie medicala - comp. paleatie se încadrează la excepție de la reducere prevăzută de art.1 alin.2 litera d)
- 1 post Asistent medical la Comp. Diabet Zaharat, Nutritie.Si Boli Metabolice se încadrează la excepție de la reducere prevăzută de art.1 alin.2 litera d)
- 1 post medic la Sectia Chirurgie Generala se încadrează la excepție de la reducere prevăzută de art.1 alin.2 litera d)
- 1 post asistent medical principal la Sectia Chirurgie Generala se încadrează la excepție de la reducere prevăzută de art.1 alin.2 litera d)
- 1 post asistent medical debutant la Sectia Chirurgie Generala - Comp. Neurochirurgie se încadrează la excepție de la reducere prevăzută de art.1 alin.2 litera d)
- 1 post infirmiera debutant la Sectia Chirurgie Generala - Comp. Neurochirurgie se încadrează la excepție de la reducere prevăzută de art.1 alin.2 litera d)
- 1 post asistent medical la Sectia Chirurgie Generala - Comp. Chirurgie Plastica se încadrează la excepție de la reducere prevăzută de art.1 alin.2 litera d)
- 1 post infirmiera la Sectia Chirurgie Generala - Comp. Chirurgie Plastica se încadrează la excepție de la reducere prevăzută de art.1 alin.2 litera d)
- 1 post asistent medical la Sectia Urologie se încadrează la excepție de la reducere prevăzută de art.1 alin.2 litera d)
- 1 post infirmiera la Sectia Urologie se încadrează la excepție de la reducere prevăzută de art.1 alin.2 litera d)
- 1 post brancardier la Sectia Urologie se încadrează la excepție de la reducere prevăzută de art.1 alin.2 litera d)
- 1 post de asistent medical principal la Sectia Obstetrica Ginecologie se încadrează la excepție de la reducere prevăzută de art.1 alin.2 litera d)
- 1 post de Registrator medical principal la Sectia Obstetrica Ginecologie se încadrează la excepție de la reducere prevăzută de art.1 alin.2 litera d)

- 1 post de Infirmiera la Sectia Obstetrica.Ginecologie se încadrează la excepție de la reducere prevăzută de art.1 alin.2 litera d)
- 1 post Medic sef sectie la Sectia Neonatologie se încadrează la excepție de la reducere prevăzută de art.1 alin.2 litera d)
- 1 post de Medic la Sectia Neonatologie se încadrează la excepție de la reducere prevăzută de art.1 alin.2 litera d)
- 1 post de Asistent medical la Sectia Neonatologie se încadrează la excepție de la reducere prevăzută de art.1 alin.2 litera d)
- 1 post de Infirmiera la Sectia Neonatologie se încadrează la excepție de la reducere prevăzută de art.1 alin.2 litera d)
- 2 posturi de Asistent medical principal la Sectia Neonatologie - Comp Terapie Intensiva se încadrează la excepție de la reducere prevăzută de art.1 alin.2 litera d)
- 1 post medic la Sectia Neonatologie - Comp Prematuri se încadrează la excepție de la reducere prevăzută de art.1 alin.2 litera d)
- 1 post de Asistent medical principal la Sectia Neonatologie - Comp Prematuri se încadrează la excepție de la reducere prevăzută de art.1 alin.2 litera d)
- 2 posturi de infirmiera la Sectia Neonatologie - Comp Prematuri se încadrează la excepție de la reducere prevăzută de art.1 alin.2 litera d)
- 1 post de infirmiera la Sectia Pediatrie se încadrează la excepție de la reducere prevăzută de art.1 alin.2 litera d)
- 1 post Medic sef sectie la Sectia Ortopedie Si Traumatologie se încadrează la excepție de la reducere prevăzută de art.1 alin.2 litera d)
- 1 post Medic la Sectia Ortopedie Si Traumatologie se încadrează la excepție de la reducere prevăzută de art.1 alin.2 litera d)
- 1 post Asistent medical sef la Sectia Ortopedie Si Traumatologie se încadrează la excepție de la reducere prevăzută de art.1 alin.2 litera d)
- 1 post Asistent medical principal la Sectia Ortopedie Si Traumatologie se încadrează la excepție de la reducere prevăzută de art.1 alin.2 litera d)
- 1 post de Asistent medical principal la Sectia Ortopedie Si Traumatologie se încadrează la excepție de la reducere prevăzută de art.1 alin.2 litera d)
- 1 post de Infirmiera la Sectia Ortopedie Si Traumatologie se încadrează la excepție de la reducere prevăzută de art.1 alin.2 litera d)
- 1 post de Medic la Comp. Oftalmologie se încadrează la excepție de la reducere prevăzută de art.1 alin.2 litera d)
- 2 posturi infirmiera la Comp. Oftalmologie se încadrează la excepție de la reducere prevăzută de art.1 alin.2 litera d)
- 1 post de Inginer de system la Sectia ATI se încadrează la excepție de la reducere prevăzută de art.1 alin.2 litera d)
- 1 post Infirmiera la Sectia Neurologie se încadrează la excepție de la reducere prevăzută de art.1 alin.2 litera d)
- 1 post de Brancardier la Sectia Neurologie se încadrează la excepție de la reducere prevăzută de art.1 alin.2 litera d)
- 1 post Medic la Sectia Neurologie- Comp Terapie Acuta se încadrează la excepție de la reducere prevăzută de art.1 alin.2 litera d)
- 1 post Asistent medical principal la Sectia Neurologie- Comp Terapie Acuta se încadrează la excepție de la reducere prevăzută de art.1 alin.2 litera d)
- 5 posturi Asistent medical debutant la Sectia Neurologie- Comp Terapie Acuta se încadrează la excepție de la reducere prevăzută de art.1 alin.2 litera d)
- 4 posturi Infirmira debutant la Sectia Neurologie- Comp Terapie Acuta se încadrează la excepție de la reducere prevăzută de art.1 alin.2 litera d)
- 2 posturi infirmiera la Sectia Boli Infectioase se încadrează la excepție de la reducere prevăzută de art.1 alin.2 litera d)
- 1 post infirmiera la Sectia Boli Infectioase - Comp. Hiv Sida se încadrează la excepție de la reducere prevăzută de art.1 alin.2 litera d)
- 1 post Medic la Comp. Dermato-Venerologice se încadrează la excepție de la reducere prevăzută de art.1 alin.2 litera d)

- 2 posturi asistent medical principal la Comp. Dermato-Venerologice se încadrează la excepție de la reducere prevăzută de **art.1 alin.2 litera d)**
- 1 post Medic Comp. Psihiatrie Cronici Baia De Aries se încadrează la excepție de la reducere prevăzută de **art.1 alin.2 litera d)**
- 2 posturi asistent medical la Comp. Psihiatrie Cronici Baia De Aries se încadrează la excepție de la reducere prevăzută de **art.1 alin.2 litera d)**
- 2 posturi Ingrijitoare de curatenie la Comp. Psihiatrie Cronici Baia De Aries se încadrează la excepție de la reducere prevăzută de **art.1 alin.2 litera d)**
- 3 posturi de brancardier la Comp. Psihiatrie Cronici Baia De Aries se încadrează la excepție de la reducere prevăzută de **art.1 alin.2 litera d)**
- 1 post Asistent medical sef la Sectia Recuperare ,Medicina Fizica Si Balneologie se încadrează la excepție de la reducere prevăzută de **art.1 alin.2 litera d)**
- 2 posturi asistent medical principal la Sectia Recuperare ,Medicina Fizica Si Balneologie se încadrează la excepție de la reducere prevăzută de **art.1 alin.2 litera d)**
- 1 post asistent medical debutant la Sectia Recuperare ,Medicina Fizica Si Balneologie- Comp. Recuperare Medicala Postraumatica se încadrează la excepție de la reducere prevăzută de **art.1 alin.2 litera d)**
- 2 posturi asistent medical principal la Comp. Recuperare Neurologica se încadrează la excepție de la reducere prevăzută de **art.1 alin.2 litera d)**
- 2 posturi infirmiera la Comp. Recuperare Neurologica se încadrează la excepție de la reducere prevăzută de **art.1 alin.2 litera d)**
- 14 posturi medic la Unitatea Primire Urgente se încadrează la excepție de la reducere prevăzută de **art.1 alin.2 litera d)**
- 2 posturi medic rezident urgenta an I la Unitatea Primire Urgente se încadrează la excepție de la reducere prevăzută de **art.1 alin.2 litera d)**
- 3 posturi de asistent medical principal la Unitatea Primire Urgente se încadrează la excepție de la reducere prevăzută de **art.1 alin.2 litera d)**
- 1 post asistent medical la Unitatea Primire Urgente se încadrează la excepție de la reducere prevăzută de **art.1 alin.2 litera d)**
- 8 posturi de brancardier la Unitatea Primire Urgente se încadrează la excepție de la reducere prevăzută de **art.1 alin.2 litera d)**
- 7 posturi infirmiera la Unitatea Primire Urgente se încadrează la excepție de la reducere prevăzută de **art.1 alin.2 litera d)**
- 1 post infirmiera debutant la Unitatea Primire Urgente se încadrează la excepție de la reducere prevăzută de **art.1 alin.2 litera d)**
- 2 posturi de Ingrijitoare de curatenie la Unitatea Primire Urgente se încadrează la excepție de la reducere prevăzută de **art.1 alin.2 litera d)**
- 2 posturi de asistent medical la Spitalizare De Zi se încadrează la excepție de la reducere prevăzută de **art.1 alin.2 litera d)**
- 6 posturi de asistenta medical debutant la Spitalizare De Zi se încadrează la excepție de la reducere prevăzută de **art.1 alin.2 litera d)**
- 1 post Registrator medical principal la Spitalizare De Zi se încadrează la excepție de la reducere prevăzută de **art.1 alin.2 litera d)**
- 4 posturi infirmiera debutant la Spitalizare De Zi se încadrează la excepție de la reducere prevăzută de **art.1 alin.2 litera d)**
- 3 posturi asistent medical principal la Statie Hemodializa se încadrează la excepție de la reducere prevăzută de **art.1 alin.2 litera d)**
- 1 post asistent medical la Statie Hemodializa se încadrează la excepție de la reducere prevăzută de **art.1 alin.2 litera d)**
- 1 post Registrator medical la Statie Hemodializa se încadrează la excepție de la reducere prevăzută de **art.1 alin.2 litera d)**
- 4 posturi infirmier debutant la Statie Hemodializa se încadrează la excepție de la reducere prevăzută de **art.1 alin.2 litera d)**
- 4 posturi asistent medical principal la Ambulatoriu Integrat Spitalului se încadrează la excepție de la reducere prevăzută de **art.1 alin.2 litera d)**
- 1 post asistent medical la Ambulatoriu Integrat Spitalului se încadrează la excepție de la reducere prevăzută de **art.1 alin.2 litera d)**

- 2 posturi de Ingrijitoare de curatenie la Ambulatoriu Integrat Spitalului se încadrează la excepție de la reducere prevăzută de art.1 alin.2 litera d)
- 1 post Infirmiera la Bloc Operator se încadrează la excepție de la reducere prevăzută de art.1 alin.2 litera d)
- 1 post Farmacist primar-sef la Farmacie Spital se încadrează la excepție de la reducere prevăzută de art.1 alin.2 litera d)
- 1 post Farmacist la Farmacie Spital se încadrează la excepție de la reducere prevăzută de art.1 alin.2 litera d)
- 1 post asistent medical principal la Farmacie Spital se încadrează la excepție de la reducere prevăzută de art.1 alin.2 litera d)
- 1 post Asistent medical principal la Laborator Bacteriologie se încadrează la excepție de la reducere prevăzută de art.1 alin.2 litera d)
- 1 post Registrator medical la Laborator Imunoserologie, Contagioase Si Planificare Familiala se încadrează la excepție de la reducere prevăzută de art.1 alin.2 litera d)
- 1 post Chimist la Laborator Hematologie se încadrează la excepție de la reducere prevăzută de art.1 alin.2 litera d)
- 1 post Asistent medical principal la Laborator Hematologie se încadrează la excepție de la reducere prevăzută de art.1 alin.2 litera d)
- 1 post Medic la Laborator Radiologie Si Imagistica Medicala se încadrează la excepție de la reducere prevăzută de art.1 alin.2 litera d)
- 1 post Registrator medical la Laborator Radiologie Si Imagistica Medicala- Computer Tomograf Spital Si Ambulatoriu De Specialitate se încadrează la excepție de la reducere prevăzută de art.1 alin.2 litera d)
- 1 post Asistent medical A.P debutant la Serviciul De Anatomie Patologica se încadrează la excepție de la reducere prevăzută de art.1 alin.2 litera d)
- 1 post Medic la Serviciul De Anatomie Patologica- Copm. Citologie se încadrează la excepție de la reducere prevăzută de art.1 alin.2 litera d)
- 1 post Registrator medical la Serviciul De Anatomie Patologica- Copm. Histopatologie se încadrează la excepție de la reducere prevăzută de art.1 alin.2 litera d)
- 1/2 post asistent medical principal la Cabinet Medicina Muncii se încadrează la excepție de la reducere prevăzută de art.1 alin.2 litera d)
- 1 post Asistent medical principal la Cabinet boli infectioase se încadrează la excepție de la reducere prevăzută de art.1 alin.2 litera d)
- 1 post Medic coordinator la Csm Adulti Cu Stationar De Zi se încadrează la excepție de la reducere prevăzută de art.1 alin.2 litera d)
- 1 post Psiholog la Csm Adulti Cu Stationar De Zi se încadrează la excepție de la reducere prevăzută de art.1 alin.2 litera d)
- 1 post Asistent social la Csm Adulti Cu Stationar De Zi se încadrează la excepție de la reducere prevăzută de art.1 alin.2 litera d)
- 2 posturi asistent medical la Csm Adulti Cu Stationar De Zi se încadrează la excepție de la reducere prevăzută de art.1 alin.2 litera d)
- 1 post Instructor ergoterapeut la Csm Adulti Cu Stationar De Zi se încadrează la excepție de la reducere prevăzută de art.1 alin.2 litera d)
- 1 post Asistent social la Csm Copii se încadrează la excepție de la reducere prevăzută de art.1 alin.2 litera d)
- 1 post Instructor ergoterapeut la Csm Copii se încadrează la excepție de la reducere prevăzută de art.1 alin.2 litera d)
- 1 post Inginer de aparatura medicala la Compartiment Aparatura Medicala se încadrează la excepție de la reducere prevăzută de art.1 alin.2 litera d)
- 1 post Medic Serviciul De Management Al Calitatii Serviciilor Medicale se încadrează la excepție de la reducere prevăzută de art.1 alin.2 litera d)
- 1 post Consilier juridic debutant la Serviciul De Management Al Calitatii Serviciilor Medicale se încadrează la excepție de la reducere prevăzută de art.1 alin.2 litera d)
- 26 posturi Ingrijitoare de curatenie la Compartiment Ingrijitoare De Curatenie se încadrează la excepție de la reducere prevăzută de art.1 alin.2 litera d)
- 1 post Asistent medical principal la Cresa se încadrează la excepție de la reducere prevăzută de art.1 alin.2 litera d)

- 2 posturi Infirmiera la Cresa se încadrează la excepție de la reducere prevăzută de **art.1 alin.2 litera d)**
- 1 post Sef serviciu la Serviciul Financiar-Contabilitate Si Informatica se încadrează la excepție de la reducere prevăzută de **art.1 alin.2 litera d)**
- 1 post Magazioner la Magazie se încadrează la excepție de la reducere prevăzută de **art.1 alin.2 litera d)**
- 1 post Sef serviciu la Serviciul Resurse Umane Si Relatii Cu Publicul se încadrează la excepție de la reducere prevăzută de **art.1 alin.2 litera d)**
- 2 posturi Inspector de specialitate la Serviciul Resurse Umane Si Relatii Cu Publicul se încadrează la excepție de la reducere prevăzută de **art.1 alin.2 litera d)**
- 1 post Sef serviciu la Serviciul Tehnic Administrativ Si Psm se încadrează la excepție de la reducere prevăzută de **art.1 alin.2 litera d)**
- 1 post Inginer la Serviciul Tehnic Administrativ Si Psm se încadrează la excepție de la reducere prevăzută de **art.1 alin.2 litera d)**
- 1.5 post muncitor la Serviciul Tehnic Administrativ Si Psm se încadrează la excepție de la reducere prevăzută de **art.1 alin.2 litera d)**
- 1 post Sef formatie muncitor la Dietetica Si Bloc Alimentar se încadrează la excepție de la reducere prevăzută de **art.1 alin.2 litera d)**
- 1 post Muncitor la Dietetica Si Bloc Alimentar se încadrează la excepție de la reducere prevăzută de **art.1 alin.2 litera d)**

Numarul total de posturi exceptate conform OUG 77/2013 este de 218.

#### **M. Spitalul de Pneumoftiziologie Aiud**

- 1 post sef sectie la Sectia Pneumologie I se încadrează la excepție de la reducere prevăzută de **art.1 alin.2 litera d)**
  - 3 posturi de asistent medical pr. la Sectia Pneumologie I se încadrează la excepție de la reducere prevăzută de **art.1 alin.2 litera d)**
    - 1 post de asistent medical deb la Sectia Pneumologie I se încadrează la excepție de la reducere prevăzută de **art.1 alin.2 litera d)**
    - 3 posturi infirmier la Sectia Pneumologie I se încadrează la excepție de la reducere prevăzută de **art.1 alin.2 litera d)**
    - 1 post brancardier la Sectia Pneumologie I se încadrează la excepție de la reducere prevăzută de **art.1 alin.2 litera d)**
    - 1 post de medic specialist la Sectia Pneumologie II se încadrează la excepție de la reducere prevăzută de **art.1 alin.2 litera d)**
      - 3 posturi de asistent medical pr. la Sectia Pneumologie II se încadrează la excepție de la reducere prevăzută de **art.1 alin.2 litera d)**
      - 4 posturi de asistent medical la Sectia Pneumologie II se încadrează la excepție de la reducere prevăzută de **art.1 alin.2 litera d)**
      - 1 post de asistent medical deb la Sectia Pneumologie II se încadrează la excepție de la reducere prevăzută de **art.1 alin.2 litera d)**
      - 2 posturi de infirmier la Sectia Pneumologie II se încadrează la excepție de la reducere prevăzută de **art.1 alin.2 litera d)**
      - 1 post de ingrijitor curatenie la Sectia Pneumologie II se încadrează la excepție de la reducere prevăzută de **art.1 alin.2 litera d)**
      - 1 post de brancardier la Sectia Pneumologie II se încadrează la excepție de la reducere prevăzută de **art.1 alin.2 litera d)**
      - 1 post de sef laborator la Laborator analize medicale se încadrează la excepție de la reducere prevăzută de **art.1 alin.2 litera d)**
      - 1 post de farm/chimist/biolog la Laborator analize medicale se încadrează la excepție de la reducere prevăzută de **art.1 alin.2 litera d)**
      - 1 post de - medic specialist la Laborator Radiologie se încadrează la excepție de la reducere prevăzută de **art.1 alin.2 litera d)**
      - 2 posturi de - medic specialist la Laborator Explorari Functionale se încadrează la excepție de la reducere prevăzută de **art.1 alin.2 litera d)**
      - 1 post de asistent medical la Farmacie se încadrează la excepție de la reducere prevăzută de **art.1 alin.2 litera d)**

- 1 post medic specialist la Dispensar TBC se încadrează la excepție de la reducere prevăzută de art.1 alin.2 litera d)
- 1 post asistent medical pr la Dispensar TBC se încadrează la excepție de la reducere prevăzută de art.1 alin.2 litera d)
- 1 post de medic specialist la SPCIN se încadrează la excepție de la reducere prevăzută de art.1 alin.2 litera d)
- 1 post de asistent medical pr la SPCIN se încadrează la excepție de la reducere prevăzută de art.1 alin.2 litera d)
- 1 post de infirmier/agent DDD la SPCIN se încadrează la excepție de la reducere prevăzută de art.1 alin.2 litera d)
- 1 post medic specialist la Managementul calitatii serviciilor medicale se încadrează la excepție de la reducere prevăzută de art.1 alin.2 litera d)
- 1 post de consilier juridic specialist la Managementul calitatii serviciilor medicale se încadrează la excepție de la reducere prevăzută de art.1 alin.2 litera d)
- 1 post de economist specialist la Managementul calitatii serviciilor medicale se încadrează la excepție de la reducere prevăzută de art.1 alin.2 litera d)
- 2 post de economist la Financiar – contabilitate se încadrează la excepție de la reducere prevăzută de art.1 alin.2 litera d)
- 1 post de economist la Birou Resurse Umane se încadrează la excepție de la reducere prevăzută de art.1 alin.2 litera d)
- 1 post de consilier juridic la Birou Resurse Umane se încadrează la excepție de la reducere prevăzută de art.1 alin.2 litera d)
- 2 posturi de referent,functionar/arhivar la Birou Resurse Umane se încadrează la excepție de la reducere prevăzută de art.1 alin.2 litera d)
- 2 posturi de inginer la Serviciul Administrativ se încadrează la excepție de la reducere prevăzută de art.1 alin.2 litera d)
- 1 post de analist/programator/ing sistem la Serviciul Administrativ se încadrează la excepție de la reducere prevăzută de art.1 alin.2 litera d)
- 1 post de referent la Serviciul Administrativ se încadrează la excepție de la reducere prevăzută de art.1 alin.2 litera d)
- 1 post de magaziner la Serviciul Administrativ se încadrează la excepție de la reducere prevăzută de art.1 alin.2 litera d)
- 2 posturi de intretinere cladiri si instalatii la Muncitori se încadrează la excepție de la reducere prevăzută de art.1 alin.2 litera d)
- 6 posturi de deservire posturi fixe la Muncitori se încadrează la excepție de la reducere prevăzută de art.1 alin.2 litera d)

Numarul total de posturi exceptate conform OUG 77/2013 este de 55

#### **N. Scoala Specială de Educație Incluziva Alba**

- 1 post administrator patrimoniu se încadrează la excepție de la reducere prevăzută de art.1 alin.2 litera d)
  - 1 post asistent social se încadrează la excepție de la reducere prevăzută de art.1 alin.2 litera d)
  - 3 posturi de ingrijitor se încadrează la excepție de la reducere prevăzută de art.1 alin.2 litera d)
- Numarul total de posturi exceptate conform OUG 77/2013 este de 5 posturi

Pentru incadrarea in prevederile OUG 77/2013 in organigramele si statele de functii ale aparatului de specialitate al Consiliului Judetean Alba si institutiile publice subordonate acestuia, ~~mai~~ intervin urmatoarele modificari:

#### **A. Aparatul de specialitate al Consiliului Judetean Alba**

##### **La Directia Juridica si administratie publica**

- modificarea denumirii Compartimentului Monitorul Oficial al judetului in Compartimentul Trasparenta decizionala;
- modificarea denumirii Compartimentului Administratie publica si coordonare consilii locale in Compartimentul Administratie publica;



- transformarea Compartimentului Arhiva in Compartiment Cancelarie si arhiva;
- mutarea definitiva a functiei publice de consilier superior, (*Monica Cristea*), de la Compartimentul Monitorul Oficial al judetului la Compartimentul Administratie publica;
- mutarea functiei publice vacant, de consilier superior, de la Compartimentul Administratie publica la Compartimentul Trasparenta decizionala;
- mutarea functiei publice vacant de referent clasa III superior de la Compartimentul Administratie publica la Compartimentul Cancelarie si Arhiva. si transformarea in consilier principal;
- mutarea definitiva a functiei publice de referent clasa III superior (*Brudan Mihaela*), de la Compartimentul Suport implementare la Compartimentul Administratie publica;
- mutarea definitiva a functiei publice de consilier superior, (*Susman Dorina Emilia*), de la Biroul resurse umane si gestiunea functiilor publice la Compartimentul Administratie publica;
- mutarea definitiva a functiei publice de consilier principal, , (*Toader Ada Larisa*), de la Compartimentul Relatii publice la Compartimentul Administratie publica;
- **La Directia Dezvoltare si bugete**
- mutarea definitiva a functiei publice de consilier principal, (*Oprean Crasovean Daniela Lorena*), de la Compartimentul Relatii publice la Compartimentul Dezvoltare economica;
- mutarea definitiva a functiei publice de consilier superior, (*Catana Elisabeta*), de la Biroul resurse umane si gestiunea functiilor publice la Compartimentul Urmărire, încasare venituri și executare silită;
- **La Biroul resurse umane si gestiunea functiilor publice**
- modificarea denumirii biroului: Biroul resurse umane si gestiunea functiilor publice in Biroul resurse umane;
- mutarea definitiva a functiei publice de inspector asistent, (*Sinca George*), de la Compartimentul Protocol, relatii internationale la Biroul resurse umane;
- transformarea functie publice de consilier superior la Compartimentul Dezvoltare rurala in consilier juridic superior si mutarea lui la Biroul resurse umane.
- **La Directia Relatii publice si informatica**
- mutarea definitiva a functie publice de consilier superior, (*Leterna Simona Elena*), de la Biroul accesare si coordonare proiecte la Compartimentul Relatii publice;
- mutarea definitiva a functiei publice de consilier principal, (*Habean Adrian Lucian*), de la Compartimentul Gestiunea peisajelor culturale, managementul proiectelor la Compartimentul Achiziții publice;
- **La Directia Tehnica**
- mutarea definitiva a functiei publice de referent clasa III superior, (*Galdau Eleonora*), de la Compartimentul Administratie publica la Compartimentul Suport implementare;
- mutarea definitiva a functiei publice de inspector principal, (*Cutinici Diana*), de la Compartimentul Contractare, programe, sinteze la Compartimentul Materiale promoționale;
- **La Directia Amenajarea teritoriului si urbanism**
- Biroul Accesare si coordonare proiecte trece din subordonarea directa a presedintelui Consiliului Judetean in subordonarea directorului Directiei Amenajarea teritoriului si urbanism;
- mutarea definitiva a functiei publice de consilier principal, (*Marza Petru Iosif*), de la Compartimentul Amenajarea teritoriului, cadastru, monitorizare si control la Biroul Accesare si coordonare proiecte;

## **B. Directia Generala de Asistenta Sociala si protectia Copilului Alba**

- Mutarea unui post de asistent social practicant ocupat de Lupea Ioan George de la Serviciul Protecție de Tip Familial și Intervenție în Regim de Urgență Copii la Serviciul de Evaluare Complexă pentru Copii
- Mutarea unui post de asistent social specialist ocupat de Jakubinyi Beatrice de la Serviciul Protecție de Tip Familial și Intervenție în Regim de Urgență Copii la Serviciul Protecție de Tip Rezidențial Copii

- Mutarea unui post de muncitor calificat ocupat de Toma Andrei de la Compartimentul Deservire la Serviciul Protecția și Sănătatea Muncii
- transformarea Biroului Telefonul Copilului, Violența în Familie, Prevenirea și Combaterea Exploatării prin Muncă în Compartimentul Telefonul Copilului, Violența în Familie, Prevenirea și Combaterea Exploatării prin Muncă

**C. Directia de dezinsectie si ecologizare mediu Alba**

- înființarea Serviciului buget-venituri-cheltuieli ca va cuprinde în structura s-a compartimentele financiar contabil salarizare, aprovizionare desfacere, centrul de comercializare Aiud, centrul de comercializare Sebeș, centrul de comercializare Blaj și centrul de comercializare Alba Iulia

**D. Teatrul de pupusi "Prichindel" Alba Alba**

- Trecerea compartimentului marketing-cultural în subordinea contabilului șef

**E. Biblioteca Judeteana "Lucian Blaga" Alba**

- înființarea Secției de bibliografie, cu un post de bibliograf, cu studii superioare de lungă durată, gradul II obținut prin transformarea postului vacant de bibliotecar cu studii superioare de lungă durată, gradul II, de la „Secția adulți”

**F. Muzeul National al Unirii Alba**

- un post de conservator gradul IA- studii superioare, un post de conservator gradul II –studii de scurta durata, doua posturi restaurator gradul IA – studii superioare, două posturi restaurator gradul I- studii superioare, un post restaurator gradul I – studii de scurta durata, un post restaurator treapta I – studii medii din cadrul Secției arheologie –cercetare și restaurare conservare patrimoniu se mută la Centrul național de conservare – restaurare carte veche, iar denumirea Secției arheologie - cercetare și restaurare conservare patrimoniu devine Secția arheologie - cercetare.
- un post de conservator gradul IA – studii superioare din cadrul Secției istorie - muzeologie, bibliotecă și documentare se mută la Centrul național de conservare – restaurare carte veche.
- Transformarea postului întreg de consilier juridic, gradul I, în post cu timp parțial de muncă (4 ore/zi) și înființarea unui post cu timp parțial de muncă (4 ore/zi) de inspector de specialitate, gradul II, în cadrul Compartimentului juridic și resurse umane, post necesar desfășurării activității de resurse umane – pregătire concursuri, examene, evaluări personal, completare și transmitere REVISAL, elaborarea documentelor specifice resurselor umane. Este nevoie de postul de inspector de specialitate pentru resurse umane deoarece instituția se confruntă cu lipsa de personal specializat în acest domeniu. Post vacant exceptat de la desființare conform art. 1, alin. (2), lit. b. din O.U.G. 77/2013.

**G. Centrul de Cultura "Augustin Bena" Alba Iulia**

- Serviciul Artistic de fanfară se va transforma în Serviciul artistic de fanfară și orchestra de cameră având în componență două compartimente; compartimentul Ansamblul artistic de fanfară și compartimentul Orchestra de cameră.
- Se desființează serviciul Orchestra de cameră cu compartimentul Secretariat și bibliotecă muzicală iar compartimentul Orchestra de cameră trece la serviciul Ansamblul artistic de fanfară și orchestra de cameră; Posturile de artist instrumentist gradul II și solist instrumentist treapta II din cadrul serviciului Orchestra de cameră compartimentul Orchestra de cameră se mută la serviciul Ansamblul artistic de fanfară și orchestra de cameră compartimentul Orchestra de cameră. Postul de artist instrumentist gradul II, mai sus menționat, se transformă în postul de concert maestru.

- Se desființează serviciul Proiecte și programe culturale, editare tipărituri și promovare cu cele două compartimente: compartimentul Organizare evenimente culturale și compartimentul Editare tipărituri, PR, marketing și CDI. Cele trei posturi de referenți treapta IA se mută de la serviciul Proiecte și programe culturale, editare tipărituri și promovare compartimentul Organizare evenimente culturale la compartimentul Organizare evenimente culturale și editare tipărituri nou înființat.

#### H. Spitalul Județean de Urgență Alba

- Sectia medicina interna- comp reumatologie
  - transformare postului de medic in medic specialist ;
  - mutare 1 post de asistent medical cu S la sectia medicina interna.
- Sectia medicina interna- comp pneumologie
  - mutare 1 post de infirmiera debutanta la sectia medicina interna.
- Sectia gastroenterologie
  - transformare 2 posturi de asistent medical principal in post de asistent medical.
- Sectia cardiologie
  - transformare 1 post de registrator medical in post de statistician medical principal
- Sectia oncologie medicala
  - transformare 1 post de infirmiera debutanta in post de infirmiera
- Sectia oncologie medicala – comp. paleatie
  - transformare 1 post de asistent medical principal in post de asistent medical principal S.
- Comp, diabet zaharat, nutritie si boli metabolice
  - transformare 1 post de asistent medical S in post asistent medical principal S.
- Sectia chirurgie generala
  - transformare 2 posturi de asistent medical principal in asistent medical ;
  - transformare 1 post de infirmiera in post de brancardier.
- Sectia urologie
  - transformare 1 post de asistent medical in post de asistent medical principal.
- Sectia obstetrica –ginecologie
  - transformare 1 post de asistent medical principal in post de asistent medical.
- Sectia pediatrie
  - transformare 1 post de medic in post de medic specialist;
  - transformare 1 post de asistent medical principal in asistent medical principal S.
    - Sectia ortopedie si traumatologie
      - transformare 2 posturi de gipsar principal in gipsar medical.
- Sectia ATI
  - transformare 3 posturi de asistent medical in asistent medical principal.
- Sectia Boli infectioase
  - transformare 1 post de registrator medical principal in registrator medical.
- Sectia psihiatrie acuti
  - transformare 1 post de psiholog principal in post de psiholog ;
  - transformare 1 post de ingrijitoare de curatenie de la comp. ingrijitoare de curatenie. in post de asistent medical principal.
- Sectia recuperare , medicina fizica si balneologie
  - transformare 1 post de sora medicala in sora medicala principala.
- UPU
  - modificare 1 post de secretar in secretar dactilograf I ;
  - transformare 3 posturi de statistician medical principal in registrator medical principal.
- Cabinet gastroenterologie
  - transformare 1 post de asistent medical principal in sora medicala principala.
- Cabinet nefrologie
  - transformare 1 post de asistent medical principal in asistent medical.
- Cabinet neurologie
  - transformare 1 post de asistent medical in post de asistent medical principal.

- Cabinet ortopedie traumatologie
- transformare 1 post de asistent medical principal in asistent medical.
- Cabinet oftalmologie
- transformare 1 post de asistent medical principal in asistent medical principal S;
- mutare 1 post de asistent medical la cabinetul cardiologie.
- Fisier dispensar policlinica
- transformare 1 post de registrator medical in statistician medical.
- Statistica
  - transformare 1 post de asistent medical principal in asistent medical.
- Bloc operator
- transformare 1 post de asistent medical in asistent medical principal
- Farmacie spital
- transformare 1 post de asistent medical in asistent medical debutant.
- Laborator radiologie si imagistica medicala
- transformare 1 post de asistent medical debutant in post de asistent medical principal
- transformare 1 post de registrator medical in statistician medical.
- Compartiment aparatura medicala
- mutare 1 post de asistent medical principal la Laborator radiologie si imagistica medicala.
- Cresa
- transformare 1 post de instructor medical principal in instructor medical.
- Compartiment de internari-informatii
  - transformare 1 post de registrator medical principal in registrator medical.
- Serviciul resurse umane
  - transformare 1 post de inspector de specialitate I in economist IA.
- Serviciul tehnic administrativ si PSM
- transformare 1 post de inspector de specialitate II in inspector de specialitate I.
- Muncitori indirect productivi
- transformare 2 posturi muncitor I (instalator) in muncitori II (instalator);
- transformare 1 post de muncitor I (fochist) in post de muncitor III (fochist).
- Compartiment religios
  - transformare 2 posturi preot in preot I.

#### **I. Spitalul de Pneumoftiziologie Aiud**

- trecerea in structura Serviciului Administrativ a urmatoarelor compartimente:

- Compartiment Informatic.
- Capela.

- Trecerea in structura Biroului RUNOS din structura serviciului Administrativ a urmatoarelor compartimente:

- Compartimentul Servicii Interne (Secretariat-registratura si Arhiva.
- Compartimentul Juridic.

In exercitarea atributiilor ce-i revin, prevazute la art.104-(2), lit.,a" din Legea administratiei publice locale nr.215/2001, republicata, presedintele consiliului județean întocmește și supune spre aprobare consiliului județean organigrama și statul de funcții al aparatului de specialitate precum și ale institutiilor publice din subordine.

Proiectul de hotarare a fost întocmit in conformitate cu prevederile legale in vigoare.

Șef birou,  
HORATIU SUCIU

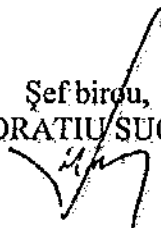

ORGANIGRAMA  
CONSILIULUI JUDEȚEAN ALBA

Total personal din care:	161
- aparatul de specialitate din care:	147
- de conducere:	3
- conducători:	17
- funcții publice:	15
- contractuali:	2
- execuțivi:	127
- funcții publice:	104
- contractuali:	23
- manageri școli:	4
- servicii salvenor:	10

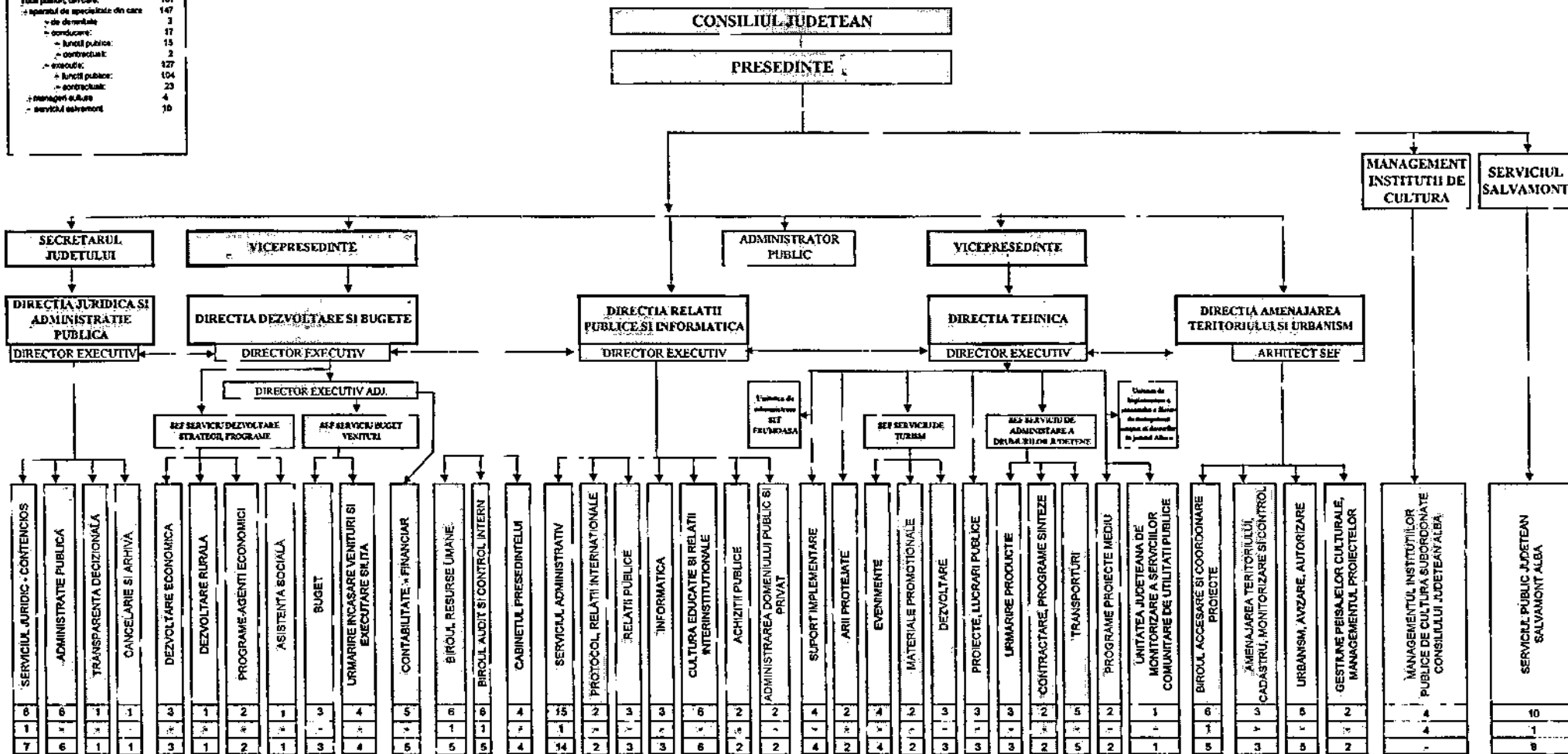

## STAT DE FUNCȚII

al aparatului de specialitate al Consiliului județean Alba

Nr. crt.	Denumirea funcției	Clasa	Gradul profesional	Număr posturi
1	Președinte			1
2-3	Vicepreședinte			2
4	Secretar al județului			1
<i>Cabinetul președintelui</i>				
5-8	Consilier			4
<i>Administrator public</i>				
9	Administrator public			1
<b>DIRECȚIA JURIDICĂ ȘI ADMINISTRAȚIE PUBLICĂ</b>				
10	Director executiv			1
<i>Serviciul juridic-contencios</i>				
11	Șef serviciu			1
12-17	Consilier juridic	I	superior	6
18	Consilier juridic	I	principal	1
<i>Administrație publică</i>				
19-20	Consilier	I	superior	2
21-22	Consilier	I	principal	2
23-24	Referent	III	superior	2
<i>Transparența decizională</i>				
25	Consilier	I	superior	1
<i>Cancelarie și arhivă</i>				
26	Inspector de specialitate gr.I			1
27	Consilier	I	principal	1
<b>DIRECȚIA DEZVOLTARE ȘI BUGETE</b>				
28	Director executiv			1
29	Director executiv adjunct			1
<i>Serviciul dezvoltare, strategii, programe</i>				
30	Șef serviciu			1
<i>Dezvoltare economică</i>				
31	Inspector	I	superior	1
32	Consilier	I	principal	1
33	Consilier	I	asistent	1
<i>Dezvoltare rurală</i>				
34	Consilier	I	superior	1
<i>Programe - agenți economici</i>				
35	Consilier	I	superior	1
36	Consilier	I	asistent	1
<i>Asistenta socială</i>				
37	Consilier	I	superior	1
<i>Serviciul buget-venituri</i>				
38	Șef serviciu			1
<i>Buget</i>				

39-40	Consilier	I	superior	2
41	Consilier	I	principal	1
Umărire, încasare venituri și execuare silită				
42-43	Consilier	I	superior	2
44	Consilier	I	principal	1
45	Consilier juridic	I	debutant	1
Contabilitate-financiar				
46-49	Consilier	I	superior	4
50	Consilier	I	principal	1
<b>BIROUL RESURSE UMANE</b>				
51	Şef birou			1
52	Consilier	I	superior	1
53	Consilier juridic	I	superior	1
54-55	Consilier	I	principal	2
56	Inspector	I	asistent	1
<b>BIROUL AUDIT SI CONTROL INTERN</b>				
57	Sef birou	I	superior	1
58-60	Auditor	I	superior	3
61	Consilier juridic	I	superior	1
62	Consilier	I	principal	1
<b>DIRECȚIA RELAȚII PUBLICE ȘI INFORMATICĂ</b>				
63	Director executiv			1
<i>Serviciul administrativ</i>				
64	Şef serviciu gr. II			1
65	Inspector de specialitate gr.I A			1
66	Referent treapta I A			1
67-68	Referent treapta I			2
69-70	Îngrijitor			2
71-77	Şofer I			7
78	Muncitor calificat II			1
<i>Protocol, relatii internationale</i>				
79-80	Consilier	I	superior	2
<i>Relații publice</i>				
81-82	Consilier	I	superior	2
83	Consilier	I	principal	1
<i>Informatică</i>				
84-86	Consilier	I	superior	3
<i>Cultură, educație și relații interinstituționale</i>				
87-89	Consilier	I	superior	3
90	Consilier	I	principal	1
91	Inspector de specialitate gr.I A			1
92	Referent treapta IA			1
<i>Achiziții publice</i>				
93	Consilier	I	superior	1
94	Consilier	I	principal	1
<i>Administrarea domeniului public și privat</i>				
95	Consilier	I	superior	1
96	Consilier	I	asistent	1
<b>DIRECȚIA TEHNICĂ</b>				
97	Director executiv			1
<i>Suport implementare.</i>				
98-99	Consilier	I	superior	2

100	Consilier	I	principal	1
101	Referent	III	superior	1
	<i>Arii protejate</i>			
102	Consilier juridic	I	superior	1
103	Consilier	I	superior	1
	<i>Serviciul de turism</i>			
104	Şef serviciu			1
	<i>Evenimente</i>			
105	Consilier	I	superior	1
106	Inspector	I	superior	1
107	Consilier	I	asistent	1
108	Inspector	I	principal	1
	<i>Materiale promotionale</i>			
109	Consilier	I	superior	1
110	Inspector	I	principal	1
	<i>Dezvoltare</i>			
111	Consilier	I	superior	1
112-113	Consilier	I	principal	2
	<i>Proiecte, lucrări publice</i>			
114	Consilier	I	superior	1
115	Referent de specialitate	II	superior	1
116	Inspector	I	principal	1
	<i>Serviciul de administrare a drumurilor judeţene</i>			
117	Şef serviciu			1
	<i>Urmărire producţie</i>			
118-120	Consilier	I	superior	3
	<i>Contractare, programe, sinteze</i>			
121-122	Consilier	I	superior	2
	<i>Transporturi</i>			
123-125	Consilier	I	superior	3
126-127	Referent treapta IA			2
	<i>Programe, proiecte, mediu</i>			
128	Consilier	I	superior	1
129	Inspector	I	superior	1
	<i>Unitatea judeţeană de monitorizare a serviciilor comunitare de utilităţi publice</i>			
130	Consilier	I	superior	1
	<b>DIRECTIA AMENAJAREA TERITORIULUI SI URBANISM</b>			
131	Arhitect şef			1
	<i>Amenajarea teritoriului, cadastru, monitorizare si control</i>			
132-134	Consilier	I	superior	3
	<i>Urbanism, avizare, autorizare</i>			
135-139	Consilier	I	superior	5
	<i>Gestiunea peisajelor culturale, managementul proiectelor</i>			
140-141	Consilier	I	superior	2
	<b>BIROUL ACCESARE SI COORDONARE PROIECTE</b>			
142	Şef birou			1
143-144	Consilier	I	superior	2
145-146	Consilier	I	principal	2
147	Consilier	I	asistent	1
	<b>TOTAL</b>			<b>147</b>

**MANAGEMENTUL UNITATILOR DE CULTURA**



1-4	Director -manager			4
	<b>TOTAL</b>			<b>4</b>
<b>SERVICIUL PUBLIC JUDETEAN SALVAMONT ALBA</b>				
1	Sef serviciu gr.II			1
2-10	Salvator montan gradul I			9
	<b>TOTAL</b>			<b>10</b>
	<b>TOTAL GENERAL</b>			<b>161</b>

ORGANIGRAMA DIRECTIEI GENERALE DE ASISTENTA SOCIALA SI PROTECTIA COPILULUI ALBA

TOTAL POSTURI: 1200  
 FUNCTII PUBLICE DE CONDUCERE: 14  
 FUNCTII PUBLICE DE EXECUTIE: 136  
 PERSONAL CONTRACTUAL: 1050  
 - DE CONDUCERE: 17  
 - DE EXECUTIE: 1032

Anexa nr. 3 la Proiectul de Hotărâre al  
 Consiliului Județean Alba nr. 144/19.07.2013

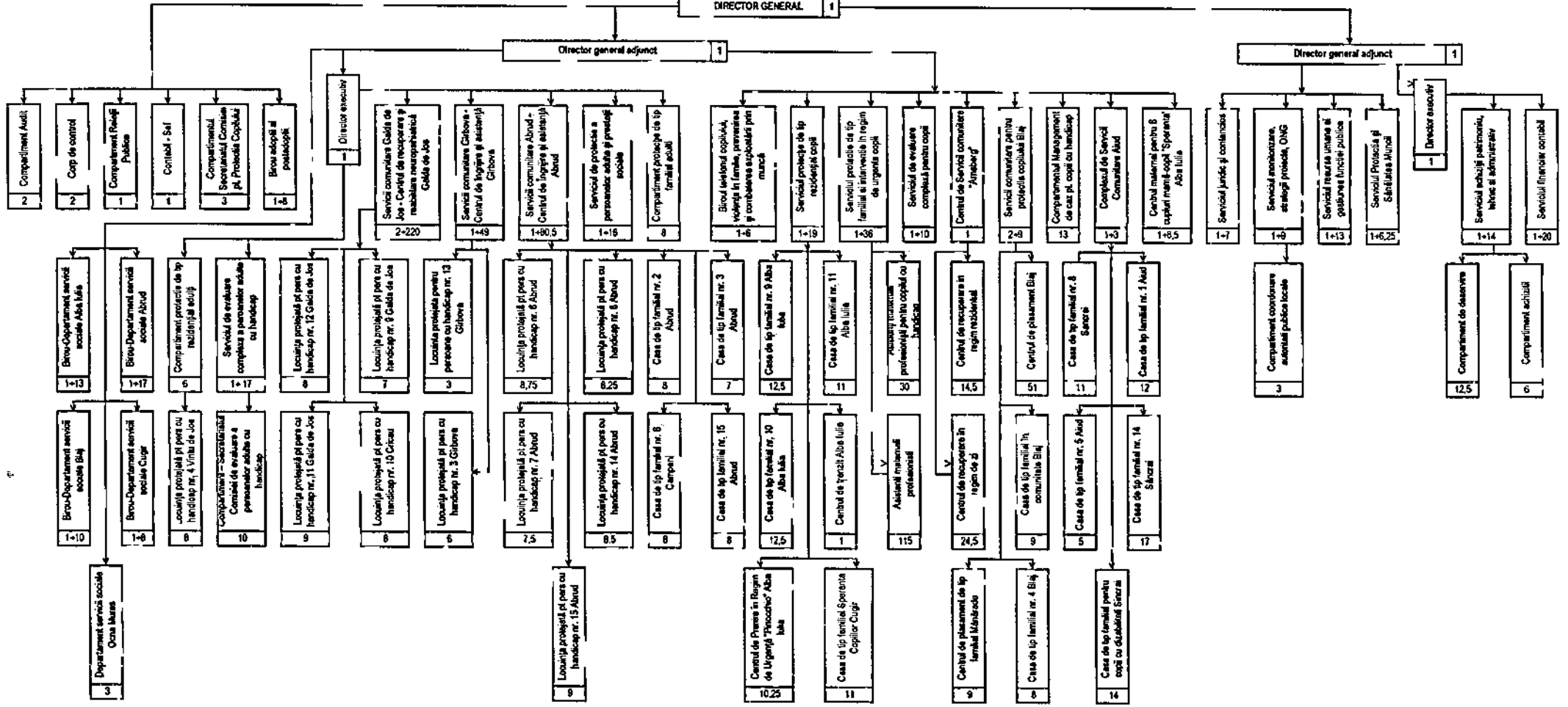
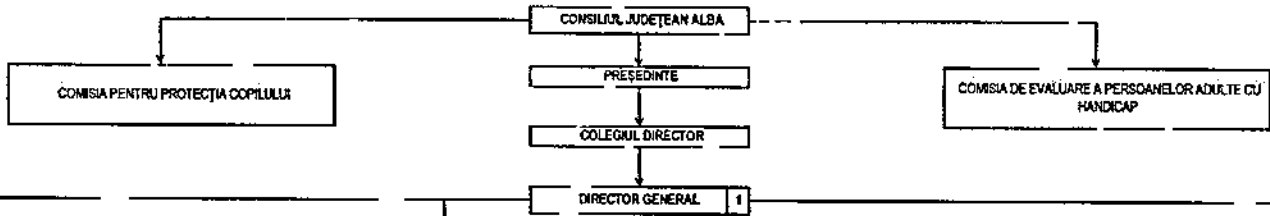

**STAT DE FUNCȚII**  
**AL DIRECȚIEI GENERALE DE ASISTENȚĂ SOCIALĂ ȘI PROTECȚIA COPILULUI ALBA**

Nr. Crt	Denumirea funcției	Clasa/ Studii	Gradul	Număr de posturi
<b>Aparatul Direcției</b>				
1*	Director general - gradul II			1
2*	Director general adjunct - gradul II			1
3*	Director general adjunct - gradul II			1
<b>Compartiment Audit</b>				
4**	Auditor	I	superior	2
<b>Corpul de Control</b>				
5**	Consilier	I	superior	1
6**	Consilier	I	principal	1
<b>Serviciul Juridic și Contencios</b>				
7*	Șef serviciu -- gradul II			1
8**	Consilier juridic	I	superior	3
9**	Consilier juridic	I	principal	2
10**	Consilier juridic	I	asistent	1
11**	Consilier juridic	I	debutant	1
<b>Compartimentul - Secretariatul Comisiei pentru Protecția Copilului</b>				
12**	Consilier juridic	I	superior	1
13**	Consilier juridic	I	principal	1
14**	Consilier	I	superior	1
<b>Compartimentul Relații Publice</b>				
15**	Consilier	I	principal	1
<b>Serviciu Resurse Umane și Gestiunea Funcției Publice</b>				
16*	Șef serviciu - gradul II			1
17**	Consilier	I	superior	6
18**	Consilier	I	principal	1
19**	Consilier	I	asistent	2
20**	Referent	III	superior	1
21	Inspector de specialitate IA	S		1
22	Referent IA	SSD		1
23	Referent I A	M		1
<b>Serviciul Monitorizare, Strategii, Programe, Proiecte și ONG</b>				
24*	Șef serviciu - gradul II			1
25**	Consilier	I	superior	5
26**	Consilier	I	principal	3
27**	Consilier	I	asistent	1
<b>Compartimentul de Coordonare a Autorităților Publice Locale</b>				
28**	Consilier	I	superior	1
29**	Consilier	I	principal	2
<b>Serviciul de Evaluare Complexă a Persoanelor Adulte cu Handicap</b>				
30	Șef serviciu – gradul II	S		1
31	Medic specialist (medicina internă)	S		0,5
32	Medic specialist (medicina internă)	S		0,25
33	Medic specialist (traumatolog)	S		0,25
34	Medic specialist (psihiatru)	S		0,25
35	Medic primar (neurolog)	S		0,25
36	Medic primar (oftalmolog)	S		0,25
37	Medic specialist (medicina de recuperare)	S		0,25
38	Medic specialist (medicina de recuperare)	S		0,25
39	Medic specialist (medicină de familie)	S		0,25
40	Medic primar (expert. a capac. de muncă)	S		0,5

Nr. Crt	Denumirea funcției	Clasa/ Studii	Gradul	Număr de posturi
41	Medic (generalist)	S		1
42	Medic (expert. medic, a capac. de munca)	S		1
43	Psiholog principal	S		0,5
44	Psiholog specialist	S		1,5
45	Psiholog practicant	S		1
46	Asistent social principal	SSD;S		3
47	Asistent social specialist	SSD;S		1
48	Asistent social practicant	SSD;S		1
49	Inspector de specialitate IA	SSD;S		1
50	Inspector de specialitate I	SSD;S		1
51	Inspector de specialitate II	SSD;S		1
52	Referent IA	M		1
<b>Compartimentul – Secretariatul Comisiei de Evaluare a Persoanelor Adulte cu Handicap</b>				
53	Medic specialist - președintele Comisiei	S		1
54	Consilier juridic I A	S		1
55**	Consilier juridic	I	principal	1
56	Inspector de specialitate I	S		1
57	Inspector de specialitate II	SSD;S		1
58	Referent I A	M		2
59	Referent I	M		1
60	Referent II	M		1
61	Secretar	M		1
<b>Serviciul de Evaluare Complexă pentru Copii</b>				
62	Șef serviciu – gradul II	S		1
63	Psiholog specialist	S		1
64	Psiholog practicant	S		1
65	Medic (neuropsihiatru pediatru)	S		0,5
66	Medic primar (psihiatru pediatru)	S		0,5
67	Psihopedagog principal	S		0,5
68	Psihopedagog	S		0,5
69	Psihopedagog	S		1
70	Medic primar (pediatru)	S		1
71	Asistent social principal	SSD;S		2
71	Asistent social practicant	SSD;S		1
72	Asistent social specialist	SSD;S		1
<b>Compartiment Management de caz pentru copii cu handicap</b>				
73**	Consilier	I	superior	5
74**	Consilier	I	principal	5
75**	Consilier	I	asistent	2
76**	Consilier	I	debutant	1
<b>Serviciul Protecție de Tip Rezidențial Copii</b>				
77*	Șef serviciu - gradul II			1
78**	Consilier	I	superior	3
79**	Consilier	I	principal	4
80**	Consilier	I	asistent	2
81**	Consilier	I	debutant	2
82	Inspector de specialitate debutant	S		2
83	Psiholog specialist	S		1
84	Psiholog practicant	S		1
85	Asistent social principal	SSD;S		2
86	Asistent social specialist	SSD;S		1
86	Asistent social debutant	SSD;S		1
<b>Serviciul Protecție de tip Familial și Intervenție în Regim de Urgență Copii</b>				
87*	Șef serviciu - gradul II			1
88**	Consilier	I	superior	11
89**	Consilier	I	principal	10
90**	Consilier	I	debutant	2
91	Psiholog specialist	S		1
92	Psiholog practicant	S		2

Nr. Crt	Denumirea funcției	Clasa/ Studii	Gradul	Număr de posturi
93	Inspector de specialitate IA	SSD:S		1
94	Asistent social principal	SSD;S		1
95	Asistent social specialist	SSD;S		2
96	Asistent social practicant	SSD;S		2
97	Asistent social debutant	SSD;S		2
<b>Biroul Adopției și Postadopției</b>				
98*	Șef birou - gradul II			1
99**	Consilier	I	superior	3
100	Psiholog specialist	S		2
101	Psiholog practicant	S		1
102	Consilier juridic I	S		1
103	Consilier juridic II	S		1
<b>Compartiment Telefonul Copilului, violența în familie, prevenirea și combaterea exploatării prin muncă</b>				
105	Psiholog practicant	S		1
106	Asistent social specialist	SSD;S		3
107	Asistent social practicant	SSD;S		1
108	Asistent social debutant	SSD;S		1
109	Referent IA	M		1
<b>Activitate protecție persoane adulte cu handicap</b>				
110*	Director executiv – gradul II	S		1
<b>Serviciul de Protecție a Persoanelor Adulte și Prestații Sociale</b>				
111*	Șef serviciu - gradul II			1
112**	Consilier	I	superior	3
113**	Consilier	I	principal	2
114**	Consilier	I	asistent	1
115**	Referent	III	superior	2
116	Inspector de specialitate IA	S		2
117	Inspector de specialitate II	S		1
118	Asistent social debutant	SSD;S		2
119	Referent IA	M		2
120	Referent IA	SSD		1
<b>Compartimentul Protecție de Tip Familial Adulți</b>				
121**	Consilier	I	principal	3
122**	Consilier	I	asistent	2
123**	Consilier	I	debutant	1
124	Asistent social debutant	SSD;S		1
125	Psiholog stagiar	S		1
<b>Compartimentul Protecție de Tip Rezidențial Adulți</b>				
126**	Consilier	I	superior	1
127**	Consilier	I	principal	1
128**	Consilier	I	asistent	2
129**	Consilier	I	debutant	1
130	Asistent social specialist	SSD;S		1
<b>Birou - Departament Servicii Sociale Alba Iulia</b>				
131	Șef birou - gradul II	S		1
<b>Centrul de Pregătire și Sprijinire a Reintegrării sau Integrării Copilului în Familie</b>				
132	Psiholog specialist	S		1
133	Psiholog practicant	S		1
134**	Consilier	I	principal	4
135**	Consilier	I	asistent	3
<b>Centrul de Consiliere și Sprijin pentru Părinți și Copii</b>				
136	Asistent social principal	SSD;S		2
137	Asistent social specialist	SSD;S		1
138	Consilier juridic I	S		1
<b>Birou - Departament Servicii Sociale Cugir</b>				
139	Șef Birou - gradul II	S		1
<b>Centrul de Pregătire și Sprijinire a Reintegrării sau Integrării Copilului în Familie</b>				
140	Psiholog practicant	S		1

Nr. Crt	Denumirea funcției	Clasa/ Studii	Gradul	Număr de posturi
141**	Consilier	I	superior	1
142	Consilier juridic I A	S		1
143	Consilier juridic I	S		1
144	Asistent social principal	SSD;S		1
<b>Centrul de Consiliere și Sprijin pentru Părinți și Copii</b>				
145	Asistent social principal	SSD;S		2
146	Asistent social specialist	SSD;S		1
<b>Departamentul Servicii Sociale Ocna Mureș</b>				
147	Asistent social principal	SSD;S		1
148	Asistent social specialist	SSD;S		1
149	Asistent social practicant	SSD;S		1
<b>Activitate economică</b>				
150*	Director executiv – gradul II	S		1
151	Contabil-șef – gradul II	S		1
<b>Serviciul Financiar – Contabil</b>				
152*	Șef serviciu - gradul II			1
153**	Consilier	I	superior	6
154**	Consilier	I	principal	1
155**	Referent	III	superior	3
156	Referent I	M		1
157	Inspector de specialitate I	SSD;S		1
158	Inspector de specialitate II	SSD;S		3
159	Inspector de specialitate IA	SSD;S		1
160	Referent IA	M		4
<b>Serviciul Achiziții, Patrimoniu Tehnic și Administrativ</b>				
161*	Șef serviciu - gradul II			1
162**	Consilier	I	superior	4
163**	Consilier	I	principal	2
164	Inspector de specialitate IA	SSD;S		6
165	Inspector de specialitate I	SSD;S		1
166	Referent IA	M		1
<b>Compartimentul Achiziții</b>				
167**	Consilier	I	superior	3
168	Inspector de specialitate	IA		1
169	Inspector de specialitate	II	SSD;S	1
170	Consilier juridic debutant	S		1
<b>Serviciul Protecția și Sănătatea Muncii</b>				
171	Șef serviciu - gradul II	S		1
172	Medic specialist	S		0,25
173	Inspector de specialitate IA	SSD;S		1
174	Inspector de specialitate I	SSD;S		1
175	Inspector de specialitate II	SSD;S		1
176	Nutriționist/Dietetician	PL;SSD;S		1
	Muncitor calificat I (întreținere)	G;M		1
177	Referent IA	M		1
<b>Compartimentul de Deservire</b>				
178	Administrator I	M		1
179	Șofer I	G;M		5
180	Muncitor calificat I (întreținere)	G;M		2
181	Muncitor calificat III (întreținere)	G;M		0,5
182	Inspector de specialitate I	SSD;S		1
183	Îngrijitor	G		3
<b>Asistenți Maternali Profesioniști</b>				
184	Asistent maternal profesionist	M;G		115
<b>Asistenți Maternali Profesioniști pentru Copilul cu Handicap</b>				
185	Asistent maternal profesionist	M;G		30
<b>Servicii Comunitare Abrud</b>				
<b>Centrul de Îngrijire și Asistență Abrud</b>				
186	Șef centru - gradul II	S		1

Nr. Crt	Denumirea funcției	Clasa/ Studii	Gradul	Număr de posturi
187	Psiholog practicant	S		1
188	Asistent social principal	SSD:S		1
189	Asistent social specialist	SSD:S		2
190	Asistent medical principal	PL		4
191	Asistent medical	PL		3
192	Fiziokinetoterapeut	S		1
193	Masor principal	M		3
194	Masor	M		3
195	Infirmier	G		28
196	Administrator I	M		1
197	Magaziner	M		1
198	Inspector de specialitate I A	S		0,5
199	Inspector de specialitate I	S		1
200	Inspector de specialitate II	S		1
201	Referent IA	M		1
202	Muncitor calificat I (mecanic)	M; G		1
203	Muncitor calificat II (mecanic)	M; G		1
204	Muncitor calificat I (electrician)	M; G		1
205	Muncitor calificat I (dulgher)	M;G		1
206	Muncitor calificat I (tâmplar)	M; G		1
207	Muncitor calificat I (întretinere)	M; G		1
208	Muncitor calificat I (bucătar)	M; G		1
209	Muncitor calificat II (bucătar)	M; G		2
210	Muncitor calificat III (bucătar)	M;G		3
211	Muncitor calificat IV (bucătar)	M;G		1
212	Muncitor calificat I (lenjereasă)	M;G		2
213	Muncitor calificat I (focist)	M;G		4
214	Ingrijitor	G		1
215	Spălătoreasă	G		2
216	Paznic	M;G		5
217	Sofer I	G		2
<b>Casa de Tip Familial nr. 15 Abrud</b>				
218	Educator principal	M		5
219	Educator	M		3
<b>Casa de Tip Familial nr. 2 Abrud</b>				
220	Educator principal	M		4
221	Educator	M		2
222	Asistent social specialist	SSD:S		1
223	Psihopedagog	S		1
<b>Casa de Tip Familial nr. 3 Abrud</b>				
224	Asistent social practicant	SSD:S		1
225	Educator principal	M		4
226	Educator	M		2
<b>Locuintă protejată pentru persoane cu handicap nr. 15 Abrud</b>				
227	Asistent medical	PL		1
228	Asistent social debutant	S		1
229	Educator principal	M		3
230	Educator	M		4
<b>Casa de Tip Familial nr. 6 Câmpeni</b>				
231	Asistent social principal	SSD:S		1
232	Asistent social specialist	SSD:S		1
233	Asistent medical principal	PL;SSD		1
234	Educator principal	M		1
235	Educator	M		4
<b>Locuintă Protejată pentru Persoane cu Handicap nr. 14 Abrud</b>				
236	Asistent social specialist	SSD:S		0,5
237	Asistent medical	PL		1
238	Educator principal	M		4
239	Educator	M		3

Nr. Crt	Denumirea funcției	Clasa/ Studii	Gradul	Număr de posturi
<b>Locuința Protejată pentru Persoane cu Handicap nr. 6 Abrud</b>				
240	Asistent social specialist	SSD;S		0,5
241	Asistent medical	M;PL;SSD		0,25
242	Educator principal	M		5
243	Educator	M		3
<b>Locuința Protejată pentru Persoane cu Handicap nr. 7 Abrud</b>				
244	Asistent social debutant	SSD;S		1
245	Asistent medical	PL;SSD		0,5
246	Educator principal	M		4
247	Educator	M		2
<b>Locuința Protejată pentru Persoane cu Handicap nr. 8 Abrud</b>				
248	Asistent social debutant	SSD;S		1
249	Asistent medical	PL;SSD		0,25
250	Educator principal	M		4
251	Educator	M		3
<b>Birou - Departament Servicii Sociale Abrud</b>				
252	Șef Birou - gradul II	S		1
<b>Centrul de Pregătire și Sprijinire a Reintegrării sau Integrării Copilului în Familie</b>				
253	Psiholog specialist	S		1
254	Consilier juridic IA	S		1
255	Asistent social principal	SSD;S		3
256	Asistent social specialist	SSD;S		3
<b>Centrul de Consiliere și Sprijin pentru Părinți și Copii</b>				
257	Psiholog practicant	SSD;S		1
258	Asistent social specialist	SSD;S		1
259	Asistent social principal	SSD;S		4
260	Asistent social practicant	SSD;S		1
261	Asistent social debutant	SSD;S		2
<b>Centrul de Tranziț Alba Iulia</b>				
262	Asistent social specialist	S		1
<b>Centrul de Primire în Regim de Urgență "Pinocchio" Alba Iulia</b>				
263	Medic (pediatru)	S		0,25
264	Asistent social practicant	SSD;S		1
265	Psiholog practicant	S		1
266	Educator principal	M		4
267	Educator	M		4
<b>Casa de Tip Familial nr. 9 Alba Iulia</b>				
268	Psihopedagog principal	S		0,5
269	Psihopedagog	S		0,5
270	Psiholog practicant	S		0,5
271	Asistent social debutant	S		0,5
272	Educator principal	M		4
273	Educator	M		4
274	Îngrijitor	G		2
275	Administrator I	M		0,5
<b>Casa de Tip Familial nr. 10 Alba Iulia</b>				
276	Psihopedagog principal	S		0,5
277	Psihopedagog	S		0,5
278	Asistent social debutant	SSD;S		0,5
279	Psiholog practicant	S		0,5
280	Educator principal	M		5
281	Educator	M		4
282	Îngrijitor	G		1
283	Administrator I	M		0,5
<b>Casa de Tip Familial nr. 11 Alba Iulia</b>				
284	Asistent social debutant	S		1
285	Psiholog practicant	S		1
286	Educator principal	M		4
287	Educator	M		5



Nr. Crt	Denumirea funcției	Clasa/ Studii	Gradul	Număr de posturi
<b>Centrul de Servicii Comunitare "Arnsberg"</b>				
288	Șef centru - gradul II	S		1
<b>Centrul de Recuperare în Regim Rezidențial</b>				
289	Medic primar (pediatru)	S		0,5
290	Medic primar (medicina de recuperare)	S		0,25
291	Medic specialist (medicina de recuperare)	S		0,25
292	Medic (pediatru)	S		0,5
293	Psiholog specialist	S		1
294	Psiholog practicant	S		1
295	Psiholog stagiar	S		1
296	Asistent social principal	SSD;S		1
297	Psihopedagog	S		1
298	Kinetoterapeut principal	S		1
299	Kinetoterapeut	S		1
300	Fiziokinetoterapeut	S		1
301	Fiziokinetoterapeut specialist	S		1
302	Asistent medical principal	M;PL;SSD		2
303	Muncitor calificat I (spălătoreasă)	G		0,5
304	Muncitor calificat II (spălătoreasă)	G		0,5
305	Îngrijitor	G		1
<b>Centrul de Recuperare în Regim de Zi</b>				
306	Medic primar (neurologie infantilă)	S		0,5
307	Medic primar (medicina de recuperare)	S		0,25
308	Medic specialist (medicina de recuperare)	S		0,25
309	Medic (pediatru)	S		0,5
310	Kinetoterapeut principal	S		4
311	Kinetoterapeut principal	S		0,5
312	Kinetoterapeut principal	S		0,5
313	Kinetoterapeut	S		2
314	Fiziokinetoterapeut	S		1
315	Profesor C.F.M.	S		1
316	Psiholog practicant	S		4
317	Psihopedagog principal	S		0,5
318	Psihopedagog	S		0,5
319	Psihopedagog	S		1
320	Logoped	S		1
321	Asistent medical principal	M;PL;SSD		2
322	Pedagog de recuperare	PL		1
323	Masor	M		0,5
324	Masor	M		0,5
325	Referent IA	M		1
326	Muncitor calificat I (spălătoreasă)	G		0,5
327	Muncitor calificat II (spălătoreasă)	G		0,5
328	Îngrijitor			1
<b>Servicii Comunitare pentru Protecția Copilului Blaj</b>				
329	Șef Servicii comunitare – gradul II	S		1
330	Adjunct șef Servicii comunitare – gradul II	S		1
331	Inspector de specialitate IA	S		1
332	Inspector de specialitate II	S		1
333	Referent IA	M		2
334	Magaziner	M		1
335	Muncitor calificat I (întreținere)	M;G		2
336	Șofer I	G		2
<b>Centrul de Plasament Blaj</b>				
337	Medic specialist (neurolog)	S		0,25
338	Medic specialist (pediatru)	S		0,5
339	Medic specialist (psihiatru)	S		0,25
340	Asistent social specialist	SSD;S		1

Nr. Crt	Denumirea funcției	Clasa/ Studii	Gradul	Număr de posturi
341	Asistent social practicant	SSD;S		2
342	Asistent social debutant	SSD;S		3
343	Psiholog specialist	S		0,5
344	Psiholog specialist	S		0,5
345	Psiholog practicant	S		1
346	Inspector de specialitate II	S		2
347	Instructor de educatie	M		1
348	Educator principal	M		11
349	Educator	M		13
350	Asistent medical principal	M;PL;SSD		2
351	Asistent medical	M;PL;SSD		2
352	Kinetoterapeut	S		1
353	Muncitor calificat I (bucătar)	M;G		3
354	Muncitor calificat II (bucătar)	M;G		1
355	Muncitor calificat III (bucătar)	M;G		1
356	Muncitor calificat I (lenjereasă)	M;G		1
357	Îngrijitor	G		3
358	Muncitor calificat I (tâmplar)	G		1
<b>Casa de Tip Familial în Comunitate Blaj</b>				
359	Profesor/educator – grad didactic I	S		1
360	Asistent social practicant	SSD;S		1
361	Educator principal	M		4
362	Educator	M		3
<b>Centrul de Plasament de Tip Familial Mănărade</b>				
363	Profesor/educator - - grad didactic I	S		1
364	Asistent social practicant	SSD;S		1
365	Asistent social debutant	SSD;S		1
366	Educator principal	M		3
367	Educator	M		3
<b>Casa de Tip Familial nr. 4 Blaj</b>				
368	Psihopedagog	S		0,5
369	Asistent social debutant	SSD;S		0,5
370	Educator principal	M		4
371	Educator	M		2
372	Îngrijitor	G		1
<b>Birou - Departament Servicii Sociale Blaj</b>				
373	Șef birou - gradul 2	S		1
<b>Centrul de Pregătire și Sprijinire a Reintegrării sau Integrării Copilului în Familie</b>				
374**	Consilier	I	superior	1
375**	Consilier	I	asistent	1
376	Consilier juridic I	S		1
377	Consilier juridic IA	S		1
378	Asistent social principal	S		2
379	Asistent social specialist	S		1
<b>Centrul de Consiliere și Sprijin pentru Părinți și Copii</b>				
380	Asistent social specialist	SSD;S		1
381	Asistent social practicant	SSD;S		1
382	Psiholog practicant	S		1
<b>Complexul de Servicii Comunitare Aiud</b>				
383	Șef Complex –gradul II	S		1
384	Magaziner	M		1
385	Muncitor calificat II (de întreținere)	G		1
386	Paznic	G		1
<b>Casa de Tip Familial nr. 8 Sâncraii</b>				
387	Psihopedagog principal	S		1
388	Psihopedagog	S		1
389	Educator principal	M		4
390	Educator	M		3
391	Asistent social practicant	SSD;S		1

Nr. Crt	Denumirea funcției	Clasa/ Studii	Gradul	Număr de posturi
392	Asistent medical	S		0,5
393	Asistent medical principal	PL;SSD		0,5
<b>Casa de Tip Familiar nr. 1 Aiud</b>				
394	Psihopedagog principal	S		1
395	Psihopedagog	S		1
396	Educator principal	M		4
397	Educator	M		2
398	Asistent medical	S		0,5
399	Asistent medical principal	PL;SSD		0,5
400	Îngrijitor	G		1
401	Muncitor calificat II (de întreținere)	G;M		1
402	Muncitor calificat III (de întreținere)	G;M		1
<b>Casa de Tip Familiar pentru Copii cu Dizabilități Sâncrai</b>				
403	Psihopedagog principal	S		1
404	Psihopedagog	S		1
405	Asistent medical	PL;SSD		1
406	Educator principal	M		6
407	Educator	M		5
<b>Casa de Tip Familiar nr. 5 Aiud</b>				
408	Educator	M		5
<b>Casa de Tip Familiar nr. 14 Sâncrai</b>				
409	Psiholog practicant	S		1
410	Asistent social debutant	SSD;S		1
411	Educator principal	M		7
412	Educator	M		5
413	Asistent medical	PL;SSD		1
414	Îngrijitor	G		2
<b>Casa de Tip Familiar "Speranța Copiilor" Cugir</b>				
415	Educator principal	S		1
416	Educator	S		1
417	Educator principal	M		4
418	Educator	M		2
419	Educatoare - educator	M		2
420	Asistent social specialist	SSD;S		1
<b>Centrul Maternal pentru 6 cupluri mamă - copil "Speranța" Alba Iulia</b>				
421	Șef centru - gradul II	S		1
422	Psiholog specialist	S		1
423	Asistent medical principal	PL;SSD		1
424	Asistent medical	PL;SSD		1
425	Educator principal	SSD		1
426	Educator principal	M		1
427	Educator	SSD		2
428	Educator	M		1
429	Administrator I	M		0,5
<b>Servicii Comunitare Galda de Jos</b>				
<b>Centrul de Recuperare și Reabilitare Neuropsihiatrică Galda de Jos</b>				
430	Șef centru - gradul II	S		1
431	Adjunct șef centru - gradul II	SSD;S		1
432	Medic primar	S		2
433	Medic primar (psihiatru)	S		0,5
434	Medic primar (psihiatru)	S		0,5
435	Medic specialist (psihiatru)	S		2
436	Asistent social principal	SSD;S		2
437	Asistent social specialist	SSD;S		2
438	Asistent social practicant	SSD;S		1
439	Asistent social debutant	SSD;S		1
440	Psiholog practicant	S		2
441	Psiholog specialist	S		3
442	Instructor de ergoterapie	M;PL		1

Nr. Crt	Denumirea funcției	Clasa/ Studii	Gradul	Număr de posturi
443	Asistent medical principal	M;PL;SSD		22
444	Asistent medical	M;PL;SSD		15
445	Masor principal	M		2
446	Masor	M		3
447	Infirmier	G		116
448	Farmacist	S		2
449	Fiziokinetoterapeut	S		1
450	Fiziokinetoterapeut specialist	S		1
451	Inspector de specialitate I	S		3
452	Magaziner	G;M		1
453	Kinetoterapeut	S		1
454	Kinetoterapeut principal	S		1
455	Profesor C.F.M. principal	S		1
456	Profesor C.F.M.	S		1
457	Muncitor calificat III (bucătar)	M;G		7
458	Muncitor calificat I (instalator)	M;G		1
459	Muncitor calificat I (electrician)	M;G		3
460	Muncitor calificat II (electrician)	M;G		1
461	Muncitor calificat I (tâmplar)	M;G		1
462	Muncitor calificat I (frizer)	M;G		2
463	Muncitor calificat I (focist)	M;G		6
464	Muncitor calificat II (focist)	M;G		3
465	Spălătoreasă	M;G		6
466	Muncitor calificat III (lenjercasa)	M;G		1
467	Muncitor calificat I (croitoreasă)	M;G		1
468	Șofer I	M;G		1
<b>Locuința Protejată pentru Persoane cu Handicap nr. 9 Galda de Jos</b>				
469	Educator principal	M		4
470	Educator	M		2
471	Infirmier	G		1
<b>Locuința Protejată pentru Persoane cu Handicap nr. 10 Cricău</b>				
472	Asistent social debutant	S		1
473	Educator principal	M		4
474	Educator	M		3
<b>Locuința Protejată pentru Persoane cu Handicap nr. 11 Galda de Jos</b>				
475	Asistent medical	PL		1
476	Educator principal	M		5
477	Educator	M		3
<b>Locuința Protejată pentru Persoane cu Handicap nr. 12 Galda de Jos</b>				
478	Educator principal	M		5
479	Educator	M		3
<b>Servicii Comunitare Gârbova</b>				
<b>Centrul de Îngrijire și Asistență Gârbova</b>				
480	Șef centru (medic primar) – gradul II	S		1
481	Inspector de specialitate II	SSD;S		1
482	Asistent social principal	SSD;S		1
483	Asistent social specialist	SSD;S		1
484	Psiholog practicant	S		1
485	Psiholog specialist	S		1
486	Kinetoterapeut	S		1
487	Masor	M		2
488	Asistent medical principal	M;PL;SSD		3
489	Asistent medical	M;PL;SSD		1
490	Infirmier	G		24
491	Administrator I	M		1
492	Magaziner	M		1
493	Muncitor calificat III (bucătar)	G;M		1
494	Muncitor calificat II (bucătar)	G;M		2
495	Muncitor calificat I (bucătar)	G;M		1

Nr. Crt	Denumirea funcției	Clasa/ Studii	Gradul	Număr de posturi
496	Spălătorcasă	G		1
497	Muncitor calificat III (lenjereasă)	G		1
498	Sofer I	M		1
499	Muncitor calificat I	G;M		2
500	Muncitor calificat II (întreținere)	G;M		1
501	Muncitor necalificat I	G		1
<b>Locuință Protejată pentru Persoane cu Handicap nr. 13 Gârbova</b>				
502	Educator	M		1
503	Infirmier	G		2
<b>Locuință Protejată pentru Persoane cu Handicap nr. 3 Gârbova</b>				
504	Infirmier	G		1
505	Educator principal	M		3
506	Educator	M		1
507	Asistent social specialist	S		1
508	Asistent social debutant	S		1
<b>Locuință Protejată pentru Persoane cu Handicap nr. 4 Vințu de Jos</b>				
509	Asistent medical principal	M;PL;SSD		1
510	Educator principal	M		5
511	Educator	M		2
<b>TOTAL GENERAL</b>				<b>1200</b>

NOTA :

- \* funcție publică de conducere
- \*\* funcție publică de execuție

ROMANIA  
JUDEȚUL ALBA  
CONSILIUL JUDEȚEAN

ORGANIGRAMA  
DIRECȚIEI PUBLICE COMUNITARE DE EVIDENȚĂ A  
PERSOANELOR

Anexa nr.5 la Proiectul de hotărâre al  
Consiliului Județean Alba nr.144 din  
19.07.2013

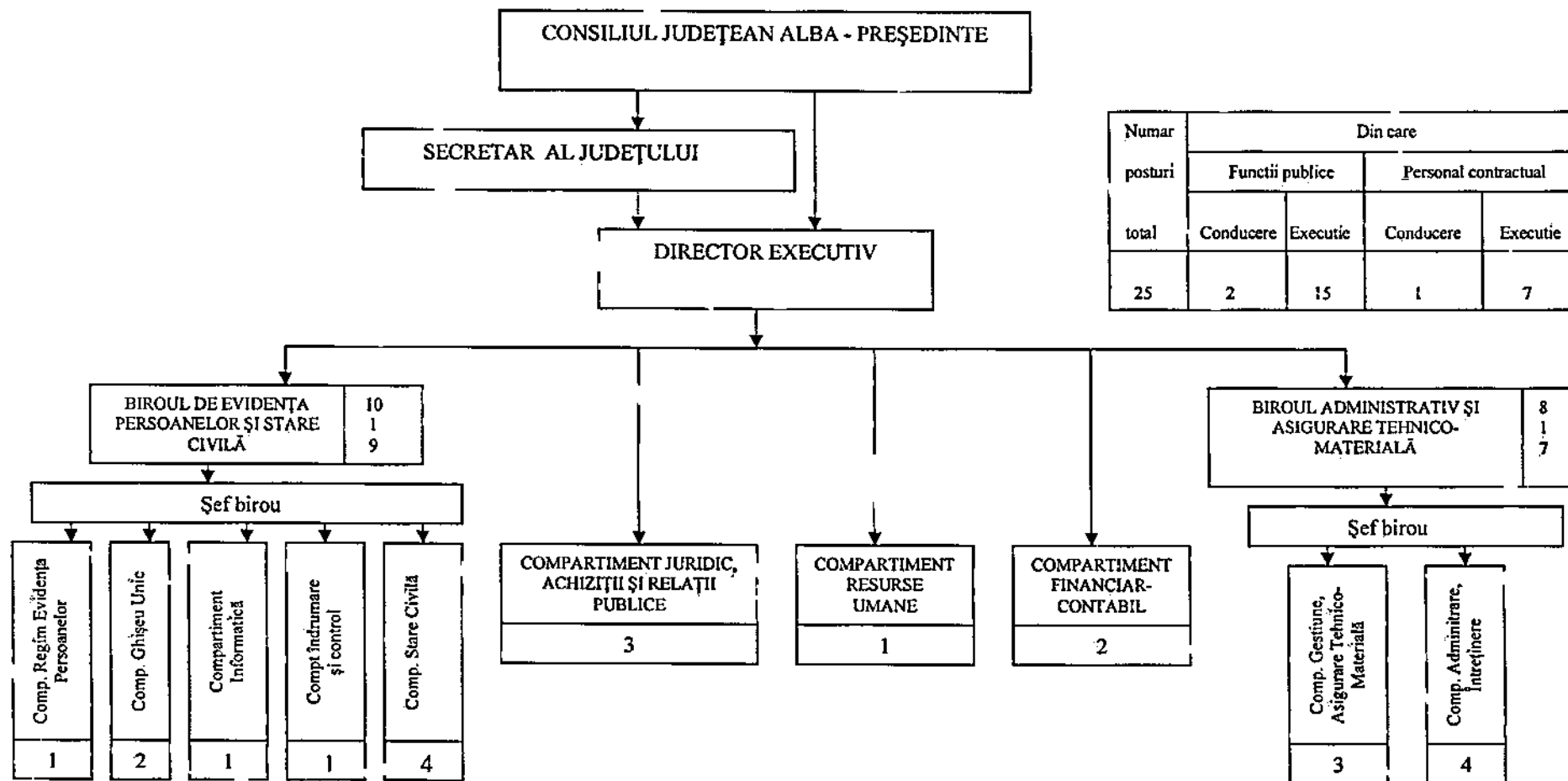

Numar posturi	Din care			
	Funcții publice		Personal contractual	
total	Conducere	Executie	Conducere	Executie
25	2	15	1	7

**STAT DE FUNCȚII**  
**Al Direcției Publice Comunitare de Evidență a Persoanelor**

Nr.crt.	Denumirea funcției	Clasa	Grad profesional	Număr de posturi
1.	Director executiv	I	Superior	1
<b>Biroul Evidența Persoanelor și Stare Civilă cu compartimentele 1, 2, 3, 4, 5</b>				
2.	Șef birou treapta 2-consilier	I	Superior	1
<b>1.Compartiment Regim Evidența Persoanelor</b>				
3.	Consilier	I	Debutant	1
<b>2. Ghișeu Unic</b>				
4.	Inspector	I	Superior	1
5.	Inspector	I	Principal	1
<b>3.Compartiment informatică</b>				
6.	Consilier	I	Superior	1
<b>4.Compartiment îndrumare și control</b>				
7.	Inspector	I	Principal	1
<b>5. Compartiment Stare Civilă</b>				
8.	Consilier	I	Superior	1
9-10.	Inspector	I	Superior	2
11.	Inspector	I	Principal	1
<b>Compartiment Juridic, Achiziții și Relații Publice</b>				
12-13.	Consilier	I	Superior	2
14.	Referent	III	Principal	1
<b>Compartiment Resurse Umane</b>				
15.	Consilier	I	Superior	1
<b>Compartiment Financiar Contabil</b>				
16.	Consilier	I	Superior	1
17.	Inspector	I	Principal	1
<b>Biroul Administrativ și Asigurare Tehnico Materială cu compartimentele 1 și 2</b>				
18.	Șef birou gradul I			1
<b>1.Compartiment Gestiune și Asigurare Tehnico Materială</b>				
19.	Consilier gradul IA			1
20.	Funcționar arhivar			1
21.	Curier			1
<b>3.Compartiment Administrare Întreținere</b>				
22.	Muncitor calificat treapta I			1
23.	Îngrijitor			1
24-25.	Șofer treapta I			2
<b>TOTAL</b>				<b>25</b>

## ORGANIGRAMA TEATRULUI DE PĂPUŞI „PRICHINDEL,, ALBA IULIA

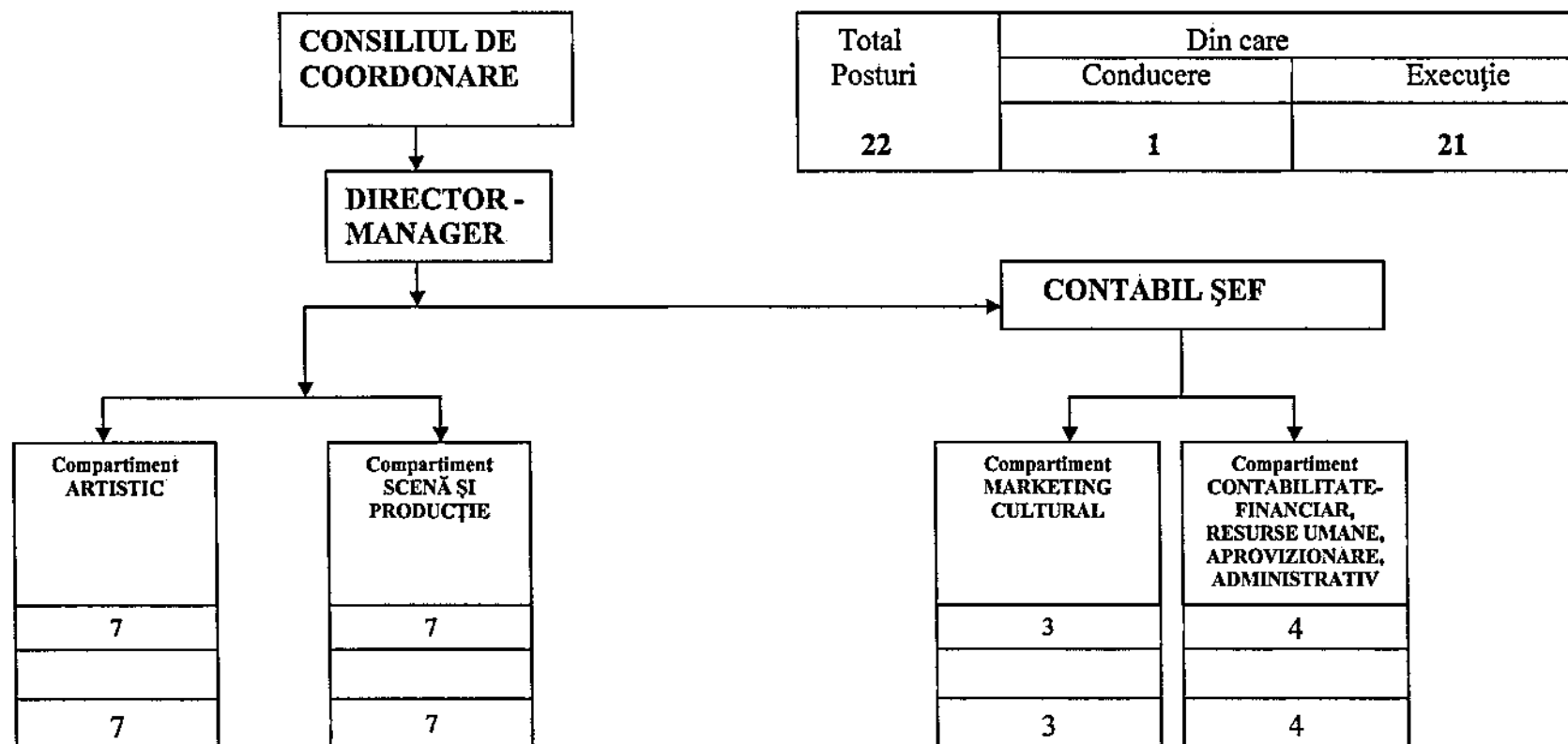



**STAT DE FUNCTII**  
**la Teatrul de Păpuși "Prichindel" Alba Iulia**

Nr.crt.	Denumirea funcției	Nivelul studiilor	Număr posturi
	<b>TOTAL</b>		<b>22</b>
	Din care		
1	Contabil șef		1
	<b>COMPARTIMENT ARTISTIC</b>		<b>7</b>
2-4	Actor teatru – gradul I	S	3
5-6	Actor mânăitor păpuși –marionete - gradul I *)	S	2
7-8	Actor mânăitor păpuși –marionete - gradul II *)	S	2
	<b>COMPARTIMENT SCENA SI PRODUCTIE</b>		<b>7</b>
9	Regizor scena (culise) – gradul II	S	1
10	Operator sunet – gradul I	S	1
11	Operator lumini - gradul I *)	S	1
12	Muncitor calificat (croitor)- I	M	1
13	Muncitor calificat (tamplar)–I	M	1
14-15	Muncitor calificat (mânăitor montator decor)- I	M	2
	<b>COMPARTIMENT MARKETING CULTURAL</b>		<b>3</b>
16	Secretar literar – gradul I	S	1
17-18	Impresar artistic – gradul III	S	2
	<b>COMPARTIMENT CONTABILITATE, FINANCIAR, RESURSE UMANE, APROVIZIONARE, ADMINISTRATIV</b>		<b>4</b>
19	Inspector de specialitate – gradul I	S	1
20	Referent de specialitate - gradul III	S	1
21	Referent – treapta I	M	1
22	Muncitor calificat - II		1

\*)NOTA: În cazul în care persoanele, pentru care s-a primit aprobarea nominală de la Ministerul Culturii și Patrimoniului Național pentru a ocupa funcție corespunzătoare nivelului de studii superioare, nu mai îndeplinesc criteriile stabilite prin Ordinul Ministrului Culturii și Patrimoniului Național nr 2089/2010, Teatrul de Păpuși „Prichindel Alba Iulia” va solicita, în acest sens, modificarea statutului de funcții.

## ORGANIGRAMA BIBLIOTECII JUDEȚENE „LUCIAN BLAGA” ALBA

Total posturi	Din care:			
	Conducere	Execuție		
		Specialitate	Administrativ, resurse umane	Deservire
28	1	20	3	4

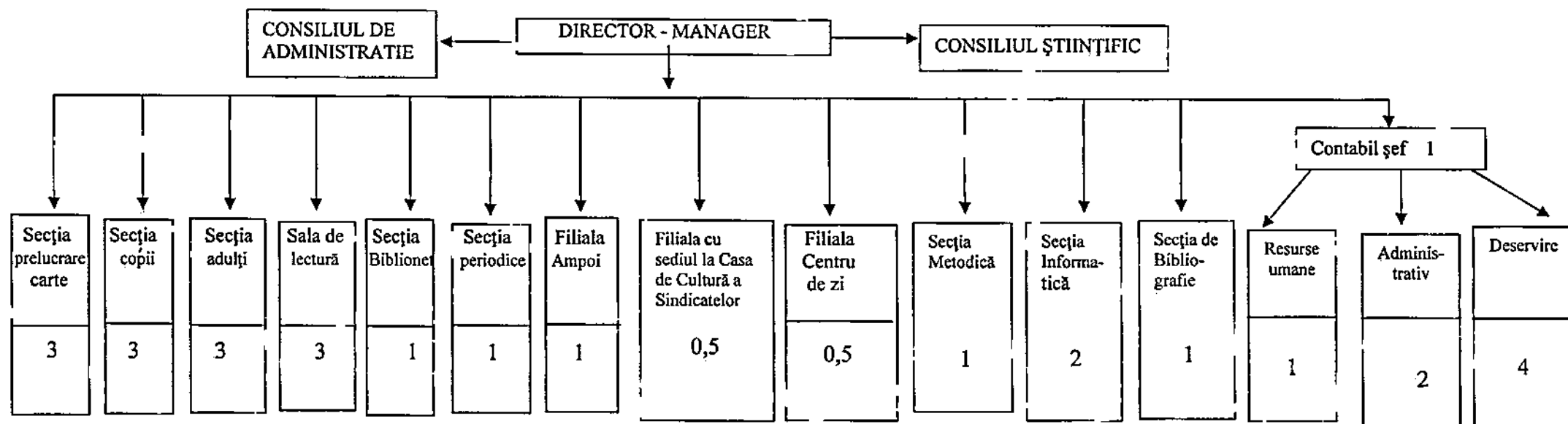

**STAT DE FUNCȚII**  
**al Bibliotecii Județene „Lucian Blaga” Alba**

Nr. crt.	Denumirea funcției	Grad/ treaptă	Nivelul studiilor	Număr posturi
1	Contabil șef	I	S	1
2	<u>SECȚIA PRELUCRARE CARTE</u>			
	Bibliotecar	IA	S	1
	Bibliotecar	I	M	2
3	<u>SECȚIA COPII</u>			
	Bibliotecar	I	SSD	2
	Bibliotecar	I	M	1
4	<u>SECȚIA ADULȚI</u>			
	Bibliotecar	IA	S	1
	Bibliotecar	I	S	2
5	<u>SALA DE LECTURĂ</u>			
	Bibliotecar	IA	S	1
	Bibliotecar	I	S	1
	Bibliotecar	II	S	1
6	<u>SECȚIA BIBLIONET</u>			
	Bibliotecar	I	S	1
7	<u>SECȚIA PERIODICE</u>			
	Bibliotecar	I	S	1
8	<u>FILIALA AMPOI</u>			
	Bibliotecar	I	S	1
9	<u>FILIALA cu sediul la Casa de Cultură a Sindicatelor</u>			
	Bibliotecar	I	PL	0,5
10	<u>FILIALA CENTRU DE ZI</u>			
	Bibliotecar	I	PL	0,5
11	<u>SECȚIA METODICĂ</u>			
	Bibliotecar	I	S	1
12	<u>SECȚIA INFORMATICĂ</u>			
	Inginer de sistem	I	S	1
	Operator	I	M	1
13	<u>SECȚIA DE BIBLIOGRAFIE</u>			
	Bibliograf	II	S	1
14	<u>RĂSURSE UMANE</u>			
	Economist	IA	S	1
15	<u>ADMINISTRATIV</u>			
	Secretar-dactilograf	IA	M	1
	Magaziner		M	1
16	<u>DESERVIRE</u>			
	Muncitor calificat (Legător carte)	I	M	1
	Șofer	I	M	1
	Îngrijitor		M	2
	<b>TOTAL POSTURI:</b>			<b>28</b>

TOTAL	60
COND	6
EXEC	54

Anexa nr. 11 la Proiectul de Hotarare al Consiliului Judtean Alba nr. 144/19.07.2013

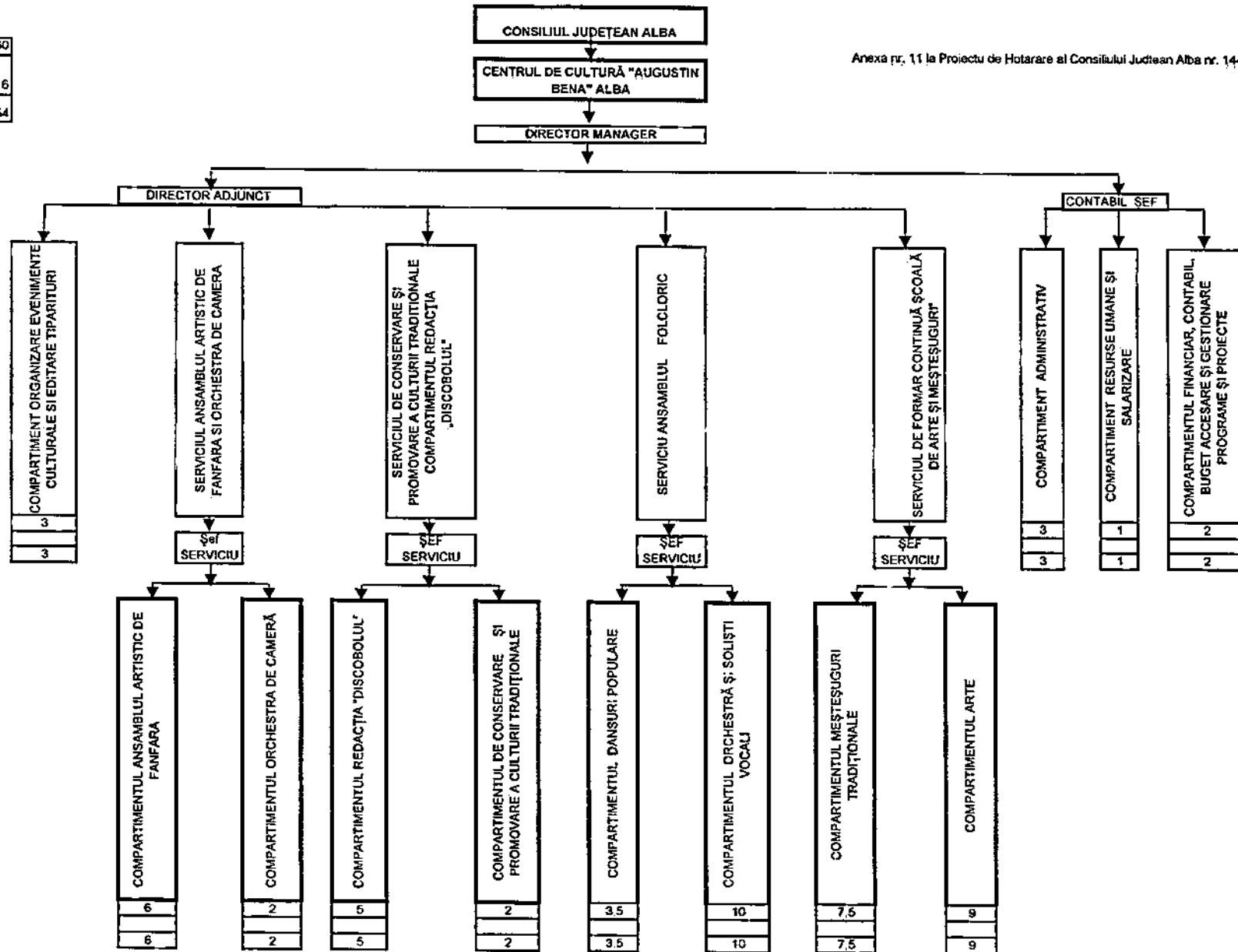

Anexa nr. 12 la Proiectul de Hotarare  
al Consiliului Judetean Alba nr. 144/ 19.07.2013

**STAT DE FUNCȚII  
AL CENTRULUI DE CULTURĂ „AUGUSTIN BENA” ALBA**

Nr. crt.	Denumirea funcției	Nivelul studiilor	Număr posturi
1	<b>DIRECTOR ADJUNCT</b> gradul I	S	1
2	<b>Contabil șef</b> gradul I	S	1
<b>SERVICIUL DE CONSERVARE ȘI PROMOVARE A CULTURII TRADIȚIONALE, REDACȚIA „DISCOBOLUL”</b>			
3	Șef serviciu	S	1
<b>COMPARTIMENTUL DE CONSERVARE ȘI PROMOVARE A CULTURII TRADIȚIONALE</b>			
4	Referent gradul IA	S	1
5	Referent gradul I	S	1
<b>COMPARTIMENTUL REDACȚIA „DISCOBOLUL”</b>			
6-7	Redactor gradul IA	S	2
8	Redactor gradul II	S	1
9	Redactor treapta I	M	1
10	Secretar redacție gradul II	S	1
<b>SERVICIUL DE FORMARE CONTINUĂ « ȘCOALA DE ARTE ȘI MEȘTESUGURI »</b>			
11	Șef serviciu gradul I	S	1
<b>COMPARTIMENTUL ARTE</b>			
12-16	Expert gradul I	S	5
17	Expert gradul II (1 cu ½ normă)	S	0,5
18-20	Instructor treapta I	M	3
21	Instructor treapta III (1 cu ½ normă)	M	0,5
<b>COMPARTIMENTUL MEȘTESUGURI TRADIȚIONALE</b>			
22-25	Muncitor calificat II		4
26	Muncitor calificat III		1
27	Muncitor calificat I (1 cu ½ normă)		0,5
28	Expert gradul I	S	1
29	Instructor treapta II	M	1
<b>SERVICIUL ANSAMBLUL FOLCLORIC</b>			
30	Șef serviciu gradul I	S	1
<b>COMPARTIMENTUL ORCHESRTĂ ȘI SOLIȘTI VOCALI</b>			
31-33	Solist instrumentist treapta I		3
34-35	Solist instrumentist treapta II		2
36	Solist instrumentist treapta III		1

37	Solist vocal gradul II	S	1
38-39	Solist vocal treapta II		2
40	Solist vocal treapta I ( 2 posturi cu ½ normă)		1
<b>COMPARTIMENTUL DANSURI POPULARE</b>			
41	Dansator treapta I (1 cu ½ normă)		0,5
42-44	Dansator treapta II (6 cu ½ normă)		3
<b>SERVICIUL ANSAMBLUL ARTISTIC DE FANFARA ȘI ORCHESTRA DE CAMERĂ</b>			
45	Șef serviciu gradul I	S	1
<b>COMPARTIMENTUL ANSAMBLUL ARTISTIC DE FANFARĂ</b>			
46-48	Instrumentist treapta I (5 cu ½ normă)		2,5
49	Instrumentist treapta III (2 cu ½ normă)		1
50-52	Artist instrumentist gradul I (5 cu ½ normă)	S	2.5
<b>COMPARTIMENTUL ORCHESTRA DE CAMERĂ</b>			
53	Concert maestru gradul II	S	1
54	Solist instrumentist treapta II	M	1
<b>COMPARTIMENTUL FINANCIAR, CONTABIL , BUGET, ACCESARE ȘI GESTIONARE PROGRAME ȘI PROIECTE</b>			
55	Economist gradul IA	S	1
56	Referent treapta I	M	1
<b>COMPARTIMENTUL RESURSE UMANE ȘI SALARIZARE</b>			
57	Referent gradul I A	S	1
<b>COMPARTIMENTUL ADMINISTRATIV</b>			
58	Secretar treapta I	M	1
59	Șofer I	M	1
60	Îngrijitor		1
<b>COMPARTIMENTUL ORGANIZARE EVENIMENTE CULTURALE ȘI EDITARE TIPĂRITURI</b>			
61-63	Referent treapta IA	M	3
<b>TOTAL</b>			<b>60</b>

ORGANIGRAMA MUZEULUI NAȚIONAL AL UNIRII ALBA IULIA

TOTAL POSTURI	DIN CARE:		
	CONDUCERE	SPECIALIT.	DESERV.
76	7	49	20

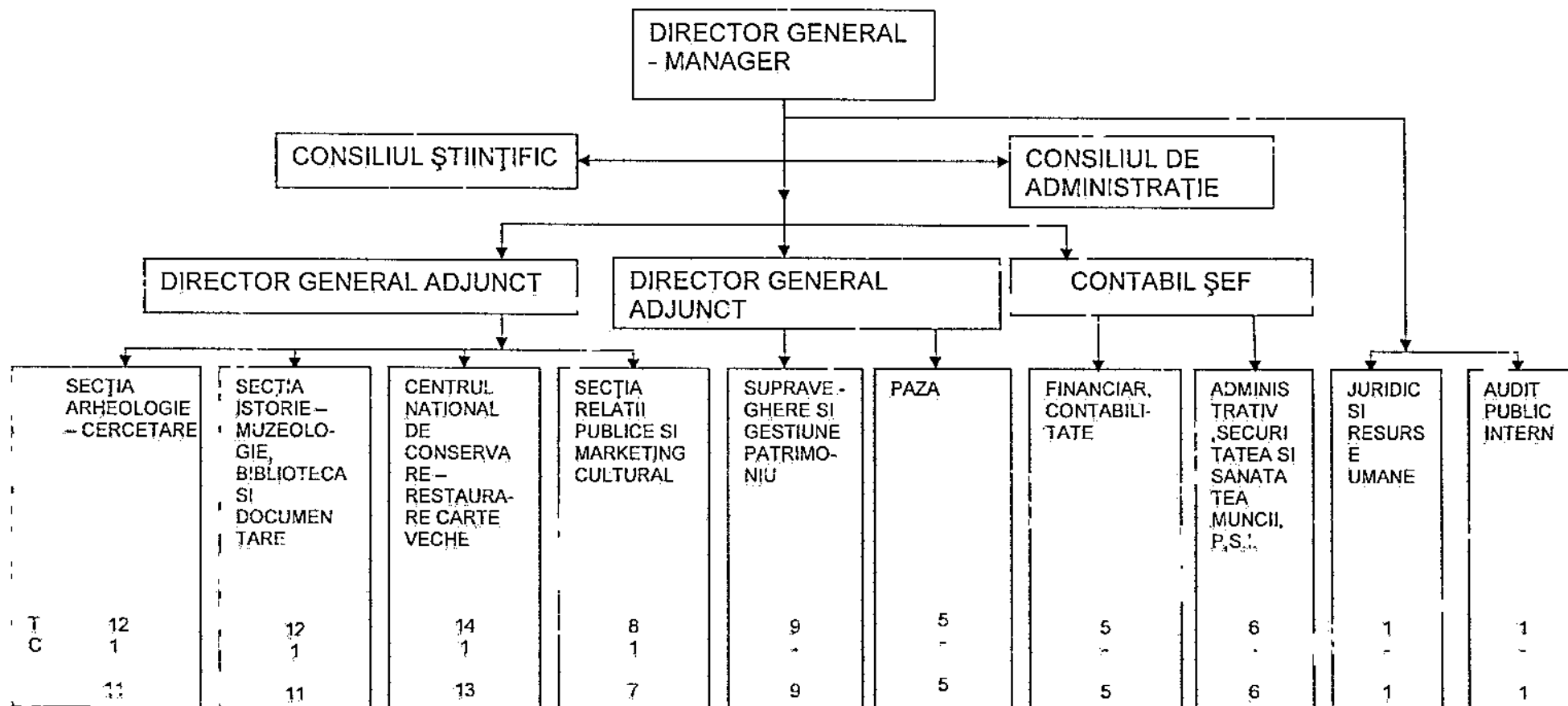

STAT DE FUNCȚII AL  
MUZEULUI NAȚIONAL AL UNIRII ALBA IULIA

Nr.crt.	Denumirea funcției	Nivelul studiilor	Nr. posturi
	<b>CONDUCERE</b>		
1	Director general adjunct I	S	1
2	Director general adjunct I	S	1
3	Contabil șef I	S	1
	<b>SECȚIA ARHEOLOGIE – CERCETARE</b>		
4	Șef secție I	S	1
5	Cercetător științific I	S	1
6	Cercetător științific II	S	1
7-12	Arheolog IA	S	6
13	Arheolog I	S	1
14	Desenator IA	M	1
15	Fotograf IA	M	1
	<b>SECȚIA ISTORIE – MUZEOLOGIE, BIBLIOTECĂ ȘI DOCUMENTARE</b>		
16	Șef secție I	S	1
17 -22	Muzeograf IA	S	6
23	Muzeograf I	S	1
24	Cercetător științific II	S	1
25-26	Bibliotecar IA	S	2
27	Arhivist I	S	1
	<b>CENTRUL NAȚIONAL DE CONSERVARE – RESTAURARE CARTE VECHIE</b>		
28	Șef secție I	S	1
29-32	Restaurator IA	S	4
33-35	Restaurator I	M	3
36-37	Conservator IA	S	2
38-39	Restaurator I	S	2
40	Conservator II	SSD	1
41	Restaurator I	SSD	1
	<b>SECȚIA RELAȚII PUBLICE ȘI MARKETING CULTURAL</b>		
42	Șef secție I	S	1
43	Traducător I	S	1
44	Sociolog principal	S	1
45	Informatician I	SSD	1
46	Analist (programator) ajutor I	M	1
47	Referent I	M	1
48	Muzeograf II	S	1
49	Arheolog IA	S	1



	<b>SUPRAVEGHIERE ȘI GESTIUNE PATRIMONIU</b>		
50-58	Supraveghetor muzeu	ȘG/M	9
	<b>FINANCIAR - CONTABILITATE</b>		
59	Economist II	S	1
60	Casier II	M	1
61	Funcționar I	M	1
62	Inspector de specialitate III	S	1
63	Referent I	M	1
	<b>ADMINISTRATIV, SECURITATEA SI SANATATEA MUNCII, P.S.I.</b>		
64	Administrator I	M	1
65	Șofer I	M	1
66	Muncitor calificat I (Electrician)	M	1
67	Muncitor calificat I (Lăcătuș)	M	1
68	Muncitor calificat II (Instalator )	Șe.prof.	1
69	Curier	ȘG	1
	<b>PAZĂ</b>		
70-74	Paznic	G/M	5
	<b>JURIDIC ȘI RESURSE UMANE</b>		
75	Consilier juridic I	S	0,5
76	Inspector de specialitate II	S	0,5
	<b>AUDIT PUBLIC INTERN</b>		
77	Economist IA	S	1
	<b>TOTAL</b>		<b>76</b>

ORGANIGRAMA  
 DIRECȚIEI JUDEȚENE DE DEZINSECȚIE ȘI ECOLOGIZARE MEDIU ALBA

Total posturi	Din care:	
	Conducere	Execuție
18	Personal contractual 2	Personal contractual 16

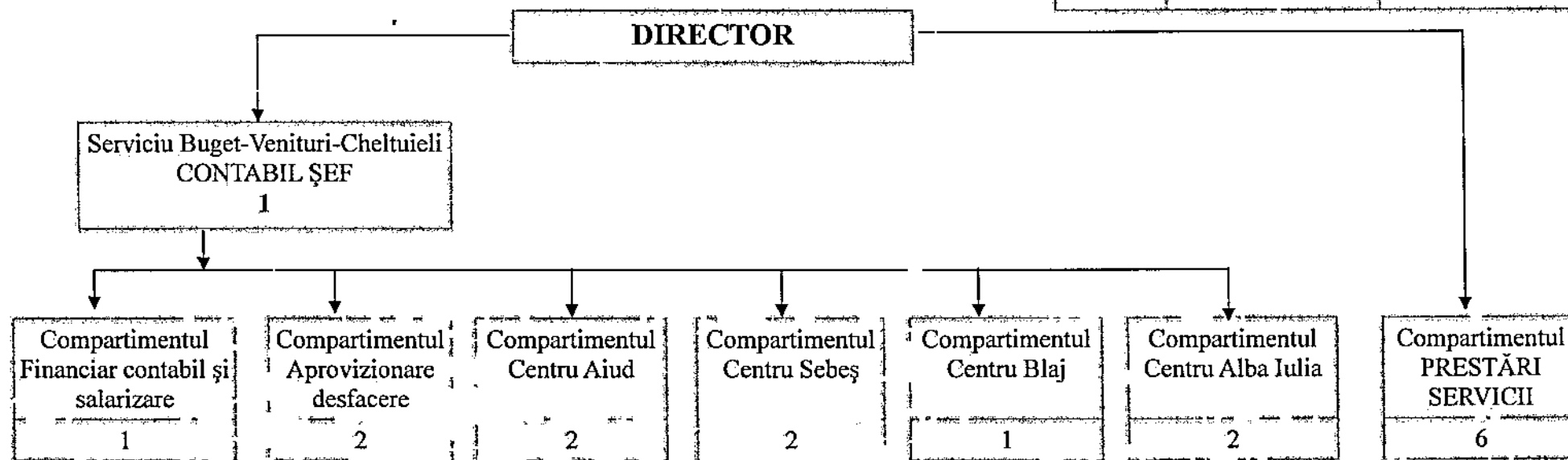

**STAT DE FUNCȚII**  
la Direcția județeană de dezinsecție și ecologizare mediu Alba

Nr Crt.	Denumirea funcției	STUDII	Număr posturi
1	DIRECTOR gradul I	S	1
2	CONTABIL ȘEF gradul I	S	1
	Financiar Contabil și Salarizare		1
3	Inspector de specialitate gradul II	S	1
	Aprovizionare-desfacere		2
4	Referent IA	M	1
5	Șofer I	M	1
	Magazin ALBA		2
6	Consilier gradul IA	S	1
7	Muncitor calificat III	M	1
	Centrul AIUD		2
8	Consilier gradul IA	S	1
9	Referent IA	M	1
	Centrul SEBEȘ		2
10	Referent IA	M	1
11	Muncitor calificat III	M	1
	Centrul BLAJ		1
12	Referent IA	M	1
	PRESTĂRI SERVICII		6
13-14	Muncitor calificat II	M	2
15	Muncitor calificat III	M	1
16-17	Îngrijitor	M	2
18	Șofer I	M	1
	<b>TOTAL POSTURI</b>		<b>18</b>

**ORGANIGRAMA  
CAMEREI AGRICOLE JUDEȚENE ALBA**

Total posturi	din care :	
	conducere	execuție
18	2	16

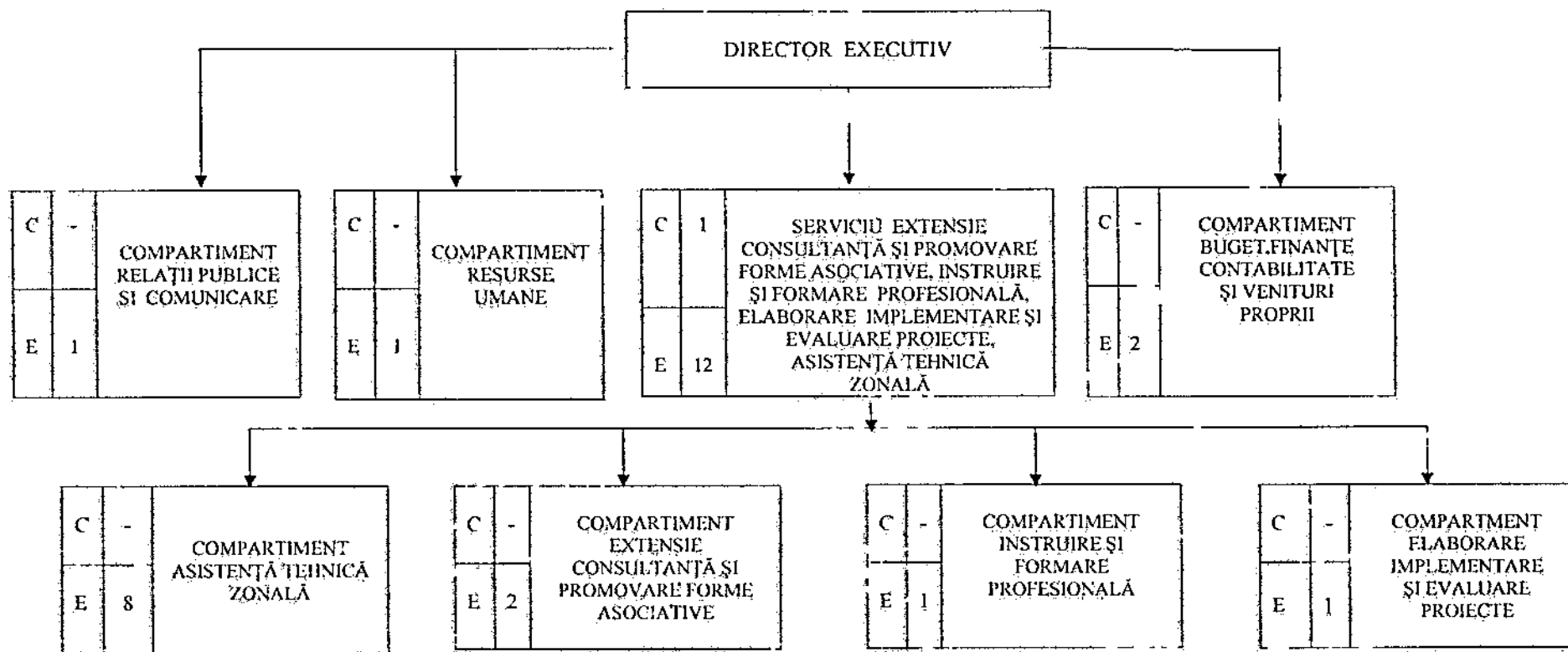

STAT DE FUNCȚII  
al Camerei Agricole Județene Alba

Nr. crt.	Denumirea funcției	Clasa	Gradul profesional	Numar de posturi
0	1	2	3	4
1.	Director executiv			1
<b>Serviciul extensie, consultanta si promovare forme asociative, instruire si formare profesionala, elaborare, implementare si evaluare proiecte, asistenta tehnica zonala</b>				
2.	Șef serviciu			1
<b>Compartiment Extensie, consultanta si promovare forme asociative</b>				
3.	Consilier		superior	2
<b>Compartiment Instruire si formare profesionala</b>				
4.	Consilier		superior	1
<b>Compartiment elaborare, implementare si evaluare proiecte</b>				
5.	Consilier		superior	1
<b>Compartiment asistenta tehnica zonala</b>				
6.	Consilier		superior	8
<b>Compartiment relatii publice si comunicare</b>				
7.	Consilier		superior	1
<b>Compartiment resurse umane</b>				
8.	Consilier		superior	1
<b>Compartiment buget, finante, contabilitate si venituri proprii</b>				
9.	Consilier		superior	1
10.	Consilier		asistent	1
	<b>TOTAL</b>			<b>18</b>

ROMANIA  
JUDETUL ALBA  
CONSILIUL JUDETEAN

Anexa nr.19  
la Proiectul de hotarare al Consiliului Județean Alba  
nr.144 din 19.07.2013

**STAT DE FUNCTII**  
al Centrului școlar pentru educație incluzivă Alba Iulia

<b>Nr.crt.</b>	<b>Funcția</b>	<b>Numar posturi</b>
	<b>Personal nedidactic</b>	<b>5</b>
<b>1</b>	<b>Ingrijitor</b>	<b>4</b>
<b>2</b>	<b>Muncitor</b>	<b>1</b>

ORGANIGRAMA SPITALULUI JUDETEAN DE URGENTA ALBA IULIA

ANEXA nr.20 la  
de Proiectul de hot. a Consiliului Jud. Alba nr.144 din 19.07.2013

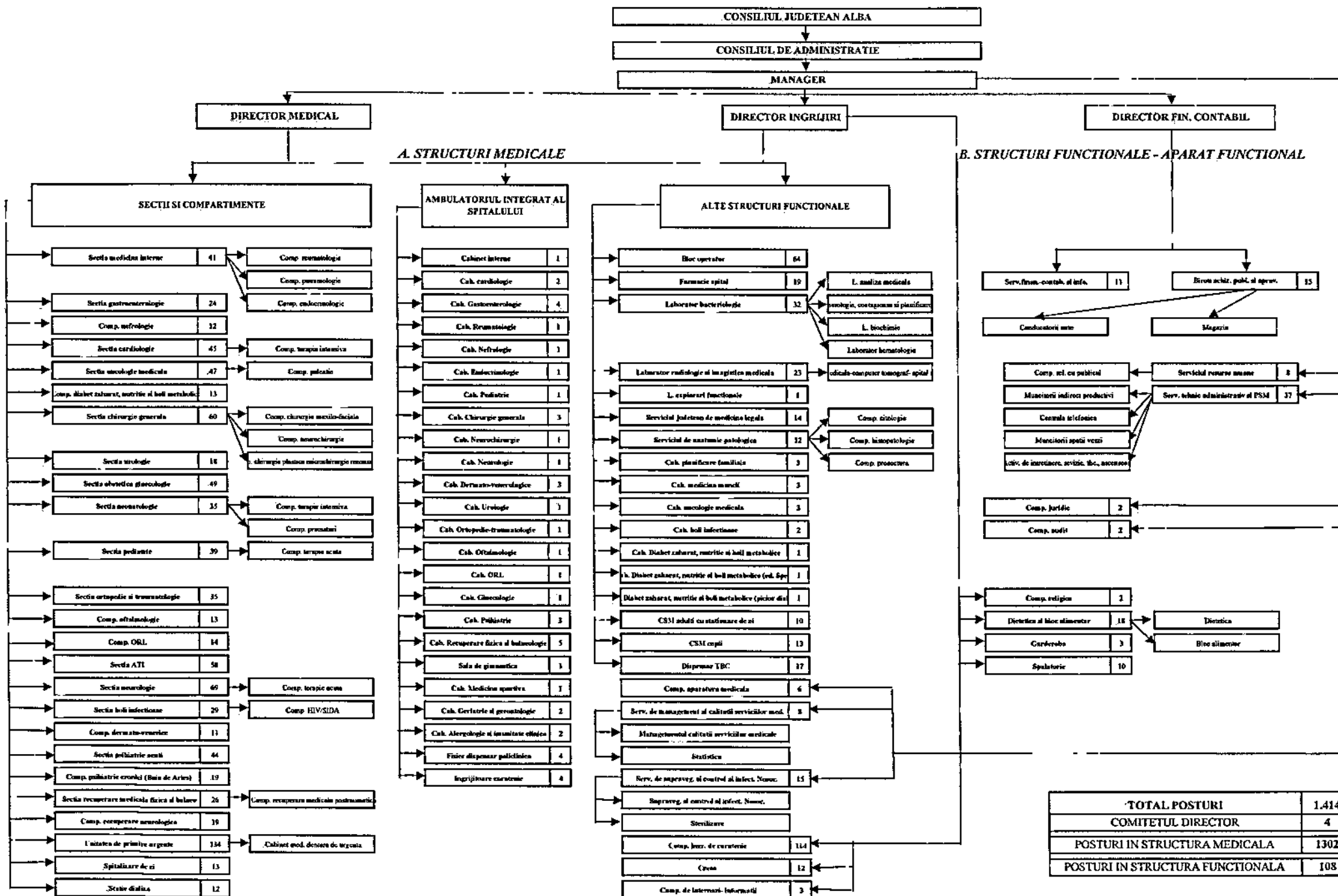

<b>TOTAL POSTURI</b>	<b>1.414</b>
<b>COMITETUL DIRECTOR</b>	<b>4</b>
<b>POSTURI IN STRUCTURA MEDICALA</b>	<b>1302</b>
<b>POSTURI IN STRUCTURA FUNCTIONALA</b>	<b>108</b>

STAT DE FUNCTII

NR.POST	DENUMIRE FUNCTIE/GRAD	NIVEL STUDII	SPECIALITATE	NR POSTURI
1	MANAGER GRADUL I	S	ECONOMIST	1
2	DIRECTOR MEDICAL GRADUL I	S	ONCOLOGIE MEDICALA	1
3	DIRECTOR FIN. CONTABIL GRADUL	S	ECONOMIST	1
4	DIRECTOR INGRIJIRI GRADUL I	S	ASISTENT MEDICAL	1
<b>A. STRUCTURI MEDICALE</b>				
<b>SECTII SI COMPARTIMENTE CU PATURI</b>				
<b>SECTIA MEDICINA INTERNE</b>				<b>32 PATURI</b>
5	MEDIC SEF SECTIE GRAD I	S	MEDICINA INTERNA	1
10	MEDIC PRIMAR	S	MEDICINA INTERNA	5
11	MEDIC SPECIALIST	S	MEDICINA INTERNA	1
12	MEDIC	S	MEDICINA INTERNA	1
13	ASISTENT MEDICAL SEF	S/PL	ASIST MED GENERALIST	1
16	ASISTENT MED. PRINCIPAL	S	ASIST MED GENERALIST	3
17	ASISTENT MEDICAL	S	ASIST MED GENERALIST	1
22	ASISTENT MED. PRINCIPAL	PL	ASIST MED GENERALIST	5
29	ASISTENT MEDICAL	PL	ASIST MED GENERALIST	7
30	REGISTRATOR MED. PRINCIPAL	M	REGISTRATOR MEDICAL	1
34	INFIRMIERA	M	INFIRMIERA	4
35	INFIRMIERA DEB.	M	INFIRMIERA	1
Nr. total posturi				31
<b>SECTIA MEDICINA INTERNE - COMPARTIMENT REUMATOLOGIE 6 PATURI</b>				
36	MEDIC SPECIALIST	S	REUMATOLOGIE	1
37	ASISTENT MED. PRINCIPAL	PL	ASIST MED GENERALIST	1
Nr. total posturi				2
<b>SECTIA MEDICINA INTERNE - COMPARTIMENT PNEUMOLOGIE 6 PATURI</b>				
38	MEDIC SPECIALIST	S	PNEUMOLOGIE	1
39	ASISTENT MEDICAL	PL	ASIST MED GENERALIST	1
41	ASISTENT MED. PRINCIPAL	PL	ASIST MED GENERALIST	2
Nr. total posturi				4
<b>SECTIA MEDICINA INTERNE - COMPARTIMENT ENDOCRINOLOGIE 5 PATURI</b>				
43	MEDIC SPECIALIST	S	ENDOCRINOLOGIE	2
44	ASISTENT MED. PRINCIPAL	PL	ASIST MED GENERALIST	1
45	INFIRMIERA	M	INFIRMIERA	1
Nr. total posturi				4
<b>SECTIA GASTROENTEROLOGIE 25 PATURI</b>				
46	MEDIC SEF SECTIE GRAD I	S	GASTROENTEROLOGIE	1
48	MEDIC PRIMAR	S	GASTROENTEROLOGIE	2
49	MEDIC PRIMAR	S	ENDOSCOPIE	1
50	MEDIC	S	GASTROENTEROLOGIE	1
51	MEDIC SPECIALIST	S	GASTROENTEROLOGIE	1
52	MEDIC REZIDENT AN V	S	GASTROENTEROLOGIE	1
53	ASISTENT MEDICAL SEF	S/PL	ASIST MED GENERALIST	1
55	ASISTENT MED. PRINCIPAL	S	ASIST MED GENERALIST	2
59	ASISTENT MED. PRINCIPAL	PL	ASIST MED GENERALIST	4
64	ASISTENT MEDICAL	PL	ASIST MED GENERALIST	5
65	REGISTRATOR MEDICAL	M	REGISTRATOR MEDICAL	1
69	INFIRMIERA	M	INFIRMIERA	4
Nr. total posturi				24
<b>COMPARTIMENT NEFROLOGIE 13 PATURI</b>				
70	MEDIC PRIMAR COORDONATOR	S	NEFROLOGIE	1
71	MEDIC PRIMAR	S	NEFROLOGIE	1
72	ASISTENT MED. PRINCIPAL	S	ASIST MED GENERALIST	1
74	ASISTENT MED. PRINCIPAL	PL	ASIST MED GENERALIST	2
78	ASISTENT MEDICAL	PL	ASIST MED GENERALIST	4
79	REGISTRATOR MED. PRINCIPAL	M	REGISTRATOR MEDICAL	1
80	INFIRMIERA	M	INFIRMIERA	1
81	INFIRMIERA DEB.	M	INFIRMIERA	1
Nr. total posturi				12
<b>SECTIA CARDIOLOGIE 40 PATURI</b>				
82	MEDIC SEF SECTIE GRAD I	S	CARDIOLOGIE	1
84	MEDIC PRIMAR	S	CARDIOLOGIE	2
85	MEDIC SPECIALIST	S	CARDIOLOGIE	1



86	MEDIC	S	CARDIOLOGIE	1
88	PROF. CFM PRINCIPAL	S	PROF. CFM	2
89	ASISTENT MEDICAL SEF	S/PL	ASIST MED GENERALIST	1
104	ASISTENT MED. PRINCIPAL	PL	ASIST MED GENERALIST	15
105	STATISTICIAN MEDICAL PRINCIPAL	M	STATISCIAN MEDICAL	1
109	INFIRMIERA	M	INFIRMIERA	4
111	INFIRMIERA DEB.	M	INFIRMIERA	2
Nr. total posturi				30
<b>SECTIA CARDIOLOGIE - COMP. TERAPIE INTENSIVA CORONARIENI 10 PATURI</b>				
113	MEDIC PRIMAR	S	CARDIOLOGIE	2
114	ASISTENT MED. PRINCIPAL	S	ASIST MED GENERALIST	1
120	ASISTENT MED. PRINCIPAL	PL	ASIST MED GENERALIST	6
122	ASISTENT MEDICAL	PL	ASIST MED GENERALIST	2
126	INFIRMIERA	M	INFIRMIERA	4
Nr. total posturi				15
<b>SECTIA ONCOLOGIE MEDICALA 25 PATURI</b>				
127	MEDIC SEF SECTIE GRAD I	S	ONCOLOGIE MEDICALA	1
130	MEDIC PRIMAR	S	ONCOLOGIE MEDICALA	3
131	MEDIC	S	HEMATOLOGIE	1
132	ASISTENT MEDICAL SEF	S/PL	ASIST MED GENERALIST	1
134	ASISTENT MED. PRINCIPAL	S	ASIST MED GENERALIST	2
144	ASISTENT MED. PRINCIPAL	PL	ASIST MED GENERALIST	10
145	ASISTENT MEDICAL DEB	PL	ASIST MED GENERALIST	1
146	ASISTENT MEDICAL DEB	S	ASIST MED GENERALIST	1
151	ASISTENT MEDICAL	PL	ASIST MED GENERALIST	5
153	STATISCIAN MED. PRINCIPAL	M	STATISCIAN MEDICAL	2
155	INFIRMIERA	M	INFIRMIERA	2
158	INFIRMIERA DEBUTANT	M	INFIRMIERA	3
Nr. total posturi				32
<b>SECTIA ONCOLOGIE MEDICALA - COMPARTIMENT PALEATIE 6 PATURI</b>				
159	MEDIC SPECIALIST	S	MEDICINA DE FAM. COMP. PALEA	1
160	PSIHOLOG PRACTICANT	S	PSIHOLOG	1
163	ASISTENT MEDICAL	PL	ASIST MED GENERALIST	3
166	ASISTENT MED. PRINCIPAL	S	ASIST MED GENERALIST	3
168	ASISTENT MED. PRINCIPAL	PL	ASIST MED GENERALIST	2
171	INFIRMIERA	M	INFIRMIERA	3
172	INFIRMIERA DEB.	M	INFIRMIERA	1
173	BRANCARDIER	G	BRANCARDIER	1
Nr. total posturi				15
<b>COMP DIABET ZAHARAT, NUTRITIE SI BOLI METABOLICE 17 PATURI</b>				
176	MEDIC PRIMAR	S	DIABET ZAHARAT, NUTRITIE SI BO	3
177	ASISTENT MEDICAL PRINCIPAL	S	ASIST MED GENERALIST	1
182	ASISTENT MED. PRINCIPAL	PL	ASIST MED GENERALIST	5
184	ASISTENT MEDICAL	PL	ASIST MED GENERALIST	2
185	INFIRMIERA	M	INFIRMIERA	1
186	INFIRMIERA DEB.	M	INFIRMIERA	1
Nr. total posturi				13
<b>SECTIA CHIRURGIE GENERALA 45 PATURI</b>				
187	MEDIC SEF SECTIE GRAD I	S	CHIRURGIE GENERALA	1
193	MEDIC PRIMAR	S	CHIRURGIE GENERALA	6
194	MEDIC SPECIALIST	S	CHIRURGIE GENERALA	1
195	MEDIC	S	CHIRURGIE GENERALA	1
196	ASISTENT MEDICAL SEF	S/PL	ASIST MED GENERALIST	1
198	ASISTENT MED. PRINCIPAL	S	ASIST MED GENERALIST	2
211	ASISTENT MED. PRINCIPAL	PL	ASIST MED GENERALIST	13
218	ASISTENT MEDICAL	PL	ASIST MED GENERALIST	7
219	REGISTRATOR MED. PRINCIPAL	M	REGISTRATOR MEDICAL	1
226	INFIRMIERA	M	INFIRMIERA	7
228	BRANCARDIER	G	BRANCARDIER	2
Nr. total posturi				42
<b>SECTIA CHIRURGIE GENERALA - COMP.CHIRURGIE MAXILO-FACIALA 5 PATURI</b>				
229	MEDIC SPECIALIST	S	CHIRURGIE MAXILO-FACIALA	1
230	ASISTENT MED. PRINCIPAL	PL	ASIST MED GENERALIST	1
231	INFIRMIERA	M	INFIRMIERA	1
Nr. total posturi				3
<b>SECTIA CHIRURGIE GENERALA - COMP NEUROCHIRURGIE 8 PATURI</b>				
232	MEDIC PRIMAR	S	NEUROCHIRURGIE	1
234	MEDIC SPECIALIST	S	NEUROCHIRURGIE	2
237	ASISTENT MED. PRINCIPAL	S	ASIST MED GENERALIST	3
239	ASISTENT MEDICAL DEB.	PL	ASIST MED GENERALIST	2
241	INFIRMIERA DEB.	M	INFIRMIERA	2
242	BRANCARDIER	G	BRANCARDIER	1

	Nr. total posturi			11
	<b>SECTIA CHIRURGIE GENERALA - COMP CHIRURGIR PLASTICA</b>			
	<b>MICROCHIRURGIE RECONSTRUCTIVA</b>			<b>7 PATURI</b>
243	MEDIC PRIMAR	S	CHIRURGIR PLASTICA	1
245	ASISTENT MED. PRINCIPAL	PL	ASIST MED GENERALIST	2
246	INFIRMIERA	M	INFIRMIERA	1
	Nr. total posturi			4
	<b>SECTIA UROLOGIE</b>			<b>25 PATURI</b>
247	MEDIC SEF SECTIE GRAD I	S	UROLOGIE	1
250	MEDIC PRIMAR	S	UROLOGIE	3
251	ASISTENT MEDICAL SEF	S/PL	ASIST MED GENERALIST	1
256	ASISTENT MED. PRINCIPAL	PL	ASIST MED GENERALIST	5
259	ASISTENT MEDICAL	PL	ASIST MED GENERALIST	3
260	REGISTRATOR MED. PRINCIPAL	M	REGISTRATOR MEDICAL	1
262	INFIRMIERA	M	INFIRMIERA	2
263	INFIRMIERA DEB.	M	INFIRMIERA	1
264	BRANCARDIER	G	BRANCARDIER	1
	Nr. total posturi			18
	<b>SECTIA OBSTETRICA GINECOLOGIE</b>			<b>62 PATURI</b>
265	MEDIC SEF SECTIE GRAD I	S	OBSTETRICA GINECOLOGIE	1
273	MEDIC PRIMAR	S	OBSTETRICA GINECOLOGIE	8
275	MEDIC SPECIALIST	S	OBSTETRICA GINECOLOGIE	2
276	ASISTENT MEDICAL SEF	S/PL	OBSTETRICA GINECOLOGIE	1
278	ASISTENT MED. PRINCIPAL	S	OBSTETRICA GINECOLOGIE	2
300	ASISTENT MED. PRINCIPAL	PL	OBSTETRICA GINECOLOGIE	22
303	ASISTENT MEDICAL	PL	OBSTETRICA GINECOLOGIE	3
304	STATISCIAN MED. PRINCIPAL	M	STATISCIAN MEDICAL	1
305	REGISTRATOR MED. PRINCIPAL	M	REGISTRATOR MEDICAL	1
313	INFIRMIERA	M	INFIRMIERA	8
	Nr. total posturi			49
	<b>SECTIA NEONATOLOGIE</b>			<b>15 PATURI</b>
314	MEDIC SEF SECTIE GRAD I	S	NEONATOLOGIE	1
315	MEDIC	S	NEONATOLOGIE	1
318	ASISTENT MED. PRINCIPAL	PL	PEDIATRIE	3
320	ASISTENT MEDICAL	PL	PEDIATRIE	2
321	STATISCIAN MED. PRINCIPAL	M	STATISCIAN MEDICAL	1
322	INFIRMIERA	M	INFIRMIERA	1
323	INFIRMIERA DEB.	M	INFIRMIERA	1
	Nr. total posturi			10
	<b>SECTIA NEONATOLOGIE - COMP. TERAPIE INTENSIVA</b>			<b>5 PATURI</b>
324	MEDIC PRIMAR	S	NEONATOLOGIE	1
325	ASISTENT MEDICAL SEF	S/PL	PEDIATRIE	1
329	ASISTENT MED. PRINCIPAL	PL	PEDIATRIE	4
333	ASISTENT MED. PRINCIPAL	PL	PEDIATRIE	4
337	INFIRMIERA	M	INFIRMIERA	4
	Nr. total posturi			14
	<b>SECTIA NEONATOLOGIE - COMP. PREMATURI</b>			<b>10 PATURI</b>
338	MEDIC PRIMAR	S	NEONATOLOGIE	1
339	MEDIC REZIDENT AN II	S	NEONATOLOGIE	1
340	MEDIC	S	NEONATOLOGIE	1
343	ASISTENT MED. PRINCIPAL	PL	PEDIATRIE	3
345	ASISTENT MEDICAL	PL	PEDIATRIE	2
346	ASISTENT MEDICAL DEB	PL	PEDIATRIE	1
348	INFIRMIERA	M	INFIRMIERA	2
	Nr. total posturi			11
	<b>SECTIA PEDIATRIE</b>			<b>40 PATURI</b>
349	MEDIC SEF SECTIE GRAD I	S	PEDIATRIE	1
351	MEDIC PRIMAR	S	PEDIATRIE	2
354	MEDIC SPECIALIST	S	PEDIATRIE	3
355	ASISTENT MEDICAL SEF	S/PL	PEDIATRIE	1
356	ASISTENT SOCIAL	S	ASISTENT SOCIAL	1
358	ASISTENT MED. PRINCIPAL	S	PEDIATRIE	2
370	ASISTENT MED. PRINCIPAL	PL	PEDIATRIE	12
371	ASISTENT MEDICAL	PL	PEDIATRIE	1
372	INSTRCTOR MED. PRINCIPAL	M	INSTRUCTOR MEDICAL	1
373	REGISTRATOR MED. PRINCIPAL	M	REGISTRATOR MEDICAL	1
379	INFIRMIERA	M	INFIRMIERA	6
380	INFIRMIERA DEBUTANTA	M	INFIRMIERA DEBUTANTA	1
	Nr. total posturi			32
	<b>SECTIA PEDIATRIE -COMPARTIMENT TERAPIE ACUTA</b>			<b>5 PATURI</b>
381	MEDIC PRIMAR	S	PEDIATRIE	1

385	ASISTENT MED. PRINCIPAL	PL	PEDIATRIE	4
387	INFIRMIERA	M	INFIRMIERA	2
	<b>Nr. total posturi</b>			<b>7</b>
	<b>SECTIA ORTOPEDIE SI TRAUMATOLOGIE</b>			<b>40 PATURI</b>
388	MEDIC SEF SECTIE GRAD I	S	ORTOPEDIE SI TRAUMATOLOGIE	1
392	MEDIC PRIMAR	S	ORTOPEDIE SI TRAUMATOLOGIE	4
393	MEDIC SPECIALIST	S	ORTOPEDIE SI TRAUMATOLOGIE	1
394	MEDIC	S	ORTOPEDIE SI TRAUMATOLOGIE	1
395	ASISTENT MEDICAL SEF	S/PL	ASIST MED GENERALIST	1
406	ASISTENT MED. PRINCIPAL	PL	ASIST MED GENERALIST	11
410	ASISTENT MEDICAL	PL	ASIST MED GENERALIST	4
411	STATISCIAN MED. PRINCIPAL	M	STATISCIAN MEDICAL	1
412	GIPSAR PRINCIPAL	M	GIPSAR	1
415	GIPSAR MEDICAL	M	GIPSAR	3
420	INFIRMIERA	M	INFIRMIERA	5
422	BRANCARDIER	G	BRANCARDIER	2
	<b>Nr. total posturi</b>			<b>35</b>
	<b>COMPARTIMENT OFTALMOLOGIE</b>		<b>15 PATURI</b>	
425	MEDIC PRIMAR	S	OFTALMOLOGIE	3
426	MEDIC	S	OFTALMOLOGIE	1
432	ASISTENT MED. PRINCIPAL	PL	ASIST MED GENERALIST	6
433	REGISTRATOR MED. PRINCIPAL	M	REGISTRATOR MEDICAL	1
435	INFIRMIERA	M	INFIRMIERA	2
	<b>Nr. total posturi</b>			<b>13</b>
	<b>COMPARTIMENT ORL</b>		<b>20 PATURI</b>	
439	MEDIC PRIMAR	S	ORL	4
444	ASISTENT MED. PRINCIPAL	PL	ASIST MED GENERALIST	5
445	ASISTENT MEDICAL	PL	ASIST MED GENERALIST	1
446	REGISTRATOR MEDICAL	M	REGISTRATOR MEDICAL	1
449	INFIRMIERA	M	INFIRMIERA	3
	<b>Nr. total posturi</b>			<b>14</b>
	<b>SECTIA ATI</b>		<b>28 PATURI</b>	
450	MEDIC SEF SECTIE GRAD I	S *	ATI	1
456	MEDIC PRIMAR	S	ATI	6
458	MEDIC SPECIALIST	S	ATI	2
459	MEDIC REZIDENT AN V	S	ATI	1
460	INGINER DE SISTEM	S	INGINER DE SISTEM	1
461	ASISTENT MEDICAL SEF	S/PL	ASIST MED GENERALIST	1
463	ASISTENT MED. PRINCIPAL	S	ASIST MED GENERALIST	2
490	ASISTENT MED. PRINCIPAL	PL	ASIST MED GENERALIST	27
495	ASISTENT MEDICAL	PL	ASIST MED GENERALIST	5
496	STATISCIAN MED. PRINCIPAL	M	STATISTCIAN MEDICAL	1
507	INFIRMIERA	M	INFIRMIERA	11
	<b>Nr. total posturi</b>			<b>58</b>
	<b>SECTIA NEUROLOGIE</b>		<b>70 PATURI</b>	
508	MEDIC SEF SECTIE GRAD I	S	NEUROLOGIE	1
512	MEDIC PRIMAR	S	NEUROLOGIE	4
514	MEDIC SPECIALIST	S	NEUROLOGIE	2
515	ASISTENT MEDICAL SEF	S/PL	ASIST MED GENERALIST	1
532	ASISTENT MED. PRINCIPAL	PL	ASIST MED GENERALIST	17
542	ASISTENT MEDICAL	PL	ASIST MED GENERALIST	10
544	REGISTRATOR MED. PRINCIPAL	M	REGISTRATOR MEDICAL	2
560	INFIRMIERA	M	INFIRMIERA	16
563	BRANCARDIER	G	BRANCARDIER	3
	<b>Nr. total posturi</b>			<b>56</b>
	<b>SECTIA NEUROLOGIE - COMPARTIMENT TERAPIE ACUTA</b>		<b>5 PATURI</b>	
564	MEDIC	S	NEUROLOGIE	1
566	ASISTENT MEDICAL PRINCIPAL	PL	ASIST MED GENERALIST	2
571	ASISTENT MEDICAL DEB	PL	ASIST MED GENERALIST	5
576	INFIRMIERA DEB.	M	INFIRMIERA	5
	<b>Nr. total posturi</b>			<b>13</b>
	<b>SECTIA BOLI INFECTIOASE</b>		<b>40 PATURI</b>	
577	MEDIC SEF SECTIE GRAD I	S	BOLI INFECTIOASE	1
579	MEDIC PRIMAR	S	BOLI INFECTIOASE	2
580	MEDIC SPECIALIST	S	BOLI INFECTIOASE	1
581	ASISTENT MEDICAL SEF	S/PL	ASIST MED GENERALIST	1
583	ASISTENT MED. PRINCIPAL	S	ASIST MED GENERALIST	2
589	ASISTENT MED. PRINCIPAL	PL	ASIST MED GENERALIST	6
591	ASISTENT MEDICAL	PL	ASIST MED GENERALIST	2
593	REGISTRATOR MEDICAL	M	REGISTRATOR MEDICAL	2
598	INFIRMIERA	M	INFIRMIERA	5

	<b>Nr. total posturi</b>			<b>22</b>
	<b>SECTIA BOLI INFECTIOASE - COMPARTIMENT HIV/SIDA</b>		<b>10 PATURI</b>	
599	MEDIC PRIMAR	S	BOLI INFECTIOASE	1
601	ASISTENT MED. PRINCIPAL	S	ASIST MED GENERALIST	2
603	ASISTENT MED. PRINCIPAL	PL	ASIST MED GENERALIST	2
605	INFIRMIERA	M	INFIRMIERA	2
	<b>Nr. total posturi</b>			<b>7</b>
	<b>COMPARTIMENT DERMATO-VENEROLOGICE</b>		<b>8 PATURI</b>	
607	MEDIC PRIMAR	S	DERMATO-VENEROLOGICE	2
608	MEDIC	S	DERMATO-VENEROLOGICE	1
609	ASISTENT MED. PRINCIPAL	S	ASIST MED GENERALIST	1
614	ASISTENT MED. PRINCIPAL	PL	ASIST MED GENERALIST	5
616	INFIRMIERA	M	INFIRMIERA	2
	<b>Nr. total posturi</b>			<b>11</b>
	<b>SECTIA PSIHIATRIE ACUTI</b>		<b>50 PATURI</b>	
617	MEDIC SEF SECTIE GRAD I	S	PSIHIATRIE	1
623	MEDIC PRIMAR	S	PSIHIATRIE	6
625	PSIHOLOG	S	PSIHOLOG	2
626	ASISTENT MEDICAL SEF	S/PL	ASIST MED GENERALIST	1
627	ASISTENT MED. PRINCIPAL	S	ASIST MED GENERALIST	1
642	ASISTENT MED. PRINCIPAL	PL	ASIST MED GENERALIST	15
644	ASISTENT MEDICAL	PL	ASIST MED GENERALIST	2
645	STATISCIAN MED. PRINCIPAL	M	STATISCIAN MEDICAL	1
646	REGISTRATOR MED. PRINCIPAL	M	REGISTRATOR MEDICAL	1
647	INSTRUCTOR ERGOTERAP	M	INSTRUCTOR ERGOTERAP	1
659	INFIRMIERA	M	INFIRMIERA	12
660	BRANCARDIER	G	BRANCARDIER	1
	<b>Nr. total posturi</b>			<b>44</b>
	<b>COMPARTIMENT PSIHIATRIE CRONICI (BAIA DE ARIES)</b>		<b>20 PATURI</b>	
661	MEDIC	S	PSIHIATRIE	1
665	ASISTENT MED. PRINCIPAL	PL	ASIST MED GENERALIST	4
667	ASISTENT MEDICAL	PL	ASIST MED GENERALIST	2
668	ASISTENT MEDICAL DEBUTANT	PL	ASIST MED GENERALIST	1
673	INFIRMIERA	M	INFIRMIERA	5
676	INGRIJITOARE	G	INGRIJITOARE	3
679	BRANCARDIER	G	BRANCARDIER	3
	<b>Nr. total posturi</b>			<b>19</b>
	<b>SECTIA RECUPERARE MEDICINA FIZICA SI BALNEO</b>		<b>25 PATURI</b>	
680	MEDIC SEF SECTIE GRAD I	S	RECUPERARE MEDICINA FIZICA SI BALNEO	1
683	MEDIC PRIMAR	S	RECUPERARE MEDICINA FIZICA SI BALNEO	3
684	PROFESOR CFM	S	PROFESOR CFM	1
685	ASISTENT MEDICAL SEF	S/PL	ASIST MED GENERALIST	1
687	ASISTENT MED. PRINCIPAL	S	ASIST MED GENERALIST	2
695	ASISTENT MED. PRINCIPAL	PL	ASIST MED GENERALIST	8
696	ASISTENT MEDICAL	PL	ASIST MED GENERALIST	1
697	SORA MEDICALA PRINCIPALA	M	SORA MEDICALA	1
698	REGISTRATOR MED. PRINCIPAL	M	REGISTRATOR MEDICAL	1
703	INFIRMIERA	M	INFIRMIERA	5
	<b>Nr. total posturi</b>			<b>24</b>
	<b>SECTIA RECUPERARE, MEDICINA FIZICA SI BALNEOLOGIE - COMP RECUPERARE MEDICALA POSTRAUMATICA</b>		<b>5 PATURI</b>	
704	MEDIC SPECIALIST	S	RECUPERARE MEDICINA FIZICA SI BALNEO	1
705	ASISTENT MEDICAL DEB	PL	ASIST MED GENERALIST	1
	<b>Nr. total posturi</b>			<b>2</b>
	<b>COMPARTIMENT RECUPERARE NEUROLOGICA</b>		<b>15 PATURI</b>	
706	MEDIC PRIMAR	S	RECUPERARE MEDICINA FIZICA S	1
707	KINETOTERAPEUT PRINCIPAL	S	KINETOTERAPEUT	1
708	PROFESOR CFM	S	PROFESOR CFM	1
709	ASISTENT MED. PRINCIPAL	S	ASIST MED GENERALIST	1
719	ASISTENT MED. PRINCIPAL	PL	ASIST MED GENERALIST	10
724	INFIRMIERA	M	INFIRMIERA	5
	<b>Nr. total posturi</b>			<b>19</b>
	<b>UNITATEA DE PRIMIRE URGENTE</b>		<b>5 PATURI</b>	
725	MEDIC SEF SECTIE GRAD I	S	URGENTA	1
735	MEDIC PRIMAR	S	URGENTA	10
738	MEDIC SPECIALIST	S	URGENTA	3
739	MEDIC	S	MEDICINA DE FAMILIE CU COMPE	1
740	MEDIC SPECIALIST	S	PEDIATRIE	1

743	MEDIC	S	PEDIATRIE	3
744	MEDIC REZIDENT PED. AN V	S	PEDIATRIE	1
746	MEDIC REZIDENT AN III	S	URGENTA	2
748	MEDIC REZIDENT AN I	S	URGENTA	2
754	MEDIC	S	URGENTA	6
756	MEDIC	S	GENERALIST CU COMPETENTA IN	2
757	ASISTENT MEDICAL SEF	S/PL	ASIST MED GENERALIST	1
761	ASISTENT SOCIAL PRINCIPAL	S	ASISTENT SOCIAL	4
762	ASISTENT SOCIAL	S	ASISTENT SOCIAL	1
766	ASISTENT MED. PRINCIPAL	S	ASIST MED GENERALIST	4
786	ASISTENT MED. PRINCIPAL	PL	ASIST MED GENERALIST	20
797	ASISTENT MEDICAL	PL	ASIST MED GENERALIST	11
799	ASISTENT MEDICAL DEB.	S	ASIST MED GENERALIST	2
801	ASISTENT MEDICAL DEB.	PL	ASIST MED GENERALIST	2
802	ANALIST PROGRAM IA	S	ANALIST PROGRAM	1
803	SECRETAR DACTILOGRAF I	M	SECRETAR DACTILOGRAF	1
809	REGISTRATOR MED. PRINCIPAL	M	REGISTRATOR MEDICAL	6
827	BRANCARDIER	G	BRANCARDIER	18
842	INFIRMIERA	G	INFIRMIERA	15
844	INFIRMIERA DEB.	G	INFIRMIERA	2
853	INGRIJITOARE	G	INGRIJITOARE	9
	<b>Nr. total posturi</b>			<b>129</b>
<b>UNITATEA DE PRIMIRE URGENTE - CABINET MED. DENTARA DE URGENTA</b>				
856	MEDIC SPECIALIST	S	STOMATOLOG	3
857	MEDIC	S	STOMATOLOG	1
858	ASISTENT MED. PRINCIPAL	PL	ASIST MED GENERALIST	1
	<b>Nr. total posturi</b>			<b>5</b>
<b>SPITALIZARE DE ZI 25 PATURI</b>				
860	ASISTENT MEDICAL	PL	ASIST MED GENERALIST	2
866	ASISTENT MEDICAL DEB	PL	ASIST MED GENERALIST	6
867	REGISTRATOR MED. PRINCIPAL	M	REGISTRATOR MEDICAL	1
871	INFIRMIERA DEB.	G	INFIRMIERA	4
	<b>Nr. total posturi</b>			<b>13</b>
<b>STATIE HEMODIALIZA 4 APARATE</b>				
872	MEDIC SPECIALIST	S	NEFROLOGIE	1
873	ASISTENT MEDICAL PRINCIPAL	S	ASIST MED GENERALIST	1
875	ASISTENT MEDICAL PRINCIPAL	PL	ASIST MED GENERALIST	2
877	ASISTENT MEDICAL	PL	ASIST MED GENERALIST	2
878	ASISTENT MEDICAL DEB	PL	ASIST MED GENERALIST	1
879	REGISTRATOR MED.	M	REGISTRATOR MEDICAL	1
883	INFIRMIERA DEB.	G	INFIRMIERA	4
	<b>Nr. total posturi</b>			<b>12</b>
<b>AMBULATORIUL INTEGRAT SPITALULUI</b>				
<b>CABINET INTERNE</b>				
884	ASISTENT MED. PRINCIPAL	PL	ASIST MED GENERALIST	1
<b>CABINET CARDIOLOGIE</b>				
885	ASISTENT MED. PRINCIPAL	PL	ASIST MED GENERALIST	1
886	ASISTENT MEDICAL	PL	ASIST MED GENERALIST	1
<b>CABINET GASTROENTEROLOGIE</b>				
888	ASISTENT MED. PRINCIPAL	PL	ASIST MED GENERALIST	2
889	ASISTENT MED. DEBUTANT	PL	ASIST MED GENERALIST	1
890	SORA MEDICALA PRINCIPALA	M	SORA MEDICALA	1
<b>CABINET REUMATOLOGIE</b>				
891	ASISTENT MED. PRINCIPAL	PL	ASIST MED GENERALIST	1
<b>CABINET NEFROLOGIE</b>				
892	ASISTENT MEDICAL	PL	ASIST MED GENERALIST	1
<b>CABINET ENDOCRINOLOGIE</b>				
893	ASISTENT MED. PRINCIPAL	PL	ASIST MED GENERALIST	1
<b>CABINET PEDIATRIE</b>				
894	ASISTENT MED. PRINCIPAL	PL	PEDIATRIE	1
<b>CABINET CHIRURGIE GENERALA</b>				
895	ASISTENT MED. PRINCIPAL	S	ASIST MED GENERALIST	1
896	ASISTENT MED. PRINCIPAL	PL	ASIST MED GENERALIST	1
897	ASISTENT MEDICAL	PL	ASIST MED GENERALIST	1
<b>CABINET NEUROCHIRURGIE</b>				
898	ASISTENT MED. PRINCIPAL	PL	ASIST MED GENERALIST	1
<b>CABINET NEUROLOGIE</b>				
899	ASISTENT MEDICAL PRINCIPAL	PL	ASIST MED GENERALIST	1
<b>CABINET DERMATO - VENEROLOGICE</b>				
900	MEDIC REZIDENT AN III	S	DERMATO - VENEROLOGICE	1
902	ASISTENT MED. PRINCIPAL	PL	ASIST MED GENERALIST	2

	<b>CABINET UROLOGIE</b>			
903	ASISTENT MED. PRINCIPAL	PL	ASIST MED GENERALIST	1
	<b>CABINET ORTOPEDIE - TRAUMATOLOGIE</b>			
904	ASISTENT MEDICAL	PL	ASIST MED GENERALIST	1
	<b>CABINET OFTALMOLOGIE</b>			
905	ASISTENT MED. PRINCIPAL	S	ASIST MED GENERALIST	1
	<b>CABINET ORL</b>			
906	ASISTENT MED. PRINCIPAL	PL	ASIST MED GENERALIST	1
	<b>CABINET GINECOLOGIE</b>			
907	ASISTENT MED. PRINCIPAL	PL	ASIST MED GENERALIST	1
	<b>CABINET PSIHIATRIE</b>			
908	PSIHOLOG	S	PSIHOLOG	1
910	ASISTENT MED. PRINCIPAL	S	ASIST MED GENERALIST	2
	<b>CABINET RECUPERARE FIZICA SI BALNEOLOGIE</b>			
915	ASISTENT MED. PRINCIPAL	PL	ASIST MED GENERALIST	5
	<b>SALA DE GIMNASTICA</b>			
916	PROFESOR PRINCIPAL CFM	PL	PROFESOR CFM	1
	<b>CABINET MEDICINA SPORTIVA</b>			
917	ASISTENT MED. PRINCIPAL	PL	ASIST MED GENERALIST	1
	<b>CABINET GERIATRIE SI GERONTOLOGIE</b>			
918	MEDIC PRIMAR	S	GERIATRIE SI GERONTOLOGIE	1
919	ASISTENT MED. PRINCIPAL	PL	ASIST MED GENERALIST	1
	<b>CABINET DE ALERGOLOGIE SI IMUNITATE CLINICA</b>			
920	MEDIC SPECIALIST	S	ALERGOLOGIE SI IMUNITATE CLINICA	1
921	ASISTENT MEDICAL DEB.	PL	ASIST MED GENERALIST	1
	<b>FISIER DISPENSAR POLICLINICA</b>			
924	REGISTRATOR MED. PRINCIPAL	M	REGISTRATOR MEDICAL	3
925	STATISTICIAN MEDICAL	M	STATISCIAN MEDICAL	1
	<b>INGRIJITOARE CURATENIE</b>			
929	INGRIJITOARE CURATENIE	G	INGRIJITOARE CURATENIE	4
	<b>Nr. total posturi</b>			<b>46</b>
	<b>ALTE STRUCTURI FUNCTIONALE</b>			
	<b>BLOC OPERATOR</b>			
930	ASISTENT MEDICAL SEF	S/PL	ASIST MED GENERALIST	1
938	ASISTENT MED. PRINCIPAL	S	ASIST MED GENERALIST	8
945	ASISTENT MED. PRINCIPAL	S	OBSTETRICA GINECOLOGIE	7
987	ASISTENT MED. PRINCIPAL	PL	ASIST MED GENERALIST	22
975	ASISTENT MED. PRINCIPAL	PL	OBSTETICA GINECOLOGIE	8
981	ASISTENT MEDICAL	PL	ASIST MED GENERALIST	6
982	ASISTENT MEDICAL DEB.	PL	ASIST MED GENERALIST	1
991	INFIRMIERA	G	INFIRMIERA	9
993	INFIRMIERA DEBUTANT	G	INFIRMIERA	2
	<b>Nr. total posturi</b>			<b>64</b>
	<b>FARMACIE SPITAL</b>			
994	FARMACIST PR SEF GRADUL I	S	FARMACIE	1
996	FARMACIST PRIMAR	S	FARMACIE	2
997	FARMACIST	S	FARMACIE	1
998	FARMACIST REZ. AN I	S	FARMACIE	1
1007	ASISTENT MED. PRINCIPAL	PL	FARMACIE	9
1009	ASISTENT MEDICAL	PL	FARMACIE	2
1011	ASISTENT MEDICAL DEB.	PL	FARMACIE	2
1012	OPERATOR DATE II	M	OPERATOR DATE II	1
	<b>Nr. total posturi</b>			<b>19</b>
	<b>LABORATOR BACTERIOLOGIE</b>			
1013	MEDIC SEF SECTIE GRAD I	S	LABORATOR	1
1014	CHIMIST PRINCIPAL	S	LABORATOR	1
1015	ASISTENT MEDICAL SEF	S/PL	LABORATOR	1
1018	ASISTENT MED. PRINCIPAL	PL	LABORATOR	3
	<b>Nr. total posturi</b>			<b>6</b>
	<b>LABORATOR ANALIZE MEDICALE</b>			
1020	MEDIC PRIMAR	S	LABORATOR	2
1021	BIOLOG PRINCIPAL	S	LABORATOR	1
1023	ASISTENT MED. PRINCIPAL	PL	LABORATOR	2
1025	ASISTENT MEDICAL	PL	ASIST MED GENERALIST	2
1026	REGISTRATOR MED. PRINCIPAL	M	REGISTRATOR MEDICAL	1
	<b>Nr. total posturi</b>			<b>8</b>
	<b>LABORATOR IMUNOSEROLOGIE, CONTAGIOASE SI PLANIFICARE FAMILIARA</b>			
1027	BIOLOG PRINCIPAL	S	LABORATOR	1
1028	CHIMIST PRINCIPAL	S	LABORATOR	1
1029	ASISTENT MED. PRINCIPAL	PL	LABORATOR	1
1030	REGISTRATOR MED.	M	REGISTRATOR MEDICAL	1

	<b>Nr. total posturi</b>			<b>4</b>
	<b>LABORATOR BIOCHIMIE</b>			
1031	BIOLOG PRINCIPAL	S	LABORATOR	1
1034	CHIMIST PRINCIPAL	S	LABORATOR	3
1036	ASISTENT MED. PRINCIPAL	PL	LABORATOR	2
	<b>Nr. total posturi</b>			<b>6</b>
	<b>LABORATOR HEMATOLOGIE</b>			
1037	BIOLOG PRINCIPAL	S	LABORATOR	1
1038	CHIMIST	S	LABORATOR	1
1041	ASISTENT MED. PRINCIPAL	PL	LABORATOR	3
1043	ASISTENT MEDICAL	PL	LABORATOR	2
1044	STATISCIAN MED. PRINCIPAL	M	STATISCIAN MEDICAL	1
	<b>Nr. total posturi</b>			<b>8</b>
	<b>LABORATOR RADIOLOGIE SI IMAGISTICA MEDICALA</b>			
1045	MEDIC SEF SECTIE GRAD I	S	RADIOLOGIE SI IMAGISTICA MEDICALA	1
1047	MEDIC PRIMAR	S	RADIOLOGIE SI IMAGISTICA MEDICALA	2
1048	MEDIC	S	RADIOLOGIE SI IMAGISTICA MEDICALA	1
1049	ASISTENT MEDICAL SEF	S/PL	RADIOLOGIE SI IMAGISTICA MEDICALA	1
1050	ASISTENT MEDICAL	S	ASIST MED GENERALIST	1
1056	ASISTENT MED. PRINCIPAL	PL	RADIOLOGIE SI IMAGISTICA MEDICALA	6
1057	STATISTICIAN MEDICAL	M	STATISTICIAN MEDICAL	1
	<b>Nr. total posturi</b>			<b>13</b>
	<b>LABORATOR RADIOLOGIE SI IMAGISTICA MEDICALA - COMPUTER TOMOGRAF- SPITAL SI AMBULATORIUL DE SPECIALITATE</b>			
1059	MEDIC PRIMAR	S	RADIOLOGIE SI IMAGISTICA MEDICALA	2
1060	MEDIC SPECIALIST	S	RADIOLOGIE SI IMAGISTICA MEDICALA	1
1065	ASISTENT MED. PRINCIPAL	PL	RADIOLOGIE SI IMAGISTICA MEDICALA	5
1066	ASISTENT MEDICAL	PL	RADIOLOGIE SI IMAGISTICA MEDICALA	1
1067	REGISTRATOR MEDICAL	M	REGISTRATOR MEDICAL	1
	<b>Nr. total posturi</b>			<b>10</b>
	<b>LABORATOR EXPLORARI FUNCTIONALE</b>			
1068	ASISTENT MED. PRINCIPAL	PL	ASIST MED GENERALIST	1
	<b>Nr. total posturi</b>			<b>1</b>
	<b>SERVICIUL JUDETEAN DE MEDICINA LEGALA</b>			
1069	MEDIC SEF SERV. M.L. GRADUL I	S	MEDICINA LEGALA	1
1071	MEDIC PRIMAR	S	MEDICINA LEGALA	2
1072	MEDIC SPECIALIST	S	MEDICINA LEGALA	1
1074	FARMACIST PRIMAR M.L.	S	FARMACIST M.L.	2
1075	CHIMIST PRINCIPAL M.L.	S	CHIMIST M.L.	1
1078	ASISTENT MED. PRIN. M.L.	PL	MEDICINA LEGALA	3
1079	ASISTENT MEDICAL M.L.	PL	MEDICINA LEGALA	1
1080	ASISTENT MEDICAL DEB M.L.	PL	ASISTENT DE FARMACIE	1
1081	INGRIJITOARE	G	INGRIJITOARE	1
1082	BRANCARDIER	G	BRANCARDIER	1
	<b>Nr. total posturi</b>			<b>14</b>
	<b>SERVICIUL DE ANATOMIE PATOLOGICA</b>			
1083	ASISTENT MED. PRIN. A.P.	SSD	ANATOMIE PATOLOGICA	1
1086	ASISTENT MED. PRIN. A.P.	PL	ANATOMIE PATOLOGICA	3
1087	ASISTENT MEDICAL A.P.	PL	FARMACIE	1
1088	ASISTENT MEDICAL DEB.A.P.	PL	GENERALIST	1
	<b>Nr. total posturi</b>			<b>6</b>
	<b>SERVICIUL DE ANATOMIE PATOLOGICA - COMPARTIMENT CITOLOGIE</b>			
1089	MEDIC	S	ANATOMIE PATOLOGICA	1
1090	BIOLOG SPECIALIST A.P.	S	BIOLOG	1
1091	ASISTENT MEDICAL A.P.	PL	ASIST MED GENERALIST	1
	<b>Nr. total posturi</b>			<b>3</b>
	<b>SERVICIUL DE ANATOMIE PATOLOGICA - COMPARTIMENT HISTOPATOLOGIE</b>			
1092	REGISTRATOR MEDICAL	M	REGISTRATOR MEDICAL	1
	<b>Nr. total posturi</b>			<b>1</b>
	<b>SERVICIUL DE ANATOMIE PATOLOGICA - PROSECTURA</b>			
1094	MEDIC SPECIALIST A.P.	S	ANATOMIE PATOLOGICA	2
	<b>Nr. total posturi</b>			<b>2</b>
	<b>CABINET PLANIFICARE FAMILIALA</b>			
1095	MEDIC SPECIALIST	S	MEDICINA DE FAMILIE COMP. PLANIFICARE	1
1096	ASISTENT MED. PRINCIPAL	PL	OCROTIRE	1
1097	REGISTRATOR MED. PRINCIPAL	M	REGISTRATOR MEDICAL	1
	<b>Nr. total posturi</b>			<b>3</b>
	<b>CABINET MEDICINA MUNCII</b>			
1098	MEDIC PRIMAR	S	MEDICINA MUNCII	1
1099	MEDIC SPECIALIST	S	MEDICINA MUNCII	1

1100	ASISTENT MED. PRINCIPAL	PL	ASIST MED GENERALIST	1
	<b>Nr. total posturi</b>			<b>3</b>
	<b>CABINET ONCOLOGIE MEDICALA</b>			
1101	ASISTENT MED. PRINCIPAL	PL	ASIST MED GENERALIST	1
1102	ASISTENT MEDICAL	PL	ASIST MED GENERALIST	1
1103	STATISTCIAN MED. PRINCIPAL	M	STATISTCIAN MEDICAL	1
	<b>CABINET BOLI INFECTIOASE</b>			
1105	ASISTENT MED. PRINCIPAL	PL	ASIST MED GENERALIST	2
	<b>CABINET DIABET ZAHARAT, NUTRITIE SI BOLI METABOLICE</b>			
1106	ASISTENT MED. PRINCIPAL	S	ASIST MED GENERALIST	1
	<b>CABINET DIABET ZAHARAT, NUTRITIE SI BOLI METABOLICE (EDUCATIE SPECIFICA)</b>			
1107	STATISCIAN MED. PRINCIPAL	PL	STATISCIAN MEDICAL	1
	<b>CABINET DIABET ZAHARAT, NUTRITIE SI BOLI METABOLICE (PICIOR DIABETIC)</b>			
1108	REGISTRATOR MED. PRINCIPAL	M	REGISTRATOR MEDICAL	1
	<b>Nr. total posturi</b>			<b>8</b>
	<b>CSM ADULTI CU STATIONARE DE ZI - 35 LOCURI</b>			
1109	MEDIC COORDONATOR	S	PSIHIATRIE	1
1110	MEDIC PRIMAR	S	PSIHIATRIE	1
1111	PSIHOLOG	S	PSIHOLOG	1
1112	ASISTENT SOCIAL	S	ASISTENT SOCIAL	1
1113	ASISTENT MED. PRINCIPAL	PL	ASIST MED GENERALIST	1
1115	ASISTENT MED	PL	ASIST MED GENERALIST	2
1116	INSTRUCTOR ERGOTERAP	M	INSTRUCTOR ERGOTERAP	1
1117	REGISTRATOR MED. PRINCIPAL	M	REGISTRATOR MEDICAL	1
1118	INGRIJITOARE	G	INGRIJITOARE	1
	<b>Nr. total posturi</b>			<b>10</b>
	<b>CSM COPII</b>			
1119	MEDIC SEF CSM GRADUL I	S	PSIHIATRIE PEDIATRICA	1
1121	MEDIC PRIMAR	S	PSIHIATRIE PEDIATRICA	2
1122	PSIHOLOG	S	PSIHOLOG	1
1123	PSIHOLOG SPECIALIST	S	PSIHOLOG SPECIALIST	1
1124	ASISTENT SOCIAL	S	ASISTENT SOCIAL	1
1127	ASISTENT MED. PRINCIPAL	PL	ASIST MED GENERALIST	3
1128	INSTRUCTOR ERGOTERAP	M	INSTRUCTOR ERGOTERAP	1
1129	REGISTRATOR MED. PRINCIPAL	M	REGISTRATOR MEDICAL	1
1130	REGISTRATOR MEDICAL	M	REGISTRATOR MEDICAL	1
1131	INGRIJITOARE	G	INGRIJITOARE	1
	<b>Nr. total posturi</b>			<b>13</b>
	<b>DISPENSAR TBC</b>			
1132	MEDIC SEF DISPENSAR TBC GRADUL I	S	PNEUMOFIZIOLOGIE	1
1135	MEDIC PRIMAR	S	PNEUMOFIZIOLOGIE	3
1136	BIOLOG PRINCIPAL	S	BIOLOG	1
1137	ASISTENT MED. PRINCIPAL	S	ASIST MED GENERALIST	1
1144	ASISTENT MED. PRINCIPAL	PL	ASIST MED GENERALIST	7
1145	ASISTENT MEDICAL	PL	ASIST MED GENERALIST	1
1146	REGISTRATOR MEDICAL PR.	M	REGISTRATOR MEDICAL	1
1147	CONDUCATOR AUTO	M	CONDUCATOR AUTO	1
1148	INGRIJITOARE	G	INGRIJITOARE	1
	<b>Nr. total posturi</b>			<b>17</b>
	<b>COMPARTMENT APARATURA MEDICALA</b>			
1149	INGINER APARATURA MEDICALA	S	INGINER APARATURA MEDICALA	1
1154	ASISTENT MED. PRINCIPAL	PL	ASISTENT APARATURA MEDICALA	5
	<b>Nr. total posturi</b>			<b>6</b>
	<b>SERVICIUL DE MANAGEMENT AL CALITATII SERVICIILOR MEDICALE</b>			
1155	SEF SERVICIU GRADUL I	S	JURIST/ECONOMIST/INGINER	1
	<b>MANAGEMENTUL CALITATII SERVICIILOR MEDICALE</b>			
1156	MEDIC	S	MEDIC	1
1157	CONSILIER JURIDIC DEBUTANT	S	CONSILIER JURIDIC	1
1159	INSPECTOR DE SPEC I	S	JURIST/ECONOMIST	2
	<b>STATISTICA</b>			
1160	ASISTENT MEDICAL	PL	ASIST MED GENERALIST	1
1161	REGISTRATOR MED. PRINCIPAL	M	REGISTRATOR MEDICAL	1
1162	REGISTRATOR MEDICAL	M	REGISTRATOR MEDICAL	1
	<b>Nr. total posturi</b>			<b>8</b>
	<b>SERVICIUL DE SUPRAVEGHERE SI CONTROL AL INFECTIILOR NOSOCOMIALE</b>			
1163	MEDIC SEF SERV. GRADUL I	S	EPIDEMIOLOGIE	1
	<b>SUPRAVEGHERE SI CONTROL AL INFECTIILOR NOSOCOMIALE</b>			
1164	ASISTENT MED. PRINCIPAL	PL	IGIENA	1
1165	ASISTENT MEDICAL	PL	ASIST MED GENERALIST	1



1167	AGENT D.D.D.	G	AGENT D.D.D.	2
	<b>STERILIZARE</b>			
1168	ASISTENT MEDICAL SEF	S/PL	ASISTENT APARATURA MEDICALA	1
1177	ASISTENT MED. PRINCIPAL	PL	ASISTENT APARATURA MEDICALA	9
	<b>Nr. total posturi</b>			<b>15</b>
	<b>COMPARTIMENT INGRIJITOARE DE CURATENIE</b>			
1291	INGRIJITOARE	G	INGRIJITOARE	114
	<b>Nr. total posturi</b>			<b>114</b>
	<b>CRESA</b>			
1292	ECONOMIST II	S	ECONOMIST	1
1293	CONTABIL I	M	CONTABIL	1
1296	ASISTENT MED. PRINCIPAL	PL	ASIST MED GENERALIST	3
1297	INSTRUCTOR MEDICAL	M	INSTRUCTOR MEDICAL	1
1300	INFIRMIERA	M	INFIRMIERA	3
1301	INFIRMIERA DEBUTANT	M	INFIRMIERA DEBUTANTA	1
1302	MUNCITOR III	G	BUCATAR	1
1303	INGRIJITOARE CURATENIE	G	INGRIJITOARE CURATENIE	1
	<b>Nr. total posturi</b>			<b>12</b>
	<b>COMPARTIMENT DE INTERNARII - INFORMATII</b>			
1306	REGISTRATOR MEDICAL	M	REGISTRATOR MEDICAL	3
	<b>Nr. total posturi</b>			<b>3</b>
<b>B. STRUCTURI FUNCTIONALE - APARAT FUNCTIONAL</b>				
<b>SERVICIUL FINANCIAR -CONTABILITATE SI INFORMATICA</b>				
1307	SEF SERVICIU GRADUL I	S	ECONOMIST	1
1312	ECONOMIST I A	S	ECONOMIST	5
1313	ECONOMIST II	S	ECONOMIST	1
1314	CONTABIL IA	M	CONTABIL	1
1315	ANALIST I A	S	ANALIST	1
1317	ANALIST A.J. I A	M	ANALIST AJUTOR	2
	<b>Nr. total posturi</b>			<b>11</b>
	<b>BIROU ACHIZITII PUBLICE SI APROVIZIONARE</b>			
1318	SEF BIROU GRADUL I	S	INGINER/ECONOMIST	1
1322	ECONOMIST IA	S	ECONOMIST	4
1323	ECONOMIST I	S	ECONOMIST	1
1324	INSPECTOR DE SPECIALITATE II	S	JURIST	1
	<b>Nr. total posturi</b>			<b>7</b>
	<b>MAGAZIE</b>			
1327	MAGAZIONER	M	MAGAZIONER	3
1328	MANIPULANT BUNURI	M	MANIPULANT BUNURI	1
	<b>Nr. total posturi</b>			<b>4</b>
	<b>CONDUCATORI AUTO</b>			
1332	MUNCITOR III		CONDUCATORI AUTO	4
	<b>Nr. total posturi</b>			<b>4</b>
	<b>SERVICIUL RESURSE UMANE SI RELATII CU PUBLICUL</b>			
1333	SEF SERVICIU GRADUL I	S	ECONOMIST	1
	<b>RESURSE UMANE</b>			
1334	ECONOMIST IA	S	ECONOMIST	1
1335	INSPECTOR DE SPEC I	S	ECONOMIST	1
1336	INSPECTOR DE SPEC II	S	ECONOMIST	1
1337	ECONOMIST I	S	ECONOMIST	1
1338	ECONOMIST II	S	ECONOMIST	1
	<b>RELATII CU PUBLICUL</b>			
1339	INSPECTOR DE SPEC I	S	ECONOMIST/JURIST	1
1340	INSPECTOR DE SPEC II	S	ECONOMIST	1
	<b>Nr. total posturi</b>			<b>8</b>
	<b>SERVICIUL TEHNIC ADMINISTRATIV SI PSM</b>			
1341	SEF SERVICIU GRADUL I	S	JURIST/ECONOMIST/INGINER	1
	<b>TEHNIC ADMINISTRATIV SI PSM</b>			
1342	INGINER IA	S	INGINER	1
1343	INSPECTOR DE SPECIALITATE I	S	JURIST/ECONOMIST/INGINER	1
1344	ECONOMIST I	S	ECONOMIST	1
1345	INGINER	S	INGINER	1
1346	ARHIVAR	M	ARHIVAR	1
	<b>MUNCITORI INDIRECT PRODUCTIVI</b>			
1347	MUNCITOR I SEF	G	ELECTRICIAN	1
1352	MUNCITOR I	G	ELECTRICIAN	5
1355	MUNCITOR II	G	INSTALATOR	3
1358	MUNCITOR I	G	MECANIC	3
1362	MUNCITOR II	G	FOCHIST	4

1364	MUNCITOR I	G	FOCHIST	2
1365	MUNCITOR III	G	FOCHIST	1
1366	MUNCITOR II	G	ZUGRAV	1
1367	MUNCITOR II	G	TAMPLAR	1
1368	MUNCITOR	G	TAPTIER	1
	<b>CENTRALA TELEFONICA</b>			
1370	MUNCITOR III	G	TELEFONISTA	2
1371	MUNCITOR NECALIFICAT	G	MUNCITOR NECALIFICAT	1
	<b>MUNCITOR SPATII VERZI</b>			
1372	MUNCITOR SP.VERZI	G		1
	<b>ACTIVITATE DE INTRETINERE REVIZIE THE. ASCENSOARE</b>			
1377	MUNCITOR IV	G	LIFTIERA	5
	<b>Nr. total posturi</b>			<b>37</b>
	<b>COMPARTIMENT JURIDIC</b>			
1378	CONSILIER JUR. IA	S	JURIST	1
1379	CONSILIER JUR. DEB	S	JURIST	1
	<b>Nr. total posturi</b>			<b>2</b>
	<b>COMPARTIMENT AUDIT</b>			
1380	MEDIC	S	MEDICINA GENERALA	1
1381	AUDITOR	S	AUDITOR	1
	<b>Nr. total posturi</b>			<b>2</b>
	<b>COMPARTIMENT RELIGIOS</b>			
1383	PREOT I	S	PREOT	2
	<b>Nr. total posturi</b>			<b>2</b>
	<b>DIETETICA SI BLOC ALIMENTAR</b>			
1384	SEF FORMATIE MUNCITORI			1
	<b>DIETETICA</b>			
1386	ASISTENT MED. PRINCIPAL	PL	ASIST MED GENERALIST	2
	<b>BLOCUL ALIMENTAR</b>			
1394	MUNCITOR II	G	BUCATAR	8
1400	MUNCITOR III	G	BUCATAR	6
1401	MUNCITOR IV	G	BUCATAR	1
	<b>Nr. total posturi</b>			<b>18</b>
	<b>GARDEROBA</b>			
1404	GARDEROBA	G	GARDEROBA	3
	<b>Nr. total posturi</b>			<b>3</b>
	<b>SPALATORIE</b>			
1405	SPALATOREASA SEF	G	SPALATOREASA	1
1414	SPALATOREASA	G	SPALATOREASA	9
	<b>Nr. total posturi</b>			<b>10</b>
	<b>TOTAL POSTURI UNITATE</b>			<b>1414</b>

ORGANIGRAMA

Total posturi : 130, din care  
- Comitet director : 3  
- de conducere : 6  
- de executie : 121

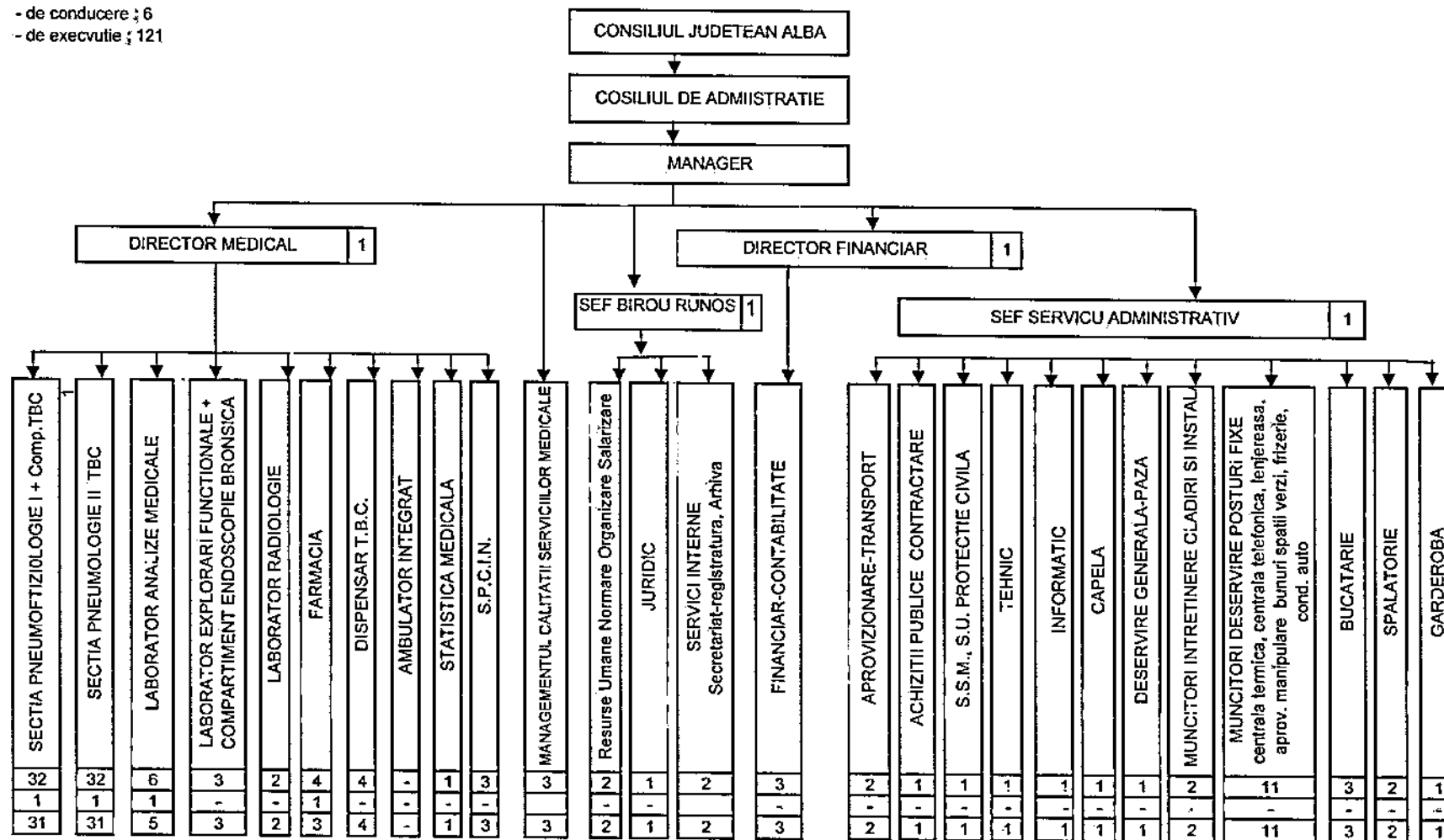

STAT DE FUNCTII

Nr. crt.	Denumirea functiei	Nivel studiil	Specialitatea	Numar posturi
0	1	2		4
<b>COMITET DIRECTOR</b>				
1	Manager I	S	Subinginer	1
2	Director medical I	S	Medic pneumolog	1
3	Director financiar contabil I	S	Economist	1
				3
<b>SECTIA PNEUMOLOGIE I</b>				
4	Sef sectie I	S	Pneumologie	1
5--6	Medic primar	S	Pneumologie	2
7--11	Asistent medical principal	PL	Medicina generala	5
12--15	Asistent medical	PL	Medicina generala	4
16--19	Infirmiera, agent DDD	G	Infirmier	4
20--24	Ingrijitor curatenie, brancardier	G	Ingrijitor curatenie	5
<b>COMPARTIMENT TBC</b>				
25	Medic rezident	S	Pneumologie	1
26	Asistent medical principal - sef	PL	Medicina generala	1
27--28	Asistent medical principal	PL	Medicina generala	2
29--30	Asistent medical	PL	Medicina generala	2
31	Asistent medical debutant	PL	Medicina generala	1
32--34	Infirmiera, agent DDD	G	Infirmier	3
35	Ingrijitor curatenie, brancardier	G	Ingrijitor curatenie	1
				32
<b>SECTIA PNEUMOLOGIE II</b>				
36	Sef sectie I	S	Pneumologie	1
37	Medic primar	S	Pneumologie	1
38-39	Medic specialist	S	Pneumologie	2
40	Asistent medical principal - sef	PL	Medicina generala	1
41--48	Asistent medical principal	PL	Medicina generala	8
49	Asistent medical principal	S	Medicina generala	1
50--53	Asistent medical	PL	Medicina generala	4
54	Asistent medical debutant	PL	Medicina generala	1
55--61	Infirmiera, agent DDD	G	Infirmier	7
62--67	Ingrijitor curatenie, brancardier	G	Ingrijitor curatenie	6
				32
<b>LABORATOR ANALIZE MEDICALE</b>				
68	Sef laborator I	S	Laborator	1
69	Medic primar	S	Laborator	1
70	Biolog/biochimist	S	Biolog/biochimist	1
71--72	Asistent medical principal	PL	Laborator	2
73	Ingrijitor curatenie	G	Ingrijitor curatenie	1
				6

**LABORATOR RADIOLOGIE**

74	Medic specialist	S	Radiologie	1
75	Asistent medical principal	PL	Radiologie	1
				2

**LABORATOR EXPLORARI FUNCIONALE + Comp.ENDOSCOPIE BRONSICA**

76-77	Medic specialist	S	Pneumologie	2
78	Asistent medical principal	PL	Medicina generala	1
				3

**FARMACIA**

79	Farmacist sef I	S	Farmacie	1
80	Asistent medical principal	PL	Farmacie	1
81	Asistent medical	PL	Farmacie	1
82	Ingrijitor curatenie	G	Ingrijitor curatenie	1
				4

**DISPENSAR TBC**

83	Medic specialist	S	Pneumologie	1
84-85	Asistent medical principal	PL	Medicina generala	2
86	Ingrijitor curatenie	G	Ingrijitor curatenie	1
				4

**STATISTICA MEDICALA**

87	Registrator medical principal	M		1
				1

**S.P.C.I.N (Ord.916/2006)**

88	Medic specialist	S	Epidemiologie	1
89	Asistent medical	PL	Epidemiologie	1
90	Infirmiera, agent DDD	G	Agent DDD	1
				3

**MANAGEMENTUL CALITATII SERVICIILOR MEDICALE**

91	Medic specialist	S		1
92	Consilier Juridic gr.II	S		1
93	Economist gr.II	S		1
				3

**FINANCIAR CONTABILITATE**

94-95	Economist gr.IA	S	Economist	2
96	Economist gr.I	S	Economist	1
				3

**BIROU Resurse Umane Organizare Normare Salarizare**

97	Sef birou gr.I	S	Economist	1
98	Economist gr.IA	S	Economist	1
99	Referent specialitate gr.II	S	Economist	1

**JURIDIC**

100	Consilier juridic gr.II	S	Jurist	1
-----	-------------------------	---	--------	---

**SERVICII INTERNE (secretariat-registratura,arhiva)**

101	Referent tr.I	M	Referent	1
102	Functionar, arhivar	M	Arhivar	1
				6

**SERVICIUL ADMINISTRATIV**

103	Sef serviciu gr.I	S	Inginer	1
-----	-------------------	---	---------	---

**APROVIZIONARE**

104	Referent/merceolog tr.I	M	Referent/merceolog	1
105	Magaziner	M		1

**ACHIZITII PUBLICE, CONTRACTARE**

106	Referent specialitate gr.III	S	Economist	1
Comp SSM, SU, PROTECTIE CIVILA				
107	Inginer gr.IA	S	Inginer	1
TEHNIC				
108	Inginer gr.IA	S	Inginer	1
Comp. de INFORMATICA				
109	Analist, programat, gr.II	S	Informatica	1
CAPELA				
110	Preot gr.II	S	Preot	1
				8
<b>DESERVIRE GENERALA</b>				
111	Portar, paznic	G	Agent paza si ordine	1
TOTAL				1
<b>MUNCITORI INTRETINERE CLADIRI si INSTALATII</b>				
112	Muncitor calificat tr.II		Zugrav-vopsitor	1
113	Muncitor calificat tr.IV		Electrician	1
TOTAL				2
<b>MUNCITORI DESERVIRE POSTURI FIXE</b>				
Centrala termica				
114-116	Muncitor calificat tr.II		Fochist	3
Centrala telefonica				
117-118	Muncitor calificat tr.IV		Telefonist	2
Confectionare, reparare si intretinere inventar moale				
119	Muncitor calificat tr.IV		croitor	1
Aprovizionare, depozitare, manipulare bunuri				
120	Muncitor necalificat tr.I		Manipulant bunuri	1
Spatii verzi				
121	Muncitor calificat tr.III		Horticultor	1
122	Muncitor necalificat tr.I			1
Frizeria				
123	Muncitor calificat tr.IV		Frizer	1
Conducere auto				
124	Sofer tr.I		Sofer	1
TOTAL				11
<b>MUNCITORI PREPARARE HRANA</b>				
125	Muncitor calificat tr.III		Bucatar	1
126-127	Muncitor calificat tr.IV		Bucatar	2
TOTAL				3
<b>SPALATORIE</b>				
128	Spalatoarea cu gestiune	M;G	Spalatoarea	1
129	Spalatoarea	M;G	Spalatoarea	1
TOTAL				2
<b>GARDEROBA</b>				
130	Garderobier	M;G	Garderobier	1
TOTAL				1
	<b>TOTAL POSTURI</b>			<b>130</b>

8

ROMÂNIA  
JUDEȚUL ALBA  
CONSILIUL JUDEȚEAN  
PREȘEDINTE

**EXPUNERE DE MOTIVE**

la proiectul de hotărâre privind majorarea capitalului social al Societății comerciale  
„Parcul Industrial Cugir” SA

Societatea comercială „Parcul Industrial Cugir” SA al cărui acționar unic este Consiliul județean Alba a organizat conform prevederilor legale o selecție de oferte pentru realizarea proiectului „Reabilitarea/modernizarea căilor de acces și transport în Parcul Industrial Cugir”. Oferta a fost adjudecată pentru suma de 1.134.841,39 lei fără TVA, lucrările fiind prevăzute a se derula în baza unui contract multianual, încheiat pe o perioadă de 4 ani.

Pentru anul 2013, au fost prevăzute a se executa lucrări de investiții în valoare de 400.000 lei. Pentru realizarea investițiilor angajate și pentru utilizarea în bune condiții a spațiilor de folosință comună și asigurarea utilităților și serviciilor necesare desfășurării activității agenților economici din interiorul parcului, societatea comercială „Parcul Industrial Cugir” SA solicită Consiliului județean Alba susținere financiară, sursele proprii fiind insuficiente.

Având în vedere aspectele prezentate, inițiez proiectul de hotărâre anexat, înregistrat sub numărul 139 din 19 iulie 2013.

PREȘEDINTE  
ION DUMITREL



ROMÂNIA  
JUDEȚUL ALBA  
CONSILIUL JUDEȚEAN  
PREȘEDINTE

**PROIECT DE HOTĂRÂRE**  
privind majorarea capitalului social al Societății comerciale  
„Parcul Industrial Cugir” SA

Consiliul Județean Alba întrunit în ședința ordinară în data de 29 iulie 2013;  
Luând în dezbatere:

- Expunerea de motive și Proiectul de hotărâre privind majorarea capitalului social al Societății comerciale “Parcul Industrial Cugir” SA;

- Raportul de specialitate al Direcției Dezvoltare și Bugete nr. 11295 din 19.07.2013 privind majorarea capitalului social al Societății Comerciale “Parcul Industrial Cugir” SA;  
Având în vedere prevederile:

- art.113 litera (f) și art.210 aliniat(1) din Legea 31/1990, privind societățile comerciale, republicată cu modificările și completările ulterioare;

În temeiul art. 91 din Legea administrației publice locale nr. 215/2001 republicată, cu modificările și completările ulterioare, adoptă prezenta:

**HOTĂRÂRE**

**Articol unic.** Se aprobă majorarea capitalului social al Societății comerciale “Parcul Industrial Cugir” SA cu suma de 200.000 lei.

Prezenta hotărâre se publică în Monitorul Oficial al județului Alba și se comunică:

- Instituției Prefectului - Județul Alba,
- Societății comerciale “Parcul Industrial Cugir” SA,
- Direcției Dezvoltare și Bugete

PREȘEDINTE,  
Ion DUMITREL



Avizat,  
SECRETARUL JUDEȚULUI  
Mariana Hurbean

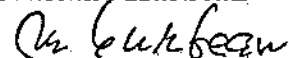

Alba Iulia, 19 iulie 2013  
Înregistrat sub nr.139



ROMÂNIA  
JUDEȚUL ALBA  
CONSILIUL JUDEȚEAN  
Direcția Dezvoltare și Bugete  
Nr. înreg. 11295/19.07.2013

#### **RAPORT DE SPECIALITATE**

privind majorarea capitalului social al Societății Comerciale „Parcul Industrial Cugir” SA

Societatea comercială „Parcul Industrial Cugir” SA este persoană juridică română, organizată ca societate comercială pe acțiuni, care își desfășoară activitate în conformitate cu legislația în vigoare și statutul său, unicul acționar fiind Consiliul județean Alba.

În vederea reabilitării și modernizării căilor de acces și transport în interiorul parcului pentru utilizarea în bune condiții a spațiilor de folosință comună și asigurarea utilităților și serviciilor necesare desfășurării activității agenților economici din parc, societatea a contractat, conform prevederilor legale, lucrări de investiții în baza unui contract multianual. Valoarea totală a contractului „Reabilitarea/modernizarea căilor de acces și transport în Parcul Industrial Cugir”, este de 1.134.841,39 lei fără TVA cu o perioada de realizare de 4 ani.

Pentru anul 2012 au fost prevăzute și s-au efectuat lucrări de reabilitare și modernizare în baza contractului multianual, în sumă de 500.000 lei.

Pentru anul 2013 Societatea Comercială „Parcul Industrial Cugir” SA solicită prin adresa nr.38/19.02.2013 înregistrată la registratura Consiliului județean Alba sub nr. 2250 din 19.02.2013, susținere financiară pentru continuarea lucrărilor de reabilitare și modernizare a infrastructurii din interiorul parcului, fonduri pe care societatea nu le poate acoperi în totalitate din resurse proprii.

Având în vedere cele prezentate mai sus, considerăm oportună inițierea Proiectului de hotărâre nr.139/19 iulie 2013, privind majorarea capitalului social al Societății Comerciale „Parcul Industrial Cugir” SA cu suma de 200.000 lei

Director executiv,  
Marian Florin AITAI



ROMÂNIA  
JUDEȚUL ALBA  
CONSILIUL JUDEȚEAN  
PREȘEDINTE

**EXPUNERE DE MOTIVE**

la proiectul de hotărâre pentru modificarea și completarea Hotărârii Consiliului Județean Alba nr. 142/23.08.2012 privind stabilirea de taxe locale și tarife datorate bugetului general al județului Alba, în anul 2013, cu modificările și completările ulterioare

În conformitate cu prevederile art. 27 din Legea nr. 273/2006 privind finanțele publice locale, cu modificările și completările ulterioare, impozitele și taxele locale se aprobă de către consiliile locale și consiliile județene, în limitele și în condițiile legii.

Tarifele pentru serviciile paraclinice percepute în anul 2013 de către Spitalul de Pneumoftiziologie Aiud au fost aprobate prin Hotărârea Consiliului Județean Alba nr. 142/23.08.2012 privind stabilirea de taxe locale și tarife datorate bugetului general al județului Alba în anul 2013.

Serviciile medicale paraclinice se acordă în limitele competenței și a dotării tehnice a unității medicale conform prevederilor legale în vigoare. Spitalul de Pneumoftiziologie Aiud a achiziționat începând cu data de 09.07.2013 un aparat semiautomat coagulare performant. Ca urmare prin adresa nr. 1615/10.07.2013 Spitalul de Pneumoftiziologie Aiud solicită majorarea tarifului „Timp Quick activitate de protrombină\*1” și introducerea de noi tarife pentru investigațiile paraclinice respectiv ”Raport protrombinic (INR)” și ”Timpul de tromboplastina parțial activat (APTT),,

Având în vedere cele menționate se impune modificarea și completarea anexei nr. 12 ”Tarife pentru serviciile paraclinice percepute de Spitalul de Pneumoftiziologie Aiud în anul 2013” la Hotărârea Consiliului Județean Alba nr. 142/23.08.2012.

Veniturile încasate din prestarea acestor servicii constituie venituri proprii la Spitalul de Pneumoftiziologie Aiud.

Față de cele expuse, inițiez și supun aprobării, Proiectul de hotărâre pentru modificarea și completarea Hotărârii Consiliului Județean Alba nr. 142/23.08.2012 privind stabilirea de taxe locale și tarife datorate bugetului general al județului Alba, în anul 2013, cu modificările și completările ulterioare.

Președinte,  
Ion Dumitrel



### PROIECT DE HOTĂRÂRE

pentru modificarea și completarea Hotărârii Consiliului Județean Alba nr. 142/23.08.2012 privind stabilirea de taxe locale și tarife datorate bugetului general al județului Alba, în anul 2013, cu modificările și completările ulterioare

Consiliul Județean Alba întrunit în ședință ordinară în data de 29 iulie 2013.

Luând în dezbateri:

-Expunerea de motive la proiectul de hotărâre pentru modificarea și completarea Hotărârii Consiliului Județean Alba nr. 142/23.08.2012 privind stabilirea de taxe locale și tarife datorate bugetului general al județului Alba, în anul 2013, cu modificările și completările ulterioare;

-Raportul de specialitate nr. 11282/19.07.2013 al Direcției Dezvoltare și Bugete la proiectul de hotărâre înregistrat sub nr. 141 din data de 19.07.2013;

Având în vedere:

- Legea nr. 571/2003 privind Codul Fiscal, cu modificările și completările ulterioare;

- Hotărârea Guvernului nr. 44/2004 pentru aprobarea Normelor metodologice de aplicare a Legii nr. 571/2003 privind Codul Fiscal, cu modificările și completările ulterioare;

- Ordonanța Guvernului nr. 92/2003 privind Codul de procedură fiscală, republicată, cu modificările și completările ulterioare;

- art. 20, alin. (1), lit. b), art. 27 din Legea nr. 273/2006 privind finanțele publice locale, cu modificările și completările ulterioare;

- art. 27 și art. 91, alin. (3), lit. c) din Legea administrației publice locale nr. 215/2001, republicată, cu modificările și completările ulterioare;

- Ordonanța de Urgență a Guvernului nr. 48/2010 privind modificarea și completarea unor acte normative din domeniul sănătății în vederea descentralizării;

- Ordinul Ministrului Sănătății nr. 1043/2010 privind aprobarea Normelor metodologice pentru elaborarea bugetului de venituri și cheltuieli al spitalului public, cu modificările și completările ulterioare;

- Ordinul comun nr. 423/191/2013 al Ministerului Sănătății și Casei Naționale de Asigurări de Sănătate, pentru aprobarea Normelor metodologice de aplicare în anul 2013 a Contractului – cadru privind condițiile acordării asistenței medicale în cadrul sistemului de asigurări sociale de sănătate pentru anii 2013-2014;

În temeiul art. 97, alin. (1) și art. 115, alin. (1), lit. c) din Legea administrației publice locale nr. 215/2001, republicată, cu modificările și completările ulterioare, adoptă următoarea

### HOTĂRÂRE

**Art. 1:** Se aprobă modificarea și completarea anexei nr. 12 "Tarife pentru serviciile paraclinice percepute de Spitalul de Pneumoftiziologie Aiud în anul 2013" la Hotărârea Consiliului Județean Alba nr. 142/23.08.2012, urmând să aibă conținutul prevăzut în anexa la prezenta hotărâre.

Președintele Consiliului Județean Alba, prin Direcția Dezvoltare și Bugete va aduce la îndeplinire prevederile prezentei hotărâri.

Prezenta hotărâre se publică în Monitorul Oficial al județului Alba și se comunică:

- Instituției Prefectului - județul Alba;
- Direcției Generale a Finanțelor Publice Alba;
- Trezoreriei municipiului Alba Iulia;
- Direcției Dezvoltare și Bugete;
- Spitalul de Pneumoftiziologie Aiud;

**PREȘEDINTE**  
Ion Dumitrel



**AVIZAT**  
**SECRETARUL JUDEȚULUI**  
Mariana Hurbean

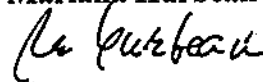

**TARIFE**  
pentru serviciile paraclinice percepute de Spitalul de Pneumoftiziologie Aiud  
în anul 2013

Nr. crt.	Denumirea analizei	Tarif - lei -
1	Hemoleucograma completă, hemoglobina, hematocrit, număratoarele eritrocite, număratoarele leucocite, număratoarele trombocite, număratoarele reticulocite, formula leucocitară, indici eritrocitari	13.00
2	Examen citologic al frotiului sanguin	17.35
3	VSH*1	2.45
4	Timp Quick ,activitate de protrombina*1	7.00
5	Raport protrombinic (INR)	8.00
6	Timpul de tromboplastină parțial activat (APTT)	12.00
7	Uree serică*1	5.40
8	Creatinina serică*1	5.50
9	Calciu seric total*1	5.00
10	Magneziemie*1	5.00
11	Glicemie*1	5.35
12	Colesterol seric total*1	5.35
13	Trigliceride serice*1	6.50
14	Proteine totale serice*1	6.50
15	TGO*1	5.40
16	TGP*1	5.40
17	Fosfataza alcalină*1	7.20
18	Gama GT	7.45
19	Bilirubina totală*1	5.40
20	Bilirubina directă*1	5.40
21	Cultura*1(inclusiv antibiograma pentru culturi pozitive)	15.40
22	Examen complet de urină (sumar+sediment)*1	8.70
23	Urocultura*1(inclusiv antibiograma pentru culturi pozitive)	15.40
24	Dozare glucoză urinară*1	5.00
25	Dozare proteine urinare*1	5.00
26	Cultura,cultura germei anaerobi (inclusiv antibiograma pentru culturi pozitive)	15.40
27	Examen microscopic/frotiu	4.50
28	Cultura(inclusiv antibiograma pentru culturi pozitive)	15.40
29	Ex.radiologic torace și organe ale toracelui*1	24.50
30	EKG*1	20.00
31	Spirometrie	11.00
32	Spirograma+test farmacodinamic bronhomotor	15.00

ROMÂNIA  
JUDEȚUL ALBA  
CONSILIUL JUDEȚEAN  
DIRECȚIA DEZVOLTARE ȘI BUGETE  
Nr. 11282/19.07.2013

### RAPORT DE SPECIALITATE

pentru modificarea și completarea Hotărârii Consiliului Județean Alba nr. 142/23.08.2012 privind stabilirea de taxe locale și tarife datorate bugetului general al județului Alba, în anul 2013, cu modificările și completările ulterioare

Prin Hotărârea Consiliului Județean Alba nr. 142/23.08.2012 au fost aprobate taxele și tarifele datorate bugetului general al județului Alba în anul 2013, în conformitate cu prevederile legale în vigoare. În anexa nr. 12 la Hotărârea Consiliului Județean Alba nr. 142/23.08.2012, au fost aprobate tarifele pentru serviciile paraclinice percepute de Spitalul de Pneumofiziologie Aiud în anul 2013.

Conform reglementărilor legale în vigoare serviciile medicale paraclinice se acordă în funcție de dotarea tehnică a unității.

Prin adresa nr. 1615/10.07.2013 Spitalul de Pneumofiziologie Aiud solicită modificarea și completarea anexei nr. 12 "Tarife pentru serviciile paraclinice percepute de Spitalul de Pneumofiziologie Aiud în anul 2013" ca urmare a dotării laboratorului de hematologie cu un aparat semiautomat coagulare.

Ca urmare se impune modificarea și introducerea următoarelor tarife:

Tarif aprobat prin Hotărârea nr. 142/23.08.2012 privind stabilirea de taxe locale și tarife datorate bugetului general al județului Alba, în anul 2013, cu modificările și completările ulterioare	Tarif propus spre aprobare prin Proiectul de Hotărâre nr. 141/19.07.2013
Timp Quick activitate de protrombină*1 6,70 lei	Timp Quick activitate de protrombină*1 7,00 lei
-	Raport protrombinic (INR) 8,00 lei
-	Timpul de tromboplastină parțial activat (APTT) 12,00 lei

Nivelul tarifelor percepute a fost stabilit ținându-se cont de Ordinul comun nr. 423/191/2013 al Ministerului Sănătății și Casei Naționale de Asigurări de Sănătate, pentru aprobarea Normelor metodologice de aplicare în anul 2013 a Contractului – cadru privind condițiile acordării asistenței medicale în cadrul sistemului de asigurări sociale de sănătate pentru anii 2013-2014.

Veniturile încasate din prestarea acestor servicii vor fi utilizate, pentru desfășurarea în bune condiții a activității Spitalul de Pneumofiziologie Aiud.

Fața de cele prezentate mai sus, Direcția Dezvoltare și Bugete prezintă spre analiză și aprobare proiectul de hotărâre pentru modificarea și completarea Hotărârii Consiliului Județean Alba nr. 142/23.08.2012 privind stabilirea de taxe locale și tarife datorate bugetului general al județului Alba, în anul 2013, cu modificările și completările ulterioare.

**DIRECTOR EXECUTIV**  
Marian-Florin Aitai



ROMANIA  
JUDEȚUL ALBA  
CONSILIUL JUDEȚEAN ALBA  
PREȘEDINTE

**Expunere de motive**  
la proiectul de hotărâre privind modificarea Hotărârii nr.223/2012 privind  
stabilirea prețurilor medii la principalele produse agricole  
pe baza cărora se calculează veniturile din arendă în anul 2013,  
cu modificările și completările ulterioare

Conform articolului 62, alineatul (2) din Legea nr.571/2003 privind Codul Fiscal, republicată, cu modificările și completările ulterioare și a prevederilor Hotărârii Guvernului nr.44/2004 privind aprobarea Normelor metodologice de aplicare a Legii nr.571/2003 privind Codul fiscal, consiliile județene stabilesc prin hotărâre prețurile medii la principalele produse agricole pe baza cărora se calculează veniturile din arendă.

În data de 27 decembrie 2012, Consiliul Județean Alba a aprobat Hotărârea nr. 223 privind stabilirea prețurilor medii la principalele produse agricole pe baza cărora se calculează veniturile din arendă în anul 2013, preturi stabilite conform datelor comunicate de Direcția pentru Agricultură Județeană Alba.

Prin adresele nr. 1091/11.07.2013 și 1127/17.07.2013, Direcția pentru Agricultură Județeană Alba ne comunica faptul că prețul mediu la grâu și orz se modifică de la 1.00 lei/kg la 0.58 lei/kg, respectiv de la 1.00 lei/kg la 0.57 lei/kg.

Ținând cont de cele prezentate mai sus vă supunem dezbaterii și aprobării proiectul de hotărâre înregistrat sub numărul 143 din data de 19 iulie 2013, privind modificarea Hotărârii nr.223/2012 privind stabilirea prețurilor medii la principalele produse agricole pe baza cărora se calculează veniturile din arendă în anul 2013, cu modificările și completările ulterioare.

Președinte,  
Ion Dumitrel



**PROIECT DE HOTĂRÂRE**

privind modificarea Hotărârii nr.223/2012 privind stabilirea  
prețurilor medii la principalele produse agricole pe baza cărora  
se calculează veniturile din arendă în anul 2013, cu modificările și completările ulterioare

Consiliul Județean Alba, întrunit în ședința ordinară din data de 29 iulie 2013.

Luând în dezbateri:

- Expunerea de motive la proiectul de hotărâre privind modificarea Hotărârii nr.223/2012 privind stabilirea prețurilor medii la principalele produse agricole pe baza cărora se calculează veniturile din arendă în anul 2013, cu modificările și completările ulterioare;
- Raportul de specialitate nr. 11283/19.07. 2013 Direcției de Dezvoltare și Bugete, la proiectul de hotărâre înregistrat sub nr. 143/19.07.2013.

Văzând adresele nr.1091/11.07.2013 și nr.1127/17.07.2013 a Direcției pentru Agricultură Județeană Alba privind prețurile medii la principalele produse agricole pe baza cărora urmează să se stabilească veniturile din arendă în anul 2013.

Având în vedere prevederile:

- Articolul 62 alineatul (2) din Legea nr.571/2003 privind Codul Fiscal, republicată, cu modificările și completările ulterioare;
- Hotărârea Guvernului nr.44/2004 privind aprobarea Normelor metodologice de aplicarea a Legii nr.571/2003 privind Codul fiscal, republicată, cu modificările și completările ulterioare;
- art.91 alin.1, litera f) din Legea administrației publice locale nr.215/2001, republicată, cu modificările și completările ulterioare

În temeiul art.97 și art.115-(1) lit."c" din Legea nr.215/2001 privind administrația publică locală, republicată, cu modificările și completările ulterioare, adoptă prezenta:

**HOTARARE**

**Art. unic** Se aprobă modificarea Hotărârii Consiliului Județean Alba nr.223/2012 privind stabilirea prețurilor medii la principalele produse agricole pe baza cărora se calculează veniturile din arendă în anul 2013, în sensul ca pretul mediu al produsului agricol "Cereale - Grau" de la nr. crt. 1.1 se stabilește la 0,58 lei/kg, respectiv pretul mediu al produsului agricol "Cereale- Orz" de la nr.crt.1.2 se stabilește la 0,57 lei/kg.

Prezenta hotărâre se publică în Monitorul Oficial al județului Alba, se înaintează și se comunică:

- Instituției Prefectului Județul Alba
- Direcției Generale a Finanțelor Publice Alba
- Direcției pentru Agricultură Județeană Alba;
- Direcțiilor din aparatul de specialitate al Consiliului Județean Alba

Președinte,  
Ion Dumitrel



Avizat  
Secretarul județului,  
Mariana Hurbean

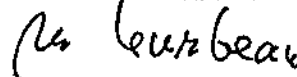

Alba Iulia, 19 iulie 2013  
Înregistrat sub nr. 143



ROMANIA  
JUDEȚUL ALBA  
CONSILIUL JUDEȚEAN  
DIRECȚIA DE DEZVOLTARE ȘI BUGETE  
NR. 11283/19.07.2013

**Raport de specialitate**  
la proiectul de hotărâre privind modificarea Hotărârii nr.223/2012  
privind stabilirea prețurilor medii la principalele produse agricole  
pe baza cărora se calculează veniturile din arendă în anul 2013,  
cu modificările și completările ulterioare

În baza prevederilor articolului 62 alineatul 2 din Legea nr.571/2003 privind Codul Fiscal, republicată, cu modificările și completările ulterioare și a prevederilor Hotărârii Guvernului nr.44/2004 privind aprobarea Normelor metodologice de aplicare a Legii nr.571/2003 privind Codul fiscal, consiliile județene stabilesc prin hotărâre prețurile medii la principalele produse agricole pentru calculul impozitului pe veniturile realizate din arendă, în cazul în care arenda se achită în natură, ca urmare a propunerilor a direcțiilor teritoriale de specialitate ale Ministerului Agriculturii și Dezvoltării Rurale.

Consiliul Județean Alba a aprobat în data de 27.12.2012 Hotărârea nr.223/2012 privind stabilirea prețurilor medii la principalele produse agricole pe baza cărora se calculează veniturile din arendă în anul 2013, conform adresei Direcției pentru Agricultură Județeană Alba.

Direcția pentru Agricultură Județeană Alba, ne comunică prin adresele nr.1091/11.07.2013 și nr.1127/17.07.2013, modificarea prețurilor medii la grâu, respectiv orz, astfel :

Nr.crt.	Denumire produs	Preț mediu lei/kg conform H CJ 223/2012	Preț mediu lei/kg propus spre modificare prin prezentul proiect de hotărâre
0	1	2	3
1	<b>Cereale:</b>		
1.1	Grâu	1.00	0.58
1.2	Orz	1.00	0.57

Din considerente și pentru motivele arătate mai sus, Direcția Dezvoltare și Bugete prezintă spre aprobare proiectul de hotărâre în forma prezentată.

Director executiv,  
Marian Aitai



**Expunere de motive**

privind aprobarea conturilor de execuție ale bugetului local al Județului Alba, bugetului creditelor interne și bugetelor instituțiilor publice și activităților finanțate integral sau parțial din venituri proprii și subvenții, pentru trimestrul II al anului 2013

În conformitate cu dispozițiile art.49-(12) și (13) din Legea nr.273/2006 privind finanțele publice locale, cu modificările și completările ulterioare, în lunile aprilie, iulie și octombrie, pentru trimestrul expirat, și cel târziu în decembrie, pentru trimestrul al patrulea, ordonatorul principal de credite – președintele Consiliului Județean are obligația de a prezenta în ședință publică, spre analiză și aprobare, conturile de execuție ale bugetelor județului întocmite pe cele două secțiuni, precum și execuția bugetului împrumuturilor externe și interne.

În conturile de execuție a bugetelor Județului Alba pe trimestrul II al anului 2013, sunt reflectate încasările realizate și plățile efectuate, în conformitate cu prevederile legale în vigoare și în condiții de economicitate, asigurându-se funcționarea în bune condiții a tuturor instituțiilor din subordine precum și a acțiunilor, activităților și programelor gestionate de către Consiliul Județean Alba. La data de 30.06.2013, contul de execuție a bugetului local al Județului Alba transmis de Trezoreria Municipiului Alba Iulia, pe cele două secțiuni, se prezintă astfel:

1. secțiunea de funcționare:

incasari realizate: 76.899.425 lei

plati efectuate: 70.796.535 lei

excedent: 6.102.890 lei

2. secțiunea de dezvoltare:

incasari realizate: 8.938.651 lei

plati efectuate: 6.341.119 lei

excedent: 2.597.532 lei.

Din analiza datelor aferente conturilor de execuție ale bugetelor Județului Alba pe trimestrul II al anului 2013, rezulta următoarele:

- bugetul propriu al Județului prezintă la secțiunea de funcționare partea de venituri un grad de realizare de 95,87 %, iar la partea de cheltuieli de 88,27 %, veniturile secțiunii de dezvoltare înregistrând un procent de realizare de 92,43 %,
- bugetul instituțiilor publice și activităților finanțate integral sau parțial din venituri proprii la 30.06.2013, prezintă la secțiunea de funcționare-venituri un grad de realizare de 87,50%, iar la cheltuieli un grad de realizare de 86,86%.

Având în vedere cele prezentate mai sus, în temeiul art.38, alin(1) din Regulamentul de organizare și funcționare a Consiliului Județean Alba, inițiez proiectul de hotărâre privind aprobarea conturilor de execuție ale bugetelor județului Alba pentru trimestrul II al anului 2013, înregistrat sub nr. 142 din data de 19.07.2013.

Președinte,  
Ion Dumitrel



**PROIECT DE HOTĂRÂRE**

privind aprobarea conturilor de execuție ale bugetului local al Județului Alba, bugetului creditelor interne și bugetelor instituțiilor publice și activităților finanțate integral sau parțial din venituri proprii și subvenții, pentru trimestrul II al anului 2013

Consiliul Județean Alba întrunit în ședința ordinară din data de 29 iulie 2013;

Luând în dezbatere:

- expunerea de motive la proiectul de hotărâre privind aprobarea conturilor de execuție ale bugetului local, bugetului creditelor interne și bugetelor instituțiilor publice și activităților finanțate integral sau parțial din venituri proprii și subvenții, pentru trimestrul II al anului 2013
- raportul nr. 11347/19.07.2013 al Direcției Dezvoltare și Bugete cu privire la proiectul de hotărâre înregistrat sub nr. 142/19.07.2013;

Având în vedere prevederile :

- Legii nr.500/2002 privind finanțele publice, cu modificările și completările ulterioare.
- art.49, alin. (12) și (13) din Legea nr.273/2006 privind finanțele publice locale, cu modificările și completările ulterioare;
- art.91-(3), litera "a" din Legea nr.215/2001 privind administrația publică locală, republicată, cu modificările și completările ulterioare;

În temeiul prevederilor art.97 și art.115(1), litera "c" din Legea administrației publice locale nr.215/2001, republicată, cu modificările și completările ulterioare, adoptă prezenta:

**H O T Ă R Ă R E**

**Art. 1.** Se aprobă contul de execuție al bugetului local al județului Alba pentru trimestrul II al anului 2013 - conform anexei nr. 1 - parte integrantă a prezentei hotărâri.

**Art. 2** Se aprobă contul de execuție al bugetului creditelor interne pentru trimestrul II al anului 2013 - conform anexei nr. 2 - parte integrantă a prezentei hotărâri,

**Art. 3** Se aprobă contul de execuție al bugetului instituțiilor publice finanțate din venituri proprii și subvenții din bugetul local pentru trimestrul II al anului 2013 - conform anexei nr. 3 - parte integrantă a prezentei hotărâri.

Prezenta hotărâre se publică în Monitorul Oficial al județului Alba, se înaintează și se comunică:

- Instituției Prefectului - județul Alba ;
- Direcției Dezvoltare și Bugete din aparatul de specialitate al Consiliului Județean Alba.

PREȘEDINTE,  
Ion Dumitrel



AVIZAT  
SECRETARUL JUDEȚULUI,  
Mariana Hurbean

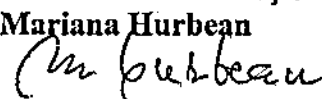

**CONTUL DE EXECUTIE AL BUGETULUI LOCAL AL JUDETULUI ALBA  
PENTRU TRIMESTRUL II AL ANULUI 2013**

lei

DENUMIRE	Cod indicator	Prevederi anuale	Prevederi trimestriale cumulate	Executie la 30.06.2013
<b>VENITURILE SECTIUNII DE FUNCTIONARE</b>	<b>000102</b>	<b>157,864,620</b>	<b>80,204,580</b>	<b>76,899,425</b>
<b>I. VENITURI CURENTE</b>	<b>0002</b>	<b>108,542,620</b>	<b>55,170,580</b>	<b>52,191,687</b>
<b>A. VENITURI FISCALE</b>	<b>0003</b>	<b>120,445,000</b>	<b>59,448,210</b>	<b>53,551,644</b>
<b>A1. IMPOZIT PE VENIT, PROFIT, SI CASTIGURI DIN CAPITAL DE LA PERSOANE FIZICE</b>	<b>0006</b>	<b>47,721,000</b>	<b>24,441,910</b>	<b>22,253,283</b>
Cote si sume defalcate din impozitul pe venit	0402	47,721,000	24,441,910	22,253,283
<b>A2. IMPOZITE SI TAXE PE BUNURI SI SERVICII</b>	<b>0010</b>	<b>72,724,000</b>	<b>35,006,300</b>	<b>31,298,361</b>
Sume defalcate din TVA	1102	71,047,000	33,807,000	30,489,000
Taxe pe utilizarea bunurilor, autorizarea utilizarii bunurilor sau pe desfasurarea de activitati	1602	1,677,000	1,199,300	809,361
<b>B. VENITURI NEFISCALE (0013+0014)</b>	<b>0012</b>	<b>-11,902,380</b>	<b>-4,277,630</b>	<b>-1,359,957</b>
<b>B1. VENITURI DIN PROPRIETATE</b>	<b>0013</b>	<b>40,000</b>	<b>21,000</b>	<b>44,675</b>
Venituri din proprietate	3002	40,000	21,000	44,675
<b>B2. VANZARI DE BUNURI SI SERVICII</b>	<b>0014</b>	<b>-11,942,380</b>	<b>-4,298,630</b>	<b>-1,404,632</b>
Venituri din prestari servicii si alte activitati	3302	1,237,000	700,000	661,387
Amenzi, penalitati si confiscari	3502	94,000	56,000	270,305
Diverse venituri	3602	135,000	115,000	74,677
Donatii si sponsorizari	370201	89,000	89,000	89,000
Varsaminte din sectiunea de functionare ptr finantarea sectiunii de dezvoltare a bug local(cu semnul minus)	370203	-13,497,380	-5,258,630	-2,500,000
<b>IV. SUBVENTII</b>	<b>0017</b>	<b>49,322,000</b>	<b>25,034,000</b>	<b>24,707,738</b>
<b>SUBVENTII DE LA ALTE NIVELE ALE ADMINISTRATIEI PUBLICE</b>	<b>0018</b>	<b>49,322,000</b>	<b>25,034,000</b>	<b>24,707,738</b>
Subventii de la bugetul de stat	4202	49,322,000	25,034,000	24,707,738
<b>CHELTUIELILE SECTIUNII DE FUNCTIONARE</b>	<b>5002</b>	<b>157,864,620</b>	<b>80,204,580</b>	<b>70,796,535</b>
<b>Autoritati publice si actiuni externe</b>	<b>5102</b>	<b>11,278,340</b>	<b>6,444,000</b>	<b>5,919,205</b>
<b>CHELTUIELI CURENTE</b>	<b>5102.01</b>	<b>11,278,340</b>	<b>6,444,000</b>	<b>5,919,205</b>
<b>TITLUL I CHELTUIELI DE PERSONAL</b>	<b>5102.10.</b>	<b>5,500,000</b>	<b>3,017,000</b>	<b>2,690,313</b>
<b>TITLUL II BUNURI SI SERVICII</b>	<b>5102.20.</b>	<b>5,740,340</b>	<b>3,389,000</b>	<b>3,211,435</b>
<b>TITLUL VII ALTE TRANSFERURI</b>	<b>5102.55</b>	<b>38,000</b>	<b>38,000</b>	<b>17,457</b>
Autoritati executive si legislative	510201	11,278,340	6,444,000	5,919,205
Autoritati executive	51020103	11,278,340	6,444,000	5,919,205
<b>Alte servicii publice generale</b>	<b>5402</b>	<b>1,258,000</b>	<b>736,500</b>	<b>593,655</b>
<b>CHELTUIELI CURENTE</b>	<b>5402.01</b>	<b>1,258,000</b>	<b>736,500</b>	<b>593,655</b>
<b>TITLUL I CHELTUIELI DE PERSONAL</b>	<b>5402.10.</b>	<b>350,000</b>	<b>205,000</b>	<b>155,748</b>
<b>TITLUL II BUNURI SI SERVICII</b>	<b>5402.20.</b>	<b>237,000</b>	<b>175,500</b>	<b>122,907</b>
<b>TITLUL VI TRANSFERURI INTRE UNITATIL ALE ADMINISTRATIEI PUBLICE</b>	<b>5402.51</b>	<b>671,000</b>	<b>356,000</b>	<b>315,000</b>
Servicii publice comunitare de evidenta a persoanelor	540210	671,000	356,000	315,000
Alte servicii publice generale	540250	587,000	380,500	278,655
<b>Tranzactii privind datoria publica si imprumuturi</b>	<b>5502</b>	<b>5,500,000</b>	<b>2,100,000</b>	<b>1,974,250</b>
<b>CHELTUIELI CURENTE</b>	<b>5502.01</b>	<b>5,500,000</b>	<b>2,100,000</b>	<b>1,974,250</b>
<b>TITLUL II BUNURI SI SERVICII</b>	<b>5502.20.</b>	<b>100,000</b>	<b>100,000</b>	<b>61,998</b>
<b>TITLUL III DOBANZI</b>	<b>5502.30.</b>	<b>5,400,000</b>	<b>2,000,000</b>	<b>1,912,252</b>
<b>Aparare</b>	<b>6002</b>	<b>265,000</b>	<b>166,000</b>	<b>137,700</b>
<b>CHELTUIELI CURENTE</b>	<b>6002.01</b>	<b>265,000</b>	<b>166,000</b>	<b>137,700</b>
<b>TITLUL II BUNURI SI SERVICII</b>	<b>6002.20.</b>	<b>265,000</b>	<b>166,000</b>	<b>137,700</b>
Aparare nationala	600202	265,000	166,000	137,700
<b>Ordine publica si siguranta nationala</b>	<b>6102</b>	<b>77,500</b>	<b>42,000</b>	<b>26,353</b>
<b>CHELTUIELI CURENTE</b>	<b>6102.01</b>	<b>77,500</b>	<b>42,000</b>	<b>26,353</b>
<b>TITLUL II BUNURI SI SERVICII</b>	<b>6102.20.</b>	<b>77,500</b>	<b>42,000</b>	<b>26,353</b>
Protectie civila si protectia contra incendiilor (protectie civila nonmilitara)	610205	77,500	42,000	26,353

<b>INVATAMANT</b>	<b>6502</b>	<b>15,030,000</b>	<b>8,797,000</b>	<b>7,810,025</b>
CHELTUIELI CURENTE	6502.01	15,030,000	8,797,000	7,822,130
TITLUL I CHELTUIELI DE PERSONAL	6502.10.	6,660,000	4,422,000	3,662,913
TITLUL II BUNURI SI SERVICII	6502.20.	750,000	535,000	387,377
TITLUL VII ALTE TRANSFERURI	6502.55	40,000	40,000	40,000
TITLUL IX ASISTENTA SOCIALA	6502.57	7,580,000	3,800,000	3,731,840
TITLUL XVII PLATI EFECTUATE IN ANII PRECEDENTI RECUPERATE IN ANUL CURENT	6502.84	0	0	-12,105
Plati efectuate in anii precedenti recuperate in anul curent	6502.8501	0	0	-12,105
Invatamant prescolar si primar	650203	7,580,000	3,800,000	3,731,840
Invatamant primar	65020302	7,580,000	3,800,000	3,731,840
Invatamant nedefinibil prin nivel	650207	7,410,000	4,957,000	4,038,185
Invatamant special	65020704	7,410,000	4,957,000	4,038,185
Alte cheltuieli in domeniul invatamantului	650250	40,000	40,000	40,000
<b>SANATATE</b>	<b>6602</b>	<b>1,529,000</b>	<b>947,000</b>	<b>640,137</b>
CHELTUIELI CURENTE	6602.01	1,529,000	947,000	640,137
TITLUL VI TRANSFERURI INTRE UNITATIL ALE ADMINISTRATIEI PUBLICE	6602.51	1,529,000	947,000	640,137
Servicii medicale in unitati sanitare cu paturi	660206	1,529,000	947,000	640,137
Spitale generale	66020601	1,529,000	947,000	640,137
<b>Cultura, recreere si religie</b>	<b>6702</b>	<b>19,316,600</b>	<b>10,251,900</b>	<b>9,556,812</b>
CHELTUIELI CURENTE	6702.01	19,316,600	10,251,900	9,572,812
TITLUL I CHELTUIELI DE PERSONAL	6702.10.	903,500	475,000	410,326
TITLUL II BUNURI SI SERVICII	6702.20.	2,461,100	1,368,400	1,083,152
TITLUL VI TRANSFERURI INTRE UNITATIL ALE ADMINISTRATIEI PUBLICE	6702.51	4,642,000	2,350,500	2,101,000
TITLUL VII ALTE TRANSFERURI	6702.55	1,810,000	1,157,000	1,080,000
TITLUL X ALTE CHELTUIELI	6702.59	9,500,000	4,901,000	4,898,334
TITLUL XVII PLATI EFECTUATE IN ANII PRECEDENTI RECUPERATE IN ANUL CURENT	6702.84	0	0	-16,000
Plati efectuate in anii precedenti recuperate in anul curent	6702.8501	0	0	-16,000
Servicii culturale	670203	4,292,600	2,217,700	2,072,747
Biblioteci publice comunale, orasenesti, municipale	67020302	1,412,600	925,700	839,747
Muzee	67020303	1,760,000	880,000	872,000
Institutii publice de spectacole si concerte	67020304	1,120,000	412,000	361,000
Servicii recreative si sportive	670205	1,810,000	1,157,000	1,067,000
Servicii religioase	670206	9,500,000	4,901,000	4,895,334
Alte servicii en domeniile culturii, recreerii si religiei	670250	3,714,000	1,976,200	1,521,731
<b>Asigurari si asistenta sociala</b>	<b>6802</b>	<b>76,884,000</b>	<b>38,955,000</b>	<b>37,257,600</b>
CHELTUIELI CURENTE	6802.01	76,884,000	38,955,000	37,276,759
TITLUL I CHELTUIELI DE PERSONAL	6802.10.	15,000,000	7,406,000	7,212,919
TITLUL II BUNURI SI SERVICII	6802.20.	12,896,000	6,849,000	5,925,448
TITLUL IX ASISTENTA SOCIALA	6802.57	48,988,000	24,700,000	24,138,393
TITLUL XVII PLATI EFECTUATE IN ANII PRECEDENTI RECUPERATE IN ANUL CURENT	6802.84	0	0	-19,159
Plati efectuate in anii precedenti recuperate in anul curent	6802.85	0	0	-19,159
Asistenta sociala pentru familie si copii	680206	76,884,000	38,955,000	37,257,600
<b>Locuinte, servicii si dezvoltare publica</b>	<b>7002</b>	<b>25,180</b>	<b>25,180</b>	<b>0</b>
CHELTUIELI CURENTE	7002.01	25,180	25,180	0
TITLUL VII ALTE TRANSFERURI	7002.55	25,180	25,180	0
Alimentare cu apa si amenajari hidrotehnice	700205	25,180	25,180	0
Alimentare cu apa	70020501	25,180	25,180	0
<b>Protectia mediului</b>	<b>7402</b>	<b>210,000</b>	<b>95,000</b>	<b>56,130</b>
CHELTUIELI CURENTE	7402.01	210,000	95,000	56,130
TITLUL II BUNURI SI SERVICII	7402.20.	210,000	95,000	56,130
Reducerea si controlul poluarii	740203	130,000	60,000	56,130
Salubritate si gestiunea deseurilor	740205	80,000	35,000	0
Colectarea, tratarea si distrugerea deseurilor	74020502	80,000	35,000	0
<b>Agricultura, silvicultura, piscicultura si vanatoare</b>	<b>8302</b>	<b>229,000</b>	<b>229,000</b>	<b>229,000</b>
CHELTUIELI CURENTE	8302.01	229,000	229,000	229,000
TITLUL VI TRANSFERURI INTRE UNITATIL ALE ADMINISTRATIEI PUBLICE	8302.51	229,000	229,000	229,000
Agricultura	830203	229,000	229,000	229,000
Camere agricole	83020307	229,000	229,000	229,000
<b>Transporturi</b>	<b>8402</b>	<b>25,126,000</b>	<b>10,951,000</b>	<b>6,163,424</b>

CHELTUIELI CURENTE	8402.01	22,306,000	9,541,000	4,753,424
TITLUL II BUNURI SI SERVICII	8402.20.	22,306,000	9,541,000	4,753,424
OPERATIUNI FINANCIARE	8402.79	2,820,000	1,410,000	1,410,000
TITLUL XVI RAMBURSARI DE CREDITE	8402.81	2,820,000	1,410,000	1,410,000
Transport rutier	840203	23,820,000	10,325,000	6,145,075
Drumuri si poduri	84020301	23,820,000	10,325,000	6,145,075
Alte cheltuieli in domeniul transporturilor	840250	1,306,000	626,000	18,349
<i>Alte actiuni economice</i>	<i>8702</i>	<i>1,136,000</i>	<i>465,000</i>	<i>432,243</i>
CHELTUIELI CURENTE	8702.01	1,136,000	465,000	432,243
TITLUL II BUNURI SI SERVICIILE	8702.20.	1,101,000	430,000	397,243
TITLUL VI TRANSFERURI INTRE UNITATIL ALE ADMINISTRATIEI PUBLICE	8702.51	35,000	35,000	35,000
Turism	870204	1,086,000	415,000	382,243
Alte actiuni economice	870250	50,000	50,000	50,000
<b>EXCEDENT</b>	<b>9802</b>	<b>0</b>	<b>0</b>	<b>6,102,890</b>
<b>VENITURILE SECTIUNII DE DEZVOLTARE</b>	<b>000102</b>	<b>18,361,380</b>	<b>9,670,630</b>	<b>8,938,651</b>
VENITURI CURENTE	0002	13,497,380	5,258,630	2,500,611
VENITURI NEFISCALE	0012	13,497,380	5,258,630	2,500,611
<b>CZ. VANZARI DE BUNURI SI SERVICII</b>	<b>0014</b>	<b>13,497,380</b>	<b>5,258,630</b>	<b>2,500,611</b>
Transferuri voluntare, altele decat subventiile	3702	13,497,380	5,258,630	2,500,000
Varsaminte din sectiunea de functionare	370204	13,497,380	5,258,630	2,500,000
Venit din valorif bunuri	3902	0	0	611
Venit din valorif bunuri inst. publ.	390201	0	0	611
Incas din ramburs impr acord	4002	0	0	4,000,000
Sume exced bl fin ch sect dezv	400214	0	0	4,000,000
<b>IV. SUBVENTII</b>	<b>0017</b>	<b>814,000</b>	<b>671,000</b>	<b>546,559</b>
<b>SUBVENTII DE LA ALTE NIVELE ALE ADMINISTRATIEI PUBLICE</b>	<b>0018</b>	<b>814,000</b>	<b>671,000</b>	<b>546,559</b>
<i>Subventii de la bugetul de stat.</i>	<i>4202</i>	<i>814,000</i>	<i>671,000</i>	<i>546,559</i>
<i>Sume primite de la UE/altri donatori in contul platilor efectuate si prefinantari</i>	<i>4502</i>	<i>4,050,000</i>	<i>3,741,000</i>	<i>1,891,481</i>
<b>CHELTUIELILE SECTIUNII DE DEZVOLTARE</b>	<b>5002</b>	<b>30,748,060</b>	<b>16,761,500</b>	<b>6,341,119</b>
<i>Autoritati publice si actiuni externe</i>	<i>5102</i>	<i>4,421,750</i>	<i>2,950,000</i>	<i>867,701</i>
CHELTUIELI DE CAPITAL	5102.70	4,421,750	2,950,000	867,701
TITLUL XII ACTIVE NEFINANCIARE	5102.71	4,421,750	2,950,000	867,701
Autoritati executive si legislative	510201	4,421,750	2,950,000	867,701
Autoritati executive	51020103	4,421,750	2,950,000	867,701
<i>Alte servicii publice generale</i>	<i>5402</i>	<i>47,810</i>	<i>0</i>	<i>0</i>
CHELTUIELI DE CAPITAL	5402.70	47,810	0	0
TITLUL XII ACTIVE NEFINANCIARE	5402.71	47,810	0	0
Alte servicii publice generale	540250	47,810	0	0
<i>Ordine publica si siguranta nationala</i>	<i>6102</i>	<i>22,500</i>	<i>22,500</i>	<i>0</i>
CHELTUIELI DE CAPITAL	6102.70	22,500	22,500	0
TITLUL XII ACTIVE NEFINANCIARE	6102.71	22,500	22,500	0
Protectie civila si protectia contra incendiilor (protectie civila)	610205	22,500	22,500	0
<i>Sanatate</i>	<i>6602</i>	<i>5,500,000</i>	<i>1,499,000</i>	<i>364,785</i>
CHELTUIELI CURENTE	6602.01	5,500,000	1,499,000	364,785
TITLUL VI TRANSFERURI INTRE UNITATI ALE ADMINISTRATIEI PUBLICE	6602.51	5,500,000	1,499,000	364,785
Servicii medicale in unitati sanitare cu paturi	660206	5,500,000	1,499,000	364,785
Spitale generale	66020601	5,500,000	1,499,000	364,785
<i>Cultura, recreere si religie</i>	<i>6702</i>	<i>800,000</i>	<i>42,000</i>	<i>0</i>
CHELTUIELI CURENTE	6702.01	800,000	42,000	0
TITLUL VI TRANSFERURI INTRE UNITATI ALE ADMINISTRATIEI PUBLICE	6702.51	800,000	42,000	0
Servicii culturale	670203	800,000	42,000	0
Institutii publice de spectacole si concerte	67020304	800,000	42,000	0
<i>Asigurari si asistenta sociala</i>	<i>6802</i>	<i>7,203,000</i>	<i>6,623,000</i>	<i>2,780,048</i>
CHELTUIELI CURENTE	6802.01	5,100,000	5,100,000	2,415,658
TITLUL VIII PROIECTE CU FINANTARE DIN FEN	6802.56	5,100,000	5,100,000	2,415,658
CHELTUIELI DE CAPITAL	6802.70	2,103,000	1,523,000	364,390
TITLUL XII ACTIVE NEFINANCIARE	6802.71	2,103,000	1,523,000	364,390
Asistenta sociala pentru familie si copii	680206	1,203,000	1,023,000	51,935
Alte cheltuieli in domeniul asigurarilor si asistentei sociale	680250	6,000,000	5,600,000	2,728,113

<i>Locuinte, servicii si dezvoltare publica</i>	<b>7002</b>	500,000	440,000	400,000
CHELTUIELI DE CAPITAL	7002.70	500,000	440,000	400,000
TITLUL XII ACTIVE NEFINANCIARE	7002.71	100,000	40,000	0
TITLUL XVIII ACTIVE FINANCIARE	7002.72	400,000	400,000	400,000
Alimentare cu apa si amenajari hidrotehnice	700205	100,000	40,000	0
Alimentare cu apa	70020501	100,000	40,000	0
Alte servicii in domeniul locuintelor, serviciilor, si dezvoltarii comunale	700250	400,000	400,000	400,000
<i>Protectia mediului</i>	<b>7402</b>	2,455,000	950,000	494,924
CHELTUIELI CURENTE	7402.01	2,405,000	900,000	494,924
TITLUL VIII PROIECTE CU FINANTARE DIN FEN	7402.56	2,405,000	900,000	494,924
CHELTUIELI DE CAPITAL	7402.70	50,000	50,000	0
TITLUL XII ACTIVE NEFINANCIARE	7402.71	50,000	50,000	0
Reducerea si controlul poluarii	740203	700,000	325,000	152,101
Salubritate si gestiunea deseurilor	740205	1,755,000	625,000	342,823
Colectarea, tratarea si distrugerea deseurilor	74020502	1,755,000	625,000	342,823
<i>Actiuni generale economice, comerciale si de munca</i>	<b>8002</b>	200,000	200,000	80,000
CHELTUIELI CURENTE	8002.01	200,000	200,000	80,000
TITLUL VII ALTE TRANSFERURI	8002.55	200,000	200,000	80,000
Actiuni generale economice si comerciale	800201	200,000	200,000	80,000
Programe de dezvoltare regionala si sociala	80020110	200,000	200,000	80,000
<i>Transporturi</i>	<b>8402</b>	9,468,000	3,970,000	1,328,660
CHELTUIELI DE CAPITAL	8402.70	9,468,000	3,970,000	1,347,518
TITLUL XII ACTIVE NEFINANCIARE	8402.71	9,468,000	3,970,000	1,347,518
Plati ani preced rec. an curent	840285	0	0	-18,858
Transport rutier	840203	9,374,000	3,960,000	1,328,660
Drumuri si poduri	84020301	9,374,000	3,960,000	1,328,660
Alte cheltuieli in domeniul transporturilor	840250	94,000	10,000	0
<i>Alte actiuni economice</i>	<b>8702</b>	130,000	65,000	25,000
CHELTUIELI CURENTE	8702.01	25,000	25,000	25,000
TITLUL VI TRANSFERURI INTRE UNITATI ALE ADMINISTRATIEI PUBLICE	8702.51	25,000	25,000	25,000
CHELTUIELI DE CAPITAL	8702.70	105,000	40,000	0
TITLUL XII ACTIVE NEFINANCIARE	8702.71	105,000	40,000	0
Turism	870204	105,000	40,000	0
Alte actiuni economice	870250	25,000	25,000	25,000
<b>VII. REZERVA, EXCEDENT / DEFICIT</b>	<b>9602</b>	-12,386,680	-7,090,870	2,597,532
<b>EXCEDENT</b>	<b>9802</b>	-12,386,680	-7,090,870	2,597,532
<b>DEFICIT</b>	<b>9902</b>	12,386,680	7,090,870	-2,597,532

CONTUL DE EXECUȚIE AL BUGETULUI CREDITELOR INTERNE PENTRU TRIMESTRUL  
II AL ANULUI 2013

lei

DENUMIRE	Cod indicator	Prevederi anuale	Prevederi trimestriale cumulate	Executie la 30.06.2013
<b>CHELTUIELI TOTAL :</b>	<b>5007</b>	<b>21,427,650</b>	<b>4,154,920</b>	<b>272,241</b>
Locuinte, servicii si dezvoltare publica	7007	7,500,000	2,500,000	0
Cheltuieli de capital	7007.70	7,500,000	2,500,000	0
Alimentare cu apa	70070501	7,500,000	2,500,000	0
<b>Locuinte, servicii si dezvoltare publica:</b>	<b>7407</b>	<b>12,927,650</b>	<b>1,304,920</b>	<b>272,241</b>
Proiecte cu finantare din fonduri externe nerambursabile postaderare	7407.56	12,927,650	1,304,920	272,241
Reducerea si controlul poluarii	740703	2,200,000	800,000	233,165
Colectarea, tratarea si distrugerea deseurilor	74070502	10,727,650	504,920	39,076
<b>Transporturi</b>	<b>8407</b>	<b>1,000,000</b>	<b>350,000</b>	<b>0</b>
Cheltuieli de capital	8407.70	1,000,000	350,000	0
Drumuri si poduri	84070301	1,000,000	350,000	0



**CONTUL DE EXECUTIE AL BUGETULUI INSTITUTIILOR PUBLICE FINANTATE DIN VENITURI PROPRII SI  
SUBVENTII DIN BUGETUL LOCAL PENTRU TRIMESTRUL II AL ANULUI 2013**

lei

DENUMIRE	Cod indicator	Prevederi anuale	Prevederi trimestriale cumulate	Executie la 30.06.2013
<b>VENITURILE SECTIUNII DE FUNCTIONARE</b>	<b>000110</b>	<b>80,843,340</b>	<b>47,370,950</b>	<b>41,450,543</b>
<b>I. VENITURI CURENTE</b>	<b>0010</b>	<b>73,737,340</b>	<b>43,453,450</b>	<b>38,130,406</b>
<b>C.VENITURI NEFISCALE</b>	<b>0012</b>	<b>73,737,340</b>	<b>43,453,450</b>	<b>38,130,406</b>
<b>CI. VENITURI DIN PROPRIETATE</b>	<b>0013</b>	<b>65,000</b>	<b>35,000</b>	<b>33,492</b>
Venituri din proprietate	3010	65,000	35,000	33,492
Venituri din concesiuni si inchirieri	301005	65,000	35,000	33,492
<b>C2. VANZARI DE BUNURI SI SERVICII</b>	<b>0014</b>	<b>73,672,340</b>	<b>43,418,450</b>	<b>38,096,914</b>
Venituri din prestari de servicii si alte activitati	3310	73,376,000	43,353,110	38,033,853
Venituri din prestari de servicii	331008	86,000	86,000	80,817
Venituri din contractele incheiate cu casele de asigurari sociale de sanatate	331021	59,409,800	34,940,130	30,811,193
Venituri din contract.incheiate cu directiile de sanat publica alocate de la bug de stat	331030	6,228,000	3,467,000	3,171,500
Venituri din contractele incheiate cu directiile de sanat publica alocate din ven proprii ale Min.Sanatatiei	331031	1,520,000	832,880	743,000
Venituri din contractele incheiate cu instituttele de medicina din sume alocate de la bugetul de stat	331032	1,022,000	580,000	576,499
Alte venituri din prestari de servicii si alte activitati	331050	5,110,200	3,447,100	2,650,844
Diverse venituri	3610	268,000	37,000	34,722
Alte venituri	361050	268,000	37,000	34,722
Transferuri voluntare, altele decat subventiile	3710	28,340	28,340	28,339
Donatii si sponsorizari	371001	28,340	28,340	28,339
Varsaminte din sectiunea de functionare ptr finantarea sectiunii de dezvoltare a bugetului local	371003	0	0	0
<b>IV. SUBVENTII</b>	<b>17</b>	<b>7,106,000</b>	<b>3,917,500</b>	<b>3,320,137</b>
<b>SUBVENTII DE LA ALTE NIVELE ALE ADMNISTRATIEI PUBLICE</b>	<b>18</b>	<b>7,106,000</b>	<b>3,917,500</b>	<b>3,320,137</b>
Subventii de la alte administratii	4310	7,106,000	3,917,500	3,320,137
Subventii pentru institutii publice	431009	5,348,000	2,741,500	2,451,000
Subventii din bug. locale ptr finantarea chelt curente din dom sana	431010	1,529,000	947,000	640,137
Subventii din bug local ptr finantarea camerelor agricole	431015	229,000	229,000	229,000
<b>CHELTUIELILE SECTIUNII DE FUNCTIONARE</b>	<b>4910</b>	<b>81,328,430</b>	<b>47,856,040</b>	<b>41,566,841</b>
<b>Alte servicii publice generale</b>	<b>5410</b>	<b>788,000</b>	<b>419,000</b>	<b>361,573</b>
<b>CHELTUIELI CURENTE</b>	<b>541001</b>	<b>788,000</b>	<b>419,000</b>	<b>361,573</b>
Titlul I Cheltuieli de personal	5410.10	533,000	273,000	251,006
Titlul II Bunuri si servicii	5410.20	255,000	146,000	110,567
Servicii publice comunitare de evidenta a persoanelor	541010	788,000	419,000	361,573
Transzactii privind datoria publica si si imprumuturi	5510	362,000	181,000	155,132
<b>CHELTUIELI CURENTE</b>	<b>551001</b>	<b>362,000</b>	<b>181,000</b>	<b>155,132</b>
Titlul II Bunuri si servicii	5510.20	46,000	23,000	13,314
Titlul III Dobanzi	5510.30	316,000	158,000	141,818
<b>Sanatate</b>	<b>6610</b>	<b>71,767,860</b>	<b>42,220,970</b>	<b>36,999,880</b>
<b>CHELTUIELI CURENTE</b>	<b>6610.01</b>	<b>71,310,860</b>	<b>41,992,470</b>	<b>36,817,187</b>
Titlul I Cheltuieli de personal	6610.10	46,579,000	25,348,800	24,086,504
Titlul II Bunuri si servicii	6610.20	24,731,860	16,643,670	12,730,683
Titlul XVI Rambursari de credite	6610.81	457,000	228,500	182,693
Servicii medicale in unitati sanitare cu paturi	661006	71,767,860	42,220,970	36,999,880
Spitale generale	66100601	71,767,860	42,220,970	36,999,880
<b>Cultura, recreere si religie</b>	<b>6710</b>	<b>6,385,570</b>	<b>3,236,070</b>	<b>2,621,155</b>
<b>CHELTUIELI CURENTE</b>	<b>6710.01</b>	<b>6,385,570</b>	<b>3,236,070</b>	<b>2,622,046</b>
Titlul I Cheltuieli de personal	6710.10	3,691,500	1,864,300	1,741,102
Titlul II bunuri si servicii	6710.20	2,694,070	1,371,770	880,944

PLATI EFECTUATE IN ANII PRECEDENTI SI RECUPERATE IN ANUL CURENT	6710.84	0	0	-891
Plati efectuate in anii precedenti si recuperate in anul curent	67108501	0	0	-891
Servicii culturale	671003	4,523,570	2,117,570	1,697,159
Muzee	67100303	3,303,570	1,675,570	1,308,098
Institutiile publice de spectacole si concerte	67100304	1,220,000	442,000	389,061
Alte servicii in domeniile culturii, recreerii si religiei	671050	1,862,000	1,118,000	923,996
<i>Agricultura, silvicultura, piscicultura si vanatoare</i>	8310	315,000	315,000	307,726
CHELTUIELI CURENTE	8310.01	315,000	315,000	307,726
Titlul I Cheltuieli de personal	8310.10	290,000	290,000	282,902
Titlul II Bunuri si servicii	8310.20	25,000	25,000	24,824
Agricultura, silvicultura, piscicultura si vanatoare	831003	315,000	315,000	307,726
Camere agricole	83100307	315,000	315,000	307,726
<i>Alte actiuni economice</i>	8710	1,710,000	1,484,000	1,121,375
CHELTUIELI CURENTE	8710.01	1,710,000	1,484,000	1,121,375
Titlul I Cheltuieli de personal	8710.10	390,000	195,000	179,602
Titlul II Bunuri si servicii	8710.20	1,320,000	1,289,000	941,773
Alte actiuni economice	871050	1,710,000	1,484,000	1,121,375
VII. REZERVE, EXCEDENT / DEFICIT	9610	-485,090	-485,090	-116,298
DEFICIT	9910	485,090	485,090	116,298
VENITURILE SECTIUNII DE DEZVOLTARE	000110	7,774,000	3,015,000	399,056
Venituri nefiscale	0012	0	0	0
<i>Yanzari de bunuri si servicii</i>	0014	0	0	0
Transferuri voluntare, altele decat subventiile	3710	0	0	0
Varsaminte din sectiunea de functionare	371004	0	0	0
Venituri din capital	0015	0	0	9,271
<i>Venituri din capital</i>	0015	0	0	9,271
Venituri din valorificarea unor bunuri	3910	0	0	9,271
Alte venituri din valorificarea unor bunuri	391050	0	0	9,271
Subventii :	0017	7,774,000	3,015,000	389,785
Subventii de la bugetul de stat	4210	477,000	477,000	0
Subventii de la bugetul de stat pt instit. pub. fin. Partial sau integral	421039	477,000	477,000	0
Subventii de la alte administratii	4310	6,325,000	1,566,000	389,785
Subventii de la bugetele locale pentru finantarea cheltuielilor de capital din domeniul sanatatii	431014	5,500,000	1,499,000	364,785
Subventii ptr institutiile publice destinate sectiunii de dezvoltare	431019	825,000	67,000	25,000
Sume primite de la UE/alti donatori in comntul platilor efectuate si pref.	4510	972,000	972,000	0
Fondul european de Dezvoltare Regionala	451001	972,000	972,000	0
CHELTUIELILE SECTIUNII DE DEZVOLTARE	4910	7,928,300	3,169,300	401,896
<i>Alte servicii publice generale</i>	5410	3,000	3,000	0
CHELTUIELI DE CAPITAL	5410.70	3,000	3,000	0
Titlul XII Active nefinanciare	5410.71	3,000	3,000	0
Servicii publice comunitare de evidenta a persoanelor	541010	3,000	3,000	0
<i>Sanatate</i>	6610	6,949,000	2,948,000	376,294
CHELTUIELI CURENTE	6610.01	1,687,000	1,687,000	11,664
<i>Titlul XVIII Proiecte cu finantare din Fonduri externe nerambursabile</i>	6610.56	1,687,000	1,687,000	11,664
CHELTUIELI DE CAPITAL	6610.70	5,262,000	1,261,000	364,630
Titlul XII Active nefinanciare	6610.71	5,262,000	1,261,000	364,630
Servicii medicale in unitati sanitare cu paturi	661006	6,949,000	2,948,000	376,294
Spitale generale	66100601	6,949,000	2,948,000	376,294
<i>Cultura, recreere si religie</i>	6710	950,000	192,000	0
CHELTUIELI DE CAPITAL	6710.70	950,000	192,000	0
Titlul XII Active nefinanciare	6710.71	950,000	192,000	0
Servicii culturale	671003	950,000	150,000	0
Muzee	67100303	150,000	150,000	0
Institutiile publice de spectacole si concerte	67100304	800,000	42,000	0
<i>Alte actiuni economice</i>	8710	26,300	26,300	25,602
CHELTUIELI DE CAPITAL	8710.70	26,300	26,300	25,602
Titlul XII Active nefinanciare	8710.71	26,300	26,300	25,602

Alte actiuni economice	871050	26,300	26,300	25,602
EXCEDENT	9810	-154,300	-154,300	-2,840
DEFICIT	9910	154,300	154,300	2,840

**RAPORT**

privind aprobarea conturilor de execuție ale bugetului local al Județului Alba, bugetului creditelor interne și bugetelor instituțiilor publice și activităților finanțate integral sau parțial din venituri proprii și subvenții, pentru trimestrul II al anului 2013

Aprobarea contului de execuție a bugetului propriu al Județului Alba, a bugetului creditelor interne și a bugetului instituțiilor publice și activităților finanțate integral sau parțial din venituri proprii la 30.06.2013 este în conformitate cu prevederile legale, respectiv art.49-(12) și (13) din Legea nr.273/2006 privind finanțele publice locale, cu modificările și completările ulterioare, conform cărora: „în lunile aprilie, iulie și octombrie, pentru trimestrul expirat, și cel târziu în decembrie, pentru trimestrul al patrulea, ordonatorii principali de credite au obligația de a prezenta în ședință publică, spre analiză și aprobare de către autoritățile deliberative, execuția bugetelor întocmite pe cele două secțiuni, cu scopul de a redimensiona cheltuielile în raport cu gradul de colectare a veniturilor, prin rectificarea bugetară locală, astfel încât la sfârșitul anului:

a) să nu înregistreze plăți restante;

b) diferența dintre suma veniturilor încasate și excedentul anilor anteriori utilizat pentru finanțarea exercițiului bugetar curent, pe de o parte, și suma plăților efectuate și a plăților restante, pe de altă parte, să fie mai mare decât zero”;

iar în ceea ce privește execuția bugetului creditelor interne, cu scopul de a redimensiona cheltuielile astfel încât la sfârșitul anului:

a) să nu înregistreze plăți restante;

b) diferența dintre tragerile autorizate în anul respectiv în anul respectiv și suma dintre plățile efectuate și plățile restante să fie mai mare decât zero.”

În sinteză, conturile de execuție ale bugetelor județului Alba pentru trimestrul II al anului 2013, se prezintă astfel:

**I. Contul de execuție al bugetului local la 30.06.2013:**

***1. La venituri:***

**a) secțiunea de funcționare:**

Prevederi bugetare anuale	157.864.620 lei
Prevederi bugetare trimestriale cumulate	80.204.580 lei
Încasări realizate	76.899.425 lei

**b) secțiunea de dezvoltare:**

Prevederi bugetare anuale	18.361.380 lei
Prevederi bugetare trimestriale cumulate	9.670.630 lei
Încasări realizate	8.938.651 lei

***2. La cheltuieli:***

**a) secțiunea de funcționare:**

Credite bugetare anuale	157.864.620 lei
Credite bugetare trimestriale cumulate	80.204.580 lei
Plăți efectuate	70.796.535 lei

**b) secțiunea de dezvoltare:**

Credite bugetare anuale	30.748.060 lei
Credite bugetare trimestriale cumulate	16.761.500 lei

Plăți efectuate

6.341.119 lei

**II. Contul de execuție al bugetului instituțiilor publice finanțate din venituri proprii și subvenții din bugetul local la 30.06.2013:**

**1. La venituri:**

**a) secțiunea de funcționare:**

Prevederi bugetare anuale	80.843.340 lei
Prevederi bugetare trimestriale cumulate	47.370.950 lei
Încasări realizate	41.450.543 lei

**b) secțiunea de dezvoltare:**

Prevederi bugetare anuale	7.774.000 lei
Prevederi bugetare trimestriale cumulate	3.015.000 lei
Încasări realizate	399.056 lei

**2. La cheltuieli:**

**a) secțiunea de funcționare:**

Credite bugetare anuale	81.328.430 lei
Credite bugetare trimestriale cumulate	47.856.040 lei
Plăți efectuate	41.566.841 lei

**b) secțiunea de dezvoltare:**

Credite bugetare anuale	7.928.300 lei
Credite bugetare trimestriale cumulate	3.169.300 lei
Plăți efectuate	401.896 lei

**III. Contul de execuție al bugetului creditelor interne, la 30.06.2013:**

**1. La cheltuieli:**

Credite bugetare anuale	21.427.650 lei
Credite bugetare trimestriale cumulate	4.154.920 lei
Plăți efectuate	272.241 lei

Din considerentele și pentru motivele arătate mai sus, Direcția Dezvoltare și Bugete propune aprobarea proiectului de hotărâre în forma prezentată.

**Director executiv ,  
Marian Aitai**



**Expunere de motive**  
la proiectul de hotărâre pentru modificarea Hotărârii nr.33/25.02.2013  
privind constituirea și utilizarea excedentului bugetului local,  
în anul 2013

Consiliul Județean Alba a aprobat constituirea și utilizarea excedentului bugetului local în anul 2013, prin Hotărârea nr.33 din 25 februarie 2013.

Conform prevederilor articolului 58 alin. (1) din Legea nr.273/2006 privind finanțele publice locale, cu modificările și completările ulterioare, excedentul anual al bugetului local rezultat la încheierea exercițiului bugetar, pe cele două secțiuni, se reportează în exercițiul financiar următor și se utilizează, ca sursă de finanțare a cheltuielilor secțiunii de dezvoltare, pentru acoperirea temporară a golurilor de casă și pentru acoperirea definitivă a eventualelor deficite ale secțiunilor de funcționare și dezvoltare.

Ca urmare a analizei stadiului fizic și valoric al lucrărilor de investiții aprobate la finanțare din excedentul bugetului local al anul 2013, se impune modificarea și completarea în structură, a utilizării excedentului bugetar ca sursă de finanțare a cheltuielilor secțiunii de dezvoltare, pentru următoarele obiective de investiții:

- Elaborarea Strategiei de dezvoltare a județului Alba pe perioada 2014-2020
- Reabilitare Palatul Culturii Blaj
- Restaurarea și funcționalizarea clădirii situate în Alba Iulia, str. Unirii, nr. 1-3 în care au funcționat secțiile de neurologie și psihiatrie ale Spitalului Județean de Urgență Alba Iulia
- Statui bust
- Reabilitarea și extinderea Teatrului de Păpuși „Prichindel” Alba Iulia
- Restructurare servicii sociale acordate persoanelor cu handicap la nivelul jud. Alba, Centru de Îngrijire și Asistență Baia de Arieș
- Dotări independente pentru Direcția Generală de Asistență Socială și Protecția Copilului Alba
- Participare la capitalul social Parcul Industrial Cugir
- Microcentrala hidroelectrică aducțiune apă brută Petrești

- Modernizare drum judetean DJ107: Alba Iulia - Teleac - Hapria - Straja - Berghin - Colibi - Secasel. - Cergaul Mare - Blaj - Sancel - Lunca Tarnavei - Sona - Jidvei - Cetatea de Balta - lim. Jud. Mures, tr. II km. 26+600 - km. 30+035
- Proiect tehnic si detalii de executii- Consolidare Pod pe DJ107C, km.9+223 peste paraul Dumbravita, in localitatea Limba, jud. Alba
- Proiect tehnic si detalii de executie- Pod pe DJ107H:-Coslariu Nou-Galda de Jos-Cricau-Ighiu-Sard-Gara Sard(DN74), km.12+751.28 , localitatea Bucerdea Vinoasa, jud. Alba

In consecință, inițiez proiectul de hotărâre înregistrat sub nr.151 din data de 19.07.2013.

Președinte,  
Ion Dumitrescu

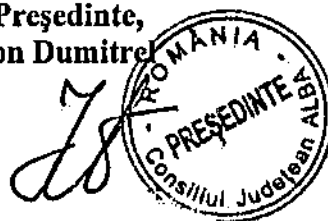

**PROIECT DE HOTĂRÂRE**  
pentru modificarea Hotărârii nr.33/25.02.2013  
privind constituirea și utilizarea excedentului bugetului local,  
în anul 2013

Consiliul Județean Alba întrunit în ședința ordinară în data de 29 iulie 2013;

Luând în dezbateri :

- Expunerea de motive la proiectul de hotărâre pentru modificarea Hotărârii nr.33/25.02.2013 privind constituirea și utilizarea excedentului bugetului local, în anul 2013;
- Raportul de specialitate al Direcției de Dezvoltare și Bugete nr. 11346/19.07.2013 cu privire la proiectul de hotărâre înregistrat sub nr. 151 din data de 19.07.2013;

Având în vedere prevederile :

- Legii 500/2002 privind finanțele publice, cu modificările și completările ulterioare;
- Legii nr. 273/2006 privind finanțele publice locale, cu modificările și completările ulterioare;

În temeiul art.97 și art.115 - (1) lit."c" din Legea administrației publice locale nr.215/2001, republicată, adoptă prezenta:

**HOTĂRÂRE**

**Art. unic** Se aprobă modificarea Anexei la Hotărârea nr.33/2013 privind constituirea și utilizarea excedentului bugetului local, în anul 2013, urmând să aibă conținutul prevăzut în Anexă, parte integrantă a prezentei hotărâri.

Președintele Consiliului Județean Alba, domnul Ion Dumitrel, prin Direcția Dezvoltare și Bugete va duce la îndeplinire prevederile prezentei hotărâri.

Prezenta hotărâre se publică în Monitorul Oficial al Județului Alba, se înaintează și se comunică:

- Instituției prefectului – Județul Alba;
- Direcției Generale a Finanțelor Publice Alba;
- Trezoreriei Alba Iulia;
- Direcțiilor din aparatul de specialitate al Consiliului Județean Alba.

Președinte,  
Ion Dumitrel



Avizat  
Secretarul Județului,  
Mariana Hurbean

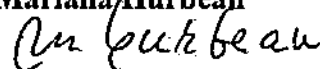



Programul obiectivelor de investitii de interes judetean finantate din excedentul bugetului local,  
pe anul 2013

mil lei

Nr. Crt.	Denumirea obiectivului	Buget rectificat
0	1	2
	<b>TOTAL, din care:</b>	<b>12,386.68</b>
	<b>Capitolul 51.02</b> <b>AUTORITATI PUBLICE SI ACTIUNI EXTERNE</b>	<b>3,910.00</b>
I	<b>Obiective de investitii:</b>	<b>1,965.00</b>
1	Refunctionalizare cladire Centrul Militar al Judetului Alba	150.00
2	Reabilitare, modernizare si mansardare cladire Primaria veche Calnic - Casa Artelor, comuna Calnic	280.00
3	Restaurare cladire Centrul Militar al Judetului Alba	570.00
4	Mansardare si viabilizare subsol la imobilul situat in str. Regina Maria, nr.6, Alba Iulia	85.00
5	Elaborarea Strategiei de dezvoltare a judetului Alba pe perioada 2014-2020	180.00
6	Reabilitare Palatul Culturii Blaj	700.00
II	<b>Alte cheltuleli de investitii:</b>	<b>1,945.00</b>
1	Refunctionalizare cladire Centrul Militar al Judetului Alba	25.00
2	Mansardare si viabilizare subsol la imobilul situat in str. Regina Maria, nr.6, Alba Iulia	15.00
3	Accesibilizare si modernizare sistem de vizitare Ghetar Scarisoara	30.00
4	Restaurarea si functionalizarea cladirii situate in Alba Iulia, str. Unirii, nr. 1-3 in care au functionat sectiile de neurologie si psihiatrie ale Spitalului Judetean de Urgenta Alba Iulia	35.00
5	Studiu de evaluare a potentialului etnografic si arhitectural al zonelor vini-viticole din judetul Alba	80.00
6	Plan de amenajare a teritoriului Valea Muresului, jud.Alba- studiu privind obtinerea Avizului de gospodarie a apelor, taxe, avize	20.00
7	Restaurare si punere in valoare Cetate Dacica Capalna(studii,avize,acorduri)	55.00
8	Studii si documentatii tehnico-economice pentru domeniul Schiabil Valea Sebesului	50.00
9	Studiu privind " Arhitectura si urbanismul in judetul Alba"	70.00
10	Statui bust	85.00
11	Achizitie autocar	150.00
12	Achizitie imobil sat Laz	150.00
13	Achizitie autoturism	80.00
14	Achizitie teren+ anexe	1,100.00
	<b>Capitolul 54.02</b> <b>ALTE SERVICII PUBLICE GENERALE</b>	<b>47.81</b>
I	<b>Alte cheltuleli de investitii:</b>	<b>47.81</b>
1	Dotari independente pentru Serviciul public Salvamont	47.81
	<b>Capitolul 67.02 CULTURA, RECREERE SI RELIGIE</b>	<b>130.00</b>
I	<b>Obiective de investitii:</b>	<b>130.00</b>
1	Reabilitarea si extinderea Teatrului de Păpuși „Prichindel” Alba Iulia	88.00
2	Documentație de aprobare a lucrărilor de intervenție asupra clădirii, pentru reabilitarea si extinderea Teatrului de Păpuși „Prichindel” Alba Iulia	42.00

	<b>Capitolul 68.02 ASIGURARI SI ASISTENTA SOCIALA</b>	<b>3,188.87</b>
<b>I</b>	<b>Obiective de investitii:</b>	<b>2,435.87</b>
1	Reabilitare (restaurare) Castel Sancai -faza II	900.00
2	Proiectul „Incluziune socială și pe piața muncii prin întreprinderi sociale”	1,085.87
3	Restructurare servicii sociale acordate persoanelor cu handicap la nivelul jud. Alba, Centru de Îngrijire și Asistență Baia de Arieș	450.00
<b>II</b>	<b>Alte cheltuieli de investiții:</b>	<b>753.00</b>
1	Dotări independente pentru Direcția Generală de Asistență Socială și Protecția Copilului Alba	353.00
2	Reparație capitală sediu DGASPC Alba	400.00
	<b>Capitolul 70.02 LOCUINTE SERVICII SI DEZVOLTARE PUBLICA</b>	<b>270.00</b>
1	Participare la capitalul social Parcul Industrial Cugir	200.00
<b>I</b>	<b>Obiective de investitii:</b>	<b>70.00</b>
1	Microcentră hidroelectrică aducțiune apă brută Petrești	70.00
	<b>Capitolul 84.02 TRANSPORTURI</b>	<b>4,790.00</b>
<b>I</b>	<b>Obiective de investitii:</b>	<b>4,790.00</b>
1	Consolidare corp drum județean DJ107K Galda de Jos(DJ107H) - Mesentea - Benic - Intregalde - Mogos(DJ107I), km 9+829 - km 17+700, tronson II jud.Alba	3,230.00
2	Consolidare corp drum județean DJ750 Garda de Sus - (DN75) - Ordancușă - Ghetar, km. 0+000 - km.18+000	100.00
3	Modernizare drum județean DJ107: Alba Iulia - Teleac - Hapria - Straja - Berghin - Colibi - Secașel - Cergăul Mare - Blaj - Sancel - Lunca Tamavei - Sona - Jidvei - Cetatea de Balta - lim. Jud. Mureș, tr. II km. 26+600 - km. 30+035	1,460.00
4	Proiect tehnic și detalii de execuție- Consolidare Pod pe DJ107C, km 9+223 peste paraul Dumbrăvița, în localitatea Limba, jud. Alba	28.00
5	Proiect tehnic și detalii de execuție- Pod pe DJ107H:- Coslariu Nou-Galda de Jos-Cricău-Ighiu-Sard-Gara Sard( DN74), km.12+751.28, localitatea Bucerdea Vînosa, jud. Alba	22.00

**ROMÂNIA**  
**JUDEȚUL ALBA**  
**CONSILIUL JUDEȚEAN**  
**DIRECȚIA DEZVOLTARE ȘI BUGETE**  
**Nr. 11346/19.07.2013**

**Raport de specialitate**  
la proiectul de hotărâre pentru modificarea Hotărârii nr.33/25.02.2013 privind constituirea și  
utilizarea excedentului bugetului local, în anul 2013

Legea nr. 273/2006 privind finanțele publice locale, cu modificările și completările ulterioare, prin art. 58 alin (1) reglementează utilizarea fondului de rulment astfel: „Excedentul anual al bugetului local rezultat la încheierea exercițiului bugetar, pe cele două secțiuni, după efectuarea regularizărilor în limita sumelor defalcate din unele venituri ale bugetului de stat prevăzute la art. 6 lit. a), a celor exceptate la art. 6 lit. b) și a transferurilor din bugetul de stat sau din alte bugete, precum și după achitarea plăților restante, se reportează în exercițiul financiar următor și se utilizează, în baza hotărârilor autorităților deliberative, astfel:

- a) ca sursă de finanțare a cheltuielilor secțiunii de dezvoltare;
- b) pentru acoperirea temporară a golurilor de casă provenite din decalajele între veniturile și cheltuielile secțiunilor de funcționare și dezvoltare în anul curent, în limita disponibilului rezultat în urma aplicării prevederilor lit. a);
- c) pentru acoperirea definitivă a eventualelor deficite ale secțiunilor de funcționare și dezvoltare, după caz, la sfârșitul exercițiului bugetar”.

Prin Hotărârea nr.33/25.02.2013, Consiliul Județean Alba a aprobat constituirea și utilizarea excedentului bugetului local pe anul 2013.

Urmare a analizei stadiului fizic și valoric al investițiilor propuse a se realiza în anul 2013, se impune modificarea în structura și completarea utilizării excedentului bugetar aprobat ca sursă de finanțare a cheltuielilor secțiunii de dezvoltare.

Din considerentele și pentru motivele arătate mai sus, Direcția Dezvoltare și Bugete prezintă spre aprobare proiectul de hotărâre înregistrat sub nr. 151 din 19 iulie 2013.

**Director executiv,**  
**Marian Aitai**



**Expunere de motive**  
privind rectificarea bugetului general al județului Alba, bugetului propriu al  
județului Alba și a bugetelor instituțiilor publice și activităților finanțate integral sau parțial din  
venituri proprii pe anul 2013

Autoritățile deliberative pe parcursul exercițiului bugetar, pot aproba rectificarea bugetelor locale și a celorlalte bugete, potrivit art.19 alin.2 din Legea nr.273/2006 privind finanțele publice locale, cu modificările și completările ulterioare și urmare a unor propuneri fundamentate ale ordonatorilor principali de credite.

Astfel, prezenta rectificare este realizată având la bază analiza execuției bugetelor componente bugetului general al județului la data de 30.06.2013 în scopul redimensionării cheltuielilor în raport cu gradul de colectare a veniturilor astfel încât la sfârșitul anului să nu se înregistreze plăți restante, iar diferența dintre veniturile încasate și excedentul anilor anteriori utilizat pentru finanțarea exercițiului bugetar curent și suma plăților efectuate și a plăților restante, pe de altă parte să fie mai mare decât zero. Execuția bugetului propriu al județului, bugetului creditelor interne și bugetului instituțiilor publice și activităților finanțate integral sau parțial din venituri proprii pe trimestrul II al anului 2013 este prezentată spre aprobare prin Proiectul de hotărâre nr.142/19.07.2013.

Drept urmare, rectificarea bugetului propriu al Județului Alba, bugetele instituțiilor publice și activităților finanțate integral sau parțial din venituri proprii și implicit a bugetului general al Județului Alba aflat în executare pe anul 2013 *la partea de venituri* are în vedere suplimentarea veniturilor proprii încasate peste nivelul prognozat la indicatorul 35.02.50 "Alte amenzi, penalități și confiscări" și indicatorul 30.02.08 „Venituri din dividende” precum și cuprinderea donațiilor încasate în conformitate cu prevederile Legii nr.273/2006 privind finanțele publice locale, cu modificările și completările ulterioare: „donațiile și sponsorizările se cuprind prin rectificare bugetară, în bugetul de venituri și cheltuieli după încasarea lor” și a veniturilor rezultate din valorificarea unor bunuri aparținând domeniului privat, conform art.29 din același act normativ, de către Spitalul Județean de Urgență Alba Iulia, iar *la partea de cheltuieli* rectificarea se realizează la următoarele capitole bugetare: 51.02 Consiliului Județean Alba, 54.02.50 Serviciul public județean Salvamont, 68.02.06 Direcția Generală de Asistență Socială și Protecția Copilului Alba, 67.02.50 „Alte acțiuni în domeniul culturii, recreerii și religiei”, 67.02.05 Sprijinul financiar pentru acțiunile desfășurate pentru activități educativ –sportive, 65.02.04 „Învățământ preuniversitar de stat – Învățământ special”, 65.02.50 Alte cheltuieli în domeniul învățământului, 70.02 Servicii Publice și dezvoltare publică, 74.02 Protecția Mediului, 84.02 „Transporturi”, 87.02 Alte acțiuni economice, , 66.10.Spitalului Județean de Urgență Alba Iulia, 67.10.03.03 Muzeul Național al Unirii Alba Iulia, 67.10.03.04 Teatrul de Papusi Prichindel și 67.10.50 Centrul de Cultura Augustin Bena Alba Iulia.

În temeiul art. 38, alin.(1) din Regulamentul de organizare și funcționare a Consiliului Județean Alba, inițiez proiectul de hotărâre înregistrat sub nr. 152/19.07.2013 privind rectificarea bugetului general al județului Alba, bugetului propriu al județului Alba și a bugetelor instituțiilor publice și activităților finanțate integral sau parțial din venituri proprii pe anul 2013.

Președinte,  
Ion Dumitrel

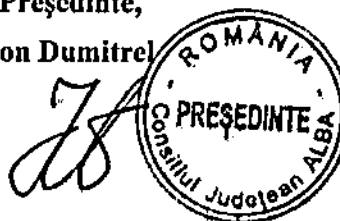

### PROIECT DE HOTĂRÂRE

privind rectificarea bugetului general al județului Alba, bugetului propriu al Județului Alba și a bugetelor instituțiilor publice și activităților finanțate integral sau parțial din venituri proprii pe anul 2013

Consiliul județean Alba întrunit în ședința ordinară din data de 29 IULIE 2013;

Luând în dezbateri :

- Expunerea de motive la proiectul de hotărâre privind rectificarea bugetului general al județului Alba, bugetului propriu al Județului Alba și a bugetelor instituțiilor publice și activităților finanțate integral sau parțial din venituri proprii pe anul 2013;
- Raportul de specialitate al Direcției de Dezvoltare și Bugete nr. 11379 /19.07.2013, cu privire la proiectul de hotărâre înregistrat sub nr. 152/19.07.2013.

Având în vedere prevederile :

- Legii 500/2002 privind finanțele publice, cu modificările și completările ulterioare;
- Legii nr.273/2006 privind finanțele publice locale, cu modificările și completările ulterioare;
- Legii nr.5/2013 privind bugetul de stat pe anul 2013;
- Ordonanța de Urgență a Guvernului nr.12/2013 pentru reglementarea unor măsuri financiar-fiscale și prorogarea unor termene;
- art.91 din Legea privind administrația publică locală nr.215/2001, republicată, cu modificările și completările ulterioare;
- Legea nr.1/2011 – legea educației naționale.

În temeiul art.97 și art.115 alineatul (1) lit."c" din Legea administrației publice locale nr.215/2001, republicată, cu modificările și completările ulterioare adoptă prezenta:

### HOTĂRÂRE

**Art.unic:** Se aprobă rectificarea bugetului general al județului Alba, bugetului propriu al județului Alba și a bugetelor instituțiilor publice și activităților finanțate integral sau parțial din venituri proprii și în consecință Hotărârea nr.34/2013 se rectifică , după cum urmează:

1. Articolul 1 se modifică și va avea următorul cuprins:

**„Art.1** – Bugetul general al județului Alba, pe anul 2013, se stabilește în sumă de 285.974,61 mii lei, în structura prevăzută în anexa nr.1 – parte integrantă a prezentei hotărâri”.

2. La articolul 2 alineatele (1), (2) și (3) se modifică și vor avea următorul cuprins:

**„Art.2** – (1) Se aprobă bugetul propriu al județului Alba, pe anul 2013, în sumă de 188.677,78 mii lei, în structura prevăzută în anexa nr.2 – parte integrantă a prezentei hotărâri.

(2) Bugetul propriu al județului Alba - secțiunea de funcționare pe anul 2013, se stabilește în sumă de 158.371,52 mii lei.

(3) Bugetul propriu al județului Alba - secțiunea de dezvoltare pe anul 2013, se stabilește în sumă de 30.306,26 mii lei”.

3. La articolul 4 alineatele (1), (2) și (3) se modifica și vor avea următorul cuprins:

**„Art.4** – (1) Se aprobă bugetul instituțiilor publice și activităților finanțate integral sau parțial din venituri proprii pe anul 2013, în sumă de 89.245,18 mii lei, în structura prevăzută în anexa nr.4, parte integrantă a prezentei hotărâri

(2) Bugetul instituțiilor publice și activităților finanțate integral sau parțial din venituri proprii pe anul 2013- secțiunea de funcționare se stabilește în sumă de 81.969,93 mii lei.

(3) Bugetul instituțiilor publice și activităților finanțate integral sau parțial din venituri proprii pe anul 2013- secțiunea de dezvoltare, se stabilește în sumă de 7.275,25 mii lei”.

4. Alineatul (1) și (3) ale articolului 5 se modifica și vor avea următorul cuprins:

**„Art.5** – (1) Cheltuielile rectificate pentru „Autorități executive” pe anul 2013 se stabilesc în sumă de 15.655,09 mii lei, în structura prevăzută în anexa nr.5 – parte integrantă a prezentei hotărâri.

(3) Cotizațiile Județului Alba pe anul 2013, se stabilesc conform anexei nr. 5 „c” parte integrantă a prezentei hotărâri”.

5. Alineatul (1) al articolul 6 se modifica și va avea următorul cuprins:

**„Art.6** - (1) Cheltuielile pentru Serviciul public județean „Salvamont” Alba, pe anul 2013 se stabilesc în sumă de 684,81 mii lei, în structura prevăzută în anexa nr.6 – parte integrantă a prezentei hotărâri”.

6. Articolul 9 se modifica și va avea următorul cuprins:

**Art.9** – Cheltuielile, rectificate pentru activitatea „Învățământul preuniversitar de stat – învățământul special”, pe anul 2013, se stabilesc în sumă de 7.410,00 mii lei, în structura prevăzută în anexa nr.9 – parte integrantă a prezentei hotărâri.

7. Articolul 11 se modifica și va avea următorul cuprins:

**Art.11** - Cheltuielile pentru „Alte cheltuieli în domeniul învățământului”, pe anul 2013 se stabilesc în sumă de 300,00 mii lei conform anexei nr. 11 parte integrantă a prezentei hotărâri.

8. Articolul 16 se modifica și va avea următorul cuprins:

**Art.16** – Sprijinul financiar pentru acțiunile desfășurate pentru activități educativ – sportive, pe anul 2013, se stabilește în sumă de 1.960,00 mii lei.

9. Alineatele (1) și (2) ale articolul 17 se modifica și vor avea următorul cuprins:

**Art.17** – (1) Sprijinul financiar pentru „Alte acțiuni în domeniul culturii, recreerii și religiei”, pe anul 2013 se stabilesc în sumă de 1.818,40 mii lei, în structura prevăzută în anexa nr. 15, parte integrantă a prezentei hotărâri.

(2) Se aprobă Programul activităților în domeniul culturii, recreerii și religiei pe anul 2012, potrivit anexelor nr.15 „a” și 15”b”, părți integrante ale prezentei hotărâri.

10. Alineatele (1) și (3) ale articolul 18 se modifica și vor avea următorul cuprins:

**„Art.18** – (1). Cheltuielile pentru Direcția Generală de Asistență Socială și Protecția Copilului Alba, rectificate pe anul 2013 se stabilesc în sumă de 78.087,00 mii lei, în structura prevăzută în anexa nr.16 – parte integrantă a prezentei hotărâri”.

(3) Se aprobă „Lista de investiții” și poziția grupată „Alte cheltuieli de investiții”, în structura prevăzută în anexele nr.16 „c” și 16 „d” – părți integrante ale prezentei hotărâri.

11. Articolul 20 se modifica și va avea următorul cuprins:

**Art.20**– Cheltuielile, rectificate pentru activitatea „Servicii și dezvoltare publică și locuințe”, pe anul 2013, se stabilesc în sumă de 695,18 mii lei, în structura prevăzută în anexa nr.18 – parte integrantă a prezentei hotărâri.

12. Alineatele (1) si (2) ale articolul 21 se modifica si vor avea următorul cuprins:

**Art.21** - (1) Cheltuielile, rectificate, pentru activitatea „Protecția mediului” pe anul 2013, se stabilesc în sumă de 2.595,00 mii lei în structura prevăzută în anexa nr.19 – parte integrantă a prezentei hotărâri.

(2) Se aprobă Programul activităților în domeniul protecției mediului, rectificat pe anul 2013, potrivit anexei nr.19 „a”, parte integrantă a prezentei hotărâri.

13. Alineatele (1) si (2) ale articolul 23 se modifica si vor avea următorul cuprins:

**Art.23** - (1) Cheltuielile, rectificate, pentru activitatea „Transporturi” pe anul 2013, se stabilesc în sumă de 34.345,40 mii lei, în structura prevăzută în anexa nr.21 – parte integrantă a prezentei hotărâri.

(2) Se aproba Programul lucrărilor în domeniul transporturilor, rectificat pe anul 2013, potrivit anexelor 21 „a”, 21 „b”, 21 „c”, 21 „d” si 21 „e” părți integrante ale prezentei hotărâri.

14. Alineatele (1) si (2) ale articolul 24 se modifica si vor avea următorul cuprins:

**Art.24** - (1) Cheltuielile, rectificate pentru activitatea „Turism” pe anul 2013, se stabilesc în sumă de 1.141,00 mii lei, în structura prevăzută în anexa nr.22, parte integrantă a prezentei hotărâri.

(2) Se aprobă Programul activităților în domeniul dezvoltării turismului, rectificat pe anul 2013, potrivit anexei nr.22 „a”, parte integrantă a prezentei hotărâri

15. Articolul 25 se modifica si va avea următorul cuprins:

**Art.25** - Se aprobă Programul activităților din domeniul dezvoltării economice și rurale, rectificat pe anul 2013, conform anexei nr. 23 parte integrantă a prezentei hotărâri

16. La articolul 27 alineatele (1) si (3) se modifica si vor avea următorul cuprins:

**„Art.27** – (1) Se aprobă bugetul de venituri și cheltuieli, rectificat pe anul 2013 pentru Spitalul Județean de Urgență Alba, în structura prevăzută în anexele nr. 25, 25 „a”, 25b – părți integrante ale prezentei hotărâri.

(3) Se aprobă „Lista de investiții” și poziția grupată „Alte cheltuieli de investiții”, în structura prevăzută în anexele nr.25 „e” și 25 „f” – părți integrante ale prezentei hotărâri”.

17. Alineatele (1) si (3) ale articolul 29 se modifica si vor avea următorul cuprins:

**„Art.29** - (1) Se aprobă bugetul rectificat pe anul 2013, al Muzeului Național al Unirii Alba Iulia, la partea de venituri în sumă de 3.175,00 mii lei și la partea de cheltuieli în sumă de 3.568,57 mii lei, în structura prevăzută în anexa nr.27 iar detalierea cheltuielilor este prevăzută în anexa nr.27 „a” -- părți integrante ale prezentei hotărâri.

(3) Se aprobă Programul activităților pe anul 2013, potrivit anexei nr.27 „d”, parte integrantă a prezentei hotărâri”.

18. Alineatele (1) si (4) ale articolul 30 se modifica si vor avea următorul cuprins:

**Art.30-** (1) Se aprobă bugetul pe anul 2013 al Teatrului de Păpuși „Prichindel” Alba Iulia, rectificat la partea de venituri în sumă de 1.350,00 mii lei și la partea de cheltuieli în sumă de 1.350,00 mii lei în structura prevăzută în anexa nr.28, iar detalierea cheltuielilor este prevăzută în anexa nr.28 „a” – părți integrante ale prezentei hotărâri.

(4) Se aprobă „Lista de investiții” și poziția grupată „Alte cheltuieli de investiții”, în structura prevăzută în anexele nr.28 „e” și 28 „f” – părți integrante ale prezentei hotărâri.

19. La articolul 31 alineatul (1) se modifica si va avea următorul cuprins:

**Art.31** - (1) Se aprobă bugetul, rectificat pe anul 2013, al Centrului de cultură „Augustin Bena”, la partea de venituri în sumă de 2.379,00 mii lei și la partea de cheltuieli în sumă de 2.379,00 mii lei în structura prevăzută în anexa nr.29 iar detalierea cheltuielilor este prevăzută în anexa nr.29 „a” – părți integrante ale prezentei hotărâri.

(3) Se aproba Programul activităților, pe anul 2013, potrivit anexei nr.29 „d”, parte integrantă a prezentei hotărâri

20. Articolul 35 se modifica si va avea următorul cuprins:

**Art.35** – Se aproba „Lista obiectivelor de investiții” și poziția grupată „Alte cheltuieli de investiții”, pe anul 2013 cu finanțare integrală sau parțială de la bugetul local repartizate pentru Județul Alba, în structura prevăzută în anexele nr. 33”a” și 33”b” părți integrante ale prezentei hotărâri.

21. Articolul 35 se modifica si va avea următorul cuprins:

**Art.36** Se aprobă „Lista obiectivelor de investiții” pe anul 2013 cu finanțare integrală sau parțială din bugetul local propriu al județului Alba, potrivit anexei nr.34 ”a” și „Lista obiectivelor de investiții” pe anul 2013 cu finanțare integrală sau parțială din venituri proprii, potrivit anexei 34 „b” părți integrante ale prezentei hotărâri.

Președintele Consiliului județean Alba, domnul Ion Dumitrel, prin Direcția Dezvoltare și Bugete va duce la îndeplinire prevederile prezentei hotărâri

Prezenta hotărâre se publică în Monitorul Oficial al județului Alba, se înaintează și se comunică:

- Instituției prefectului – județul Alba;
- Direcției Generale a Finanțelor Publice Alba;
- Trezoreriei municipiului Alba Iulia;
- Ordonatorilor terțiari de credite in extras;
- Direcțiilor din aparatul propriu de specialitate al Consiliului județean Alba.

**PREȘEDINTE,**

Ion Dumitrel



**AVIZAT**  
**SECRETARUL JUDEȚULUI,**  
Mariana Hurbean

*Mariana Hurbean*

Inregistrat sub nr. 152  
Alba Iulia, 19.07.2013



**BUGETUL GENERAL AL UNITĂȚII ADMINISTRATIV-TERITORIALE  
PE ANUL 2013**

- mii lei -

Denumire	Cod rând	Bugetul local	Bugetul instituțiilor publice finanțate din venituri proprii și subvenții din bugetul local	Bugetul instituțiilor publice finanțate integral din venituri proprii	Bugetul împrumuturilor		Bugetul fondurilor externe nerambursabile	Total	Transferuri între bugete** (se scad)	Total buget general
					externe	interne				
A	0	1	2	3	4	5	6	7+1+2+3+4+5+6	8	9=7-8
<b>VENITURI TOTAL (rd.02+18+19+20+23)</b>	<b>01</b>	<b>176,291.10</b>	<b>88,605.79</b>	<b>0.00</b>	<b>0.00</b>	<b>0.00</b>	<b>0.00</b>	<b>264,896.89</b>	<b>13,376.00</b>	<b>251,520.89</b>
Venituri curente (rd.03+17)	02	122,105.10	73,763.84	0.00	0.00	0.00	0.00	195,868.94		195,868.94
Venituri fiscale (rd.04+06+09+10+11+16)	03	120,234.60	0.00	0.00	0.00	0.00	0.00	120,234.60		120,234.60
Impozit pe venit, profit și castiguri din capital de la persoane juridice, din care:	04							0.00		0.00
Impozit pe profit	05							0.00		0.00
Impozit pe venit, profit și castiguri din capital de la persoane fizice (rd.07+ rd.08), din care:	06	47,510.60	0.00	0.00	0.00	0.00	0.00	47,510.60		47,510.60
Impozitul pe veniturile din transferul proprietatilor imobiliare din patrimoniul personal *)	07							0.00		0.00
Cote și sume defalcate din impozitul pe venit	08	47,510.60						47,510.60		47,510.60
Alte impozite pe venit, profit și castiguri din capital	09							0.00		0.00
Impozite și taxe pe proprietate	10							0.00		0.00
Impozite și taxe pe bunuri și servicii (rd.12 la rd.15)	11	72,724.00	0.00	0.00	0.00	0.00	0.00	72,724.00		72,724.00
Sume defalcate din TVA	12	71,047.00						71,047.00		71,047.00
Alte impozite și taxe generale pe bunuri și servicii	13							0.00		0.00
Taxe pe servicii specifice	14							0.00		0.00
Taxe pe utilizarea bunurilor, autorizarea utilizării bunurilor sau pe desfășurarea de activități	15	1,677.00						1,677.00		1,677.00
Alte impozite și taxe fiscale	16							0.00		0.00
Venituri nefiscale	17	1,870.50	73,763.84					75,634.34		75,634.34
Venituri din capital	18		16.95					16.95		16.95
Operațiuni financiare	19							0.00		0.00
Subvenții (rd.21+22)	20	50,136.00	13,853.00	0.00	0.00	0.00	0.00	63,989.00	13,376.00	50,613.00
Subvenții de la bugetul de stat	21							0.00		0.00

Subvenții de la alte administratii	22	50,136.00	13,853.00					63,989.00	13,376.00	50,613.00
Sume primite de la UE în contul plăților efectuate	23	4,050.00	972.00					5,022.00		5,022.00
<b>CHELTUIELI - TOTAL (rd.24+35+36+39+40)</b>	<b>23</b>	<b>188,677.78</b>	<b>89,245.18</b>	<b>0.00</b>	<b>0.00</b>	<b>21,427.65</b>	<b>0.00</b>	<b>299,350.61</b>	<b>13,376.00</b>	<b>285,974.61</b>
Cheltuieli curente (rd.25 la rd.34)	24	168,934.67	83,199.93	0.00	0.00	12,927.65	0.00	265,062.25		265,062.25
Cheltuieli de personal	25	28,413.50	51,483.50					79,897.00		79,897.00
Bunuri și servicii	26	45,908.99	29,713.43					75,622.42		75,622.42
Dobanzi	27	5,400.00	316.00					5,716.00		5,716.00
Subvenții	28							0.00		0.00
Fonduri de rezerva	29							0.00		0.00
Transferuri între unități ale administrației publice	30	13,376.00						13,376.00	13,376.00	0.00
Alte transferuri	31	2,263.18						2,263.18		2,263.18
Proiecte cu finanțare din Fonduri externe nerambursabile postaderare	32	7,505.00	1,687.00				12,927.65	22,119.65		22,119.65
Asistența socială	33	56,568.00						56,568.00		56,568.00
Alte cheltuieli	34	9,500.00						9,500.00		9,500.00
Cheltuieli de capital	35	16,946.26	5,588.25			8,500.00		31,034.51		31,034.51
Operațiuni financiare (rd.37+38)	36	2,820.00	457.00	0.00	0.00	0.00	0.00	3,277.00		3,277.00
Imprumuturi acordate	37							0.00		0.00
Rambursări de credite externe și interne	38	2,820.00	457.00					3,277.00		3,277.00
		-23.15						-23.15		-23.15
Plăți efectuate în anii precedenți și recuperate în anul curent	39									
Rezerve	40							0.00		0.00
EXCEDENT(+)/DEFICIT(-) <sup>1)</sup> (rd.01-rd.23)	41	-12,386.68	-639.39	0.00	0.00	-21,427.65	0.00	-34,453.72		-34,453.72
<b>PE CAPITOLE:</b>	<b>42</b>	<b>188,677.78</b>	<b>89,245.18</b>	<b>0.00</b>	<b>0.00</b>	<b>21,427.65</b>	<b>0.00</b>	<b>299,350.61</b>	<b>13,376.00</b>	<b>285,974.61</b>
Autorități publice și acțiuni externe	43	15,655.09	0.00	0.00	0.00	0.00	0.00	15,655.09	38.00	15,617.09
<i>Sectiunea de functionare</i>	44	11,278.34						11,278.34	38.00	11,240.34
<i>Sectiunea de dezvoltare</i>	45	4,376.75						4,376.75		4,376.75
Alte servicii publice generale	46	1,355.81	791.00	0.00	0.00	0.00	0.00	2,146.81	671.00	1,475.81
<i>Sectiunea de functionare</i>	47	1,308.00	788.00					2,096.00	671.00	1,425.00
<i>Sectiunea de dezvoltare</i>	48	47.81	3.00					50.81		50.81
Tranzacții privind datoria publică și imprumuturi	49	5,500.00	362.00	0.00	0.00	0.00	0.00	5,862.00		5,862.00
<i>Sectiunea de functionare</i>	50	5,500.00	362.00					5,862.00		5,862.00
<i>Sectiunea de dezvoltare</i>	51							0.00		0.00
Transferuri cu caracter general între diferite nivele ale administrației	52	0.00	0.00	0.00	0.00	0.00	0.00	0.00		0.00
<i>Sectiunea de functionare</i>	53							0.00		0.00
<i>Sectiunea de dezvoltare</i>	54							0.00		0.00
Aparare	55	265.00	0.00	0.00	0.00	0.00	0.00	265.00		265.00
<i>Sectiunea de functionare</i>	56	265.00						265.00		265.00
<i>Sectiunea de dezvoltare</i>	57	0.00						0.00		0.00
Ordine publică și siguranța națională	58	100.00	0.00	0.00	0.00	0.00	0.00	100.00		100.00
<i>Sectiunea de functionare</i>	59	77.50						77.50		77.50
<i>Sectiunea de dezvoltare</i>	60	22.50						22.50		22.50
Invatamant	61	15,290.00	0.00	0.00	0.00	0.00	0.00	15,290.00	0.00	15,290.00
<i>Sectiunea de functionare</i>	62	15,262.80						15,262.80	0.00	15,262.80

<i>Sectiunea de dezvoltare</i>	63	27.20						27.20		27.20
<i>Sanatate</i>	64	7,029.00	78,743.31	0.00	0.00	0.000	0.00	85,772.31	7,029.00	78,743.31
<i>Sectiunea de functionare</i>	65	1,529.00	71,777.36					73,306.36	1,529.00	71,777.36
<i>Sectiunea de dezvoltare</i>	66	5,500.00	6,965.95			0.000		12,465.95	5,500.00	6,965.95
<i>Cultura, recreere si religie</i>	67	20,078.00	7,297.57	0.00	0.00	0.00	0.00	27,375.57	5,387.00	21,988.57
<i>Sectiunea de functionare</i>	68	19,948.00	7,017.57					26,965.57	5,257.00	21,708.57
<i>Sectiunea de dezvoltare</i>	69	130.00	280.00					410.00	130.00	280.00
<i>Asigurari si asistenta sociala</i>	70	84,087.00	0.00	0.00	0.00	0.00	0.00	84,087.00		84,087.00
<i>Sectiunea de functionare</i>	71	76,884.00						76,884.00		76,884.00
<i>Sectiunea de dezvoltare</i>	72	7,203.00				0.00		7,203.00		7,203.00
<i>Locuinte, servicii si dezvoltare publica</i>	73	695.18	0.00	0.00	0.00	7,500.00	0.00	8,195.18	0.00	8,195.18
<i>Sectiunea de functionare</i>	74	25.18						25.18	0.00	25.18
<i>Sectiunea de dezvoltare</i>	75	670.00				7,500.00		8,170.00		8,170.00
<i>Protectia mediului</i>	76	2,595.00	0.00	0.00	0.00	12,927.65	0.00	15,522.65		15,522.65
<i>Sectiunea de functionare</i>	77	140.00						140.00		140.00
<i>Sectiunea de dezvoltare</i>	78	2,455.00				12,927.65		15,382.65		15,382.65
<i>Actiuni generale economice, comerciale si de munca</i>	79	200.00	0.00	0.00	0.00	0.00	0.00	200.00	0.00	200.00
<i>Sectiunea de functionare</i>	80							0.00	0.00	0.00
<i>Sectiunea de dezvoltare</i>	81	200.00						200.00	0.00	200.00
<i>Combustibili si energie</i>	82	0.00	0.00	0.00	0.00	0.00	0.00	0.00		0.00
<i>Sectiunea de functionare</i>	83							0.00		0.00
<i>Sectiunea de dezvoltare</i>	84							0.00		0.00
<i>Agricultura, silvicultura, piscicultura si vanatoare</i>	85	229.00	315.00	0.00	0.00	0.00	0.00	544.00	229.00	315.00
<i>Sectiunea de functionare</i>	86	229.00	315.00					544.00	229.00	315.00
<i>Sectiunea de dezvoltare</i>	87							0.00		0.00
<i>Transporturi</i>	88	34,345.40	0.00	0.00	0.00	1,000.00	0.00	35,345.40		35,345.40
<i>Sectiunea de functionare</i>	89	24,751.40						24,751.40		24,751.40
<i>Sectiunea de dezvoltare</i>	90	9,594.00				1,000.00		10,594.00		10,594.00
<i>Alte actiuni economice</i>	91	1,253.30	1,736.30	0.00	0.00	0.00	0.00	2,989.60	60.00	2,929.60
<i>Sectiunea de functionare</i>	92	1,173.30	1,710.00					2,883.30	35.00	2,848.30
<i>Sectiunea de dezvoltare</i>	93	80.00	26.30					106.30	25.00	81.30

**BUGETUL LOCAL DETALIAT LA VENITURI PE CAPITOLE SI SUBCAPITOLE  
SI LA CHELTUIELI PE CAPITOLE, SUBCAPITOLE SI PARAGRAFE**

29-Iulie-2013

PROPUNERE: rectificare bugetara

(mii lei)

Denumirea indicatorilor	Cod Indicator	Rand	PREVEDERI ANUALE		PREVEDERI TRIMESTRIALE				Influenta An	Influenta Trim in curs
			TOTAL	din care credite bugetare destinate stingerii platilor restante	Trim. I	Trim. II	Trim. III	Trim. IV		
<b>TOTAL VENITURI (0002+0015+0016+0017+4502)</b>	000102	r1	176.291,10	0,00	43.102,13	46.773,08	45.083,78	41.332,14	65,10	811,30
<b>VENITURI PROPRII (0002-1102-3702+0015+0016)</b>	4802	r2	50.969,10	0,00	13.043,00	13.490,21	12.381,75	12.054,14	65,10	811,30
<b>I. VENITURI CURENTE(0003+0012)</b>	0002	r3	122.105,10	0,00	27.266,00	33.163,21	31.833,75	29.842,14	65,10	811,30
<b>A. VENITURI FISCALE</b>	0003	r4	120.234,60	0,00	26.767,00	32.681,21	31.181,45	29.604,94	-210,40	535,80
<b>A1. IMPOZIT PE VENIT, PROFIT SI CASTIGURI DIN CAPITAL</b>	0004	r5	47.510,60	0,00	11.821,70	12.620,21	11.442,05	11.628,64	-210,40	289,60
<b>A1.2. IMPOZIT PE VENIT, PROFIT, SI CASTIGURI DIN CAPITAL DE LA PERSOANE FIZICE(cod 03.02+04.02)</b>	0006	r9	47.510,60	0,00	11.821,70	12.620,21	11.442,05	11.628,64	-210,40	289,60
Cote si sume defalcate din impozitul pe venit(cod 04.02.01+04.02.04)	0402	r13	47.510,60	0,00	11.821,70	12.620,21	11.442,05	11.628,64	-210,40	289,60
Cote defalcate din impozitul pe venit	040201	r14	32.930,60	0,00	8.229,70	8.701,21	7.747,05	8.252,64	-210,40	39,60
Sume alocate din cotele defalcate din impozitul pe venit pentru echilibrarea bugetelor locale	040204	r15	14.580,00	0,00	3.592,00	3.919,00	3.695,00	3.374,00	0,00	250,00
<b>A4. IMPOZITE SI TAXE PE BUNURI SI SERVICII(cod 11.02+12.02+15.02+16.02)</b>	0010	r27	72.724,00	0,00	14.945,30	20.061,00	19.739,40	17.978,30	0,00	246,20
Sume defalcate din TVA(cod 11.02.01 la 11.02.07)	1102	r28	71.047,00	0,00	14.134,00	19.673,00	19.452,00	17.788,00	0,00	0,00
Sume defalcate din TVA pentru finantarea cheltuielilor descentralizate la niv.Judetelor	110201	r29	49.448,00	0,00	11.800,00	12.800,00	12.000,00	12.848,00	0,00	0,00
Sume defalcate din taxa pe valoarea adaugata pentru drumuri	110205	r31	12.554,00	0,00	200,00	4.500,00	5.000,00	2.854,00	0,00	0,00
Sume defalcate din taxa pe valoarea adaugata pentru echilibrarea bugetelor locale	110206	r32	9.045,00	0,00	2.134,00	2.373,00	2.452,00	2.086,00	0,00	0,00
Taxe pe utilizarea bunurilor, autorizarea utilizarii bunurilor sau pe desfasurarea de activitati(cod 16.02.02+16.02.03+16.02.03+16.02.50)	1602	r39	1.677,00	0,00	811,30	388,00	287,40	190,30	0,00	246,20
Impozit asupra mijloacelor de transport(cod 16.02.02.01+16.02.02.02)	160202	r40	1.254,00	0,00	611,30	175,00	277,40	190,30	0,00	246,20
Taxe si tarife pentru eliberarea de licente si autorizatii de functionare	160203	r41	423,00	0,00	200,00	213,00	10,00	0,00	0,00	0,00
<b>C. VENITURI NEFISCALE</b>	0012	r46	1.870,50	0,00	499,00	482,00	652,30	237,20	275,50	275,50
<b>C1. VENITURI DIN PROPRIETATE(cod 30.02+31.02)</b>	0013	r47	71,00	0,00	-10,00	-11,00	35,00	15,00	31,00	31,00
Venituri din proprietate(cod 30.02.01 la 30.02.50)	3002	r48	71,00	0,00	10,00	11,00	35,00	15,00	31,00	31,00
Venituri din concesiuni si inchirieri	300205	r50	40,00	0,00	10,00	11,00	4,00	15,00	0,00	0,00

Denumirea indicatorilor	Cod indicator	Rand	PREVEDERI ANUALE		PREVEDERI TRIMESTRIALE				Influenta An	Influenta Trim in curs
			TOTAL	din care credite bugetare destinate stingerii platilor restante	Trim. I	Trim. II	Trim. III	Trim. IV		
Venituri din dividende(cod 30.02.08.02)	300208	r 51	31,00	0,00	0,00	0,00	31,00	0,00	31,00	31,00
<b>C2. VANZARI DE BUNURI SI SERVICII(cod 33.02+34.02+35.02+36.02+37.02)</b>	0014	r 55	1.799,50	0,00	489,00	471,00	617,30	222,20	244,50	244,50
Venituri din prestari de servicii si alte activitati(cod 33.02.08+33.02.10+33.02.12+33.02.24+33.02.27)	3302	r 56	1.237,00	0,00	350,00	350,00	350,00	187,00	0,00	0,00
Alte venituri din prestari de servicii si alte activitati	330250	r 63	1.237,00	0,00	350,00	350,00	350,00	187,00	0,00	0,00
Amenzi, penalitati si confiscari(cod 35.02.01+35.02.02+35.02.03+35.02.50)	3502	r 67	338,50	0,00	5,00	51,00	249,30	33,20	244,50	244,50
Venituri din amenzi si alte sanctiuni aplicate potrivit dispozitiilor legale	350201	r 68	94,00	0,00	5,00	51,00	4,80	33,20	0,00	0,00
Alte amenzi, penalitati si confiscari	350250	r 71	244,50	0,00	0,00	0,00	244,50	0,00	244,50	244,50
Diverse venituri(cod 36.02.01+36.02.05+36.02.11+36.02.50)	3602	r 72	135,00	0,00	45,00	70,00	18,00	2,00	0,00	0,00
Taxe speciale	360206	r 75	68,00	0,00	20,00	30,00	18,00	0,00	0,00	0,00
Alte venituri	360250	r 80	67,00	0,00	25,00	40,00	0,00	2,00	0,00	0,00
Transferuri voluntare, altele decat subventiile(cod 37.02.01+37.02.50)	3702	r 81	89,00	0,00	89,00	0,00	0,00	0,00	0,00	0,00
Donatii si sponsorizari	370201	r 82	89,00	0,00	89,00	0,00	0,00	0,00	0,00	0,00
Varsaminte din sectiunea de functionare ptr finantarea sectiunii de dezvoltare a bugetului local(cu semnul minus)	370203	r 83	-13.055,58	0,00	-2.252,00	-3.006,63	-4.133,95	-3.663,00	441,80	311,80
Varsaminte din sectiunea de functionare	370204	r 84	13.055,58	0,00	2.252,00	3.006,63	4.133,95	3.663,00	-441,80	-311,80
<b>IV. SUBVENTII</b>	0017	r 100	50.136,00	0,00	12.748,00	12.957,00	13.094,00	11.337,00	0,00	0,00
<b>SUBVENTII DE LA ALTE NIVELE ALE ADMINISTRATIEI PUBLICE(cod 42.02+43.02)</b>	0018	r 101	50.136,00	0,00	12.748,00	12.957,00	13.094,00	11.337,00	0,00	0,00
Subventii de la bugetul de stat(cod 42.02.01 la 42.02.46)	4202	r 102	50.136,00	0,00	12.748,00	12.957,00	13.094,00	11.337,00	0,00	0,00
<b>A.De capital</b>	0019	r 103	814,00	0,00	266,00	405,00	94,00	49,00	0,00	0,00
Subventii de la bug.de stat catre bugetele locale ptr finantarea investitiilor in sanatate	420216	r 118	0,00	0,00	0,00	0,00	0,00	0,00	0,00	0,00
Subventii de la bug.de stat catre bugetele locale ptr finantarea aparaturii medicale si echipam.de comunicatii in urgenta in sanatate	42021601	r 119	0,00	0,00	0,00	0,00	0,00	0,00	0,00	0,00
Subventii de la bug.de stat catre bugetele locale ptr finantarea reparatiilor capitale in sanatate	42021602	r 120	0,00	0,00	0,00	0,00	0,00	0,00	0,00	0,00
Subventii de la bug.de stat catre bugetele locale ptr finantarea altor investitii in sanatate	42021603	r 121	0,00	0,00	0,00	0,00	0,00	0,00	0,00	0,00
Subventii de la buget stat catre bugetele locale necesare sustinerii derularii proiectelor finant.din fonduri externe nerambursabile (FEN) postaderare	420220	r 128	814,00	0,00	266,00	405,00	94,00	49,00	0,00	0,00
<b>B.Curente</b>	0020	r 129	49.322,00	0,00	12.482,00	12.552,00	13.000,00	11.288,00	0,00	0,00
Finantarea drepturilor acordate persoanelor cu handicap	420221	r 130	48.988,00	0,00	12.300,00	12.400,00	13.000,00	11.288,00	0,00	0,00
Subventii din bg.de stat ptr finantarea sanatatii	420241	r 138	29,00	0,00	0,00	29,00	0,00	0,00	0,00	0,00
Sume primite de admin.locale in cadrul programelor FEGA Implementate de FEGA	420242	r 139	76,00	0,00	0,00	76,00	0,00	0,00	0,00	0,00
Subventii din bug de stat ptr finantarea camerelor agricole	420244	r 140	229,00	0,00	182,00	47,00	0,00	0,00	0,00	0,00

Denumirea indicatorilor	Cod indicator	Rand	PREVEDERI ANUALE		PREVEDERI TRIMESTRIALE				Influenta An	Influenta Trim in curs
			TOTAL	din care credite bugetare destinate stingerii platilor restante	Trim. I	Trim. II	Trim. III	Trim. IV		
Sume primite de la UE/alti donatori in contul platilor efectuate si prefinantari(cod 45.02.01 la 45.02.18)	4502	r 157	4.050,00	0,00	3.088,13	652,87	156,00	153,00	0,00	0,00
Fondul European de Dezvoltare Regionala(cod 45.02.01.01+45.02.01.02+45.02.01.03)	450201	r 158	706,00	0,00	114,00	283,00	156,00	153,00	0,00	0,00
Fondul Social European(cod 45.02.02.01+45.02.02.02+45.02.02.03)	450202	r 159	3.344,00	0,00	2.974,13	369,87	0,00	0,00	0,00	0,00
<b>VENITURILE SECTIUNII DE FUNCTIONARE(cod 0002+0016+0017)</b>	<b>Y000102</b>	<b>r 172</b>	<b>158.371,52</b>	<b>0,00</b>	<b>37.496,00</b>	<b>42.708,58</b>	<b>40.699,80</b>	<b>37.467,14</b>	<b>506,90</b>	<b>1.123,10</b>
<b>-TOTAL</b>										
<b>VENITURI PROPRII (0002-1102-0037+0016)</b>	<b>Y4802</b>	<b>r 173</b>	<b>50.969,10</b>	<b>0,00</b>	<b>13.043,00</b>	<b>13.490,21</b>	<b>12.381,75</b>	<b>12.054,14</b>	<b>65,10</b>	<b>811,30</b>
<b>I. VENITURI CURENTE(0003+0012)</b>	<b>Y0002</b>	<b>r 174</b>	<b>109.049,52</b>	<b>0,00</b>	<b>25.014,00</b>	<b>30.156,58</b>	<b>27.699,80</b>	<b>26.179,14</b>	<b>506,90</b>	<b>1.123,10</b>
<b>A. VENITURI FISCALE(0004+0009+0010+0011)</b>	<b>Y0003</b>	<b>r 175</b>	<b>120.234,60</b>	<b>0,00</b>	<b>26.767,00</b>	<b>32.681,21</b>	<b>31.181,45</b>	<b>29.604,94</b>	<b>-210,40</b>	<b>535,80</b>
<b>A1. IMPOZIT PE VENIT, PROFIT SI CASTIGURI DIN CAPITAL(0005+0006+0007)</b>	<b>Y0004</b>	<b>r 176</b>	<b>47.510,60</b>	<b>0,00</b>	<b>11.821,70</b>	<b>12.620,21</b>	<b>11.442,05</b>	<b>11.626,64</b>	<b>-210,40</b>	<b>289,60</b>
<b>A1.2. IMPOZIT PE VENIT, PROFIT, SI CASTIGURI DIN CAPITAL DE LA PERSOANE FIZICE(cod 03.02+04.02)</b>	<b>Y0006</b>	<b>r 180</b>	<b>47.510,60</b>	<b>0,00</b>	<b>11.821,70</b>	<b>12.620,21</b>	<b>11.442,05</b>	<b>11.626,64</b>	<b>-210,40</b>	<b>289,60</b>
Cote si sume defalcate din impozitul pe venit(cod 04.02.01+04.02.04)	Y0402	r 184	47.510,60	0,00	11.821,70	12.620,21	11.442,05	11.626,64	-210,40	289,60
Cote defalcate din impozitul pe venit	Y040201	r 185	32.930,60	0,00	8.229,70	8.701,21	7.747,05	8.252,64	-210,40	39,60
Sume alocate din cotele defalcate din impozitul pe venit pentru echilibrarea bugetelor locale	Y040204	r 186	14.580,00	0,00	3.592,00	3.919,00	3.695,00	3.374,00	0,00	250,00
<b>A4. IMPOZITE SI TAXE PE BUNURI SI SERVICII(cod 11.02+12.02+15.02+16.02)</b>	<b>Y0010</b>	<b>r 198</b>	<b>72.724,00</b>	<b>0,00</b>	<b>14.945,30</b>	<b>20.061,00</b>	<b>19.739,40</b>	<b>17.978,30</b>	<b>0,00</b>	<b>246,20</b>
Sume defalcate din TVA(cod 11.02.01 la 11.02.07)	Y1102	r 199	71.047,00	0,00	14.134,00	19.673,00	19.452,00	17.788,00	0,00	0,00
Sume defalcate din TVA pentru finantarea cheltuielilor descentralizate la niv.judetelor	Y110201	r 200	49.448,00	0,00	11.800,00	12.800,00	12.000,00	12.848,00	0,00	0,00
Sume defalcate din taxa pe valoarea adaugata pentru drumuri	Y110205	r 202	12.554,00	0,00	200,00	4.500,00	5.000,00	2.854,00	0,00	0,00
Sume defalcate din taxa pe valoarea adaugata pentru echilibrarea bugetelor locale	Y110206	r 203	9.045,00	0,00	2.134,00	2.373,00	2.452,00	2.086,00	0,00	0,00
Taxe pe utilizarea bunurilor, autorizarea utilizarii bunurilor sau pe desfasurarea de activitati(cod 16.02.02+16.02.03+16.02.03+16.02.50)	Y1602	r 209	1.677,00	0,00	811,30	398,00	287,40	190,30	0,00	246,20
Impozit asupra mijloacelor de transport(cod 16.02.02.01+16.02.02.02)	Y160202	r 210	1.254,00	0,00	611,30	175,00	277,40	190,30	0,00	246,20
Taxe si tarife pentru eliberarea de licente si autorizatii de functionare	Y160203	r 211	423,00	0,00	200,00	213,00	10,00	0,00	0,00	0,00
<b>C. VENITURI NEFISCALE (0013+0014)</b>	<b>Y0012</b>	<b>r 216</b>	<b>-11.185,08</b>	<b>0,00</b>	<b>-1.753,00</b>	<b>-2.524,63</b>	<b>-3.481,85</b>	<b>-3.425,80</b>	<b>717,30</b>	<b>587,30</b>
<b>C1. VENITURI DIN PROPRIETATE(cod 30.02+31.02)</b>	<b>Y0013</b>	<b>r 217</b>	<b>71,00</b>	<b>0,00</b>	<b>10,00</b>	<b>11,00</b>	<b>35,00</b>	<b>15,00</b>	<b>31,00</b>	<b>31,00</b>
Venituri din proprietate(cod 30.02.01 la 30.02.50)	Y3002	r 218	71,00	0,00	10,00	11,00	35,00	15,00	31,00	31,00
Venituri din concesiuni si inchirieri	Y300205	r 220	40,00	0,00	10,00	11,00	4,00	15,00	0,00	0,00
Venituri din dividende	Y300208	r 221	31,00	0,00	0,00	0,00	31,00	0,00	31,00	31,00
<b>C2. VANZARI DE BUNURI SI SERVICII(cod 33.02+34.02+35.02+36.02+37.02)</b>	<b>Y0014</b>	<b>r 225</b>	<b>-11.256,08</b>	<b>0,00</b>	<b>-1.763,00</b>	<b>-2.535,63</b>	<b>-3.516,65</b>	<b>-3.440,80</b>	<b>686,30</b>	<b>556,30</b>
Venituri din prestari de servicii si alte activitati(cod 33.02.08+33.02.10+33.02.12+33.02.24+33.02.27)	Y3302	r 226	1.237,00	0,00	350,00	350,00	350,00	187,00	0,00	0,00
Alte venituri din prestari de servicii si alte activitati	Y330250	r 233	1.237,00	0,00	350,00	350,00	350,00	187,00	0,00	0,00

Denumirea indicatorilor	Cod indicator	Rand	PREVEDERI ANUALE		PREVEDERI TRIMESTRIALE				Influenta An	Influenta Trim In curs
			TOTAL	din care credite bugetare destinate stingerii platilor restante	Trim. I	Trim. II	Trim. III	Trim. IV		
Amenzi, penalitati si confiscari(cod 35.02.01+35.02.02+35.02.03+35.02.50)	Y3502	r 237	338,50	0,00	5,00	51,00	249,30	33,20	244,50	244,50
Venituri din amenzi si alte sanctiuni aplicate potrivit dispozitiilor legale	Y350201	r 238	84,00	0,00	5,00	51,00	4,80	33,20	0,00	0,00
Alte amenzi, penalitati si confiscari	Y350250	r 241	244,50	0,00	0,00	0,00	244,50	0,00	244,50	244,50
Diverse venituri(cod 36.02.01+36.02.05+36.02.11+36.02.50)	Y3602	r 242	135,00	0,00	45,00	70,00	18,00	2,00	0,00	0,00
Taxe speciale	Y360206	r 245	68,00	0,00	20,00	30,00	18,00	0,00	0,00	0,00
Alte venituri	Y360250	r 247	67,00	0,00	25,00	40,00	0,00	2,00	0,00	0,00
Transferuri voluntare, altele decat subventiile(cod 37.02.01+37.02.50)	Y3702	r 248	-12.966,58	0,00	-2.163,00	-3.006,63	-4.133,95	-3.663,00	441,80	311,80
Donatii si sponsorizari	Y370201	r 249	89,00	0,00	89,00	0,00	0,00	0,00	0,00	0,00
Varsaminte din sectiunea de functionare ptr finantarea sectiunii de dezvoltare a bug local(cu semnul minus)	Y370203	r 250	-13.055,58	0,00	-2.252,00	-3.006,63	-4.133,95	-3.663,00	441,80	311,80
<b>IV. SUBVENTII</b>	Y0017	r 257	49.322,00	0,00	12.482,00	12.552,00	13.000,00	11.288,00	0,00	0,00
<b>SUBVENTII DE LA ALTE NIVELE ALE ADMINISTRATIEI PUBLICE(cod 42.02+43.02)</b>	Y0018	r 258	49.322,00	0,00	12.482,00	12.552,00	13.000,00	11.288,00	0,00	0,00
Subventii de la bugetul de stat(cod 42.02.01 la 42.02.46)	Y4202	r 259	49.322,00	0,00	12.482,00	12.552,00	13.000,00	11.288,00	0,00	0,00
B.Curente	Y0020	r 260	49.322,00	0,00	12.482,00	12.552,00	13.000,00	11.288,00	0,00	0,00
Finantarea drepturilor acordate persoanelor cu handicap	Y420221	r 261	48.988,00	0,00	12.300,00	12.400,00	13.000,00	11.288,00	0,00	0,00
Subventii din bg.de stat ptr finantarea sanatatii	Y420241	r 267	29,00	0,00	0,00	29,00	0,00	0,00	0,00	0,00
Sume primite de admin.locale in cadrul programelor FEGA implementate de FEGA	Y420242	r 268	76,00	0,00	0,00	76,00	0,00	0,00	0,00	0,00
Subventii din bug de stat ptr finantarea camerelor agricole	Y420244	r 269	229,00	0,00	182,00	47,00	0,00	0,00	0,00	0,00
<b>VENITURILE SECTIUNII DE DEZVOLTARE(cod0002+0015+0017+4502)</b>	Y000102	r 280	17.919,58	0,00	5.606,13	4.064,50	4.383,95	3.865,00	-441,80	-311,80
<b>VENITURI CURENTE(0003+0012)</b>	Y0002	r 282	13.055,58	0,00	2.252,00	3.006,63	4.133,95	3.663,00	-441,80	-311,80
<b>VENITURI NEFISCALE</b>	Y0012	r 287	13.055,58	0,00	2.252,00	3.006,63	4.133,95	3.663,00	-441,80	-311,80
<b>C2. VANZARI DE BUNURI SI SERVICII(cod 33.02+34.02+35.02+36.02+37.02)</b>	Y0014	r 288	13.055,58	0,00	2.252,00	3.006,63	4.133,95	3.663,00	-441,80	-311,80
Transferuri voluntare,altele decat subventiile	Y3702	r 293	13.055,58	0,00	2.252,00	3.006,63	4.133,95	3.663,00	-441,80	-311,80
Varsaminte din sectiunea de functionare	Y370204	r 294	13.055,58	0,00	2.252,00	3.006,63	4.133,95	3.663,00	-441,80	-311,80
<b>IV. SUBVENTII</b>	Y0017	r 306	814,00	0,00	266,00	405,00	94,00	49,00	0,00	0,00
<b>SUBVENTII DE LA ALTE NIVELE ALE ADMINISTRATIEI PUBLICE(cod 42.02+43.02)</b>	Y0018	r 307	814,00	0,00	266,00	405,00	94,00	49,00	0,00	0,00
Subventii de la bugetul de stat(cod 42.02.01 la 42.02.46)	Y4202	r 308	814,00	0,00	266,00	405,00	94,00	49,00	0,00	0,00
A.De capital	Y0019	r 309	814,00	0,00	266,00	405,00	94,00	49,00	0,00	0,00
Subventii de la bug.de stat catre bugetele locale ptr finantarea investitiilor in sanatate	Y420216	r 324	0,00	0,00	0,00	0,00	0,00	0,00	0,00	0,00
Subventii de la bug.de stat catre bugetele locale ptr finantarea aparaturii medicale si echipam.de comunicatii in urgenta in sanatate	Y42021601	r 325	0,00	0,00	0,00	0,00	0,00	0,00	0,00	0,00

Denumirea indicatorilor	Cod Indicator	Rand	PREVEDERI ANUALE		PREVEDERI TRIMESTRIALE				Influenta An	Influenta Trim in curs
			TOTAL	din care credite bugetare destinate stingerii platilor restante	Trim. I	Trim. II	Trim. III	Trim. IV		
Subventii de la bug.de stat catre bugetele locale ptr finantarea reparatiilor capitale in sanatate	Y42021602	r 326	0,00	0,00	0,00	0,00	0,00	0,00	0,00	0,00
Subventii de la bug.de stat catre bugetele locale ptr finantarea altor investitii in sanatate	Y42021603	r 327	0,00	0,00	0,00	0,00	0,00	0,00	0,00	0,00
Subventii de la buget stat catre bugetele locale necesare sustinerii derularii proiectelor finant.din fonduri externe nerambursabile (FEN) postaderare	Y420220	r 334	814,00	0,00	266,00	405,00	94,00	49,00	0,00	0,00
Sume primite de la UE/alti donatori in contul platilor efectuate si prefinantari(cod 45.02.01 la 45.02.18)	Y4502	r 344	4.050,00	0,00	3.088,13	652,87	156,00	153,00	0,00	0,00
Fondul European de Dezvoltare Regionala(cod 45.02.01.01+45.02.01.02+45.02.01.03)	Y450201	r 345	706,00	0,00	114,00	283,00	156,00	153,00	0,00	0,00
Fondul Social European(cod 45.02.02.01+45.02.02.02+45.02.02.03)	Y450202	r 346	3.344,00	0,00	2.974,13	369,87	0,00	0,00	0,00	0,00
<b>TOTAL CHELTUIELI</b>	5002	r 359	188.677,78	0,00	45.838,00	51.128,08	48.739,56	42.972,14	65,10	886,30
<b>CHELTUIELI CURENTE</b>	02.01	r 360	168.934,67	0,00	42.752,00	43.808,58	42.470,95	39.903,14	-139,95	776,25
<b>TITLUL I CHELTUIELI DE PERSONAL</b>	02.10	r 361	28.413,50	0,00	7.338,00	8.187,00	6.574,00	6.314,50	0,00	38,50
<b>TITLUL II BUNURI SI SERVICII</b>	02.20	r 362	45.908,99	0,00	9.473,00	13.217,90	13.251,45	9.966,64	-234,95	1.002,75
<b>TITLUL III DOBANZI</b>	02.30	r 363	5.400,00	0,00	1.000,00	1.000,00	1.034,00	2.366,00	0,00	-600,00
<b>TITLUL VI TRANSFERURI INTRE UNITATI ALE ADMINISTRATIEI PUBLICE</b>	02.51	r 366	13.376,00	0,00	3.264,00	2.219,50	3.894,50	3.998,00	-55,00	185,00
<b>TITLUL VII TRANSFERURI</b>	02.55	r 367	2.263,18	0,00	627,00	833,18	603,00	200,00	150,00	150,00
<b>TITLUL VIII PROIECTE CU FINANTARE DIN FEN POSTADERARE</b>	02.56	r 368	7.505,00	0,00	4.700,00	1.300,00	765,00	740,00	0,00	0,00
<b>TITLUL IX ASISTENTA SOCIALA</b>	02.57	r 369	56.568,00	0,00	13.700,00	14.800,00	13.700,00	14.368,00	0,00	0,00
<b>TITLUL X ALTE CHELTUIELI</b>	02.59	r 370	9.500,00	0,00	2.650,00	2.251,00	2.649,00	1.950,00	0,00	0,00
<b>CHELTUIELI DE CAPITAL</b>	02.70	r 371	16.946,26	0,00	2.381,00	6.614,50	5.586,76	2.364,00	228,20	133,20
<b>TITLUL XII ACTIVE NEFINANCIARE</b>	02.71	r 372	16.346,26	0,00	2.381,00	6.214,50	5.386,76	2.364,00	28,20	-66,80
<b>TITLUL XIII ACTIVE FINANCIARE</b>	02.72	r 373	600,00	0,00	0,00	400,00	200,00	0,00	200,00	200,00
<b>OPERATIUNI FINANCIARE</b>	02.79	r 375	2.820,00	0,00	705,00	705,00	705,00	705,00	0,00	0,00
<b>TITLUL XVI RAMBURSARI DE CREDITE</b>	02.81	r 377	2.820,00	0,00	705,00	705,00	705,00	705,00	0,00	0,00
<b>TITLUL XVII PLATI EFECTUATE IN ANII PRECEDENTI SI RECUPERATE IN ANUL CURENT</b>	02.84	r 378	-23,15	0,00	0,00	0,00	-23,15	0,00	-23,15	-23,15
Plati efectuate in anii precedenti si recuperate in anul curent	02.8501	r 379	-23,15	0,00	0,00	0,00	-23,15	0,00	-23,15	-23,15
<b>Partea I-a SERVICII PUBLICE GENERALE</b>		r 380	22.510,90	0,00	5.022,00	7.208,50	5.424,76	4.855,64	5,00	-375,00
Autoritati publice si actiuni externe	5102	r 381	15.655,09	0,00	3.599,50	5.794,50	3.996,25	2.264,84	-45,00	175,00
<b>CHELTUIELI CURENTE</b>	5102.01	r 382	11.278,34	0,00	3.104,50	3.339,50	2.699,50	2.134,84	0,00	40,00
<b>TITLUL I CHELTUIELI DE PERSONAL</b>	5102.10	r 383	5.500,00	0,00	1.508,50	1.508,50	1.408,50	1.074,50	0,00	0,00
<b>TITLUL II BUNURI SI SERVICII</b>	5102.20	r 384	5.740,34	0,00	1.560,00	1.829,00	1.291,00	1.060,34	0,00	40,00
<b>TITLUL VII TRANSFERURI</b>	5102.55	r 389	38,00	0,00	36,00	2,00	0,00	0,00	0,00	0,00



Denumirea indicatorilor	Cod indicator	Rand	PREVEDERI ANUALE		PREVEDERI TRIMESTRIALE				Influenta An	Influenta Trim in curs
			TOTAL	din care credite bugetare destinate stingerii platilor restante	Trim. I	Trim. II	Trim. III	Trim. IV		
CHELTUIELI DE CAPITAL	5102.70	r 393	4.376,75	0,00	495,00	2.455,00	1.296,75	130,00	-45,00	135,00
TITLUL XII ACTIVE NEFINANCIARE	5102.71	r 394	4.376,75	0,00	495,00	2.455,00	1.296,75	130,00	-45,00	135,00
Autoritati executive si legislative	510201	r 403	15.655,09	0,00	3.599,50	5.794,50	3.996,25	2.264,84	-45,00	175,00
Autoritati executive	51020103	r 404	15.655,09	0,00	3.599,50	5.794,50	3.996,25	2.264,84	-45,00	175,00
Alte servicii publice generale	5402	r 405	1.355,81	0,00	372,50	364,00	394,51	224,80	50,00	50,00
CHELTUIELI CURENTE	5402.01	r 406	1.308,00	0,00	372,50	364,00	346,70	224,80	50,00	50,00
TITLUL I CHELTUIELI DE PERSONAL	5402.10	r 407	350,00	0,00	102,50	102,50	76,20	68,80	0,00	0,00
TITLUL II BUNURI SI SERVICII	5402.20	r 408	287,00	0,00	81,00	94,50	107,50	4,00	50,00	50,00
TITLUL VI TRANSFERURI INTRE UNITATI ALE ADMINISTRATIEI PUBLICE	5402.51	r 412	671,00	0,00	189,00	187,00	163,00	152,00	0,00	0,00
CHELTUIELI DE CAPITAL	5402.70	r 417	47,81	0,00	0,00	0,00	47,81	0,00	0,00	0,00
TITLUL XII ACTIVE NEFINANCIARE	5402.71	r 418	47,81	0,00	0,00	0,00	47,81	0,00	0,00	0,00
Servicii publice comunitare de evidenta a persoanelor	540210	r 430	671,00	0,00	189,00	187,00	163,00	152,00	0,00	0,00
Alte servicii publice generale	540250	r 431	684,81	0,00	183,50	197,00	231,51	72,80	50,00	50,00
Tranzactii privind datoria publica si imprumuturi	5502	r 432	5.500,00	0,00	1.050,00	1.050,00	1.034,00	2.366,00	0,00	-600,00
CHELTUIELI CURENTE	5502.01	r 433	5.500,00	0,00	1.050,00	1.050,00	1.034,00	2.366,00	0,00	-600,00
TITLUL II BUNURI SI SERVICII	5502.20	r 435	100,00	0,00	50,00	50,00	0,00	0,00	0,00	0,00
TITLUL III DOBANZI	5502.30	r 436	5.400,00	0,00	1.000,00	1.000,00	1.034,00	2.366,00	0,00	-600,00
Partea a II-a APARARE, ORDINE PUBLICA SI SIGURANTA NATIONALA	5902	r 478	365,00	0,00	141,00	89,50	77,50	57,00	0,00	0,00
Aparare	6002	r 479	265,00	0,00	102,00	64,00	59,00	40,00	0,00	0,00
CHELTUIELI CURENTE	6002.01	r 480	265,00	0,00	102,00	64,00	59,00	40,00	0,00	0,00
TITLUL II BUNURI SI SERVICII	6002.20	r 482	265,00	0,00	102,00	64,00	59,00	40,00	0,00	0,00
Aparare nationala	600202	r 501	265,00	0,00	102,00	64,00	59,00	40,00	0,00	0,00
Ordine publica si siguranta nationala	6102	r 502	100,00	0,00	39,00	25,50	18,50	17,00	0,00	0,00
CHELTUIELI CURENTE	6102.01	r 503	77,50	0,00	23,00	19,00	18,50	17,00	0,00	0,00
TITLUL II BUNURI SI SERVICII	6102.20	r 505	77,50	0,00	23,00	19,00	18,50	17,00	0,00	0,00
CHELTUIELI DE CAPITAL	6102.70	r 514	22,50	0,00	16,00	6,50	0,00	0,00	0,00	0,00
TITLUL XII ACTIVE NEFINANCIARE	6102.71	r 515	22,50	0,00	16,00	6,50	0,00	0,00	0,00	0,00
Protectie civila si protectia contra incendiilor (protectie civila nonmilitara)	610205	r 528	100,00	0,00	39,00	25,50	18,50	17,00	0,00	0,00
Partea a III-a CHELTUIELI SOCIAL-CULTURALE	6302	r 528	126.484,00	0,00	34.246,00	32.868,90	31.189,90	28.179,20	221,40	865,90
INVATAMANT	6502	r 529	15.290,00	0,00	3.595,00	5.202,00	2.105,50	4.387,50	260,00	298,50

Denumirea indicatorilor	Cod indicator	Rand	PREVEDERI ANUALE		PREVEDERI TRIMESTRIALE				Influenta An	Influenta Trim In curs
			TOTAL	din care credite bugetare destinate stingerii platilor restante	Trim. I	Trim. II	Trim. III	Trim. IV		
CHELTUIELI CURENTE	6502.01	r 530	15.266,75	0,00	3.595,00	5.202,00	2.082,25	4.387,50	236,75	275,25
TITLUL I CHELTUIELI DE PERSONAL	6502.10	r 531	6.660,00	0,00	1.805,00	2.617,00	1.053,50	1.184,50	0,00	38,50
TITLUL II BUNURI SI SERVICII	6502.20	r 532	986,75	0,00	350,00	185,00	328,75	123,00	236,75	236,75
TITLUL VII TRANSFERURI	6502.55	r 537	40,00	0,00	40,00	0,00	0,00	0,00	0,00	0,00
TITLUL IX ASISTENTA SOCIALA	6502.57	r 539	7.580,00	0,00	1.400,00	2.400,00	700,00	3.080,00	0,00	0,00
CHELTUIELI DE CAPITAL	6502.70	r 541	27,20	0,00	0,00	0,00	27,20	0,00	27,20	27,20
TITLUL XII ACTIVE NEFINANCIARE	6502.71	r 542	27,20	0,00	0,00	0,00	27,20	0,00	27,20	27,20
TITLUL XVII PLATI EFECTUATE IN ANII PRECEDENTI SI RECUPERATE IN ANUL CURENT	6502.84	r 548	-3,95	0,00	0,00	0,00	-3,95	0,00	-3,95	-3,95
Plati efectuate in anii precedenti si recuperate in anul curent	6502.8501	r 549	-3,95	0,00	0,00	0,00	-3,95	0,00	-3,95	-3,95
Invatamant prescolar si primar	650203	r 551	7.580,00	0,00	1.400,00	2.400,00	700,00	3.080,00	0,00	0,00
Invatamant primar	65020302	r 553	7.580,00	0,00	1.400,00	2.400,00	700,00	3.080,00	0,00	0,00
Invatamant nedefinibil prin nivel	650207	r 559	7.410,00	0,00	2.155,00	2.802,00	1.145,50	1.307,50	0,00	38,50
Invatamant special	65020704	r 560	7.410,00	0,00	2.155,00	2.802,00	1.145,50	1.307,50	0,00	38,50
Alte cheltuieli in domeniul invatamantului	650250	r 564	300,00	0,00	40,00	0,00	260,00	0,00	260,00	260,00
Sanatate	6602	r 565	7.029,00	0,00	1.609,00	837,00	2.100,00	2.483,00	0,00	0,00
CHELTUIELI CURENTE	6602.01	r 566	7.029,00	0,00	1.609,00	837,00	2.100,00	2.483,00	0,00	0,00
TITLUL VI TRANSFERURI INTRE UNITATI ALE ADMINISTRATIEI PUBLICE	6602.51	r 572	7.029,00	0,00	1.609,00	837,00	2.100,00	2.483,00	0,00	0,00
Servicii medicale in unitati sanitare cu paturi	660206	r 587	7.029,00	0,00	1.609,00	837,00	2.100,00	2.483,00	0,00	0,00
Spitale generale	66020601	r 588	7.029,00	0,00	1.609,00	837,00	2.100,00	2.483,00	0,00	0,00
Cultura, recreere si religie	6702	r 593	20.078,00	0,00	5.215,00	5.078,90	5.796,40	3.987,70	-38,60	567,40
CHELTUIELI CURENTE	6702.01	r 594	20.078,00	0,00	5.215,00	5.078,90	5.796,40	3.987,70	-38,60	567,40
TITLUL I CHELTUIELI DE PERSONAL	6702.10	r 595	803,50	0,00	228,00	247,00	216,80	211,70	0,00	0,00
TITLUL II BUNURI SI SERVICII	6702.20	r 596	2.327,50	0,00	611,00	757,40	696,10	263,00	-133,60	232,40
TITLUL V: TRANSFERURI INTRE UNITATI ALE ADMINISTRATIEI PUBLICE	6702.51	r 600	5.387,00	0,00	1.224,00	1.168,50	1.631,50	1.363,00	-55,00	185,00
TITLUL VII TRANSFERURI	6702.55	r 601	1.960,00	0,00	502,00	655,00	603,00	200,00	150,00	150,00
TITLUL X ALTE CHELTUIELI	6702.59	r 604	9.500,00	0,00	2.650,00	2.251,00	2.849,00	1.950,00	0,00	0,00
Servicii culturale	670203	r 615	4.537,60	0,00	1.019,30	1.240,40	1.126,60	1.151,30	-555,00	-255,00
Biblioteci publice comunale, orasenesi, municipale	67020302	r 616	1.412,60	0,00	298,30	627,40	303,60	183,30	0,00	0,00
Muzee	67020303	r 617	1.875,00	0,00	440,00	440,00	555,00	440,00	115,00	115,00

Denumirea indicatorilor	Cod indicator	Rand	PREVEDERI ANUALE		PREVEDERI TRIMESTRIALE				Influenta An	Influenta Trim in curs
			TOTAL	din care credite bugetare destinate stingerii platilor restante	Trim. I	Trim. II	Trim. III	Trim. IV		
Instituti publice de spectacole si concerte	67020304	r 618	1.250,00	0,00	281,00	173,00	268,00	528,00	-670,00	-370,00
Servicii recreative si sportive	670205	r 625	1.960,00	0,00	502,00	655,00	603,00	200,00	150,00	150,00
Sport	67020501	r 625	1.960,00	0,00	502,00	655,00	603,00	200,00	150,00	150,00
Servicii religioase	670206	r 629	9.500,00	0,00	2.650,00	2.251,00	2.649,00	1.950,00	0,00	0,00
Alte servicii in domeniile culturii, recreerii si religiei	670250	r 630	4.080,40	0,00	1.043,70	932,50	1.417,80	686,40	366,40	672,40
Asigurari si asistenta sociala	6802	r 631	84.087,00	0,00	23.827,00	21.751,00	21.188,00	17.321,00	0,00	0,00
CHELTUIELI CURENTE	6802.01	r 632	82.003,20	0,00	23.727,00	20.328,00	20.627,20	17.321,00	19,20	19,20
TITLUL I CHELTUIELI DE PERSONAL	6802.10	r 633	15.000,00	0,00	3.694,00	3.712,00	3.819,00	3.775,00	0,00	0,00
TITLUL II BUNURI SI SERVICII	6802.20	r 634	12.915,20	0,00	3.443,00	3.406,00	3.808,20	2.258,00	19,20	19,20
TITLUL VIII PROIECTE CU FINANTARE DIN FEN POSTADERARE	6802.56	r 640	5.100,00	0,00	4.290,00	810,00	0,00	0,00	0,00	0,00
TITLUL IX ASISTENTA SOCIALA	6802.57	r 641	48.988,00	0,00	12.300,00	12.400,00	13.000,00	11.288,00	0,00	0,00
CHELTUIELI DE CAPITAL	6802.70	r 643	2.103,00	0,00	100,00	1.423,00	580,00	0,00	0,00	0,00
TITLUL XII ACTIVE NEFINANCIARE	6802.71	r 644	2.103,00	0,00	100,00	1.423,00	580,00	0,00	0,00	0,00
TITLUL XVII PLATI EFECTUATE IN ANII PRECEDENTI SI RECUPERATE IN ANUL CURENT	6802.84	r 650	-19,20	0,00	0,00	0,00	-19,20	0,00	-19,20	-19,20
Plati efectuate in anii precedenti si recuperate in anul curent	6802.8501	r 651	-19,20	0,00	0,00	0,00	-19,20	0,00	-19,20	-19,20
Asistenta sociala pentru familie si copii	680206	r 656	78.087,00	0,00	19.437,00	20.541,00	20.788,00	17.321,00	0,00	0,00
Alte cheltuieli in domeniul asigurarilor si asistentei sociale	680250	r 663	6.000,00	0,00	4.390,00	1.210,00	400,00	0,00	0,00	0,00
Partea a IV-a SERVICII SI DEZVOLTARE PUBLICA, LOCUINTE, MEDIU SI APE	6902	r 664	3.290,18	0,00	449,00	1.061,18	895,00	785,00	100,00	145,00
Locuinte, servicii si dezvoltare publica	7002	r 665	695,18	0,00	4,00	461,18	230,00	0,00	170,00	170,00
CHELTUIELI CURENTE	7002.01	r 666	25,18	0,00	4,00	21,18	0,00	0,00	0,00	0,00
TITLUL VII TRANSFERURI	7002.55	r 673	25,18	0,00	4,00	21,18	0,00	0,00	0,00	0,00
CHELTUIELI DE CAPITAL	7002.70	r 677	670,00	0,00	0,00	440,00	230,00	0,00	170,00	170,00
TITLUL XII ACTIVE NEFINANCIARE	7002.71	r 678	70,00	0,00	0,00	40,00	30,00	0,00	-30,00	-30,00
TITLUL XIII ACTIVE FINANCIARE	7002.72	r 679	600,00	0,00	0,00	400,00	200,00	0,00	200,00	200,00
Alimentare cu apa si amenajari hidrotehnice	700205	r 690	95,18	0,00	4,00	61,18	30,00	0,00	-30,00	-30,00
Alimentare cu apa	70020501	r 691	95,18	0,00	4,00	61,18	30,00	0,00	-30,00	-30,00
Alte servicii in domeniile locuintelor, serviciilor si dezvoltarii comunale	700250	r 695	600,00	0,00	0,00	400,00	200,00	0,00	200,00	200,00
Protectia mediului	7402	r 696	2.595,00	0,00	445,00	600,00	765,00	785,00	-70,00	-25,00
CHELTUIELI CURENTE	7402.01	r 697	2.545,00	0,00	445,00	550,00	765,00	785,00	-70,00	-25,00
TITLUL II BUNURI SI SERVICII	7402.20	r 699	140,00	0,00	35,00	60,00	0,00	45,00	-70,00	-25,00

Denumirea indicatorilor	Cod indicator	Rand	PREVEDERI ANUALE		PREVEDERI TRIMESTRIALE				Influenta An	Influenta Trim in curs
			TOTAL	din care credite bugetare destinate stingerii platilor restante	Trim. I	Trim. II	Trim. III	Trim. IV		
TITLUL VIII PROIECTE CU FINANTARE DIN FEN POSTADERARE	7402.56	r 705	2.405,00	0,00	410,00	490,00	765,00	740,00	0,00	0,00
CHELTUIELI DE CAPITAL	7402.70	r 708	50,00	0,00	0,00	50,00	0,00	0,00	0,00	0,00
TITLUL XII ACTIVE NEFINANCIARE	7402.71	r 709	50,00	0,00	0,00	50,00	0,00	0,00	0,00	0,00
Reducerea si controlul poluarii	740203	r 718	760,00	0,00	245,00	140,00	200,00	175,00	-70,00	-25,00
Salubritate si gestiunea deseurilor	740205	r 719	1.835,00	0,00	200,00	460,00	565,00	610,00	0,00	0,00
Colectarea, tratarea si distrugerea deseurilor	74020502	r 721	1.835,00	0,00	200,00	460,00	565,00	610,00	0,00	0,00
Partea a V-a ACTIUNI ECONOMICE	7902	r 723	36.027,70	0,00	5.980,00	9.900,00	11.052,40	8.095,30	-281,30	250,40
Actiuni generale economice, comerciale si de munca	8002	r 724	200,00	0,00	45,00	155,00	0,00	0,00	0,00	0,00
CHELTUIELI CURENTE	8002.01	r 725	200,00	0,00	45,00	155,00	0,00	0,00	0,00	0,00
TITLUL VII TRANSFERURI	8002.55	r 732	200,00	0,00	45,00	155,00	0,00	0,00	0,00	0,00
Actiuni generale economice si comerciale	800201	r 746	200,00	0,00	45,00	155,00	0,00	0,00	0,00	0,00
Programe de dezvoltare regionala si sociala	80020110	r 749	200,00	0,00	45,00	155,00	0,00	0,00	0,00	0,00
Agricultura, silvicultura, piscicultura si vanatoare	8302	r 776	229,00	0,00	182,00	47,00	0,00	0,00	0,00	0,00
CHELTUIELI CURENTE	8302.01	r 777	229,00	0,00	182,00	47,00	0,00	0,00	0,00	0,00
TITLUL VI TRANSFERURI INTRE UNITATI ALE ADMINISTRATIEI PUBLICE	8302.51	r 783	229,00	0,00	182,00	47,00	0,00	0,00	0,00	0,00
Agricultura	830203	r 798	229,00	0,00	182,00	47,00	0,00	0,00	0,00	0,00
Camere agricole	83020307	r 800	229,00	0,00	182,00	47,00	0,00	0,00	0,00	0,00
Transporturi	8402	r 802	34.345,40	0,00	5.354,00	9.567,00	10.725,10	8.699,30	-248,60	263,10
CHELTUIELI CURENTE	8402.01	r 803	21.931,40	0,00	2.879,00	6.662,00	6.630,10	5.760,30	-374,60	412,10
TITLUL II BUNURI SI SERVICII	8402.20	r 805	21.931,40	0,00	2.879,00	6.662,00	6.630,10	5.760,30	-374,60	412,10
CHELTUIELI DE CAPITAL	8402.70	r 814	9.594,00	0,00	1.770,00	2.200,00	3.390,00	2.234,00	126,00	-149,00
TITLUL XII ACTIVE NEFINANCIARE	8402.71	r 815	9.594,00	0,00	1.770,00	2.200,00	3.390,00	2.234,00	126,00	-149,00
OPERATIUNI FINANCIARE	8402.79	r 818	2.820,00	0,00	705,00	705,00	705,00	705,00	0,00	0,00
TITLUL XVI RAMBURSARI DE CREDITE	8402.81	r 820	2.820,00	0,00	705,00	705,00	705,00	705,00	0,00	0,00
Transport rutier	840203	r 824	33.164,00	0,00	5.080,00	9.205,00	10.402,10	8.476,90	-30,00	357,10
Transport rutier	84020301	r 825	33.164,00	0,00	5.080,00	9.205,00	10.402,10	8.476,90	-30,00	357,10
Alte cheltuieli en domeniul transporturilor	840250	r 831	1.181,40	0,00	274,00	362,00	323,00	222,40	-218,60	-94,00
Alte actiuni economice	8702	r 832	1.253,30	0,00	399,00	131,00	327,30	396,00	-12,70	-12,70
CHELTUIELI CURENTE	8702.01	r 833	1.198,30	0,00	399,00	91,00	312,30	396,00	37,30	37,30
TITLUL II BUNURI SI SERVICII	8702.20	r 835	1.138,30	0,00	339,00	91,00	312,30	396,00	37,30	37,30

Denumirea indicatorilor	Cod indicator	Rand	PREVEDERI ANUALE		PREVEDERI TRIMESTRIALE				Influenta An	Influenta Trim in curs
			TOTAL	din care credite bugetare destinate stingerii platilor restante	Trim. I	Trim. II	Trim. III	Trim. IV		
TITLUL VI TRANSFERURI INTRE UNITATI ALE ADMINISTRATIEI PUBLICE	8702.51	r 839	60,00	0,00	60,00	0,00	0,00	0,00	0,00	0,00
CHELTUIELI DE CAPITAL	8702.70	r 844	55,00	0,00	0,00	40,00	15,00	0,00	-50,00	-50,00
TITLUL XII ACTIVE NEFINANCIARE	8702.71	r 845	55,00	0,00	0,00	40,00	15,00	0,00	-50,00	-50,00
Turism	870204	r 856	1.141,00	0,00	324,00	131,00	290,00	396,00	-50,00	-50,00
Alte actiuni economice	870250	r 858	112,30	0,00	75,00	0,00	37,30	0,00	37,30	37,30
VII. REZERVE, EXCEDENT / DEFICIT	9602	r 859	-12.386,68	0,00	-2.735,87	-4.355,00	-3.655,81	-1.640,00	0,00	-75,00
DEFICIT	9902	r 864	12.386,68	0,00	2.735,87	4.355,00	3.655,81	1.640,00	0,00	75,00
Deficitul sectiunii de dezvoltare	990297	r 866	12.386,68	0,00	2.735,87	4.355,00	3.655,81	1.640,00	0,00	75,00
CHELTUIELILE SECTIUNII DE FUNCTIONARE(5002+5902+6302+6902+7902)	Y5002	r 868	158.371,52	0,00	37.496,00	42.708,58	40.699,80	37.467,14	506,90	1.123,10
CHELTUIELI CURENTE	YY02.01	r 869	155.574,87	0,00	36.791,00	42.003,58	40.017,95	36.762,14	530,05	1.146,25
TITLUL I CHELTUIELI DE PERSONAL	YY02.10	r 870	28.413,50	0,00	7.338,00	8.187,00	6.574,00	6.314,50	0,00	38,50
TITLUL II BUNURI SI SERVICII	YY02.20	r 871	45.908,99	0,00	9.473,00	13.217,90	13.251,45	9.966,64	-234,95	1.002,75
TITLUL III DOBANZI	YY02.30	r 872	5.400,00	0,00	1.000,00	1.000,00	1.034,00	2.366,00	0,00	-800,00
TITLUL VI TRANSFERURI INTRE UNITATILE ALE ADMINISTRATIEI PUBLICE	YY02.51	r 875	7.721,00	0,00	2.048,00	1.869,50	2.206,50	1.597,00	615,00	555,00
TITLUL VII ALTE TRANSFERURI	YY02.55	r 876	2.063,18	0,00	582,00	678,18	603,00	200,00	150,00	150,00
TITLUL IX ASISTENTA SOCIALA	YY02.57	r 877	56.568,00	0,00	13.700,00	14.800,00	13.700,00	14.368,00	0,00	0,00
TITLUL X ALTE CHELTUIELI	YY02.59	r 878	9.500,00	0,00	2.650,00	2.251,00	2.649,00	1.950,00	0,00	0,00
OPERATIUNI FINANCIARE	YY02.79	r 879	2.820,00	0,00	705,00	705,00	705,00	705,00	0,00	0,00
TITLUL XVI RAMBURSARI DE CREDITE	YY02.81	r 881	2.820,00	0,00	705,00	705,00	705,00	705,00	0,00	0,00
TITLUL XVII PLATI EFECTUATE IN ANII PRECEDENTI RECUPERATE IN ANUL CURENT	YY02.84	r 882	-23,15	0,00	0,00	0,00	-23,15	0,00	-23,15	-23,15
Plati efectuate in anii precedenti recuperate in anul curent	YY02.8501	r 883	-23,15	0,00	0,00	0,00	-23,15	0,00	-23,15	-23,15
Partea I-a SERVICII PUBLICE GENERALE(5102+5402)		r 884	18.086,34	0,00	4.527,00	4.753,50	4.080,20	4.725,64	50,00	-510,00
Autoritati publice si actiuni externe	Y5102	r 885	11.278,34	0,00	3.104,50	3.339,50	2.699,50	2.134,84	0,00	40,00
CHELTUIELI CURENTE	Y5102.01	r 886	11.278,34	0,00	3.104,50	3.339,50	2.699,50	2.134,84	0,00	40,00
TITLUL I CHELTUIELI DE PERSONAL	Y5102.10	r 887	5.500,00	0,00	1.508,50	1.508,50	1.408,50	1.074,50	0,00	0,00
TITLUL II BUNURI SI SERVICII	Y5102.20	r 888	5.740,34	0,00	1.560,00	1.829,00	1.291,00	1.060,34	0,00	40,00
TITLUL VII ALTE TRANSFERURI	Y5102.55	r 889	38,00	0,00	36,00	2,00	0,00	0,00	0,00	0,00
Autoritati executive si legislative	Y510201	r 902	11.278,34	0,00	3.104,50	3.339,50	2.699,50	2.134,84	0,00	40,00
Autoritati executive	Y51020103	r 903	11.278,34	0,00	3.104,50	3.339,50	2.699,50	2.134,84	0,00	40,00

Denumirea indicatorilor	Cod indicator	Rand	PREVEDERI ANUALE		PREVEDERI TRIMESTRIALE				Influenta An	Influenta Trim in curs
			TOTAL	din care credite bugetare destinate stingerii platilor restante	Trim. I	Trim. II	Trim. III	Trim. IV		
Alte servicii publice generale	Y5402	r 904	1.308,00	0,00	372,50	364,00	346,70	224,80	50,00	50,00
CHELTUIELI CURENTE	Y5402.01	r 905	1.308,00	0,00	372,50	364,00	346,70	224,80	50,00	50,00
TITLUL I CHELTUIELI DE PERSONAL	Y5402.10	r 906	350,00	0,00	102,50	102,50	76,20	68,80	0,00	0,00
TITLUL II BUNURI SI SERVICII	Y5402.20	r 907	287,00	0,00	81,00	94,50	107,50	4,00	50,00	50,00
TITLUL VI TRANSFERURI INTRE UNITATILE ALE ADMINISTRATIEI PUBLICE	Y5402.51	r 911	671,00	0,00	189,00	167,00	163,00	152,00	0,00	0,00
Servicii publice comunitare de evidenta a persoanelor	Y540210	r 924	671,00	0,00	189,00	167,00	163,00	152,00	0,00	0,00
Alte servicii publice generale	Y540250	r 925	637,00	0,00	183,50	197,00	183,70	72,80	50,00	50,00
Tranzactii privind datoria publica si imprumuturi	Y5502	r 928	5.500,00	0,00	1.050,00	1.050,00	1.034,00	2.366,00	0,00	-600,00
CHELTUIELI CURENTE	Y5502.01	r 927	5.500,00	0,00	1.050,00	1.050,00	1.034,00	2.366,00	0,00	-600,00
TITLUL II BUNURI SI SERVICII	Y5502.20	r 929	100,00	0,00	50,00	50,00	0,00	0,00	0,00	0,00
TITLUL III DOBANZI	Y5502.30	r 930	5.400,00	0,00	1.000,00	1.000,00	1.034,00	2.366,00	0,00	-600,00
Partea a II-a APARARE, ORDINE PUBLICA SI SIGURANTA NATIONALA(6002+6102)	Y5902	r 962	342,50	0,00	125,00	83,00	77,50	57,00	0,00	0,00
Aparare	Y6002	r 963	265,00	0,00	102,00	64,00	59,00	40,00	0,00	0,00
CHELTUIELI CURENTE	Y6002.01	r 964	265,00	0,00	102,00	64,00	59,00	40,00	0,00	0,00
TITLUL II BUNURI SI SERVICII	Y6002.20	r 966	265,00	0,00	102,00	64,00	59,00	40,00	0,00	0,00
Aparare nationala	Y600202	r 980	265,00	0,00	102,00	64,00	59,00	40,00	0,00	0,00
Ordine publica si siguranta nationala	Y6102	r 981	77,50	0,00	23,00	19,00	18,50	17,00	0,00	0,00
CHELTUIELI CURENTE	Y6102.01	r 982	77,50	0,00	23,00	19,00	18,50	17,00	0,00	0,00
TITLUL II BUNURI SI SERVICII	Y6102.20	r 984	77,50	0,00	23,00	19,00	18,50	17,00	0,00	0,00
Protectie civila si protectia contra incendiilor (protectie civila nonmilitara)	Y610205	r 1000	77,50	0,00	23,00	19,00	18,50	17,00	0,00	0,00
Partea a III-a CHELTUIELI SOCIAL-CULTURALE(6502+6602+6702+6802)	Y6302	r 1002	113.623,80	0,00	28.665,00	30.285,90	28.894,70	25.778,20	864,20	1.208,70
INVATAMANT	Y6502	r 1003	15.262,80	0,00	3.595,00	5.202,00	2.078,30	4.387,50	232,80	271,30
CHELTUIELI CURENTE	Y6502.01	r 1004	15.266,75	0,00	3.595,00	5.202,00	2.082,25	4.387,50	236,75	275,25
TITLUL I CHELTUIELI DE PERSONAL	Y6502.10	r 1005	6.660,00	0,00	1.805,00	2.617,00	1.053,50	1.184,50	0,00	38,50
TITLUL II BUNURI SI SERVICII	Y6502.20	r 1006	986,75	0,00	350,00	185,00	328,75	123,00	236,75	236,75
TITLUL VII ALTE TRANSFERURI	Y6502.55	r 1011	40,00	0,00	40,00	0,00	0,00	0,00	0,00	0,00
TITLUL IX ASISTENTA SOCIALA	Y6502.57	r 1012	7.580,00	0,00	1.400,00	2.400,00	700,00	3.080,00	0,00	0,00
TITLUL XVII PLATI EFECTUATE IN ANII PRECEDENTI RECUPERATE IN ANUL CURENT	Y6502.84	r 1017	-3,95	0,00	0,00	0,00	-3,95	0,00	-3,95	-3,95
Plati efectuate in anii precedenti recuperate in anul curent	Y6502.8501	r 1018	-3,95	0,00	0,00	0,00	-3,95	0,00	-3,95	-3,95

Denumirea indicatorilor	Cod indicator	Rand	PREVEDERI ANUALE		PREVEDERI TRIMESTRIALE				Influenta An	Influenta Trim in curs
			TOTAL	din care credite bugetare destinate stingerii platilor restante	Trim. I	Trim. II	Trim. III	Trim. IV		
Invatamant prescolar si primar	Y650203	r 1020	7.580,00	0,00	1.400,00	2.400,00	700,00	3.080,00	0,00	0,00
Invatamant primar	Y65020302	r 1022	7.580,00	0,00	1.400,00	2.400,00	700,00	3.080,00	0,00	0,00
Invatamant nedefinibil prin nivel	Y650207	r 1028	7.410,00	0,00	2.155,00	2.802,00	1.145,50	1.307,50	0,00	38,50
Invatamant special	Y65020704	r 1029	7.410,00	0,00	2.155,00	2.802,00	1.145,50	1.307,50	0,00	38,50
Alte cheltuieli in domeniul invatamantului	Y650250	r 1033	272,80	0,00	40,00	0,00	232,80	0,00	232,80	232,80
Sanatare	Y6602	r 1034	1.529,00	0,00	418,00	529,00	500,00	82,00	0,00	0,00
CHELTUIELI CURENTE	Y6602.01	r 1035	1.529,00	0,00	418,00	529,00	500,00	82,00	0,00	0,00
TITLUL VI TRANSFERURI INTRE UNITATIL ALE ADMINISTRATIEI PUBLICE	Y6602.51	r 1041	1.529,00	0,00	418,00	529,00	500,00	82,00	0,00	0,00
Servicii medicale in unitati sanitare cu paturi	Y660206	r 1051	1.529,00	0,00	418,00	529,00	500,00	82,00	0,00	0,00
Spitale generale	Y66020601	r 1052	1.529,00	0,00	418,00	529,00	500,00	82,00	0,00	0,00
Cultura, recreere si religie	Y6702	r 1057	19.948,00	0,00	5.215,00	5.036,80	5.708,40	3.987,70	631,40	937,40
CHELTUIELI CURENTE	Y6702.01	r 1058	19.948,00	0,00	5.215,00	5.036,80	5.708,40	3.987,70	631,40	937,40
TITLUL I CHELTUIELI DE PERSONAL	Y6702.10	r 1059	803,50	0,00	228,00	247,00	216,80	211,70	0,00	0,00
TITLUL II BUNURI SI SERVICII	Y6702.20	r 1060	2.327,50	0,00	611,00	757,40	696,10	263,00	-133,60	232,40
TITLUL VI TRANSFERURI INTRE UNITATIL ALE ADMINISTRATIEI PUBLICE	Y6702.51	r 1064	5.257,00	0,00	1.224,00	1.126,50	1.543,50	1.363,00	815,00	555,00
TITLUL VII ALTE TRANSFERURI	Y6702.55	r 1065	1.960,00	0,00	502,00	655,00	603,00	200,00	150,00	150,00
TITLUL X ALTE CHELTUIELI	Y6702.59	r 1067	8.500,00	0,00	2.650,00	2.251,00	2.649,00	1.950,00	0,00	0,00
Servicii culturale	Y670203	r 1074	4.407,60	0,00	1.019,30	1.198,40	1.038,60	1.151,30	115,00	115,00
Biblioteci publice comunale, orasenesti, municipale	Y67020302	r 1075	1.412,60	0,00	298,30	627,40	303,60	183,30	0,00	0,00
Muzee	Y67020303	r 1076	1.875,00	0,00	440,00	440,00	555,00	440,00	115,00	115,00
Instituti publice de spectacole si concerte	Y67020304	r 1077	1.120,00	0,00	281,00	131,00	180,00	528,00	0,00	0,00
Servicii recreative si sportive	Y670205	r 1084	1.960,00	0,00	502,00	655,00	603,00	200,00	150,00	150,00
Sport	Y67020501	r 1085	1.960,00	0,00	502,00	655,00	603,00	200,00	150,00	150,00
Servicii religioase	Y670206	r 1088	9.500,00	0,00	2.650,00	2.251,00	2.649,00	1.950,00	0,00	0,00
Alte servicii en domeniile culturii, recreerii si religiei	Y670250	r 1089	4.080,40	0,00	1.043,70	932,50	1.417,80	688,40	366,40	672,40
Asigurari si asistenta sociala	Y6802	r 1090	76.884,00	0,00	19.437,00	19.518,00	20.608,00	17.321,00	0,00	0,00
CHELTUIELI CURENTE	Y6802.01	r 1091	76.903,20	0,00	19.437,00	19.518,00	20.627,20	17.321,00	19,20	19,20
TITLUL I CHELTUIELI DE PERSONAL	Y6802.10	r 1092	15.000,00	0,00	3.694,00	3.712,00	3.819,00	3.775,00	0,00	0,00
TITLUL II BUNURI SI SERVICII	Y6802.20	r 1093	12.915,20	0,00	3.443,00	3.406,00	3.808,20	2.258,00	19,20	19,20
TITLUL IX ASISTENTA SOCIALA	Y6802.57	r 1099	48.988,00	0,00	12.300,00	12.400,00	13.000,00	11.288,00	0,00	0,00

Denumirea Indicatorilor	Cod indicator	Rand	PREVEDERI ANUALE		PREVEDERI TRIMESTRIALE				Influenta An	Influenta Trim in curs
			TOTAL	din care credite bugetare destinate stingerii platilor restante	Trim. I	Trim. II	Trim. III	Trim. IV		
TITLUL XVII PLATI EFECTUATE IN ANII PRECEDENTI RECUPERATE IN ANUL CURENT	Y6802.84	r 1104	-19,20	0,00	0,00	0,00	-19,20	0,00	-19,20	-19,20
Plati efectuate in anii precedenti recuperate in anul curent	Y6802.8501	r 1105	-19,20	0,00	0,00	0,00	-19,20	0,00	-19,20	-19,20
Asistenta sociala pentru familie si copii	Y680206	r 1110	76.884,00	0,00	19.437,00	19.518,00	20.608,00	17.321,00	0,00	0,00
Partea a IV-a SERVICII SI DEZVOLTARE PUBLICA, LOCUINTE, MEDIU SI APE(7002+7402)	Y6902	r 1118	165,18	0,00	39,00	81,18	0,00	45,00	-70,00	-25,00
Locuinte, servicii si dezvoltare publica	Y7002	r 1119	25,18	0,00	4,00	21,18	0,00	0,00	0,00	0,00
CHELTUIELI CURENTE	Y7002.01	r 1120	25,18	0,00	4,00	21,18	0,00	0,00	0,00	0,00
TITLUL VII ALTE TRANSFERURI	Y7002.55	r 1127	25,18	0,00	4,00	21,18	0,00	0,00	0,00	0,00
Alimentare cu apa si amenajari hidrotehnice	Y700205	r 1139	25,18	0,00	4,00	21,18	0,00	0,00	0,00	0,00
Alimentare cu apa	Y70020501	r 1140	25,18	0,00	4,00	21,18	0,00	0,00	0,00	0,00
Protectia mediului	Y7402	r 1145	140,00	0,00	35,00	60,00	0,00	45,00	-70,00	-25,00
CHELTUIELI CURENTE	Y7402.01	r 1146	140,00	0,00	35,00	60,00	0,00	45,00	-70,00	-25,00
TITLUL II BUNURI SI SERVICII	Y7402.20	r 1148	140,00	0,00	35,00	60,00	0,00	45,00	-70,00	-25,00
Reducerea si controlul poluarii	Y740203	r 1162	60,00	0,00	35,00	25,00	0,00	0,00	-70,00	-25,00
Salubritate si gestiunea deseurilor	Y740205	r 1163	80,00	0,00	0,00	35,00	0,00	45,00	0,00	0,00
Colectarea, tratarea si distrugerea deseurilor	Y74020502	r 1165	80,00	0,00	0,00	35,00	0,00	45,00	0,00	0,00
Partea a V-a ACTIUNI ECONOMICE(8002+8102+8302+8402+8702)	Y7902	r 1167	26.153,70	0,00	4.140,00	7.505,00	7.647,40	6.861,30	-337,30	449,40
Agricultura, silvicultura, piscicultura si vanatoare	Y8302	r 1210	229,00	0,00	182,00	47,00	0,00	0,00	0,00	0,00
CHELTUIELI CURENTE	Y8302.01	r 1211	229,00	0,00	182,00	47,00	0,00	0,00	0,00	0,00
TITLUL VI TRANSFERURI INTRE UNITATILE ALE ADMINISTRATIEI PUBLICE	Y8302.51	r 1217	229,00	0,00	182,00	47,00	0,00	0,00	0,00	0,00
Agricultura	Y830203	r 1227	229,00	0,00	182,00	47,00	0,00	0,00	0,00	0,00
Camere agricole	Y83020307	r 1229	229,00	0,00	182,00	47,00	0,00	0,00	0,00	0,00
Transporturi	Y8402	r 1231	24.751,40	0,00	3.584,00	7.367,00	7.335,10	6.465,30	-374,60	412,10
CHELTUIELI CURENTE	Y8402.01	r 1232	21.931,40	0,00	2.879,00	6.662,00	6.630,10	5.760,30	-374,60	412,10
TITLUL II BUNURI SI SERVICII	Y8402.20	r 1234	21.931,40	0,00	2.879,00	6.662,00	6.630,10	5.760,30	-374,60	412,10
OPERATIUNI FINANCIARE	Y8402.79	r 1242	2.820,00	0,00	705,00	705,00	705,00	705,00	0,00	0,00
TITLUL XVI RAMBURSARI DE CREDITE	Y8402.81	r 1244	2.820,00	0,00	705,00	705,00	705,00	705,00	0,00	0,00
Transport rutier	Y840203	r 1248	23.570,00	0,00	3.310,00	7.015,00	7.002,10	6.242,90	-250,00	412,10
Drumuri si poduri	Y84020301	r 1249	23.570,00	0,00	3.310,00	7.015,00	7.002,10	6.242,90	-250,00	412,10
Aite cheltuieli en domeniul transporturilor	Y840250	r 1255	1.181,40	0,00	274,00	352,00	333,00	222,40	-124,60	0,00



Denumirea indicatorilor	Cod indicator	Rand	PREVEDERI ANUALE		PREVEDERI TRIMESTRIALE				Influenta An	Influenta Trim in curs
			TOTAL	din care credite bugetare destinate stingerii platilor restante	Trim. I	Trim. II	Trim. III	Trim. IV		
Alte actiuni economice	Y8702	r 1256	1.173,30	0,00	374,00	91,00	312,30	396,00	37,30	37,30
CHELTUIELI CURENTE	Y8702.01	r 1257	1.173,30	0,00	374,00	91,00	312,30	396,00	37,30	37,30
TITLUL II BUNURI SI SERVICIITE	Y8702.20	r 1259	1.138,30	0,00	339,00	91,00	312,30	396,00	37,30	37,30
TITLUL VI TRANSFERURI INTRE UNITATIL ALE ADMINISTRATIEI PUBLICE	Y8702.51	r 1263	35,00	0,00	35,00	0,00	0,00	0,00	0,00	0,00
Turism	Y870204	r 1275	1.086,00	0,00	324,00	91,00	275,00	396,00	0,00	0,00
Alte actiuni economice	Y870250	r 1277	87,30	0,00	50,00	0,00	37,30	0,00	37,30	37,30
CHELTUIELILE SECTIUNII DE DEZVOLTARE(5002+5902+6302+6902+7902)	Y5002	r 1284	30.306,26	0,00	8.342,00	8.419,50	8.039,76	5.505,00	-441,80	-236,80
CHELTUIELI CURENTE	YY02.01	r 1285	13.160,00	0,00	5.916,00	1.650,00	2.453,00	3.141,00	-670,00	-370,00
TITLUL VI TRANSFERURI INTRE UNITATI ALE ADMINISTRATIEI PUBLICE	YY02.51	r 1286	5.655,00	0,00	1.216,00	350,00	1.688,00	2.401,00	-670,00	-370,00
TITLUL VIII PROIECTE CU FINANTARE DIN FEN	YY02.56	r 1288	7.505,00	0,00	4.700,00	1.300,00	765,00	740,00	0,00	0,00
CHELTUIELI DE CAPITAL	YY02.70	r 1289	16.946,26	0,00	2.381,00	6.814,50	5.586,76	2.364,00	228,20	133,20
TITLUL XII ACTIVE NEFINANCIARE	YY02.71	r 1290	16.346,26	0,00	2.381,00	6.214,50	5.386,76	2.364,00	28,20	-66,80
TITLUL XVIII ACTIVE FINANCIARE	YY02.72	r 1291	600,00	0,00	0,00	400,00	200,00	0,00	200,00	200,00
Partea I-a SERVICII PUBLICE GENERALE(5102+5402)		r 1297	4.424,56	0,00	495,00	2.455,00	1.344,56	130,00	-45,00	135,00
Autoritati publice si actiuni externe	Y5102	r 1298	4.376,75	0,00	495,00	2.455,00	1.296,75	130,00	-45,00	135,00
CHELTUIELI DE CAPITAL	Y5102.70	r 1303	4.376,75	0,00	495,00	2.455,00	1.296,75	130,00	-45,00	135,00
TITLUL XII ACTIVE NEFINANCIARE	Y5102.71	r 1304	4.376,75	0,00	495,00	2.455,00	1.296,75	130,00	-45,00	135,00
Autoritati executive si legislative	Y510201	r 1312	4.376,75	0,00	495,00	2.455,00	1.296,75	130,00	-45,00	135,00
Autoritati executive	Y51020103	r 1313	4.376,75	0,00	495,00	2.455,00	1.296,75	130,00	-45,00	135,00
Alte servicii publice generale	Y5402	r 1314	47,81	0,00	0,00	0,00	47,81	0,00	0,00	0,00
CHELTUIELI DE CAPITAL	Y5402.70	r 1319	47,81	0,00	0,00	0,00	47,81	0,00	0,00	0,00
TITLUL XII ACTIVE NEFINANCIARE	Y5402.71	r 1320	47,81	0,00	0,00	0,00	47,81	0,00	0,00	0,00
Alte servicii publice generale	Y540250	r 1332	47,81	0,00	0,00	0,00	47,81	0,00	0,00	0,00
Partea a II-a APARARE, ORDINE PUBLICA SI SIGURANTA NATIONALA(6002+6102)	Y5902	r 1333	22,50	0,00	16,00	6,50	0,00	0,00	0,00	0,00
Ordine publica si siguranta nationala	Y6102	r 1349	22,50	0,00	16,00	6,50	0,00	0,00	0,00	0,00
CHELTUIELI DE CAPITAL	Y6102.70	r 1354	22,50	0,00	16,00	6,50	0,00	0,00	0,00	0,00
TITLUL XII ACTIVE NEFINANCIARE	Y6102.71	r 1355	22,50	0,00	16,00	6,50	0,00	0,00	0,00	0,00
Protectie civila si protectia contra incendiilor (protectie civila nonmilitara)	Y610205	r 1365	22,50	0,00	16,00	6,50	0,00	0,00	0,00	0,00
Partea a III-a CHELTUIELI SOCIAL-CULTURALE (6502+6602+6702+6802)	Y6302	r 1367	12.860,20	0,00	5.581,00	2.583,00	2.295,20	2.401,00	-642,80	-342,80

Denumirea indicatorilor	Cod indicator	Rand	PREVEDERI ANUALE		PREVEDERI TRIMESTRIALE				Influenta An	Influenta Trim in curs
			TOTAL	din care credite bugetare destinate stingerii platilor restante	Trim. I	Trim. II	Trim. III	Trim. IV		
INVATAMANT	Y6502	r 1368	27,20	0,00	0,00	0,00	27,20	0,00	27,20	27,20
CHELTUIELI DE CAPITAL	Y6502.70	r 1373	27,20	0,00	0,00	0,00	27,20	0,00	27,20	27,20
TITLUL XII ACTIVE NEFINANCIARE	Y6502.71	r 1374	27,20	0,00	0,00	0,00	27,20	0,00	27,20	27,20
Alte cheltuieli in domeniul invatamantului	Y650250	r 1395	27,20	0,00	0,00	0,00	27,20	0,00	27,20	27,20
Sanatate	Y6602	r 1396	5.500,00	0,00	1.191,00	308,00	1.600,00	2.401,00	0,00	0,00
CHELTUIELI CURENTE	Y6602.01	r 1397	5.500,00	0,00	1.191,00	308,00	1.600,00	2.401,00	0,00	0,00
TITLUL VI TRANSFERURI INTRE UNITATI ALE ADMINISTRATIEI PUBLICE	Y6602.51	r 1398	5.500,00	0,00	1.191,00	308,00	1.600,00	2.401,00	0,00	0,00
Servicii medicale in unitati sanitare cu paturi	Y660206	r 1410	5.500,00	0,00	1.191,00	308,00	1.600,00	2.401,00	0,00	0,00
Spitale generale	Y66020601	r 1411	5.500,00	0,00	1.191,00	308,00	1.600,00	2.401,00	0,00	0,00
Cultura, recreere si religie	Y6702	r 1416	130,00	0,00	0,00	42,00	88,00	0,00	-670,00	-370,00
CHELTUIELI CURENTE	Y6702.01	r 1417	130,00	0,00	0,00	42,00	88,00	0,00	-670,00	-370,00
TITLUL VI TRANSFERURI INTRE UNITATI ALE ADMINISTRATIEI PUBLICE	Y6702.51	r 1418	130,00	0,00	0,00	42,00	88,00	0,00	-670,00	-370,00
Servicii culturale	Y670203	r 1430	130,00	0,00	0,00	42,00	88,00	0,00	-670,00	-370,00
Instituti publice de spectacole si concerte	Y67020304	r 1433	130,00	0,00	0,00	42,00	88,00	0,00	-670,00	-370,00
Asigurari si asistenta sociala	Y6802	r 1446	7.203,00	0,00	4.390,00	2.233,00	580,00	0,00	0,00	0,00
CHELTUIELI CURENTE	Y6802.01	r 1447	5.100,00	0,00	4.290,00	810,00	0,00	0,00	0,00	0,00
TITLUL VIII PROIECTE CU FINANTARE DIN FEN	Y6802.56	r 1450	5.100,00	0,00	4.290,00	810,00	0,00	0,00	0,00	0,00
CHELTUIELI DE CAPITAL	Y6802.70	r 1451	2.103,00	0,00	100,00	1.423,00	580,00	0,00	0,00	0,00
TITLUL XII ACTIVE NEFINANCIARE	Y6802.71	r 1452	2.103,00	0,00	100,00	1.423,00	580,00	0,00	0,00	0,00
Asistenta sociala pentru familie si copii	Y680206	r 1463	1.203,00	0,00	0,00	1.023,00	180,00	0,00	0,00	0,00
Alte cheltuieli in domeniul asigurarilor si asistentei sociale	Y680250	r 1470	6.000,00	0,00	4.390,00	1.210,00	400,00	0,00	0,00	0,00
Partea a IV-a SERVICII SI DEZVOLTARE PUBLICA, LOCUINTE, MEDIU SI APE(7002+7402)	Y6902	r 1471	3.125,00	0,00	410,00	980,00	995,00	740,00	170,00	170,00
Locuinte, servicii si dezvoltare publica	Y7002	r 1472	670,00	0,00	0,00	440,00	230,00	0,00	170,00	170,00
CHELTUIELI DE CAPITAL	Y7002.70	r 1477	670,00	0,00	0,00	440,00	230,00	0,00	170,00	170,00
TITLUL XII ACTIVE NEFINANCIARE	Y7002.71	r 1478	70,00	0,00	0,00	40,00	30,00	0,00	-30,00	-30,00
TITLUL XV:II ACTIVE FINANCIARE	Y7002.72	r 1479	600,00	0,00	0,00	400,00	200,00	0,00	200,00	200,00
Alimentare cu apa si amenajari hidrotehnice	Y700205	r 1489	70,00	0,00	0,00	40,00	30,00	0,00	-30,00	-30,00
Alimentare cu apa	Y70020501	r 1490	70,00	0,00	0,00	40,00	30,00	0,00	-30,00	-30,00
Alte servicii in domeniile locuintelor, serviciilor si dezvoltarii comunale	Y700250	r 1494	600,00	0,00	0,00	400,00	200,00	0,00	200,00	200,00

Denumirea indicatorilor	Cod indicator	Rand	PREVEDERI ANUALE		PREVEDERI TRIMESTRIALE				Influenta An	Influenta Trim in curs
			TOTAL	din care credite bugetare destinate stingerii platilor restante	Trim. I	Trim. II	Trim. III	Trim. IV		
Protectia mediului	Y7402	r 1495	2.455,00	0,00	410,00	540,00	765,00	740,00	0,00	0,00
CHELTUIELI CURENTE	Y7402.01	r 1496	2.405,00	0,00	410,00	490,00	765,00	740,00	0,00	0,00
TITLUL VIII PROIECTE CU FINANTARE DIN FEN	Y7402.56	r 1499	2.405,00	0,00	410,00	490,00	765,00	740,00	0,00	0,00
CHELTUIELI DE CAPITAL	Y7402.70	r 1500	50,00	0,00	0,00	50,00	0,00	0,00	0,00	0,00
TITLUL XII ACTIVE NEFINANCIARE	Y7402.71	r 1501	50,00	0,00	0,00	50,00	0,00	0,00	0,00	0,00
Reducerea si controlul poluarii	Y740203	r 1509	700,00	0,00	210,00	115,00	200,00	175,00	0,00	0,00
Salubritate si gestiunea deseurilor	Y740205	r 1510	1.755,00	0,00	200,00	425,00	565,00	565,00	0,00	0,00
Colectarea, tratarea si distrugerea deseurilor	Y74020502	r 1512	1.755,00	0,00	200,00	425,00	565,00	565,00	0,00	0,00
Partea a V-a ACTIUNI ECONOMICE(8002+8102+8302+8402+8702)	Y7902	r 1514	9.874,00	0,00	1.840,00	2.395,00	3.405,00	2.234,00	76,00	-199,00
Actiuni generale economice, comerciale si de munca	Y8002	r 1515	200,00	0,00	45,00	155,00	0,00	0,00	0,00	0,00
CHELTUIELI CURENTE	Y8002.01	r 1516	200,00	0,00	45,00	155,00	0,00	0,00	0,00	0,00
TITLUL VII ALTE TRANSFERURI	Y8002.55	r 1518	200,00	0,00	45,00	155,00	0,00	0,00	0,00	0,00
Actiuni generale economice si comerciale	Y800201	r 1529	200,00	0,00	45,00	155,00	0,00	0,00	0,00	0,00
Programe de dezvoltare regionala si sociala	Y80020110	r 1532	200,00	0,00	45,00	155,00	0,00	0,00	0,00	0,00
Transporturi	Y8402	r 1569	9.594,00	0,00	1.770,00	2.200,00	3.390,00	2.234,00	126,00	-149,00
CHELTUIELI DE CAPITAL	Y8402.70	r 1574	9.594,00	0,00	1.770,00	2.200,00	3.390,00	2.234,00	126,00	-149,00
TITLUL XII ACTIVE NEFINANCIARE	Y8402.71	r 1575	9.594,00	0,00	1.770,00	2.200,00	3.390,00	2.234,00	126,00	-149,00
Transport rutier	Y840203	r 1583	9.594,00	0,00	1.770,00	2.190,00	3.400,00	2.234,00	220,00	-55,00
Drumuri si poduri	Y84020301	r 1584	9.594,00	0,00	1.770,00	2.190,00	3.400,00	2.234,00	220,00	-55,00
Alte cheltuieli in domeniul transporturilor	Y840250	r 1590	0,00	0,00	0,00	10,00	-10,00	0,00	-94,00	-94,00
Alte actiuni economice	Y8702	r 1591	80,00	0,00	25,00	40,00	15,00	0,00	-50,00	-50,00
CHELTUIELI CURENTE	Y8702.01	r 1592	25,00	0,00	25,00	0,00	0,00	0,00	0,00	0,00
TITLUL VI TRANSFERURI INTRE UNITATI ALE ADMINISTRATIEI PUBLICE	Y8702.51	r 1593	25,00	0,00	25,00	0,00	0,00	0,00	0,00	0,00
CHELTUIELI DE CAPITAL	Y8702.70	r 1596	55,00	0,00	0,00	40,00	15,00	0,00	-50,00	-50,00
TITLUL XII ACTIVE NEFINANCIARE	Y8702.71	r 1597	55,00	0,00	0,00	40,00	15,00	0,00	-50,00	-50,00
Turism	Y870204	r 1607	55,00	0,00	0,00	40,00	15,00	0,00	-50,00	-50,00
Alte actiuni economice	Y870250	r 1609	25,00	0,00	25,00	0,00	0,00	0,00	0,00	0,00
VII. REZERVE, EXCEDENT / DEFICIT	Y9602	r 1610	-12.386,68	0,00	-2.735,87	-4.355,00	-3.655,81	-1.640,00	0,00	-75,00
DEFICIT	Y9902	r 1614	12.386,68	0,00	2.735,87	4.355,00	3.655,81	1.640,00	0,00	75,00
Deficitul sectiunii de dezvoltare	Y990297	r 1615	12.386,68	0,00	2.735,87	4.355,00	3.655,81	1.640,00	0,00	75,00

## BUGETUL CENTRALIZAT AL INSTITUTIILOR PUBLICE SI ACTIVITATILOR FINANTATE INTEGRAL SAU PARTIAL DIN VENITURI PROPRII SI SUBVENTII

29-Iulie-2013

PROPUNERE: rectificare bugetara

(mii lei)

Denumirea indicatorilor	Cod Indicator	Rand	PREVEDERI ANUALE		PREVEDERI TRIMESTRIALE				Influenta An	Influenta Trim in curs
			TOTAL	din care credite bugetare destinate stingerii platilor restante	Trim. I	Trim. II	Trim. III	Trim. IV		
<b>TOTAL VENITURI</b>	<b>000110</b>	<b>r 1</b>	<b>88.605,79</b>	<b>0,00</b>	<b>28.074,86</b>	<b>22.311,09</b>	<b>21.959,66</b>	<b>16.260,18</b>	<b>-11,55</b>	<b>399,45</b>
<b>I. VENITURI CURENTE</b>		<b>r 2</b>	<b>73.763,84</b>	<b>0,00</b>	<b>23.361,86</b>	<b>20.091,59</b>	<b>18.048,21</b>	<b>12.262,18</b>	<b>26,50</b>	<b>197,50</b>
<b>C. VENITURI NEFISCALE</b>	<b>0012</b>	<b>r 8</b>	<b>73.763,84</b>	<b>0,00</b>	<b>23.361,86</b>	<b>20.091,59</b>	<b>18.048,21</b>	<b>12.262,18</b>	<b>26,50</b>	<b>197,50</b>
<b>C1. VENITURI DIN PROPRIETATE(cod 30.10)</b>	<b>0013</b>	<b>r 9</b>	<b>70,00</b>	<b>0,00</b>	<b>17,00</b>	<b>18,00</b>	<b>20,00</b>	<b>15,00</b>	<b>5,00</b>	<b>5,00</b>
Venituri din proprietate(cod 30.10.05+30.10.09+30.10.50)	3010	r 10	70,00	0,00	17,00	18,00	20,00	15,00	5,00	5,00
Venituri din concesiuni si inchirieri	301005	r 13	70,00	0,00	17,00	18,00	20,00	15,00	5,00	5,00
<b>C2. VANZARI DE BUNURI SI SERVICII(33.10+34.10+35.10+36.10+37.10)</b>	<b>0014</b>	<b>r 19</b>	<b>73.693,84</b>	<b>0,00</b>	<b>23.344,86</b>	<b>20.073,59</b>	<b>18.028,21</b>	<b>12.247,18</b>	<b>21,50</b>	<b>192,50</b>
Venituri din prestari de servicii si alte activitati(cod 33.10.05+33.10.08+33.10.13+33.10.14+33.10.16+33.10.17+33.10.19+33.10.20)	3310	r 20	73.393,00	0,00	23.323,02	20.030,09	17.833,71	12.206,18	17,00	188,00
Venituri din prestari de servicii	331008	r 22	86,00	0,00	45,00	41,00	0,00	0,00	0,00	0,00
Venituri din contractele incheiate cu casele de asigurari sociale de sanatate	331021	r 30	59.307,84	0,00	18.178,59	15.781,54	14.402,64	9.965,07	-101,96	-39,00
Venituri din contract incheiate cu directiile de sanat publica alocate de la bug de stat	331030	r 31	5.986,00	0,00	1.630,00	1.837,00	1.581,00	938,00	-242,00	-242,00
Venituri din contractele incheiate cu directiile de sanat publica alocate din ven proprii ale Min.Sanatati	331031	r 32	1.762,00	0,00	471,68	361,20	773,42	155,70	242,00	413,00
Venituri din contractele incheiate cu Institutetele de medicina din sume alocate de la bugetul de stat	331032	r 33	1.123,96	0,00	290,00	290,00	329,00	214,96	101,96	39,00
Alte venituri din prestari de servicii si alte activitati	331050	r 34	5.127,20	0,00	1.707,75	1.739,35	747,65	932,45	17,00	17,00
Diverse venituri(cod 36.10.50)	3610	r 39	268,00	0,00	0,00	37,00	190,00	41,00	0,00	0,00
Alte venituri	361050	r 40	268,00	0,00	0,00	37,00	190,00	41,00	0,00	0,00
Transferuri voluntare, altele decat subventiile(cod 37.10.01+37.10.50)	3710	r 41	32,84	0,00	21,84	6,50	4,50	0,00	4,50	4,50
Donatii si sponsorizari	371001	r 42	32,84	0,00	21,84	6,50	4,50	0,00	4,50	4,50
Varsaminte din sectiunea de functionare ptr finantarea sectiunii de dezvoltare a bugetului local	371003	r 43	0,00	0,00	0,00	0,00	0,00	0,00	0,00	0,00
Varsaminte din sectiunea de functionare	371004	r 44	0,00	0,00	0,00	0,00	0,00	0,00	0,00	0,00
<b>II. VENITURI DIN CAPITAL (cod 39.10)</b>	<b>0015</b>	<b>r 46</b>	<b>16,95</b>	<b>0,00</b>	<b>0,00</b>	<b>0,00</b>	<b>16,95</b>	<b>0,00</b>	<b>16,95</b>	<b>16,95</b>

Denumirea indicatorilor	Cod indicator	Rand	PREVEDERI ANUALE		PREVEDERI TRIMESTRIALE				Influenta An	Influenta Trim in curs
			TOTAL	din care credite bugetare destinate stingerii platilor restante	Trim. I	Trim. II	Trim. III	Trim. IV		
Venituri din valorificarea unor bunuri(cod 39.10.01+39.10.50)	3910	r 47	16,95	0,00	0,00	0,00	16,95	0,00	16,95	16,95
Alte venituri din valorificarea unor bunuri	391050	r 49	16,95	0,00	0,00	0,00	16,95	0,00	16,95	16,95
<b>IV. SUBVENTII(cod 0018)</b>	0017	r 53	13.853,00	0,00	3.741,00	2.219,50	3.894,50	3.998,00	-55,00	185,00
<b>SUBVENTII DE LA ALTE NIVELE ALE ADMNISTRATIEI PUBLICE(42.10+43.10)</b>	0018	r 54	13.853,00	0,00	3.741,00	2.219,50	3.894,50	3.998,00	-55,00	185,00
Subventii de la bugetul de stat(cod 42.10.11+42.10.39+42.10.43)	4210	r 55	477,00	0,00	477,00	0,00	0,00	0,00	0,00	0,00
Subventii de la bugetul de stat pt Instit pub. fin. partial sau integral din venituri proprii pt proiecte finantate din FEN postaderare	421039	r 57	477,00	0,00	477,00	0,00	0,00	0,00	0,00	0,00
Subventii de la alte administratii( cod 43.10.09+43.10.10+43.10.14+43.10.15+43.10.16+43.10.17)	4310	r 60	13.376,00	0,00	3.264,00	2.219,50	3.894,50	3.998,00	-55,00	185,00
Subventii pentru institutii publice	431009	r 61	5.963,00	0,00	1.448,00	1.293,50	1.706,50	1.515,00	615,00	555,00
Subventii din bugetele locale pentru finantarea cheltuielilor curente din domeniul sanataii	431010	r 62	1.529,00	0,00	418,00	529,00	500,00	82,00	0,00	0,00
Subventii de la bugetul local pentru finantarea cheltuielilor de capital din domeniul sanataii	431014	r 63	5.500,00	0,00	1.191,00	308,00	1.600,00	2.401,00	0,00	0,00
Subventii din bug local ptr finantarea camerelor agricole	431015	r 64	229,00	0,00	182,00	47,00	0,00	0,00	0,00	0,00
Sume din bug de stat catre bug locale ptr finantarea investitiilor in sanatate	431016	r 65	0,00	0,00	0,00	0,00	0,00	0,00	0,00	0,00
Sume din bug de stat catre bug locale ptr finantarea aparaturii medicale si echipamentelor de comunicatii in urgenta in sanatate	43101601	r 66	0,00	0,00	0,00	0,00	0,00	0,00	0,00	0,00
Sume din bug de stat catre bug locale ptr finantarea reparatiilor capitale in sanatate	43101602	r 67	0,00	0,00	0,00	0,00	0,00	0,00	0,00	0,00
Sume din bug de stat catre bug locale ptr finantarea altor investitii in sanatate	43101603	r 68	0,00	0,00	0,00	0,00	0,00	0,00	0,00	0,00
Subventii ptr institutii publice destinate sectiunii de dezvoltare	431019	r 73	155,00	0,00	25,00	42,00	88,00	0,00	-670,00	-370,00
Sume FEN postaderare in contul platilor efectuate si prefinantari(cod45.10.01 la	4510	r 74	972,00	0,00	972,00	0,00	0,00	0,00	0,00	0,00
Fondul European de Dezvoltare Regionala(cod 45.10.01.01+45.10.01.02+45.10.01.03)	451001	r 75	972,00	0,00	972,00	0,00	0,00	0,00	0,00	0,00
<b>VENITURILE SECTIUNII DE FUNCTIONARE (00.02+00.17)</b>	Y000110	r 89	81.484,84	0,00	25.409,86	21.961,09	20.254,71	13.859,18	641,50	752,50
<b>I. VENITURI CURENTE (cod 00.03+00.12)</b>	Y0010	r 90	73.763,84	0,00	23.361,86	20.091,59	18.048,21	12.262,18	26,50	197,50
<b>C.VENITURI NEFISCALE(0013+0014)</b>	Y0012	r 96	73.763,84	0,00	23.361,86	20.091,59	18.048,21	12.262,18	26,50	197,50
<b>C1. VENITURI DIN PROPRIETATE(cod 30.10+31.10)</b>	Y0013	r 97	70,00	0,00	17,00	18,00	20,00	15,00	5,00	5,00
Venituri din proprietate(cod 30.10.03+30.10.05+30.10.09+30.10.50)	Y3010	r 98	70,00	0,00	17,00	18,00	20,00	15,00	5,00	5,00
Venituri din concesiuni si inchirieri	Y301005	r 101	70,00	0,00	17,00	18,00	20,00	15,00	5,00	5,00
<b>C2. VANZARI DE BUNURI SI SERVICII(33.10+34.10+35.10+36.10+37.10)</b>	Y0014	r 107	73.693,84	0,00	23.344,86	20.073,59	18.028,21	12.247,18	21,50	192,50
Venituri din prestari de servicii si alte activitati(cod 33.10.05 la 33.10.50)	Y3310	r 108	73.393,00	0,00	23.323,02	20.030,09	17.833,71	12.208,18	17,00	188,00
Venituri din prestari de servicii	Y331008	r 110	86,00	0,00	45,00	41,00	0,00	0,00	0,00	0,00
Venituri din contractele incheiate cu casele de asigurari sociale de sanatate	Y331021	r 116	59.307,84	0,00	19.178,59	15.761,54	14.402,64	9.965,07	-101,96	-39,00

Denumirea Indicatorilor	Cod indicator	Rand	PREVEDERI ANUALE		PREVEDERI TRIMESTRIALE				Influenta An	Influenta Trim in curs
			TOTAL	din care credite bugetare destinate stingerii platilor restante	Trim. I	Trim. II	Trim. III	Trim. IV		
Venituri din contracte incheiate cu directiile de sanat publica alocate de la bug de stat	Y331030	r 119	5.986,00	0,00	1.630,00	1.837,00	1.581,00	938,00	-242,00	-242,00
Venituri din contractele incheiate cu directiile de sanat publica alocate din ven proprii ale Min.Sanatatiei	Y331031	r 120	1.762,00	0,00	471,68	361,20	773,42	155,70	242,00	413,00
Venituri din contractele incheiate cu instituttele de medicina din sume alocate de la bugetul de stat	Y331032	r 121	1.123,96	0,00	290,00	290,00	329,00	214,96	101,96	39,00
Alte venituri din prestari de servicii si alte activitati	Y331050	r 122	5.127,20	0,00	1.707,75	1.739,35	747,65	932,45	17,00	17,00
Diverse venituri(cod 36.10.50)	Y3610	r 127	268,00	0,00	0,00	37,00	180,00	41,00	0,00	0,00
Alte venituri	Y361050	r 128	268,00	0,00	0,00	37,00	190,00	41,00	0,00	0,00
Transferuri voluntare, altele decat subventiile(cod 37.10.01+37.10.50)	Y3710	r 129	32,84	0,00	21,84	6,50	4,50	0,00	4,50	4,50
Donatii si sponsorizari	Y371001	r 130	32,84	0,00	21,84	6,50	4,50	0,00	4,50	4,50
Varsaminte din sectiunea de functionare ptr finantarea sectiunii de dezvoltare a bugetului local	Y371003	r 131	0,00	0,00	0,00	0,00	0,00	0,00	0,00	0,00
<b>IV. SUBVENTII (cod 00.18)</b>	Y0017	r 133	7.721,00	0,00	2.048,00	1.869,50	2.206,50	1.597,00	615,00	555,00
<b>SUBVENTII DE LA ALTE NIVELE ALE ADMINISTRATIEI PUBLICE(cod 43.10)</b>	Y0018	r 134	7.721,00	0,00	2.048,00	1.869,50	2.206,50	1.597,00	615,00	555,00
Subventii de la alte administratii	Y4310	r 139	7.721,00	0,00	2.048,00	1.869,50	2.206,50	1.597,00	615,00	555,00
Subventii pentru institutii publice	Y431009	r 140	5.963,00	0,00	1.448,00	1.293,50	1.706,50	1.515,00	615,00	555,00
Subventii din bugetele locale pentru finantarea cheltuielilor curente din domeniul sanatatii	Y431010	r 141	1.529,00	0,00	418,00	529,00	500,00	82,00	0,00	0,00
Subventii din bug local ptr finantarea camerelor agricole	Y431015	r 142	229,00	0,00	182,00	47,00	0,00	0,00	0,00	0,00
<b>VENITURILE SECTIUNII DE DEZVOLTARE</b>	Y000110	r 143	7.120,95	0,00	2.665,00	350,00	1.704,95	2.401,00	-653,05	-353,05
<b>C.VENITURI NEFISCALE</b>	Y0012	r 144	0,00	0,00	0,00	0,00	0,00	0,00	0,00	0,00
<b>C2.VANZARI DE BUNURI SI SERVICII</b>	Y0014	r 145	0,00	0,00	0,00	0,00	0,00	0,00	0,00	0,00
Transferuri voluntare altele decat subventiile	Y3710	r 146	0,00	0,00	0,00	0,00	0,00	0,00	0,00	0,00
Varsaminte din sectiunea de functionare	Y371004	r 147	0,00	0,00	0,00	0,00	0,00	0,00	0,00	0,00
<b>II. VENITURI DIN CAPITAL(cod 39.10)</b>	Y0015	r 148	16,95	0,00	0,00	0,00	16,95	0,00	16,95	16,95
Venituri din valorificarea unor bunuri(cod 39.10.01+39.10.50)	Y3910	r 149	16,95	0,00	0,00	0,00	16,95	0,00	16,95	16,95
Alte venituri din valorificarea unor bunuri	Y391050	r 151	16,95	0,00	0,00	0,00	16,95	0,00	16,95	16,95
<b>IV SUBVENTII (cod 00.18)</b>	Y0017	r 155	6.132,00	0,00	1.693,00	350,00	1.688,00	2.401,00	-670,00	-370,00
Subventii de la alte nivele ale administratiei publice (cod 42.10+43.10)	Y0018	r 156	6.132,00	0,00	1.693,00	350,00	1.688,00	2.401,00	-670,00	-370,00
Subventii de la bugetul de stat (cod 42.10.39)	Y4210	r 157	477,00	0,00	477,00	0,00	0,00	0,00	0,00	0,00
Subventii de la bugetul de stat pt Instit pub. fin. partial sau integral din venituri proprii pt proiecte finantate din FEN postaderare	Y421039	r 158	477,00	0,00	477,00	0,00	0,00	0,00	0,00	0,00
Subventii de la alte administratii (cod 43.10.14+43.10.16+43.10.17)	Y4310	r 159	5.655,00	0,00	1.216,00	350,00	1.688,00	2.401,00	-670,00	-370,00

Denumirea indicatorilor	Cod indicator	Rand	PREVEDERI ANUALE		PREVEDERI TRIMESTRIALE				Influenta An	Influenta Trim in curs
			TOTAL	din care credite bugetare destinate stingerii platilor restante	Trim. I	Trim. II	Trim. III	Trim. IV		
Subventii de la bug. locale pentru finantarea cheltuielilor de capital din domeniul sanatatii	Y431014	r 160	5.500,00	0,00	1.191,00	308,00	1.600,00	2.401,00	0,00	0,00
Sume din bug de stat catre bug locale ptr finantarea investitiilor in sanatate	Y431016	r 161	0,00	0,00	0,00	0,00	0,00	0,00	0,00	0,00
Sume din bug de stat catre bug locale ptr finantarea aparaturii medicale si echipamentelor de comunicatii in sanatate	Y43101601	r 162	0,00	0,00	0,00	0,00	0,00	0,00	0,00	0,00
Sume din bug de stat catre bug locale ptr finantarea reparatiilor capitale in sanatate	Y43101602	r 163	0,00	0,00	0,00	0,00	0,00	0,00	0,00	0,00
Sume din bug de stat catre bug locale ptr finantarea altor investitii in sanatate	Y43101603	r 164	0,00	0,00	0,00	0,00	0,00	0,00	0,00	0,00
Subventii ptr institutii publice destinate sectiunii de dezvoltare	Y431019	r 169	155,00	0,00	25,00	42,00	88,00	0,00	-670,00	-370,00
Sume primite de la UE/alti donatori in contul platilor efectuate si prefinantari(cod 45.10.01 la45.10.18)	Y4510	r 170	972,00	0,00	972,00	0,00	0,00	0,00	0,00	0,00
Fondul European de Dezvoltare Regionala(cod 45.10.01.01+45.10.01.02+45.10.01.03)	Y451001	r 171	972,00	0,00	972,00	0,00	0,00	0,00	0,00	0,00
<b>TOTAL CHELTUIELI (cod 50.10+59.10+63.10+69.10+79.10)</b>	<b>5010</b>	<b>r 185</b>	<b>89.245,18</b>	<b>1.521,75</b>	<b>28.714,25</b>	<b>22.311,09</b>	<b>21.959,66</b>	<b>16.260,18</b>	<b>-11,55</b>	<b>399,45</b>
CHELTUIELI CURENTE	10.01	r 186	83.199,93	1.521,75	27.229,70	22.084,84	20.140,46	13.744,93	641,50	752,50
TITLUL I CHELTUIELI DE PERSONAL	10.10	r 187	51.483,50	0,00	13.712,70	14.258,40	13.620,90	9.891,50	0,00	0,00
TITLUL II BUNURI SI SERVICII	10.20	r 188	29.713,43	1.521,75	11.989,00	7.509,44	6.440,56	3.774,43	641,50	752,50
TITLUL III DOBANZI	10.30	r 189	316,00	0,00	79,00	79,00	79,00	79,00	0,00	0,00
TITLUL VII PROIECTE CU FINANTARE DIN FONDUL EXTERNE NERAMBURSABILE(FEN) POSTADERARE	10.56	r 194	1.687,00	0,00	1.449,00	238,00	0,00	0,00	0,00	0,00
CHELTUIELI DE CAPITAL	10.70	r 197	5.588,25	0,00	1.370,30	112,00	1.704,95	2.401,00	-653,05	-353,05
TITLUL IX ACTIVE NEFINANCIARE	10.71	r 198	5.588,25	0,00	1.370,30	112,00	1.704,95	2.401,00	-653,05	-353,05
OPERATIUNI FINANCIARE	10.79	r 201	457,00	0,00	114,25	114,25	114,25	114,25	0,00	0,00
TITLUL XVI RAMBURSARI DE CREDITE	10.81	r 203	457,00	0,00	114,25	114,25	114,25	114,25	0,00	0,00
PARTEA I-A SERVICII PUBLICE GENERALE(cod 54.10+55.10)		r 206	1.153,00	0,00	314,50	288,50	274,50	275,50	0,00	0,00
Alte servicii publice generale(cod 54.10.10)	5410	r 207	791,00	0,00	224,00	198,00	184,00	185,00	0,00	0,00
CHELTUIELI CURENTE	5410.01	r 208	788,00	0,00	221,00	198,00	184,00	185,00	0,00	0,00
TITLUL I CHELTUIELI DE PERSONAL	5410.10	r 209	533,00	0,00	136,50	136,50	130,00	130,00	0,00	0,00
TITLUL II BUNURI SI SERVICII	5410.20	r 210	255,00	0,00	84,50	81,50	54,00	55,00	0,00	0,00
CHELTUIELI DE CAPITAL	5410.70	r 219	3,00	0,00	3,00	0,00	0,00	0,00	0,00	0,00
TITLUL IX ACTIVE NEFINANCIARE	5410.71	r 220	3,00	0,00	3,00	0,00	0,00	0,00	0,00	0,00
Servicii publice comunitare de evidenta a persoanelor	541010	r 229	791,00	0,00	224,00	198,00	184,00	185,00	0,00	0,00
Tranzactii privind datoria publica si imprumuturi	5510	r 231	362,00	0,00	90,50	90,50	90,50	90,50	0,00	0,00
CHELTUIELI CURENTE	5510.01	r 232	362,00	0,00	90,50	90,50	90,50	90,50	0,00	0,00
TITLUL II BUNURI SI SERVICII	5510.20	r 234	46,00	0,00	11,50	11,50	11,50	11,50	0,00	0,00

Denumirea indicatorilor	Cod Indicator	Rand	PREVEDERI ANUALE		PREVEDERI TRIMESTRIALE				Influenta An	Influenta Trim in curs
			TOTAL	din care credite bugetare destinate stingerii platilor restante	Trim. I	Trim. II	Trim. III	Trim. IV		
TITLUL III DOBANZI	5510.30	r 235	316,00	0,00	79,00	79,00	79,00	79,00	0,00	0,00
PARTEA A III-A CHELTUIELI SOCIAL-CULTURALE(cod 65.10+66.10+67.10+68.10)	6310	r 279	86.040,88	1.521,75	27.316,45	21.280,59	21.567,16	15.876,68	-11,55	399,45
Sanatate(cod 66.10.06+66.10.08+66.10.50)	6610	r 316	78.743,31	1.521,75	25.506,88	19.662,09	19.537,56	14.036,78	26,45	197,45
CHELTUIELI CURENTE	6610.01	r 317	73.007,36	1.521,75	24.201,63	19.477,84	17.806,36	11.521,53	9,50	180,50
TITLUL I CHELTUIELI DE PERSONAL	6610.10	r 318	46.579,00	0,00	12.297,40	13.051,40	12.453,30	8.776,90	0,00	0,00
TITLUL II BUNURI SI SERVICII	6610.20	r 319	24.741,36	1.521,75	10.455,23	6.188,44	5.353,06	2.744,63	9,50	180,50
TITLUL VIII PROIECTE CU FINANTARE DIN FONDURI EXTERNE NERAMBURSABILE(FEN) POSTADERARE	6610.56	r 325	1.687,00	0,00	1.449,00	238,00	0,00	0,00	0,00	0,00
CHELTUIELI DE CAPITAL	6610.70	r 328	5.278,95	0,00	1.191,00	70,00	1.616,95	2.401,00	16,95	16,95
TITLUL XII ACTIVE NEFINANCIARE	6610.71	r 329	5.278,95	0,00	1.191,00	70,00	1.616,95	2.401,00	16,95	16,95
OPERATIUNI FINANCIARE	6610.79	r 332	457,00	0,00	114,25	114,25	114,25	114,25	0,00	0,00
TITLUL X ALTE CHELTUIELI	6610.81	r 334	457,00	0,00	114,25	114,25	114,25	114,25	0,00	0,00
Servicii medicale in unitati sanitare cu paturi	661006	r 338	78.743,31	1.521,75	25.506,88	19.662,09	19.537,56	14.036,78	26,45	197,45
Spitale generale	66100601	r 339	78.743,31	1.521,75	25.506,88	19.662,09	19.537,56	14.036,78	26,45	197,45
Cultura, recreere si religie	6710	r 344	7.297,57	0,00	1.809,57	1.618,50	2.029,60	1.839,90	-38,00	202,00
CHELTUIELI CURENTE	6710.01	r 345	7.017,57	0,00	1.659,57	1.576,50	1.941,60	1.839,90	632,00	572,00
TITLUL I CHELTUIELI DE PERSONAL	6710.10	r 346	3.691,50	0,00	971,80	892,50	937,60	889,60	0,00	0,00
TITLUL II BUNURI SI SERVICII	6710.20	r 347	3.326,07	0,00	687,77	684,00	1.004,00	950,30	632,00	572,00
CHELTUIELI DE CAPITAL	6710.70	r 356	280,00	0,00	150,00	42,00	88,00	0,00	-670,00	-370,00
TITLUL XII ACTIVE NEFINANCIARE	6710.71	r 357	280,00	0,00	150,00	42,00	88,00	0,00	-670,00	-370,00
Servicii culturale	671003	r 366	4.918,57	0,00	1.286,57	1.023,00	1.204,10	1.404,90	-555,00	-255,00
Muzee	67100303	r 367	3.568,57	0,00	989,57	836,00	934,10	808,90	115,00	115,00
Instituti publice de spectacole si concerte	67100304	r 368	1.350,00	0,00	297,00	187,00	270,00	596,00	-670,00	-370,00
Alte servicii in domeniile culturii, recreerii si religiei	671050	r 379	2.379,00	0,00	523,00	595,50	825,50	435,00	517,00	457,00
PARTEA A V-A ACTIUNI ECONOMICE(cod 80.10+83.10+84.10+87.10)	7910	r 463	2.051,30	0,00	1.083,30	742,00	118,00	108,00	0,00	0,00
Agricultura, silvicultura, piscicultura si vanatoare(cod 83.10.03.07+83.10.03.30)	8310	r 488	315,00	0,00	227,00	88,00	0,00	0,00	0,00	0,00
CHELTUIELI CURENTE	8310.01	r 489	315,00	0,00	227,00	88,00	0,00	0,00	0,00	0,00
TITLUL I CHELTUIELI DE PERSONAL	8310.10	r 490	290,00	0,00	207,00	83,00	0,00	0,00	0,00	0,00
TITLUL II BUNURI SI SERVICII	8310.20	r 491	25,00	0,00	20,00	5,00	0,00	0,00	0,00	0,00
Agricultura, silvicultura, piscicultura si vanatoare	831003	r 510	315,00	0,00	227,00	88,00	0,00	0,00	0,00	0,00



Denumirea indicatorilor	Cod Indicator	Rand	PREVEDERI ANUALE		PREVEDERI TRIMESTRIALE				Influenta An	Influenta Trim in curs
			TOTAL	din care credite bugetare destinate stingerii platilor restante	Trim. I	Trim. II	Trim. III	Trim. IV		
Camere agricole	83100307	r 511	315,00	0,00	227,00	88,00	0,00	0,00	0,00	0,00
Alte actiuni economice(cod 87.10.50)	8710	r 537	1.736,30	0,00	856,30	654,00	118,00	108,00	0,00	0,00
CHELTUIELI CURENTE	8710.01	r 538	1.710,00	0,00	830,00	654,00	118,00	108,00	0,00	0,00
TITLUL I CHELTUIELI DE PERSONAL	8710.10	r 539	390,00	0,00	100,00	95,00	100,00	95,00	0,00	0,00
TITLUL II BUNURI SI SERVICII	8710.20	r 540	1.320,00	0,00	730,00	559,00	18,00	13,00	0,00	0,00
CHELTUIELI DE CAPITAL	8710.70	r 549	26,30	0,00	26,30	0,00	0,00	0,00	0,00	0,00
TITLUL XII ACTIVE NEFINANCIARE	8710.71	r 550	26,30	0,00	26,30	0,00	0,00	0,00	0,00	0,00
Alte actiuni economice	871050	r 559	1.736,30	0,00	856,30	654,00	118,00	108,00	0,00	0,00
VII. REZERVE, EXCEDENT / DEFICIT	9810	r 560	-639,39	0,00	-639,39	0,00	0,00	0,00	0,00	0,00
DEFICIT(99.10.96+99.10.97)	9910	r 564	639,39	0,00	639,39	0,00	0,00	0,00	0,00	0,00
Deficitul sectiunii de functionare	991096	r 565	485,09	0,00	485,09	0,00	0,00	0,00	0,00	0,00
Deficitul sectiunii de dezvoltare	991097	r 566	154,30	0,00	154,30	0,00	0,00	0,00	0,00	0,00
CHELTUIELILE SECTIUNII DE FUNCTIONARE(COD 50.10+59.10+63.10+69.10+79.10)	Y5010	r 567	81.969,93	1.521,75	25.894,95	21.961,09	20.254,71	13.859,18	641,50	752,50
CHELTUIELI CURENTE	YY10.01	r 568	81.512,93	1.521,75	25.780,70	21.846,84	20.140,46	13.744,93	641,50	752,50
Titlul I Cheltuieli de personal	YY10.10	r 569	51.483,50	0,00	13.712,70	14.258,40	13.620,90	9.891,50	0,00	0,00
Titlul II Bunuri si servicii	YY10.20	r 570	29.713,43	1.521,75	11.989,00	7.509,44	6.440,56	3.774,43	641,50	752,50
Titlul III Dobanzi	YY10.30	r 571	316,00	0,00	79,00	79,00	79,00	79,00	0,00	0,00
OPERATIUNI FINANCIARE	YY10.79	r 578	457,00	0,00	114,25	114,25	114,25	114,25	0,00	0,00
Titlul XVI Rambursari de credite	YY10.81	r 580	457,00	0,00	114,25	114,25	114,25	114,25	0,00	0,00
PARTEA I-A SERVICII PUBLICE GENERALE(cod 54.10+55.10)	Y5010	r 583	1.150,00	0,00	311,50	288,50	274,50	275,50	0,00	0,00
Alte servicii publice generale	Y5410	r 584	788,00	0,00	221,00	198,00	184,00	185,00	0,00	0,00
CHELTUIELI CURENTE	Y5410.01	r 585	788,00	0,00	221,00	198,00	184,00	185,00	0,00	0,00
Titlul I Cheltuieli de personal	Y5410.10	r 586	533,00	0,00	136,50	136,50	130,00	130,00	0,00	0,00
Titlul II Bunuri si servicii	Y5410.20	r 587	255,00	0,00	84,50	61,50	54,00	55,00	0,00	0,00
Servicii publice comunitare de evidenta a persoanelor	Y541010	r 601	788,00	0,00	221,00	198,00	184,00	185,00	0,00	0,00
Tranzactii privind datoria publica si imprumuturi	Y5510	r 603	362,00	0,00	90,50	90,50	90,50	90,50	0,00	0,00
CHELTUIELI CURENTE	Y5510.01	r 604	362,00	0,00	90,50	90,50	90,50	90,50	0,00	0,00
Titlul II Bunuri si servicii	Y5510.20	r 606	46,00	0,00	11,50	11,50	11,50	11,50	0,00	0,00
Titlul III Dobanzi	Y5510.30	r 607	316,00	0,00	79,00	79,00	79,00	79,00	0,00	0,00
PARTEA A III-A CHELTUIELI SOCIAL-CULTURALE(cod 65.10+66.10+67.10+68.10)	Y63.10	r 641	78.794,93	1.521,75	24.526,45	20.930,59	19.862,21	13.475,68	641,50	752,50

Denumirea indicatorilor	Cod indicator	Rand	PREVEDERI ANUALE		PREVEDERI TRIMESTRIALE				Influenta An	Influenta Trim in curs
			TOTAL	din care credite bugetare destinate stingerii platilor restante	Trim. I	Trim. II	Trim. III	Trim. IV		
Sanatate(cod 66.10.06+66.10.08+66.10.50)	Y6610	r 673	71.777,36	1.521,75	22.866,88	19.354,09	17.920,61	11.835,78	9,50	180,50
CHELTUIELI CURENTE	Y6610.01	r 674	71.320,36	1.521,75	22.752,63	19.239,84	17.806,36	11.521,53	9,50	180,50
Titlul I Cheltuieli de personal	Y6610.10	r 675	46.579,00	0,00	12.297,40	13.051,40	12.453,30	8.776,90	0,00	0,00
Titlul II Bunuri si servicii	Y6610.20	r 676	24.741,36	1.521,75	10.455,23	6.188,44	5.353,06	2.744,63	9,50	180,50
OPERATIUNI FINANCIARE	Y6610.79	r 684	457,00	0,00	114,25	114,25	114,25	114,25	0,00	0,00
Titlul XVI Rambursari de credite	Y6610.81	r 686	457,00	0,00	114,25	114,25	114,25	114,25	0,00	0,00
Servicii medicale in unitati sanitare cu paturi	Y661006	r 690	71.777,36	1.521,75	22.866,88	19.354,09	17.920,61	11.635,78	9,50	180,50
Spitale generale	Y66100601	r 691	71.777,36	1.521,75	22.866,88	19.354,09	17.920,61	11.635,78	9,50	180,50
Cultura, recreere si religie(cod 67.10.03+67.10.05+67.10.50)	Y6710	r 698	7.017,57	0,00	1.659,57	1.576,50	1.941,60	1.839,90	632,00	572,00
CHELTUIELI CURENTE	Y6710.01	r 697	7.017,57	0,00	1.659,57	1.576,50	1.941,60	1.839,90	632,00	572,00
Titlul I Cheltuieli de personal	Y6710.10	r 698	3.691,50	0,00	971,80	892,50	937,60	889,60	0,00	0,00
Titlul II bunuri si servicii	Y6710.20	r 699	3.326,07	0,00	687,77	684,00	1.004,00	950,30	632,00	572,00
Servicii culturale(cod 67.10.03 la 67.10.03.07+67.10.03.09 la cod 67.10.03.11+67.10.03.15+67.10.03.30)	Y671003	r 713	4.638,57	0,00	1.136,57	981,00	1.116,10	1.404,90	115,00	115,00
Muzee	Y67100303	r 714	3.418,57	0,00	839,57	836,00	934,10	808,90	115,00	115,00
Instituti publice de spectacole si concerte	Y67100304	r 715	1.220,00	0,00	297,00	145,00	182,00	596,00	0,00	0,00
Alte servicii in domeniile culturii, recreerii si religiei	Y671050	r 726	2.379,00	0,00	523,00	595,50	825,50	435,00	517,00	457,00
PARTEA A V-A ACTIUNI ECONOMICE(cod 80.10+83.10+84.10+87.10)	Y7910	r 795	2.025,00	0,00	1.057,00	742,00	118,00	108,00	0,00	0,00
Agricultura, silvicultura, piscicultura si vanatoare	Y8310	r 815	315,00	0,00	227,00	88,00	0,00	0,00	0,00	0,00
CHELTUIELI CURENTE	Y8310.01	r 816	315,00	0,00	227,00	88,00	0,00	0,00	0,00	0,00
Titlul I Cheltuieli de personal	Y8310.10	r 817	290,00	0,00	207,00	83,00	0,00	0,00	0,00	0,00
Titlul II Bunuri si servicii	Y8310.20	r 818	25,00	0,00	20,00	5,00	0,00	0,00	0,00	0,00
Agricultura, silvicultura, piscicultura si vanatoare	Y831003	r 832	315,00	0,00	227,00	88,00	0,00	0,00	0,00	0,00
Camere agricole	Y83100307	r 833	315,00	0,00	227,00	88,00	0,00	0,00	0,00	0,00
Alte actiuni economice	Y8710	r 854	1.710,00	0,00	830,00	654,00	118,00	108,00	0,00	0,00
CHELTUIELI CURENTE	Y8710.01	r 855	1.710,00	0,00	830,00	654,00	118,00	108,00	0,00	0,00
Titlul I Cheltuieli de personal	Y8710.10	r 856	390,00	0,00	100,00	95,00	100,00	95,00	0,00	0,00
Titlul II Bunuri si servicii	Y8710.20	r 857	1.320,00	0,00	730,00	559,00	18,00	13,00	0,00	0,00
Alte actiuni economice	Y871050	r 871	1.710,00	0,00	830,00	654,00	118,00	108,00	0,00	0,00
VII. REZERVE, EXCEDENT / DEFICIT	Y9610	r 872	-485,09	0,00	-485,09	0,00	0,00	0,00	0,00	0,00
DEFICIT(COD 99.10.96+99.10.97)	Y9910	r 875	485,09	0,00	485,09	0,00	0,00	0,00	0,00	0,00

Denumirea indicatorilor	Cod Indicator	Rand	PREVEDERI ANUALE		PREVEDERI TRIMESTRIALE				Influenta An	Influenta Trim in curs
			TOTAL	din care credite bugetare destinate stingerii platilor restante	Trim. I	Trim. II	Trim. III	Trim. IV		
Deficitul sectiunii de functionare	Y991096	r 876	485,09	0,00	485,09	0,00	0,00	0,00	0,00	0,00
<b>CHELTUIELILE SECTIUNII DE DEZVOLTARE(COD 50.10+59.10+63.10+69.10+79.10)</b>	<b>Y5010</b>	<b>r 877</b>	<b>7.275,25</b>	<b>0,00</b>	<b>2.819,30</b>	<b>350,00</b>	<b>1.704,95</b>	<b>2.401,00</b>	<b>-653,05</b>	<b>-353,05</b>
CHELTUIELI CURENTE	YY10.01	r 878	1.687,00	0,00	1.449,00	238,00	0,00	0,00	0,00	0,00
Titlul VIII Proiecte cu finantare din Fonduri externe nerambursabile(FEN) postaderare	YY10.56	r 881	1.687,00	0,00	1.449,00	238,00	0,00	0,00	0,00	0,00
CHELTUIELI DE CAPITAL	YY10.70	r 882	5.588,25	0,00	1.370,30	112,00	1.704,95	2.401,00	-653,05	-353,05
Titlul XII Active nefinanciare	YY10.71	r 883	5.588,25	0,00	1.370,30	112,00	1.704,95	2.401,00	-653,05	-353,05
<b>PARTEA IA SERVICII PUBLICE GENERALE(cod 54.10+55.10)</b>	<b>Y5010</b>	<b>r 890</b>	<b>3,00</b>	<b>0,00</b>	<b>3,00</b>	<b>0,00</b>	<b>0,00</b>	<b>0,00</b>	<b>0,00</b>	<b>0,00</b>
Alte servicii publice generale(cod 54.10.10)	Y5410	r 891	3,00	0,00	3,00	0,00	0,00	0,00	0,00	0,00
CHELTUIELI DE CAPITAL	Y5410.70	r 896	3,00	0,00	3,00	0,00	0,00	0,00	0,00	0,00
Titlul XII Active nefinanciare	Y5410.71	r 897	3,00	0,00	3,00	0,00	0,00	0,00	0,00	0,00
Servicii publice comunitare de evidenta a persoanelor	Y541010	r 905	3,00	0,00	3,00	0,00	0,00	0,00	0,00	0,00
<b>PARTEA A III-A CHELTUIELI SOCIAL-CULTURALE(COD 65.10+68.10+67.10+68.10)</b>	<b>Y6310</b>	<b>r 939</b>	<b>7.245,95</b>	<b>0,00</b>	<b>2.790,00</b>	<b>350,00</b>	<b>1.704,95</b>	<b>2.401,00</b>	<b>-653,05</b>	<b>-353,05</b>
Sanatate(cod 65.10.06+66.10.08+66.10.50)	Y6610	r 968	6.965,95	0,00	2.640,00	308,00	1.616,95	2.401,00	16,95	16,95
CHELTUIELI CURENTE	Y6610.01	r 969	1.687,00	0,00	1.449,00	238,00	0,00	0,00	0,00	0,00
Titlul VIII Proiecte cu finantare din Fonduri externe nerambursabile (FEN) postaderare	Y6610.56	r 972	1.687,00	0,00	1.449,00	238,00	0,00	0,00	0,00	0,00
CHELTUIELI DE CAPITAL	Y6610.70	r 973	5.278,95	0,00	1.191,00	70,00	1.616,95	2.401,00	16,95	16,95
Titlul XII Active nefinanciare	Y6610.71	r 974	5.278,95	0,00	1.191,00	70,00	1.616,95	2.401,00	16,95	16,95
Servicii medicale in unitati sanitare cu paturi	Y661006	r 982	6.965,95	0,00	2.640,00	308,00	1.616,95	2.401,00	16,95	16,95
Spitale generale	Y66100601	r 983	6.965,95	0,00	2.640,00	308,00	1.616,95	2.401,00	16,95	16,95
Cultura, recreere si religie(cod 67.10.03+67.10.05+67.10.50)	Y6710	r 988	280,00	0,00	150,00	42,00	88,00	0,00	-670,00	-370,00
CHELTUIELI DE CAPITAL	Y6710.70	r 993	280,00	0,00	150,00	42,00	88,00	0,00	-670,00	-370,00
Titlul XII Active nefinanciare	Y6710.71	r 994	280,00	0,00	150,00	42,00	88,00	0,00	-670,00	-370,00
Servicii culturale	Y671003	r 1002	280,00	0,00	150,00	42,00	88,00	0,00	-670,00	-370,00
Muzee	Y67100303	r 1003	150,00	0,00	150,00	0,00	0,00	0,00	0,00	0,00
Instituti publice de spectacole si concerte	Y67100304	r 1004	130,00	0,00	0,00	42,00	88,00	0,00	-670,00	-370,00
<b>PARTEA A V-A ACTIUNI ECONOMICE(cod 80.10+83.10+84.10+87.10)</b>	<b>Y7910</b>	<b>r 1075</b>	<b>26,30</b>	<b>0,00</b>	<b>26,30</b>	<b>0,00</b>	<b>0,00</b>	<b>0,00</b>	<b>0,00</b>	<b>0,00</b>
Alte actiuni economice	Y8710	r 1125	26,30	0,00	26,30	0,00	0,00	0,00	0,00	0,00
CHELTUIELI DE CAPITAL	Y8710.70	r 1130	26,30	0,00	26,30	0,00	0,00	0,00	0,00	0,00
Titlul XII Active nefinanciare	Y8710.71	r 1131	26,30	0,00	26,30	0,00	0,00	0,00	0,00	0,00

Denumirea indicatorilor	Cod indicator	Rand	PREVEDERI ANUALE		PREVEDERI TRIMESTRIALE				Influenta An	Influenta Trim in curs
			TOTAL	din care credite bugetare destinate stingerii platilor restante	Trim. I	Trim. II	Trim. III	Trim. IV		
Alte actiuni economice	Y871050	r 1139	26,30	0,00	26,30	0,00	0,00	0,00	0,00	0,00
DEFICIT	Y9910	r 1143	154,30	0,00	154,30	0,00	0,00	0,00	0,00	0,00
Deficitul sectiunii de dezvoltare	Y991097	r 1144	154,30	0,00	154,30	0,00	0,00	0,00	0,00	0,00

**BUGETUL PE TITLURI DE CHELTUIELI, ARTICOLE SI ALINIATE  
CAP. 51.02.01.03-AUTORITATI EXECUTIVE - 51020103  
29-Iulie-2013**

PROPUNERE: rectificare bugetara

(mii lei)

Rand	Denumirea indicatorilor	Cod Indicator	PREVEDERI ANUALE		PREVEDERI TRIMESTRIALE				Influenta An	Influenta Trim in curs
			TOTAL	din care credite bugetare destinate stingerii platilor restante	Trim. I	Trim. II	Trim. III	Trim. IV		
1	<b>TOTAL CHELTUIELI (SECTIUNEA DE FUNCTIONARE+SECTIUNEA DE DEZVOLTARE)</b>		15.655,09	0,00	3.699,50	5.794,50	3.996,25	2.264,84	-45,00	175,00
2	<b>SECTIUNEA DE FUNCTIONARE(01+79+84)</b>		11.278,34	0,00	3.104,50	3.339,50	2.699,50	2.134,84	0,00	40,00
3	<b>CHELTUIELI CURENTE(10+20+30+40+50+51SF+55SF+57+59)</b>	01	11.278,34	0,00	3.104,50	3.339,50	2.699,50	2.134,84	0,00	40,00
4	<b>TITLUL I CHELTUIELI DE PERSONAL(cod 10.01 la 10.03)</b>	10	5.500,00	0,00	1.508,50	1.508,50	1.408,50	1.074,50	0,00	0,00
5	Cheltuieli salariale in bani (cod 10.01.01 la 10.01.16+10.01.30)	1001	4.330,00	0,00	1.180,00	1.175,00	1.140,00	835,00	0,00	0,00
6	Salarii de baza	100101	3.695,00	0,00	1.000,00	1.000,00	1.000,00	695,00	0,00	0,00
10	Sporuri pentru conditii de munca	100105	220,00	0,00	65,00	65,00	45,00	45,00	0,00	0,00
17	Indemnizatii platite unor persoane din afara unitatii	100112	335,00	0,00	90,00	90,00	80,00	75,00	0,00	0,00
18	Indemnizatii de delegare	100113	80,00	0,00	25,00	20,00	15,00	20,00	0,00	0,00
31	Contributii (cod 10.03.01 la 10.03.06)	1003	1.170,00	0,00	328,50	333,50	268,50	239,50	0,00	0,00
32	Contributii de asigurari sociale de stat	100301	885,00	0,00	250,00	250,00	200,00	185,00	0,00	0,00
33	Contributii de asigurari de somaj	100302	20,00	0,00	6,00	6,00	6,00	2,00	0,00	0,00
34	Contributii de asigurari sociale de sanatate	100303	220,00	0,00	60,00	65,00	50,00	45,00	0,00	0,00
35	Contributii de asigurari pentru accidente de munca si boli profesionale	100304	10,00	0,00	2,50	2,50	2,50	2,50	0,00	0,00
37	Contributii pt concedii si indemnizatii	100306	35,00	0,00	10,00	10,00	10,00	5,00	0,00	0,00
38	<b>TITLUL II BUNURI SI SERVICII (cod 20.01 la 20.06+20.09 la 20.16+20.18 la 20.25+20.27+20.30)</b>	20	5.740,34	0,00	1.560,00	1.829,00	1.291,00	1.060,34	0,00	40,00
39	Bunuri si servicii (cod 20.01.01 la 20.01.09+20.01.30)	2001	1.769,34	0,00	521,00	538,00	377,00	333,34	0,00	16,00
40	Furnituri de birou	200101	55,00	0,00	16,00	23,00	13,00	3,00	0,00	6,00
41	Materiale pentru curatenie	200102	40,00	0,00	10,00	10,00	10,00	10,00	0,00	0,00
42	Incalzit, iluminat si forta motrica	200103	150,00	0,00	86,00	64,00	0,00	0,00	0,00	0,00
43	Apa, canal si salubritate	200104	20,00	0,00	7,00	7,00	4,00	2,00	0,00	0,00
44	Carburanti si lubrefiantix	200105	300,00	0,00	77,00	78,00	75,00	70,00	0,00	0,00
45	Piese de schimb	200106	100,00	0,00	33,00	31,00	30,00	6,00	0,00	0,00
47	Posta, telecomunicatii, radio, tv, internet	200108	205,00	0,00	55,00	95,00	20,00	35,00	0,00	10,00

Rand	Denumirea indicatorilor	Cod indicator	PREVEDERI ANUALE		PREVEDERI TRIMESTRIALE				Influenta An	Influenta Trim in curs
			TOTAL	din care credite bugetare destinate stingerii platilor restante	Trim. I	Trim. II	Trim. III	Trim. IV		
48	Materiale si prestari de servicii cu caracter functional	200109	650,00	0,00	165,00	165,00	160,00	160,00	0,00	0,00
49	Alte bunuri si servicii pentru intretinere si functionare	200130	249,34	0,00	72,00	65,00	65,00	47,34	0,00	0,00
50	Reparatii curente	2002	100,00	0,00	3,00	35,00	35,00	27,00	0,00	0,00
59	Bunuri de natura obiectelor de inventar (cod 20.05.01 la 20.05.03+20.05.30)	2005	100,00	0,00	7,00	35,00	35,00	23,00	0,00	0,00
62	Alte obiecte de inventar	200530	100,00	0,00	7,00	35,00	35,00	23,00	0,00	0,00
63	Deplasari, detasari, transferari (cod 20.06.01+20.06.02)	2006	620,00	0,00	250,00	235,00	95,00	40,00	20,00	20,00
64	Deplasari interne, detasari, transferari	200601	300,00	0,00	100,00	85,00	75,00	40,00	0,00	0,00
65	Deplasari in strainatate	200602	320,00	0,00	150,00	150,00	20,00	0,00	20,00	20,00
68	Carti, publicatii si materiale documentare	2011	285,00	0,00	3,00	100,00	100,00	82,00	0,00	0,00
69	Consultanta si expertiza	2012	90,00	0,00	0,00	25,00	35,00	30,00	0,00	0,00
70	Pregatire profesionala	2013	80,00	0,00	6,00	25,00	49,00	0,00	0,00	24,00
86	Alte cheltuieli (cod 20.30.01 la 20.30.04+20.30.06+20.30.07+20.30.09+20.30.30)	2030	2.696,00	0,00	770,00	836,00	565,00	525,00	-20,00	-20,00
87	Reclama si publicitate	203001	130,00	0,00	40,00	35,00	30,00	25,00	0,00	0,00
88	Protocol si reprezentare	203002	265,00	0,00	150,00	100,00	15,00	0,00	15,00	15,00
89	Prime de asigurare non-viata	203003	50,00	0,00	25,00	20,00	5,00	0,00	0,00	0,00
90	Chirii	203004	53,00	0,00	25,00	25,00	3,00	0,00	3,00	3,00
94	Alte cheltuieli cu bunuri si servicii	203030	2.198,00	0,00	530,00	656,00	512,00	500,00	-38,00	-38,00
130	<b>TITLUL VII ALTE TRANSFERURI (cod 55.01+55.02)</b>	<b>55</b>	<b>38,00</b>	<b>0,00</b>	<b>36,00</b>	<b>2,00</b>	<b>0,00</b>	<b>0,00</b>	<b>0,00</b>	<b>0,00</b>
134	B. Transferuri curente in strainatate (catre organizatii internationale) (cod 55.02.01 la 55.02.04)	5502	38,00	0,00	36,00	2,00	0,00	0,00	0,00	0,00
135	Contributii si cotizatii la organisme internationale	550201	38,00	0,00	36,00	2,00	0,00	0,00	0,00	0,00
179	<b>SECTIUNEA DE DEZVOLTARE(cod 51+55+56+70+79+84)</b>		<b>4.376,75</b>	<b>0,00</b>	<b>495,00</b>	<b>2.455,00</b>	<b>1.296,75</b>	<b>130,00</b>	<b>-45,00</b>	<b>135,00</b>
260	<b>CHELTUIELI DE CAPITAL (cod 71+72+75)</b>	<b>70</b>	<b>4.376,75</b>	<b>0,00</b>	<b>495,00</b>	<b>2.455,00</b>	<b>1.296,75</b>	<b>130,00</b>	<b>-45,00</b>	<b>135,00</b>
261	<b>TITLUL XII ACTIVE NEFINANCIARE (cod 71.01 la 71.03)</b>	<b>71</b>	<b>4.376,75</b>	<b>0,00</b>	<b>495,00</b>	<b>2.455,00</b>	<b>1.296,75</b>	<b>130,00</b>	<b>-45,00</b>	<b>135,00</b>
262	Active fixe (cod 71.01.01 la 71.01.03+71.01.30)	7101	4.376,75	0,00	495,00	2.455,00	1.296,75	130,00	-45,00	135,00
263	Constructii	710101	3.135,00	0,00	265,00	1.860,00	890,00	130,00	180,00	260,00
264	Masini, echipamente si mijloace de transport	710102	365,00	0,00	0,00	330,00	35,00	0,00	-85,00	-60,00
265	Mobilier, aparatura birotica si alte active corporale	710103	346,75	0,00	100,00	140,00	106,75	0,00	25,00	25,00
266	Alte active fixe	710130	530,00	0,00	130,00	125,00	275,00	0,00	-165,00	-90,00

COTIZAȚIILE CONSILIULUI JUDEȚEAN ALBA PE ANUL 2013

Nr. crt.	DENUMIRE	SUMA
		LEI
1	ASOCIAȚIA SECRETARILOR GENERALI DE JUDEȚE DIN ROMÂNIA	500.00
2	ASOCIAȚIA MANAGERILOR FINANCIARI DIN ADMINISTRAȚIA PUBLICĂ LOCALĂ DIN ROMÂNIA	400.00
3	ASOCIAȚIA ARHITECȚILOR ȘEFI DIN CADRUL CONSILIILOR JUDEȚENE DIN ROMÂNIA	200.00
4	ASOCIAȚIA LOCALITĂȚILOR ȘI ZONELOR ISTORICE ȘI DE ARTĂ DIN ROMÂNIA	3,820.00
5	ASOCIAȚIA "SOLIDARITATEA SOCIALA" ALBA	72,500.00
6	AGENȚIA DE DEZVOLTARE REGIONALĂ "CENTRU" (A.D.R.)	370,083.00
7	ASOCIAȚIA DE DEZVOLTARE INTERCOMUNITARA "CENTRUL TRANSILVANIEI"	20,000.00
8	ASOCIATIA "ALBA - MANCHE IMPREUNĂ"	60,000.00
9	ASOCIATIA "APA ALBA"	33,200.00
10	ASOCIAȚIA "ȚARA VINULUI"	492,000.00
11	ASOCIAȚIA CULTIVATORILOR DE SFECLĂ DE ZAHĂR DIN JUDEȚUL ALBA	20,000.00
12	ASOCIATIA JUDEȚEANĂ A PRODUCATORILOR DE LEGUME ȘI FRUCTE ALBA	20,000.00
13	ASOCIATIA JUDEȚEANĂ A CULTIVATORILOR DE CEREALE ȘI PLANTE TEHNICE ALBA	20,000.00
14	ASOCIATIA CRESCĂTORILOR DE OVINE DIN JUDEȚUL ALBA	30,000.00
15	ASOCIATIA JUDEȚEANĂ A CRESCĂTORILOR DE BOVINE DIN JUDEȚUL ALBA	88,000.00
16	FILIALA JUDEȚEANĂ ALBA A ASOCIATIEI "AMICII ROZELOR" DIN ROMANIA	100,000.00
17	ASOCIATIA PRODUCATORILOR DE PRODUSE TRADITIONALE SI ECOLOGICE ALBA TRANSILVANIA	80,000.00
18	ASOCIATIA DE DEZVOLTARE AGRICOLA "ALBA AFRODA"	20,000.00
19	ASOCIATIA COPARD	50,000.00
20	ASOCIATIA GRUPUL DE ACȚIUNE LOCALĂ "PE MUREȘ ȘI PE TÂRNAVE"	20,000.00
21	ASOCIATIA DE DEZVOLTARE INTERCOMUNITARA BLAJ - ALBA (A.B.A.)	450,000.00
22	GRUPUL DE ACȚIUNE LOCALĂ DIN MUNȚII METALIFERI, TRASCĂU ȘI MUNTELE MARE	15,000.00
23	ASOCIATIA PRO TINERETE	45,000.00
24	ASOCIATIA CONGRESUL SPIRITUALITĂȚII ROMÂNEȘTI	22,000.00
25	UNIUNEA NAȚIONALĂ A CONSILIILOR JUDEȚENE DIN ROMÂNIA	60,893.00
26	ASOCIATIA INTERCOMUNITARĂ SALUBRIS ALBA	2,000.00
		EURO
27	ANSAMBLUL REGIUNILOR EUROPENE (A.R.E.)	3,758.89
28	ANSAMBLUL REGIUNILOR EUROPENE VITICOLE (A.R.E.V.)	2,000.00
29	ASOCIATIA INTERNAȚIONALĂ A REGIUNILOR FRANCOFONE (A.I.R.F.)	2,500.00

**BUGETUL PE TITLURI DE CHELTUIELI, ARTICOLE SI ALINIATE  
CAP. 54,02,50 ALTE SERVICII PUBLICE GENERALE - 540250  
29-Iulie-2013**

PROPUNERE: rectificare bugetara

(mii lei)

Rand	Denumirea indicatorilor	Cod indicator	PREVEDERI ANUALE		PREVEDERI TRIMESTRIALE				Influenta An	Influenta Trim in curs
			TOTAL	din care credite bugetare destinate stingerii platilor restante	Trim. I	Trim. II	Trim. III	Trim. IV		
1	<b>TOTAL CHELTUIELI (SECTIUNEA DE FUNCTIONARE+SECTIUNEA DE DEZVOLTARE)</b>		684,81	0,00	183,50	197,00	231,51	72,80	50,00	50,00
2	<b>SECTIUNEA DE FUNCTIONARE(01+79+84)</b>		637,00	0,00	183,50	197,00	183,70	72,80	50,00	50,00
3	<b>CHELTUIELI CURENTE(10+20+30+40+50+51SF+55SF+57+59)</b>	01	637,00	0,00	183,50	197,00	183,70	72,80	50,00	50,00
4	<b>TITLUL I CHELTUIELI DE PERSONAL(cod 10.01 la 10.03)</b>	10	350,00	0,00	102,50	102,50	76,20	68,80	0,00	0,00
5	Cheltuieli salariale in bani (cod 10.01.01 la 10.01.16+10.01.30)	1001	270,00	0,00	78,50	78,50	60,00	53,00	0,00	0,00
6	Salarii de baza	100101	245,00	0,00	70,00	70,00	55,00	50,00	0,00	0,00
10	Sporuri pentru conditii de munca	100105	20,00	0,00	7,00	7,00	4,00	2,00	0,00	0,00
18	Indemnizatii de delegare	100113	5,00	0,00	1,50	1,50	1,00	1,00	0,00	0,00
31	Contributii (cod 10.03.01 la 10.03.06)	1003	80,00	0,00	24,00	24,00	16,20	15,80	0,00	0,00
32	Contributii de asigurari sociale de stat	100301	55,00	0,00	17,00	17,00	10,00	11,00	0,00	0,00
33	Contributii de asigurari de somaj	100302	3,00	0,00	0,90	0,90	0,60	0,60	0,00	0,00
34	Contributii de asigurari sociale de sanatate	100303	15,00	0,00	4,00	4,00	4,60	3,00	0,00	0,00
35	Contributii de asigurari pentru accidente de munca si boli profesionale	100304	2,00	0,00	0,60	0,60	0,60	0,20	0,00	0,00
37	Contributii pt concedii si indemnizatii	100306	5,00	0,00	1,50	1,50	1,00	1,00	0,00	0,00
38	<b>TITLUL II BUNURI SI SERVICII (cod 20.01 la 20.06+20.09 la 20.16+20.18 la 20.25+20.27+20.30)</b>	20	287,00	0,00	81,00	94,50	107,50	4,00	50,00	50,00
39	Bunuri si servicii (cod 20.01.01 la 20.01.09+20.01.30)	2001	199,00	0,00	53,00	63,50	78,50	4,00	44,00	44,00
42	Incalzit, iluminat si forta motrica	200103	15,00	0,00	2,00	8,00	4,00	1,00	2,00	2,00
44	Carburanti si lubrefiantix	200105	106,00	0,00	28,00	29,00	49,00	0,00	30,00	30,00
45	Piese de schimb	200106	20,00	0,00	5,50	12,00	2,50	0,00	0,00	0,00
47	Posta, telecomunicatii, radio, tv, internet	200108	3,00	0,00	0,50	1,00	1,00	0,50	0,00	0,00
48	Materiale si prestari de servicii cu caracter functional	200109	39,00	0,00	8,50	10,00	18,00	2,50	8,00	8,00
49	Alte bunuri si servicii pentru intretinere si functionare	200130	16,00	0,00	8,50	3,50	4,00	0,00	4,00	4,00
51	Hrana (cod 20.03.01+20.03.02)	2003	46,00	0,00	18,00	15,00	15,00	0,00	6,00	6,00
52	Hrana pentru oameni	200301	46,00	0,00	18,00	15,00	15,00	0,00	6,00	6,00



Rand	Denumirea indicatorilor	Cod indicator	PREVEDERI ANUALE		PREVEDERI TRIMESTRIALE				Influenta An	Influenta Trim in curs
			TOTAL	din care credite bugetare destinate stingerii platilor restante	Trim. I	Trim. II	Trim. III	Trim. IV		
59	Bunuri de natura obiectelor de inventar (cod 20.05.01 la 20.05.03+20.05.30)	2005	15,00	0,00	9,00	4,00	2,00	0,00	0,00	0,00
60	Uniforme si echipament	200501	15,00	0,00	9,00	4,00	2,00	0,00	0,00	0,00
86	Alte cheltuieli (cod 20.30.01 la 20.30.04+20.30.06+20.30.07+20.30.09+20.30.30)	2030	27,00	0,00	3,00	12,00	12,00	0,00	0,00	0,00
94	Alte cheltuieli cu bunuri si servicii	203030	27,00	0,00	3,00	12,00	12,00	0,00	0,00	0,00
179	<b>SECTIUNEA DE DEZVOLTARE(cod 51+55+56+70+79+84)</b>		47,81	0,00	0,00	0,00	47,81	0,00	0,00	0,00
260	<b>CHELTUIELI DE CAPITAL (cod 71+72+75)</b>	70	47,81	0,00	0,00	0,00	47,81	0,00	0,00	0,00
261	<b>TITLUL XII ACTIVE NEFINANCIARE (cod 71.01 la 71.03)</b>	71	47,81	0,00	0,00	0,00	47,81	0,00	0,00	0,00
262	Active fixe (cod 71.01.01 la 71.01.03+71.01.30)	7101	47,81	0,00	0,00	0,00	47,81	0,00	0,00	0,00
264	Masini, echipamente si mijloace de transport	710102	47,81	0,00	0,00	0,00	47,81	0,00	0,00	0,00

## Cheltuieli învățământ special pe anul 2013

mii lei

Nr. crt.	Specificație	Nr. posturi	BUGET 2013	din care:		
				cheltuieli de personal	cheltuieli materiale	plăți efectuate în anul precedent și recuperate în anul curent
0	A	1	2=3+4+5	3	4	6
	<b>TOTAL, din care:</b>	<b>214.20</b>	<b>7,410.00</b>	<b>6,660.00</b>	<b>753.95</b>	<b>-3.95</b>
1	Centrul Școlar de Educație Incluzivă Alba Iulia	58.57	1,993.17	1,683.17	313.95	-3.95
2	Liceul Sportiv Sebeș	19.00	780.57	714.57	66.00	
3	Școala Gimnazială "Axente Sever" Aiud	25.90	782.26	760.26	22.00	
4	Liceul Tehnologic Agricol "Alexandru Borza" Ciumbrud	0.50	11.70	10.70	1.00	
5	Liceul Tehnologic "Timotei Cipariu" Blaj	35.58	1,219.42	1,069.42	150.00	
6	Liceul "Horea, Closca și Crisan" Abrud	5.81	301.40	265.40	36.00	
7	Școala cls.I-VIII Petrești		4.48	4.48		
8	Liceul "Corneliu Medrea" Zlatna	3.00	121.25	96.25	25.00	
9	Scoala Gimnazială "Singidava" Cugir	7.32	280.32	233.32	47.00	
10	Centrul Județean de Resurse și Asistență Educatională Alba	55.00	1,792.46	1,732.46	60.00	
11	Școala Gimnazială "Iosif Pervain" Cugir	2.30	71.25	61.25	10.00	
12	Colegiul Național "Titu Maiorescu" Aiud	0.25	6.80	6.80		
13	Scoala Gimnazială Daia Română	0.25	3.40	3.40	0.00	
14	Colegiul Tehnic Apulum		20.00		20.00	
15	Liceul Tehnologic Sebeș	0.50	14.67	11.67	3.00	
16	Scoala Gimnazială "Lucian Blaga" Ocna Mureș		2.60	2.60		
17	Scoala Gimnazială Livezile	0.22	4.25	4.25		

**BUGETUL PE TITLURI DE CHELTUIELI, ARTICOLE SI ALINIATE  
CAP 65.02.50 ALTE CHELTUIELI IN DOMENIUL INVATAMINTULUI - 650250  
29-Iulie-2013**

PROPUNERE: rectificare bugetara

(mii lei)

Rand	Denumirea indicatorilor	Cod indicator	PREVEDERI ANUALE		PREVEDERI TRIMESTRIALE				Influenta An	Influenta Trim in curs
			TOTAL	din care credite bugetare destinate stingerii platilor restante	Trim. I	Trim. II	Trim. III	Trim. IV		
1	<b>TOTAL CHELTUIELI (SECTIUNEA DE FUNCTIONARE+SECTIUNEA DE DEZVOLTARE)</b>		300,00	0,00	40,00	0,00	260,00	0,00	260,00	260,00
2	<b>SECTIUNEA DE FUNCTIONARE(01+79+84)</b>		272,80	0,00	40,00	0,00	232,80	0,00	232,80	232,80
3	<b>CHELTUIELI CURENTE(10+20+30+40+50+51SF+55SF+57+59)</b>	01	272,80	0,00	40,00	0,00	232,80	0,00	232,80	232,80
38	<b>TITLUL II BUNURI SI SERVICII (cod 20.01 la 20.06+20.09 la 20.16+20.18 la 20.25+20.27+20.30)</b>	20	232,80	0,00	0,00	0,00	232,80	0,00	232,80	232,80
50	Reparatii curente	2002	180,20	0,00	0,00	0,00	180,20	0,00	180,20	180,20
59	Bunuri de natura obiectelor de inventar (cod 20.05.01 la 20.05.03+20.05.30)	2005	32,60	0,00	0,00	0,00	32,60	0,00	32,60	32,60
62	Alte obiecte de inventar	200530	32,60	0,00	0,00	0,00	32,60	0,00	32,60	32,60
86	Alte cheltuieli (cod 20.30.01 la 20.30.04+20.30.06+20.30.07+20.30.09+20.30.30)	2030	20,00	0,00	0,00	0,00	20,00	0,00	20,00	20,00
87	Reclama si publicitate	203001	20,00	0,00	0,00	0,00	20,00	0,00	20,00	20,00
130	<b>TITLUL VII ALTE TRANSFERURI (cod 55.01+55.02)</b>	55	40,00	0,00	40,00	0,00	0,00	0,00	0,00	0,00
131	A. Transferuri interne(55.01.18+55.01.54)	5501	40,00	0,00	40,00	0,00	0,00	0,00	0,00	0,00
132	Alte transferuri curente interne	550118	40,00	0,00	40,00	0,00	0,00	0,00	0,00	0,00
179	<b>SECTIUNEA DE DEZVOLTARE(cod 51+55+56+70+79+84)</b>		27,20	0,00	0,00	0,00	27,20	0,00	27,20	27,20
260	<b>CHELTUIELI DE CAPITAL (cod 71+72+75)</b>	70	27,20	0,00	0,00	0,00	27,20	0,00	27,20	27,20
261	<b>TITLUL XII ACTIVE NEFINANCIARE (cod 71.01la 71.03)</b>	71	27,20	0,00	0,00	0,00	27,20	0,00	27,20	27,20
262	Active fixe (cod 71.01.01 la 71.01.03+71.01.30)	7101	27,20	0,00	0,00	0,00	27,20	0,00	27,20	27,20
264	Masini, echipamente si mijloace de transport	710102	9,00	0,00	0,00	0,00	9,00	0,00	9,00	9,00
265	Mobilier, aparatura birotica si alte active corporale	710103	18,20	0,00	0,00	0,00	18,20	0,00	18,20	18,20

**BUGETUL PE TITLURI DE CHELTUIELI, ARTICOLE SI ALINIAE  
CAP 67.02.50.01- ALTE SERVICII - CULTURA, RECREERE SI RELIGIE ACTIV CJ - 67025001  
29-Iulie-2013**

PROPUNERE: rectificare bugetara

(mii lei)

Rand	Denumirea indicatorilor	Cod indicator	PREVEDERI ANUALE		PREVEDERI TRIMESTRIALE				Influenta An	Influenta Trim In curs
			TOTAL	din care credite bugetare destinate stingerii platilor restante	Trim. I	Trim. II	Trim. III	Trim. IV		
1	<b>TOTAL CHELTUIELI (SECTIUNEA DE FUNCTIONARE+SECTIUNEA DE DEZVOLTARE)</b>		1.818,40	0,00	540,70	377,00	609,30	291,40	-133,60	232,40
2	<b>SECTIUNEA DE FUNCTIONARE(01+79+84)</b>		1.818,40	0,00	540,70	377,00	609,30	291,40	-133,60	232,40
3	<b>CHELTUIELI CURENTE(10+20+30+40+50+51SF+55SF+57+59)</b>	<b>01</b>	1.818,40	0,00	540,70	377,00	609,30	291,40	-133,60	232,40
4	<b>TITLUL I CHELTUIELI DE PERSONAL(cod 10.01 la 10.03)</b>	<b>10</b>	300,00	0,00	92,00	92,00	60,60	55,40	0,00	0,00
5	Cheltuieli salariale in bani (cod 10.01.01 la 10.01.16+10.01.30)	1001	236,00	0,00	72,00	72,00	46,50	45,50	0,00	0,00
6	Salarii de baza	100101	229,00	0,00	70,00	70,00	44,50	44,50	0,00	0,00
18	Indemnizatii de delegare	100113	7,00	0,00	2,00	2,00	2,00	1,00	0,00	0,00
31	Contributii (cod 10.03.01 la 10.03.06)	1003	64,00	0,00	20,00	20,00	14,10	9,90	0,00	0,00
32	Contributii de asigurari sociale de stat	100301	46,00	0,00	15,00	15,00	10,00	6,00	0,00	0,00
33	Contributii de asigurari de somaj	100302	2,00	0,00	0,60	0,60	0,40	0,40	0,00	0,00
34	Contributii de asigurari sociale de sanatate	100303	13,00	0,00	3,50	3,50	3,00	3,00	0,00	0,00
35	Contributii de asigurari pentru accidente de munca si boli profesionale	100304	1,00	0,00	0,30	0,30	0,30	0,10	0,00	0,00
37	Contributii pt concedii si indemnizatii	100306	2,00	0,00	0,60	0,60	0,40	0,40	0,00	0,00
38	<b>TITLUL II BUNURI SI SERVICII (cod 20.01 la 20.06+20.09 la 20.16+20.18 la 20.25+20.27+20.30)</b>	<b>20</b>	1.518,40	0,00	448,70	285,00	548,70	236,00	-133,60	232,40
63	Deplasari, detasari, transferari (cod 20.06.01+20.06.02)	2006	50,00	0,00	20,00	20,00	10,00	0,00	0,00	0,00
64	Deplasari interne, detasari, transferari	200601	12,00	0,00	12,00	0,00	0,00	0,00	0,00	0,00
65	Deplasari in strainatate	200602	38,00	0,00	8,00	20,00	10,00	0,00	0,00	0,00
86	Alte cheltuieli (cod 20.30.01 la 20.30.04+20.30.06+20.30.07+20.30.09+20.30.30)	2030	1.468,40	0,00	428,70	265,00	538,70	236,00	-133,60	232,40
94	Alte cheltuieli cu bunuri si servicii	203030	1.468,40	0,00	428,70	265,00	538,70	236,00	-133,60	232,40

PROGRAMUL  
ACTIVITĂȚILOR ÎN DOMENIUL CULTURII, RECREERII ȘI RELIGIEI PE ANUL 2013

Nr. crt.	Denumirea activității	Obiective	Buget -lei-	Perioada/ Data	Parteneri/Prestator servicii	Responsabil
1	Scoala de nota 10	Promovarea imaginii obiective a grădinițelor și școlilor, a eforturilor de modernizare a vieții școlare românești în context european; Corelarea activităților educative de la nivelul fiecărei unități de învățământ cu cele județene, naționale și europene; Valorizarea rezultatelor preșcolărilor, elevilor, cadrelor didactice; Facilitarea schimbului și transferului de bune practici între unitățile de învățământ preuniversitar din județ; Promovarea activităților în aer liber și a unei vieți sănătoase; Facilitarea contactului direct între tineri; Stimularea și promovarea lucrului în echipe și a sentimentelor de egalitate între tineri; Încurajarea tinerilor să se implice în diverse proiecte și în activități de voluntariat.	50,000	2013	Inspectoratul Școlar al Județului Alba	Oprean Sorina
2	Cupa Tantos la ski	Organizarea unei competiții de nivel național de ski; Promovarea județului Alba la nivel național.	13,000	februarie	CSS Campeni	Oprean Sorina
3	Copilarie in pasi de dans	Concurs interjudețean de dans	2,000	februarie-aprilie	Scoala Gimnaziala Ion Pop Reteganul Sancel	Oprean Sorina
4	Alba - La Manche, de la teorie la practica	Organizarea unor stagii profesionale pentru studenti din Alba si din La Manche in institutii sau firme din judetul Alba si din departamentul La Manche - Franta	0	februarie - iunie	Alba - Manche Impreuna Universitatea 1 Decembrie 1918	Madaras Cornelia
5	PRO natura 2013	Promovarea dragostei pentru natura Organizarea unor actiuni cultural, sportive, turistice la nivelul unitatilor scolare din judet	15,000	februarie-septembrie	Inspectoratul Școlar al Județului Alba	Nedea Gheorghe
6	Capricii caleidoscopice. Vitralii spre interior	Redescoperirea frumusetii copilariei prin intermediul condeiului si al pensulei. (expozitie si catalog)	8,000	martie	Muzeul Național al Unirii Alba Iulia	Grigoriu Anamaria
7	Bucuriile primaverii	Promovarea modelelor de urmat pentru tanara generatie de fete	4,000	martie	Asociatia Femeilor din Alba	Anghel Elena
8	Congresul tinerilor basarabeni	Identificarea și soluționarea problemelor cu care se confruntă tinerii basarabeni care studiaza in Romania Aniversarea celor 95 de ani de la Unirea Basarabiei cu Tara, din 1918	19,000	29-31 martie	Organizatia studentilor si liceenilor basarabeni din Alba	Băscă Ioan
9	Volei - trecut si prezent	Popularizarea activitatii fostei echipe de volei "Vointa" Alba Iulia; Promovarea sportului in randul tinerilor	6,000	martie	Asociatia sportiva "Vointa" Alba Iulia	Oprean Sorina
10	Primul Ghiozdan	Sprrijinirea elevilor din mediul urban si rural in parcurgerea procesului instructiv-educativ, prin acordarea ficcarui elev inscris in clasa pregatitoare si clasa I in anul scolar 2013-2014, a unui ghiozdan echipat cu minimde rechizite.	340,000	martie-august	Inspectoratul Școlar al Județului Alba	Oprean Sorina
11	VIP de Alba	Promovarea cetateniei active a tinerilor si a unei culturi a voluntariatului in jud. Alba	5,000	martie - decembrie	Centrul jud de voluntariat Alba	Oprean Sorina

12	Educație muzicală concertantă	Cresterea capacității de comunicare și exprimare artistică a tinerilor prin participare afectivă, implicarea directă în viața culturală a județului Promovarea în comunitatea locală, a valorilor spirituale, cultural-educative și civice	10,000	martie-mai	Asociația "Artă și tradiții meșteșugărești" Alba Inspectoratul Școlar al	Nedea Gheorghe
13	Copilărie pentru toți copiii	Integrarea copiilor rromi Organizarea unor activități educative extrașcolare	10,000	aprilie	Inspectoratul Școlar al Județului Alba	Nedea Gheorghe
14	Concursul Național Studențesc de Traduceri de Texte Literare și de Specialitate	Promovarea competențelor de comunicare în limbile franceză și engleză în contextul învățământului universitar european, precum și promovarea personalităților literare din județul Alba prin utilizarea creațiilor acestora în cadrul concursului.	2,000	aprilie	Universitatea „1 Decembrie 1918”	Madaras Cornelia
15	Festival național de tradiții și obiceiuri populare "La Porțile Apusenilor", ed. a IV-a	Cunoașterea și prețuirea tradițiilor populare. Educarea copiilor în spiritul conservării și promovării specificului regional.	5,000	6 aprilie	Inspectoratul Școlar al Județului Alba Școala gimnazială "Avram Iancu" Alba Iulia	Anghel Elena
16	Festival de pricesne	Dezvoltarea și formarea virtuților creștine printr-o modalitate artistică accesibilă publicului de toate vârstele, consolidarea deprinderilor de comportament moral-religios.	5,000	15-20 aprilie	Asociația Arta și Tradiții Meșteșugărești Alba	Anghel Elena
17	„Zilele sărbătorilor pentru copii” - Festival interjudețean de artă plastică, creație literară și metodică	Punerea în valoare printr-un concurs interjudețean a elevilor talentați prin activități culturale artistice și de agrement	5,000	26 aprilie	Palatul copiilor Alba	Nedea Gheorghe
18	Pitagora Best english speaking teens (BEST)	Promovarea județului Alba la nivel național; Organizarea concursului interjudețean de matematică "Pitagora"; Organizarea Festivalului internațional de limba engleză "Best english speaking teens".	5,000	5 aprilie	Inspectoratul Școlar al Județului Alba Sc. cu cls. I-VIII Vasile Goldis	Oprean Sorina
19	Să vedem, să știm, să ne distrăm	Antrenarea elevilor din mediul rural în activități culturale-educative prin vizitarea Muzeului Național al Unirii și participarea la un spectacol al Teatrului de păpuși "Prichindel" Alba Iulia.	10,000	aprilie-mai	Inspectoratul Școlar al Județului Alba	Oprean Sorina
20	Educația sanitară pentru generația de mâine	Formarea unui stil de viață sănătos; Promovare și dezvoltarea spiritului competițional și de echipă.	15,000	aprilie-iunie	Crucea Roșie Română - Filiala Alba Inspectoratul Școlar al Județului Alba	Oprean Sorina
21	Atletismul – Sportul sporturilor	Promovarea sportului de masă, dezvoltarea spiritului competițional și de fair-play, identificarea și promovarea tinerilor talentați	12,000	martie - aprilie	Inspectoratul Școlar al Județului Alba	Nedea Gheorghe
22	Patrimoniul cultural urban al județului Alba	Realizarea unei prezentări a patrimoniului cultural din mediul urban al județului Alba	24,000	aprilie- septembrie	Muzeul Național al Unirii Alba Iulia	Grigoriu Anamaria
23	Economie și societate. Teritoriul, populație, consum	Atragerea atenției asupra relevanței unei regiuni istorice într-o anumită măsură neglijată pentru perioada avută în vedere (premodernă și modernă), cea a comitatului Alba și a actualului județ, prin cercetarea istoriografică interdisciplinară (a demografiei, sociologiei, antropologiei culturale, istoriei sociale a cunoașterii, istoriei sociale a artei, sociologiei religiei)	10,000	aprilie - oct	Universitatea "1 Decembrie 1918" Alba Iulia	Grigoriu Anamaria
24	Vocile Cetății	Diversificarea și îmbogățirea ofertei culturale. Valorificarea potențialului interpretativ în domeniul muzicii ușoare.	14,500	10-12 mai	Casa de cultură a sindicatelor Alba Iulia	Anghel Elena
25	Ziua Europei	Promovarea județului Alba în spațiul cultural european, cu ocazia Zilei Europei, evenimente organizate în Viena.	7,000	10-14 mai	Centrul Cultural "Lucian Blaga" Sebes	Anghel Elena

26	Tofeul Cheile Valisoarei	Promovarea județului Alba prin organizarea unei competiții sportiv-turistice cu caracter aplicativ și educativ, de nivel național, având ca probe: orientare sportivă, alpinism, turism etapizat, prim ajutor și ecologic.	3,000	14-18 mai	Primăria și consiliul local Aiud	Oprean Sorina
27	Festival național de teatru pentru elevi „Lucian Blaga”	Promovarea tinerelor talente din cercurile de profil din școli, cluburi și palate ale copiilor într-o competiție cu caracter național, care va urmări totodată dezvoltarea gustului pentru frumos a tinerilor spectatori din Alba Iulia	5,000	17 mai	Palatul copiilor Alba	Nedea Gheorghe
28	Cursuri formare	Schimb de bune practici cu profesorii de religie din Republica Moldova, organizarea unor cursuri de formare (30 profesori)	12,000	20-25 mai	Inspectoratul Școlar al Județului Alba	Oprean Sorina
29	Săptămâna Olimpică 2013	Promovarea valorilor olimpice în rândul tinerei generații	3,000	27-30 mai	AOR Filiala Alba Iulia	Oprean Sorina
30	Cugir folk	Promovarea muzicii folk. Descoperirea și promovarea de noi talente.	10,000	12 mai	Primăria și consiliul local Cugir	Nedea Gheorghe
31	Valori și atitudine	Identificarea valorilor și atitudinilor elevilor din județul Alba.	5,000	mai	Inspectoratul Școlar al Județului Alba	Oprean Sorina
32	Prietenii pompierilor	Atragerea și educarea copiilor și elevilor prin acțiuni de prevenire a incendiilor; Dezvoltarea spiritului competițional și de echipă.	5,000	mai	Inspectoratul Pentru Situații de Urgență "Unirea" Alba Iulia Inspectoratul Școlar al Județului Alba	Oprean Sorina
33	Valori, moralitate, demnitate	Recuperarea principiilor umane în contextul transformărilor sociale, culturale, politice și economice care marchează evoluția umanității.	35,000	mai		Grigoruț Anamaria
34	Concursul de matematică "Mircea Ganga" Ed a IVa	Promovarea performanței la matematică în rândul elevilor de liceu din județul nostru și punerea în valoare a cunoștințelor și deprinderilor acestora	6,000	mai	Col. Nat. IM Clain Blaj	Oprean Sorina
35	Educație rutieră	Organizarea unor concursuri, promovarea și dezvoltarea spiritului competițional și de echipă; Editarea de materiale referitoare la prevenirea accidentelor de circulație.	5,000	mai-iunie	Inspectoratul județean de poliție Alba Inspectoratul Școlar al Județului Alba	Oprean Sorina
36	Județul Alba pe unde radio	Promovarea județului la nivel național și internațional; Organizarea de acțiuni specifice ale radioamatorilor	5,000	mai-decembrie	Asociația Județeană de radioamatorism DX Radio Alba	Oprean Sorina
37	Cupa șahistului	Antrenarea tinerilor în competiții care să ducă la dezvoltarea spiritului competițional și a fair-play-ului, precum și la identificarea și promovarea tinerilor talentați	4,000	1 iunie	Primăria și consiliul local Cugir	Nedea Gheorghe
38	Alba motor challenge	Promovarea sportului, angrenarea directă sau indirectă a tinerilor în organizarea și desfășurarea competițiilor sportive auto.	30,000	iunie-iulie	Clubul sportiv Fair Play Abrud	Oprean Sorina
39	Universitatea de vară. Experiența internațională-modalitatea de a stimula tinerii cu rezultate deosebite	Organizarea, pe principiul reciprocității, a unor schimburi de experiență între tineri români care au atât rezultate școlare deosebite, cât și realizări în diferite domenii ale culturii, artei, sportului, etc. și tineri din departamentul La Manche-Franța	0	iunie - iulie	Alba - Manche Impreuna Universitatea "1 Decembrie 1918" Alba Iulia	Madaras Cornelia

40	Mai aproape unii de altii prin credinta, cultura si traditii	Organizarea unui simpozion interreligios cu participarea profesorilor de religie din cadrul celor cinci Biserici istorice, implicarea elevilor fiecarei Biserici la aceasta activitate	6,000	3-4 iunie	Biserica Ortodoxa Romana, Biserica Romano-Catolica, Biserica Greco-Catolica, Biserica Reformata (maghiara), Biserica Reformata-Lutherana (germana) Inspectoratul Școlar al Județului Alba	Grigoriu Anamaria
41	Manuscriptorium. Noblete prin cultură	Recuperarea si transmiterea informatiilor referitoare la una dintre marile mosteniri culturale ale tarii aflate in arhivele bibliotecii documentare si a colecției muzeale Batthyaneum.	10,000	iunie - octombrie	Biblioteca Batthyaneum, Alba Iulia	Grigoriu Anamaria
42	Patrimoniul de ACASĂ	Ateliere educative destinate copiilor și tinerilor în sensul cunoașterii și înțelegerii valorilor culturale specifice acestui județ	25,000	iunie - august	Biblioteca județeană Lucian Blaga Alba, Muzeul Național al Unirii Alba Iulia	Grigoriu Anamaria
43	„Orientarist”	Organizarea unui concurs național de orientare sportivă Promovarea județului Alba la nivel național	10,000	11-13 iulie	Federatia Romana de Orientare	Nedea Gheorghe
44	EUROPEADA 2013	Europeada, manifestatie de artă populară europeană care promovează și susține prietenia dintre popoarele Europei, se dorește a fi un prilej pentru cooperarea interpersonală, interculturală și intercomunitară în spiritul respectului reciproc și al dialogului intercultural. Participarea la acest festival este un prilej deosebit pentru promovarea culturii populare tradiționale și a turismului din județul nostru.	25,000	17-21 iulie	Colegiul Militar Liceal "Mihai Viteazul" Alba Iulia	Oprean Sorina
45	Tabara de Cultura si Civilizație Romaneasca "Acasa la noi"	Organizarea unei tabere culturale pentru copii cu rezultate deosebite din Republica Moldova si Voivodina. Promovarea valorilor cultural istorice ale județului Alba.	30,000	iulie	Fundatia "Alba Iulia 1918, pentru Unitatea si Integritatea Romaniei"	Băscă Ioan
46	Expediție în Carpați	Organizarea unei expediții școlare cu caracter ecologic și turistic Resocializarea unor copii aflați în detenție	5,000	2-12 august	Palatul copiilor Alba Ministerul Justiției Ministerul Educației, Cercetării, Tineretului și Sportului	Nedea Gheorghe
47	Trăind cu Tradițiile. Salvarea spiritului locului	Valorificarea patrimoniului cultural local ca sursă de identitate culturală prin activități comune ale rețelei expozițiilor etnografice: atelierele de patrimoniu cultural –instruire, expoziție temporară, vizită documentară	15,000	august	Muzeul Național al Unirii Alba Iulia, Asociația Tradition Group	Grigoriu Anamaria
48	Colecții de patrimoniu	Cercetarea și prezentarea în fața publicului a colecțiilor deosebite de valoroase din patrimoniul cultural național al județului Alba	5,000	septembrie	Muzeul Național al Unirii Alba Iulia	Grigoriu Anamaria
49	Zilele patrimoniului cultural	Conștientizarea valorilor patrimoniului cultural al județului Alba, ca valori ale patrimoniului național și european	10,000	septembrie	Muzeul Național al Unirii Alba Iulia	Grigoriu Anamaria
50	Cupa orașelor și satelor la fotbal	Antrenarea tinerilor într-o competiție de masă care să ducă la dezvoltarea spiritului competițional și a fair-play-ului, precum și la identificarea și promovarea tinerilor talentați	17,000	septembrie-noiembrie	Inspectoratul Școlar al Județului Alba	Nedea Gheorghe
51	Zilele Gabriel Bethlen	Omagierea princepelui Transilvaniei Gabriel Bethlen	10,000	24-27 octombrie	Parohia reformata Alba Iulia	Grigoriu Anamaria



52	Ritmurile copilăriei – concurs interjudetean de muzică tanară și poezie	Organizarea unui festival concurs interjudetean (participa 12 județe din Transilvania) Cinstirea eroilor neamului prin vers și muzică	2,000	25 octombrie	Palatul copiilor Alba	Nedea Gheorghe
53	Mocăniștea Arieșului și a Munților Trascău	Cunoașterea moștenirii culturale. Realizarea unor materiale auxiliare utile cursurilor opționale și facultative în educația școlară.	7,000	octombrie	Muzeul Național al Unirii Alba Iulia	Grigoriu Anamaria
54	Artiștii plastici se prezintă	Creșterea vizibilității și imaginii județului prin promovarea lucrărilor artiștilor plastici din județul Alba.	5,000	30 noiembrie	Uniunea Artiștilor Plastici din România,	Anghel Elena
55	„Cupa Unirii la bridge” ediția a IX-a	Promovarea sportului în județ. Organizarea și desfășurarea concursului sportiv de bridge cu participare națională.	5,000	8-9 decembrie	Asociația Bridge - Club - Apulum Alba Iulia	Oprean Sorina
56	Școala de mâine	Schimb de experiență și valorificarea cercetărilor pedagogice întreprinse în domeniul educației religioase	3,000	2013	Arhiepiscopia Ortodoxă Română de Alba Iulia Inspectoratul Școlar al Județului Alba	Grigoriu Anamaria
57	Alba. Istorie. Cultura. Civilizație	Realizarea unei prezentări a istoriei județului Alba.	0	2013	Muzeul Național al Unirii Alba Iulia	Grigoriu Anamaria
58	Atitudine și implicare. Patrimoniul cultural al județului Alba	Instruire pentru protejarea și gestionarea bunurilor de patrimoniu cultural mobil sau imobil din protopopiatul Blaj: instruire, vizită în teren, deplasări pt. întocmire fișe ob. de patrimoniu.	12,000	2013	Arhiepiscopia Ortodoxă Română de Alba Iulia, Muzeul Național al Unirii Alba Iulia, Serviciul județean Alba al Arhivelor Naționale, DJCPN Alba	Grigoriu Anamaria
59	Promovarea valorilor culturale	Realizarea unor materiale de prezentare a obiectivelor și valorilor culturale din mediul rural al județului Alba. Semnalizarea rețelei expozițiilor etnografice	40,000	2013	Muzeul Național al Unirii Alba Iulia; DJCPN Alba	Grigoriu Anamaria
60	Recuperari ale patrimoniului cultural. Colectii etnografice din județul Alba.	Identificarea pieselor din categoria patrimoniului mobil și restaurarea lor pentru restituirea patrimoniului comunităților din județ.	15,000	2013	Muzeul Național al Unirii Alba Iulia	Grigoriu Anamaria
61	Ieri despre alături....	Ateliere itinerante organizate în expozițiile etnografice dedicate studenților din cadrul Facultății de Istorie și Filologie - Universitatea "1 Decembrie 1918", Alba Iulia pentru promovarea valorilor autentice din zonele etno-folclorice ale Transilvaniei	15,000	2013	Muzeul Național al Unirii Alba Iulia; Universitatea "1 Decembrie 1918", Alba Iulia; Asociația Tradition Group	Grigoriu Anamaria
62	Valori creștine în lumea modernă	Promovarea valorilor creștine în spațiul intercultural și interconfesional al Transilvaniei	5,000	2013	Arhiepiscopia Ortodoxă Română de Alba Iulia; Inspectoratul Școlar al Județului Alba	Grigoriu Anamaria
63	Istorie și memorie	Restaurarea și valorificarea patrimoniului arhivistic al județului Alba și organizarea unor activități pentru tineri în domeniul heraldicii și genealogiei	7,500	2013	Direcția Județeană Alba a Arhivelor Naționale Inspectoratul Școlar al Județului Alba	Grigoriu Anamaria

64	Memoria Arhivelor – primele trei decenii de la nașterea României Mari	Identificarea documentelor deținute de structurile teritoriale ale Arhivelor Naționale și prezentarea lor într-o culegere, unde județele să fie prezentate cronologic ca participante la evenimentul Marii Uniri.	10,000	2013	Direcția județeană Alba a Arhivelor Naționale	Grigoriu Anamaria
65	Muzica vocala traditionala din muntii Apuseni	Conservarea, promovarea si valorificarea patrimoniului cultural imaterial din zona, printr-o cercetare exhaustiva, realizata de specialisti in domeniu.	25,000	2013	Fundatia Culturala Terra Armonia Alba	Anghel Elena
66	Sa ne cunoastem trecutul	Educarea, cultivarea, dezvoltarea sentimentul patriotic; Promovarea tradițiilor și obiceiurilor străbune; Păstrarea și popularizarea idealurilor pentru care au luptat inaintasii nostri	70,000	2013	Asociatiunea ASTRA Fundatia "Alba Iulia 1918, pentru Unitatea si Integritatea Romaniei" Asociatia "Avram Iancu"	Băscă Ioan
67	Cultură și civilizație franceză	Promovarea reciprocă a culturii și civilizației proprii în rândul tinerilor din județul Alba și departamentul La Manche - Franța	0	2013	Inspectoratul Școlar al Județului Alba, Consiliul General al Departamentului La Manche	Madaras Cornelia
68	Purtatorii de datini	Promovarea obiceiurilor si datinilor traditionale ale judetului Alba Realizarea unui film monografic a rapsozilor si instrumentistilor din judet	8,000	2013	Primariile si Consiliile Locale din judetul Alba	Nedea Gheorghe
69	Noi facem natura sa zambeasca	Cultivarea interesului tinerilor fata de mentinerea unui mediu natural, sanatos si echilibrat, a unui comportament favorabil ameliorarii relatiilor dintre om si natura	3,000	2013	Clubul Copiilor Sebes	Nedea Gheorghe
70	Tabara "Dialog intercultural"	Facilitarea realizării contactelor între tinerii din județul Alba, județul Bacs-Kiskun si județul Tolna - Ungaria; Promovarea reciproca a valorilor cultural-istorice prin intermediul schimburilor interscolare.	40,000	2013	Inspectoratul Școlar al Județului Alba	Oprean Sorina
71	Campionatul judetean de volei	Antrenarea tinerilor in competitii de masa; Dezvoltarea spiritului competitional si a fair-play-ului; Identificarea si promovarea tinerilor talentati.	7,000	2013	Inspectoratul Școlar al Județului Alba	Oprean Sorina
72	Campionatul judetean de baschet	Antrenarea tinerilor in competitii de masa; Dezvoltarea spiritului competitional si a fair-play-ului; Identificarea si promovarea tinerilor talentati.	7,000	2013	Inspectoratul Școlar al Județului Alba	Oprean Sorina
73	Educatie antidrog	Promovarea de acțiuni și organizarea de concursuri sau dezbateri în vederea reducerii și prevenirii consumului de droguri în rândul tinerilor.	5,000	2013	Centrul de Prevenire, Evaluare și Consiliere Antidrog Alba Inspectoratul Școlar al Județului Alba	Oprean Sorina
74	Alte actiuni educativ - recreative	Identificarea si promovarea tinerilor talentati; Organizarea unor evenimente educativ - recreative la nivel judetean; Promovarea judetului Alba in tara si strainatate	56,000	2013		
75	Alte actiuni cultural - educative	Promovarea valorilor culturale ale judetului Alba in tara si strainatate Organizarea unor evenimente cultural - educative la nivel judetean;	95,000	2013		
<b>TOTAL</b>			<b>1,335,000</b>			

PROGRAMUL ACTIVITATILOR

Nr. crt.	Perioada	Denumirea activitatii	Obiective	Buget (lei)	Parteneri
1.	Trim. I-II 2013	Concurs de arhitectură contemporană în Țara Moșilor	Promovarea și protejarea peisajului cultural și a arhitecturii tradiționale din zona Țara Moșilor	25.000 lei	Uniunea Arhitecților din România
2.	Trim. II - IV 2013	Promovarea valorilor tradiționale în cadrul activității "Comuna văzută de copii – ghid de prezentare a comunei (com. Noșlac, Lopadea Nouă, Lunca Mureș, Miraslău, Almașu Mare, Roșia Montană, Bucium, Ciuruleasa - județul Alba)"	Mărirea gradului de conștientizare a elevilor cu privire la valorile culturale, sociale și economice ale comunei în care trăiesc, obiectivele turistice, tradițiile și obiceiurile din zonă.	13.400 lei	- Școlile din comunele implicate - Primăriile implicate
3.	Trim. I-II 2013	Promovarea arhitecturii specifice zonei Rimet, Ponor, Intregalde, Mogos, Bucium, jud. Alba în cadrul comunitatilor respective	Editare pliante, organizare întâlniri pentru promovarea peisajului cultural specific zonei	10.000 lei	- Primăriile implicate - Uniunea Arhitecților din România – Fil. Alba
4.	Trim. I-IV 2013	Promovarea peisajului cultural în rândul copiilor – Concurs "Satul copilăriei mele" Sem. I- com. Avram Iancu, Cîlnic, Cut, Daia Română, Doștat, Gîrbova, Pianu, Săsciori, Șpring, Șugag, Vidra, Cricău, Ighiu.....42.500 lei Sem. II- com. Berghin, Ciugud, Sintimbru, Blandiana, Cenade, Cergau, Craciunelu de Jos, Mihalt, Ohaba, Salistea, Sibot, Galda de Jos, Vintu de Jos.....42.500 lei	Promovarea noțiunii de peisaj cultural în rândul copiilor  Organizare expoziții, premiere, editare catalog	85.000 lei	- Școlile din comunele implicate  - Primăriile implicate
<b>TOTAL =</b>				<b>133.400 lei</b>	

**BUGETUL PE TITLURI DE CHELTUIELI, ARTICOLE SI ALINIATE**  
**CAP 68.02.06 - ASISTENTA SOCIALA PENTRU FAMILIE SI COPII (DGASPC ALBA) - 680206**  
**29-Iulie-2013**

PROPUNERE: rectificare bugetara

(mii lei)

Rand	Denumirea indicatorilor	Cod indicator	PREVEDERI ANUALE		PREVEDERI TRIMESTRIALE				Influenta An	Influenta Trim in curs
			TOTAL	din care credite bugetare destinate stingerii platilor restante	Trim. I	Trim. II	Trim. III	Trim. IV		
1	<b>TOTAL CHELTUIELI (SECTIUNEA DE FUNCTIONARE+SECTIUNEA DE DEZVOLTARE)</b>		78.087,00	0,00	19.437,00	20.541,00	20.788,00	17.321,00	0,00	0,00
2	<b>SECTIUNEA DE FUNCTIONARE(01+79+84)</b>		76.884,00	0,00	19.437,00	19.518,00	20.608,00	17.321,00	0,00	0,00
3	<b>CHELTUIELI CURENTE(10+20+30+40+50+51SF+55SF+57+59)</b>	01	76.903,20	0,00	19.437,00	19.518,00	20.627,20	17.321,00	19,20	19,20
4	<b>TITLUL I CHELTUIELI DE PERSONAL(cod 10.01 la 10.03)</b>	10	15.000,00	0,00	3.694,00	3.712,00	3.819,00	3.775,00	0,00	0,00
5	Cheltuieli salariale in bani (cod 10.01.01 la 10.01.16+10.01.30)	1001	11.765,00	0,00	2.871,00	2.905,00	2.999,00	2.990,00	0,00	0,00
6	Salarii de baza	100101	10.410,00	0,00	2.500,00	2.590,00	2.650,00	2.670,00	-75,00	0,00
10	Sporuri pentru conditii de munca	100105	872,00	0,00	235,00	195,00	225,00	217,00	50,00	0,00
11	Alte sporuri	100106	297,00	0,00	80,00	70,00	80,00	67,00	20,00	0,00
17	Indemnizatii platite unor persoane din afara unitatii	100112	41,00	0,00	15,00	10,00	10,00	8,00	0,00	0,00
18	Indemnizatii de delegare	100113	15,00	0,00	6,00	5,00	4,00	0,00	0,00	0,00
22	Alte drepturi salariale in bani	100130	130,00	0,00	35,00	35,00	30,00	30,00	5,00	0,00
31	Contributii (cod 10.03.01 la 10.03.06)	1003	3.235,00	0,00	823,00	807,00	820,00	785,00	0,00	0,00
32	Contributii de asigurari sociale de stat	100301	2.440,00	0,00	600,00	625,00	625,00	590,00	0,00	0,00
33	Contributii de asigurari de somaj	100302	62,00	0,00	17,00	17,00	15,00	13,00	0,00	0,00
34	Contributii de asigurari sociale de sanatate	100303	614,00	0,00	170,00	130,00	150,00	164,00	0,00	0,00
35	Contributii de asigurari pentru accidente de munca si boli profesionale	100304	19,00	0,00	6,00	5,00	5,00	3,00	0,00	0,00
37	Contributii pt concedii si indemnizatii	100306	100,00	0,00	30,00	30,00	25,00	15,00	0,00	0,00
38	<b>TITLUL II BUNURI SI SERVICII (cod 20.01 la 20.06+20.09 la 20.16+20.18 la 20.25+20.27+20.30)</b>	20	12.915,20	0,00	3.443,00	3.406,00	3.808,20	2.258,00	19,20	19,20
39	Bunuri si servicii (cod 20.01.01 la 20.01.09+20.01.30)	2001	3.779,00	0,00	1.165,00	810,00	1.170,00	634,00	159,00	140,00
40	Furnituri de birou	200101	50,00	0,00	5,00	10,00	20,00	15,00	0,00	0,00
41	Materiale pentru curatenie	200102	260,00	0,00	60,00	60,00	120,00	20,00	60,00	60,00
42	Incalzit, Iluminat si forta motrica	200103	1.949,00	0,00	650,00	450,00	500,00	349,00	19,00	0,00
43	Apa, canal si salubritate	200104	400,00	0,00	150,00	60,00	100,00	90,00	0,00	0,00
44	Carburanti si lubrefiantix	200105	150,00	0,00	0,00	0,00	150,00	0,00	0,00	0,00

Rand	Denumirea indicatorilor	Cod indicator	PREVEDERI ANUALE		PREVEDERI TRIMESTRIALE				Influenta An	Influenta Trim in curs
			TOTAL	din care credite bugetare destinate stingerii platilor restante	Trim. I	Trim. II	Trim. III	Trim. IV		
46	Transport	200107	40,00	0,00	20,00	0,00	10,00	10,00	0,00	0,00
47	Posta, telecomunicatii, radio, tv, internet	200108	150,00	0,00	30,00	30,00	40,00	50,00	0,00	0,00
49	Alte bunuri si servicii pentru intretinere si functionare	200130	780,00	0,00	250,00	200,00	230,00	100,00	80,00	80,00
50	Reparatii curente	2002	100,00	0,00	0,00	0,00	0,00	100,00	100,00	0,00
51	Hrana (cod 20.03.01+20.03.02)	2003	2.069,20	0,00	600,00	600,00	819,20	50,00	69,20	69,20
52	Hrana pentru oameni	200301	2.069,20	0,00	600,00	600,00	819,20	50,00	69,20	69,20
54	Medicamente si materiale sanitare(cod 20.04.01 la 20.04.04)	2004	430,00	0,00	85,00	80,00	145,00	120,00	0,00	0,00
55	Medicamente	200401	370,00	0,00	65,00	70,00	130,00	105,00	-10,00	0,00
56	Materiale sanitare	200402	60,00	0,00	20,00	10,00	15,00	15,00	10,00	0,00
59	Bunuri de natura obiectelor de inventar (cod 20.05.01 la 20.05.03+20.05.30)	2005	95,00	0,00	35,00	25,00	14,00	21,00	0,00	0,00
60	Uniforme si echipament	200501	40,00	0,00	15,00	0,00	10,00	15,00	0,00	0,00
61	Lenjerie si accesorii de pat	200503	15,00	0,00	5,00	0,00	4,00	6,00	0,00	0,00
62	Alte obiecte de inventar	200530	40,00	0,00	15,00	25,00	0,00	0,00	0,00	0,00
63	Deplasari, detasari, transferari (cod 20.06.01+20.06.02)	2006	80,00	0,00	20,00	30,00	20,00	10,00	0,00	0,00
64	Deplasari interne, detasari, transferari	200601	80,00	0,00	20,00	20,00	20,00	20,00	10,00	0,00
65	Deplasari in strainatate	200602	0,00	0,00	0,00	10,00	0,00	-10,00	-10,00	0,00
68	Carti, publicatii si materiale documentare	2011	12,00	0,00	3,00	0,00	0,00	9,00	0,00	0,00
70	Pregatire profesionala	2013	35,00	0,00	5,00	30,00	0,00	0,00	0,00	0,00
71	Protectia muncii	2014	1,00	0,00	0,00	1,00	0,00	0,00	0,00	0,00
86	Alte cheltuieli (cod 20.30.01 la 20.30.04+20.30.06+20.30.07+20.30.09+20.30.30)	2030	6.314,00	0,00	1.530,00	1.830,00	1.640,00	1.314,00	-309,00	-190,00
90	Chirii	203004	101,00	0,00	30,00	30,00	30,00	11,00	-19,00	0,00
94	Alte cheltuieli cu bunuri si servicii	203030	6.213,00	0,00	1.500,00	1.800,00	1.610,00	1.303,00	-290,00	-190,00
137	<b>TITLUL IX ASISTENTA SOCIALA (cod 57.02)</b>	<b>57</b>	<b>48.988,00</b>	<b>0,00</b>	<b>12.300,00</b>	<b>12.400,00</b>	<b>13.000,00</b>	<b>11.288,00</b>	<b>0,00</b>	<b>0,00</b>
138	Ajutoare sociale (cod 57.02.01 la 57.02.04)	5702	48.988,00	0,00	12.300,00	12.400,00	13.000,00	11.288,00	0,00	0,00
139	Ajutoare sociale in numerar	570201	48.988,00	0,00	12.300,00	12.400,00	13.000,00	11.288,00	0,00	0,00
170	<b>TITLUL XVII PLATI EFECTUATE IN ANII PRECEDENTI SI RECUPERATE IN ANUL CURENT (cod 85.01)</b>	<b>84</b>	<b>-19,20</b>	<b>0,00</b>	<b>0,00</b>	<b>0,00</b>	<b>-19,20</b>	<b>0,00</b>	<b>-19,20</b>	<b>-19,20</b>
171	<b>TITLUL XVII PLATI EFECTUATE IN ANII PRECEDENTI SI RECUPERATE IN ANUL CURENT (cod 85.01)</b>	<b>85</b>	<b>-19,20</b>	<b>0,00</b>	<b>0,00</b>	<b>0,00</b>	<b>-19,20</b>	<b>0,00</b>	<b>-19,20</b>	<b>-19,20</b>
172	Plati efectuate in anii precedenti si recuperate in anul curent	8501	-19,20	0,00	0,00	0,00	-19,20	0,00	-19,20	-19,20
173	Plati efectuate in anii precedenti si recuperate in anul curent	850101	-19,20	0,00	0,00	0,00	-19,20	0,00	-19,20	-19,20
179	<b>SECTIUNEA DE DEZVOLTARE(cod 51+55+56+70+79+84)</b>		<b>1.203,00</b>	<b>0,00</b>	<b>0,00</b>	<b>1.023,00</b>	<b>180,00</b>	<b>0,00</b>	<b>0,00</b>	<b>0,00</b>
260	<b>CHELTUIELI DE CAPITAL (cod 71+72+75)</b>	<b>70</b>	<b>1.203,00</b>	<b>0,00</b>	<b>0,00</b>	<b>1.023,00</b>	<b>180,00</b>	<b>0,00</b>	<b>0,00</b>	<b>0,00</b>
261	<b>TITLUL XII ACTIVE NEFINANCIARE (cod 71.01 la 71.03)</b>	<b>71</b>	<b>1.203,00</b>	<b>0,00</b>	<b>0,00</b>	<b>1.023,00</b>	<b>180,00</b>	<b>0,00</b>	<b>0,00</b>	<b>0,00</b>
262	Active fixe (cod 71.01.01 la 71.01.03+71.01.30)	7101	803,00	0,00	0,00	623,00	180,00	0,00	0,00	0,00

**LISTA**

**Obiectivelor de investiții pe anul 2013 cu finanțare integrală sau parțială de la bugetul local,  
repartizate pentru Direcția Generală de Asistență și Protecția Copilului Alba  
(anexa nr.1a)**

Nr.cri	Denumirea Obiectivului	Valoarea totală	Valoarea totală actualizată	TOTAL 2013	Surse proprii	din care finanțate din:						Capacitate	Termen PIF	
						Credite		Imprumuturi prin emisiune de titluri de valoare	Total alocații bugetare	Bugetul local	de la bug.de stat pt investiții finanțate din imprumuturi externe			Alte surse constituite potrivit legii
0	1	2	3	4	5	6	7					8	9	
	<b>TOTAL, din care:</b>			<u>1.203,00</u> 650,00	-	-	-	-	<u>1.203,00</u> 650,00	<u>1.203,00</u> 650,00	-	<u>3.900,00</u> 3.400,00	-	
	<b>Capitolul 68.02. Asistență socială, total, din care:</b>			<u>1.203,00</u> 650,00	-	-	-	-	<u>1.203,00</u> 650,00	<u>1.203,00</u> 650,00	-	<u>3.906,00</u> 3.400,00	-	
	<b>A. Obiective de investiții în continuare, total, din care:</b>			<u>450,00</u> 350,00					<u>450,00</u> 350,00	<u>450,00</u> 350,00		<u>3.906,00</u> 3.400,00		
1.	Restructurare servicii sociale acordate persoanelor cu handicap la nivelul jud. Alba, Centru de Îngrijire și Asistență Baia de Arieș;			<u>450,00</u> 350,00					<u>450,00</u> 350,00	<u>450,00</u> 350,00		<u>3.906,00</u> 3.400,00		
	<b>C. Alte cheltuieli de investiții, total, din care:</b>			<u>753,00</u> 300,00	-	-	-	-	<u>753,00</u> 300,00	<u>753,00</u> 300,00	-	-	-	
	a. Direcția Generală de Asistență Socială și Protecția Copilului Alba			353,00	-	-	-	-	353,00	353,00	-	-	-	
	<b>e. Reparații capitale, total, din care:</b>			<u>400,00</u> 300,00	-	-	-	-	<u>400,00</u> 300,00	<u>400,00</u> 300,00	-	-	-	
	f. Reparație capitală sediu nou DGASPC Alba;			<u>400,00</u> 300,00	-	-	-	-	<u>400,00</u> 300,00	<u>400,00</u> 300,00	-	-	-	dec.2013

**LISTA**

poziției "Alte cheltuieli de investiții", defalcată pe categorii de bunuri repartizate pentru  
Direcția Generală de Asistență Socială și Protecția Copilului Alba, pe anul 2013

anexa nr.1b

mii lei

Nr.crt.	Nominalizarea achizițiilor de bunuri și a altor cheltuieli de investiții	U.M.	Cantitatea	Valoarea
	Total, din care:			753,00
<b>II.</b>	<b>Dotări independente, total, din care:</b>			<b>353,00</b>
1.	Sistem supraveghere Complex Arnsberg	buc.	1	42,00
2.	Mașini de spălat industriale	buc.	6	150,00
3.	Cuptor electric de patiserie	buc.	1	15,00
4.	Mașină de curățat cartofi	buc.	2	12,50
5.	Mașini de gătit industriale	buc.	3	36,00
6.	Marmide electrice pentru gătit	buc.	1	20,00
7.	Centrale termice.	buc.	7	73,00
8.	Aparat portabil de aspirat secreții	buc.	1	4,50
<b>c.</b>	<b>Reparații capitale, total din care:</b>			<b>400,00</b>
1.	Reparații capitale sediu nou DGASPC Alba;	buc.	1	400,00

**BUGETUL PE TITLURI DE CHELTUIELI, ARTICOLE SI ALINIATE  
CAP 70.02 - LOCUINTE SERVICII SI DEZVOLTARE PUBLICA - 7002  
29-Iulie-2013**

PROPUNERE: rectificare bugetara

(mii lei)

Rand	Denumirea indicatorilor	Cod indicator	PREVEDERI ANUALE		PREVEDERI TRIMESTRIALE				Influenta An	Influenta Trim in curs
			TOTAL	din care credite bugetare destinate stingerii platilor restante	Trim. I	Trim. II	Trim. III	Trim. IV		
1	<b>TOTAL CHELTUIELI (SECTIUNEA DE FUNCTIONARE+SECTIUNEA DE DEZVOLTARE)</b>		695,18	0,00	4,00	461,18	230,00	0,00	170,00	170,00
2	<b>SECTIUNEA DE FUNCTIONARE(01+79+84)</b>		25,18	0,00	4,00	21,18	0,00	0,00	0,00	0,00
3	<b>CHELTUIELI CURENTE(10+20+30+40+50+51SF+55SF+57+59)</b>	<b>01</b>	25,18	0,00	4,00	21,18	0,00	0,00	0,00	0,00
130	<b>TITLUL VII ALTE TRANSFERURI (cod 55.01+55.02)</b>	<b>55</b>	25,18	0,00	4,00	21,18	0,00	0,00	0,00	0,00
131	A. Transferuri interne(55.01.18+55.01.54)	5501	25,18	0,00	4,00	21,18	0,00	0,00	0,00	0,00
132	Alte transferuri curente interne	550118	25,18	0,00	4,00	21,18	0,00	0,00	0,00	0,00
179	<b>SECTIUNEA DE DEZVOLTARE(cod 51+55+56+70+79+84)</b>		670,00	0,00	0,00	440,00	230,00	0,00	170,00	170,00
260	<b>CHELTUIELI DE CAPITAL (cod 71+72+75)</b>	<b>70</b>	670,00	0,00	0,00	440,00	230,00	0,00	170,00	170,00
261	<b>TITLUL XII ACTIVE NEFINANCIARE (cod 71.01la 71.03)</b>	<b>71</b>	70,00	0,00	0,00	40,00	30,00	0,00	-30,00	-30,00
262	Active fixe (cod 71.01.01 la 71.01.03+71.01.30)	7101	70,00	0,00	0,00	40,00	30,00	0,00	-30,00	-30,00
263	Constructii	710101	30,00	0,00	0,00	0,00	30,00	0,00	-30,00	-30,00
266	Alte active fixe	710130	40,00	0,00	0,00	40,00	0,00	0,00	0,00	0,00
270	<b>TITLUL XIII ACTIVE FINANCIARE (cod 72.01)</b>	<b>72</b>	600,00	0,00	0,00	400,00	200,00	0,00	200,00	200,00
271	Active financiare (cod 72.01.01)	7201	600,00	0,00	0,00	400,00	200,00	0,00	200,00	200,00
272	Participare la capitalul social al societatiilor comerciale	720101	600,00	0,00	0,00	400,00	200,00	0,00	200,00	200,00



**BUGETUL PE TITLURI DE CHELTUIELI, ARTICOLE SI ALINATE  
PROTECTIA MEDIULUI - 7402  
29-Iulie-2013**

PROPUNERE: rectificare bugetara

(mii lei)

Rand	Denumirea indicatorilor	Cod indicator	PREVEDERI ANUALE		PREVEDERI TRIMESTRIALE				Influenta An	Influenta Trim in curs
			TOTAL	din care credite bugetare destinate stingerii platilor restante	Trim. I	Trim. II	Trim. III	Trim. IV		
1	<b>TOTAL CHELTUIELI (SECTIUNEA DE FUNCTIONARE+SECTIUNEA DE DEZVOLTARE)</b>		2.595,00	0,00	445,00	600,00	765,00	765,00	-70,00	-25,00
2	<b>SECTIUNEA DE FUNCTIONARE(01+79+84)</b>		140,00	0,00	35,00	60,00	0,00	45,00	-70,00	-25,00
3	<b>CHELTUIELI CURENTE(10+20+30+40+50+51SF+55SF+57+59)</b>	<b>01</b>	140,00	0,00	35,00	60,00	0,00	45,00	-70,00	-25,00
38	<b>TITLUL II BUNURI SI SERVICII (cod 20.01 la 20.06+20.09 la 20.16+20.18 la 20.25+20.27+20.30)</b>	<b>20</b>	140,00	0,00	35,00	60,00	0,00	45,00	-70,00	-25,00
86	Alte cheltuieli (cod 20.30.01 la 20.30.04+20.30.06+20.30.07+20.30.09+20.30.30)	2030	140,00	0,00	35,00	60,00	0,00	45,00	-70,00	-25,00
94	Alte cheltuieli cu bunuri si servicii	203030	140,00	0,00	35,00	60,00	0,00	45,00	-70,00	-25,00
179	<b>SECTIUNEA DE DEZVOLTARE(cod 51+55+56+70+79+84)</b>		2.455,00	0,00	410,00	540,00	765,00	740,00	0,00	0,00
180	<b>CHELTUIELI CURENTE</b>	<b>01</b>	2.405,00	0,00	410,00	490,00	765,00	740,00	0,00	0,00
200	<b>TITLUL VIII Proiecte cu finantare din Fonduri externe nerambursabile (FEN) postaderare (cod.56.01 la 56.34)</b>	<b>56</b>	2.405,00	0,00	410,00	490,00	765,00	740,00	0,00	0,00
201	Programe din Fondul European de Dezvoltare Regionala (FEDR)	5601	2.405,00	0,00	410,00	490,00	765,00	740,00	0,00	0,00
202	Finantare nationala	560101	720,60	0,00	54,70	211,30	236,60	218,00	0,00	0,00
203	Finantarea de la Uniunea Europeana	560102	1.646,60	0,00	355,30	260,90	508,40	522,00	0,00	0,00
204	Cheltuieli neeligibile	560103	37,80	0,00	0,00	17,80	20,00	0,00	0,00	0,00
260	<b>CHELTUIELI DE CAPITAL (cod 71+72+75)</b>	<b>70</b>	50,00	0,00	0,00	50,00	0,00	0,00	0,00	0,00
261	<b>TITLUL XII ACTIVE NEFINANCIARE (cod 71.01 la 71.03)</b>	<b>71</b>	50,00	0,00	0,00	50,00	0,00	0,00	0,00	0,00
262	Active fixe (cod 71.01.01 la 71.01.03+71.01.30)	7101	50,00	0,00	0,00	50,00	0,00	0,00	0,00	0,00
266	Alte active fixe	710130	50,00	0,00	0,00	50,00	0,00	0,00	0,00	0,00

**PROGRAM**  
de activitati pentru protectia mediului in judetul Alba  
finantat din bugetul propriu al judetului Alba pe anul 2013

Nr. Crt.	Data		Denumire proiect	Parteneri	Buget/lei RON
	Data lansării proiectului	Data finalizării proiectului			
I	01.01.2013	31.12.2013	Programul " Natura 2000 - Frumoasa"		60.000
II	01.01.2013	31.12.2013	Promovare "Eco E Cool"	Asociația Locală a Energiei Alba	35.000
III	01.01.2013	31.12.2013	Targul ALEA	Asociația Locală a Energiei Alba	40.000
IV	01.01.2013	31.12.2013	Controlul integrat al poluari cu nutrienti		5.000
V	01.01.2013	31.12.2013	Studiu de fezabilitate "Sistem integrat de management al deeurilor in judetul Alba" - revizuire		30.000
VI	01.01.2013	31.12.2013	Plan judetean de gestionare a deeurilor, judetul Alba - revizuire si avizare		5.000
VII	01.07.2013	31.12.2013	Studiu de fezabilitate Construire drumuri de acces pentru Centrul de management integrat al deeurilor Galda de Jos si pentru statiile de transfer - elaborare si avizare		15.000
<b>TOTAL</b>					<b>190.000</b>
IX	01.01.2013	31.12.2013	Sistem de management integrat al deeurilor in judetul Alba		1.705.000
X	01.01.2013	31.12.2013	Managementul integrat al siturilor ROSCI0085 Frumoasa si ROSPA0043 Frumoasa		700.000
<b>TOTAL GENERAL</b>					<b>2.595.000</b>

**BUGETUL PE TITLURI DE CHELTUIELI, ARTICOLE SI ALINIATE**  
**CAP 84.02 - TRANSPORTURI - 8402**  
**29-Iulie-2013**

PROPUNERE: rectificare bugetara

(mii lei)

Rand	Denumirea indicatorilor	Cod Indicator	PREVEDERI ANUALE		PREVEDERI TRIMESTRIALE				Influenta An	Influenta Trim In curs
			TOTAL	din care credite bugetare destinate stingerii platilor restante	Trim. I	Trim. II	Trim. III	Trim. IV		
1	<b>TOTAL CHELTUIELI (SECTIUNEA DE FUNCTIONARE+SECTIUNEA DE DEZVOLTARE)</b>		34.345,40	0,00	5.354,00	8.567,00	10.725,10	8.699,30	-248,60	263,10
2	<b>SECTIUNEA DE FUNCTIONARE(01+79+84)</b>		24.751,40	0,00	3.584,00	7.367,00	7.335,10	6.465,30	-374,60	412,10
3	<b>CHELTUIELI CURENTE(10+20+30+40+50+51SF+55SF+57+59)</b>	01	21.931,40	0,00	2.879,00	6.682,00	6.630,10	5.760,30	-374,60	412,10
38	<b>TITLUL II BUNURI SI SERVICII (cod 20.01 la 20.06+20.09 la 20.16+20.18 la 20.25+20.27+20.30)</b>	20	21.931,40	0,00	2.879,00	6.682,00	6.630,10	5.760,30	-374,60	412,10
50	Reparatii curente	2002	17.650,00	0,00	855,00	6.310,00	6.297,10	4.187,90	-250,00	412,10
86	Alte cheltuieli (cod 20.30.01 la 20.30.04+20.30.06+20.30.07+20.30.09+20.30.30)	2030	4.281,40	0,00	2.024,00	352,00	333,00	1.572,40	-124,60	0,00
94	Alte cheltuieli cu bunuri si servicii	203030	4.281,40	0,00	2.024,00	352,00	333,00	1.572,40	-124,60	0,00
156	<b>OPERATIUNI FINANCIARE (COD 80+81)</b>	79	2.820,00	0,00	705,00	705,00	705,00	705,00	0,00	0,00
160	<b>TITLUL XVI RAMBURSARI DE CREDITE (COD 81.01+81.02)</b>	81	2.820,00	0,00	705,00	705,00	705,00	705,00	0,00	0,00
166	Rambursari de credite interne ( cod 81.02.01 la 81.02.05)	8102	2.820,00	0,00	705,00	705,00	705,00	705,00	0,00	0,00
169	Rambursari de credite aferente datoriei publice interne locale	810205	2.820,00	0,00	705,00	705,00	705,00	705,00	0,00	0,00
179	<b>SECTIUNEA DE DEZVOLTARE(cod 51+55+56+70+79+84)</b>		9.594,00	0,00	1.770,00	2.200,00	3.390,00	2.234,00	126,00	-149,00
260	<b>CHELTUIELI DE CAPITAL (cod 71+72+75)</b>	70	9.594,00	0,00	1.770,00	2.200,00	3.390,00	2.234,00	126,00	-149,00
261	<b>TITLUL XII ACTIVE NEFINANCIARE (cod 71.01 la 71.03)</b>	71	9.594,00	0,00	1.770,00	2.200,00	3.390,00	2.234,00	126,00	-149,00
262	Active fixe (cod 71.01.01 la 71.01.03+71.01.30)	7101	9.594,00	0,00	1.770,00	2.200,00	3.390,00	2.234,00	126,00	-149,00
263	Constructii	710101	9.534,00	0,00	1.755,00	2.145,00	3.400,00	2.234,00	216,00	-84,00
266	Alte active fixe	710130	60,00	0,00	15,00	55,00	-10,00	0,00	-90,00	-65,00

**PROGRAM**  
**de lucrari pentru drumurile si podurile judetene finantate din sume**  
**defalcate din TVA pe anul 2013**

Nr. crt.	Denumire lucrare si obiectiv	Total, mii lei
0	1	2
	<b>Lucrari propuse spre executie pentru anul 2013, total, din care:</b>	<b>12.554,00</b>
I	<i>Lucrari de intretinere periodica drumuri judetene</i>	<i>10.000,00</i>
1	Covoare bituminoase	10.000,00
II	<i>Lucrari de reparatii capitale si investitii</i>	<i>2.554,00</i>
1	Consolidare corp drum judetean DJ107C: Teleac - Drambar - Seusa - Ciugud - Oarda - Vintu de Jos - DN7, jud. Alba km.0+000-km.10+253, tronson km.2+990-km.4+925	1.567,46
2	Consolidare -Pod pe DJ141C, peste raul Tamava Mare, loc. Lunca, la km.0+340, judetul Alba	4,35
3	Pod pe DJ107, peste raul Ampoi, km.1+653	728,19
4	Consolidare corp drum judetean DJ107G:DJ107D(Uioara de Sus)-Noslac-Captalan-Copand-Stana de Mures-Gabud-lim. Jud. Mures, km.11+915-km.12+715	254,00
<b>TOTAL GENERAL</b>		<b>12.554,00</b>

**PROGRAM**  
de lucrări de întreținere curentă și periodică pe drumurile județene  
finantate din bugetul propriu al județului Alba, anul 2013

Cod	Categorie de lucrari / Denumire drum sau obiectiv	U/M.	Program 2013 mii lei (incl. TVA)
	<b>Lucrari de intretinere drumuri si poduri propuse pe anul 2013, total, din care:</b>		<b>12.890,00</b>
<b>A</b>	<b>Servicii pregatitoare aferente intretinerii si repararii drumurilor publice</b>		<b>32,00</b>
A1	Gestionarea drumurilor publice		12,00
A.3.	Asigurarea calitatii si a controlului tehnic al calitatii, activitate laboratoare		20,00
<b>B</b>	<b>Lucrari si servicii privind intretinerea curenta a drumurilor judetene</b>		<b>6.500,00</b>
101	<b>Intretinere curenta pe timp de vara</b>		<b>3.400,00</b>
101.1.	<b>Intretinerea partii carosabile</b>		<b>1.550,00</b>
101.1.1	Drumuri asfaltate- mp		700,00
	plombe cu frezare și așternere manuală	mp	700,00
101.1.2	Intretinere rosturi și colmatare fisuri	ml	50,00
101.1.5	Drumuri pietruite	km	800,00
101.2.	<b>Intretinere comuna tuturor drumurilor (acostamente, rigole, podete)-ml</b>		<b>1.850,00</b>
101.2.1.1	Tratarea burdușirilor 40mp/km	km	550,00
101.2.1.2	Aducerea la profil a acostamentelor	km	300,00
101.2.2.	Asigurarea scurgerii apelor	km	700,00
101.2.4	Asigurarea esteticii rutiere	km	300,00
102	<b>Intretinere curenta pe perioada de iarna 2013</b>		<b>3.100,00</b>
<b>C.</b>	<b>Lucrari si servicii privind intretinerea periodica a drumurilor judetene</b>		<b>3.718,00</b>
103	<b>Tratamente bituminoase</b>	<i>km.</i>	<b>1.578,00</b>
103.1	Tratamente bituminoase simple	km	1.578,00
106	<b>Covoare bituminoase-km</b>		<b>0,00</b>
106.1	Covoare bituminoase cu Ba16 4 cm-km	km	0,00
106.2	Strat de legătură din binder BAD25 6cm -km	km	0,00
111	<b>Protejarea corpului și a platformei drumului</b>		<b>1.740,00</b>
111.2	Santuri și rigole pavate	ml	200,00
111.5	Ziduri de sprijin și de captusire	ml	90,00
111.7	Amenajarea locurilor de parcare-buc.	buc.	50,00
111.8	Intretinerea drumurilor pietruite	km	1.400,00
112	<b>Reparatii poduri si podete-bucati</b>		<b>400,00</b>
	podete tubulare/cadre	buc.	400,00
<b>D.</b>	<b>Lucrari privind reparatii curente la drumurile judetene</b>		<b>500,00</b>
113	Lucrari accidentale; refaceri dupa inundatii, alunecari de terenuri, afuieri de poduri, deteriorari ale apararilor de mal, accidente rutiere, aducerea la cota a caminelor de vizitare, pentru aducerea drumurilor, a podurilor la starea tehnica initiala		500,00
<b>E.</b>	<b>Lucrări de investiții</b>		<b>2.140,00</b>
1.	Modernizare drum județean DJ 107: Alba Iulia - Teleac - Hăpria - Straja - Berghin - Colibi - Secășel - Cergăul Mare - Blaj - Sâncel - Lunca Târnavei - Șona - Jidvei - Cetatea de Baltă - lim.jud.Mureș, tr.II, km.26+600 - km.30+035	km.	740,00
2.	Consolidare corp drum județean DJ 750: Garda de Sus (DN 75) - Ordancusa - Ghetar	km.	1.400,00
	<b>TOTAL GENERAL</b>		<b>12.890,00</b>

LISTA

pozitiei "Alte cheltuieli de investitii " defalcata pe categorii de bunuri repartizate pentru Consiliul Judetean Alba , pe anul 2013

Nr. crt	Nominalizarea achizitiilor de bunuri si a altor cheltuieli de investitii	U.M.	Cantitatea	Propuneri 2013 -mii lei-	Obs.
	<b>IV. Cheltueli de proiectare pentru elaborarea studiilor de fezabilitate, a documentatie de avizare a lucrarilor de investitii sistudii de fezabilitate aferente obiectivului, total, din care:</b>			60,00	
<b>III</b>	<b>Cheltuieli de proiectare</b>			60,00	
1	Actualizare Studiu de fezabilitate "Modernizare drum DJ 107A: Alba Iulia-Paraul lui Mihai-Vurpar-Campul Goblii-Dealul Ferului-Mereteu-Blandiana-Saracsau-lim. jud. Hunedoara , km.3+900-km.10+827"	buc.	1	30,00	
3	Expertiza tehnica si DALI -Pod pe DJ762:lim. Jud. Hunedoara-Dealul Crisului-Valea Maciului-Vidra-Lunca de Jos-Mihoiesti(DN75), km.47,610	buc.	1	30,00	

**PROGRAM**  
de lucrari pentru drumurile si podurile judetene  
finantate din excedentul bugetului local pe anul 2013

<b>Cod</b>	<b>Categorie de lucrari Denumire drum sau obiectiv</b>	<b>Total, mii lei</b>
<b>1</b>	<b>Lucrari de drumuri si poduri propuse pe anul 2013, total, din care:</b>	
1	*Modernizare drum judetean DJ107: Alba Iulia-Teleac- Hapria-Straja-Berghin-Colibi-Secasel-Cergaul Mare-Blaj - Sancel-Lunca Tarnavei-Sona- Jidvei-Cetatea de Balta - lim. jud. Mures, tr.II, km.26+600-km.30+035	1.460,00
2	Consolidare corp drum judetean DJ 750: Garda de Sus (DN 75) - Ordancusa - Ghetar	100,00
3	Consolidare corp drum judetean DJ107K:Galda de Jos - Mesentea - Benic - Intregalde, jud. Alba km.9+829- 17+700, tr. II	3.230,00
4	Proiect tehnic si detalii de executie-Consolidare Pod pe DJ107C, km.9+223 peste paraul Dumbravita, in localitatea Limba , jud. Alba	28,00
5	Proiect tehnic si detalii de executie- Pod pe DJ107H: - Coslariu Nou - Galda de Jos - Cricau - Ighiu - Sard - Gara Sard (DN74), km.12+751.28, localitatea Bucerdea Vinoasa, jud. Alba	22,00
	<b>Total</b>	<b>4.840,00</b>

**PROGRAM**  
de activități în domeniul transporturi în Județul Alba finanțat din bugetul propriu al Județului Alba

Nr. crt.	Data		Denumire proiect	Parteneri	Buget - lei -
	Data lansării proiectului	Data finalizării proiectului			
1	feb. 2013	31.dec.2013	Siguranța circulației pe drumurile aflate în administrarea Consiliului Județean Alba, din care:		1.125.400
			- Procurare, montare și întreținere indicatoare rutiere și stâlpi de indicatoare;		275.000
			- Procurare, montare și întreținere parapete metalice deformabile elastice de tip semigreu( simple)pentru drumurile județene ;		443.400
			- Executarea marcajelor rutiere orizontale longitudinale, transversale și termoplastice;		387.000
			- Verificări metrologice pentru instalațiile de cântărire și parcări		20.000
2	feb. 2013	31.dec.2013	Promovare Serviciu de transport public județean de persoane, din care:		30.000
			- Campania "Alba dă prioritate vieții"	Inspectoratul de Poliție al Județului Alba	25.000
			- Alte acțiuni		5.000
3	feb. 2013	31.dec.2013	Tarif monitorizare autorizație A.N.R.S.C		3.000
4	feb. 2013	31.dec.2013	Reînnoire certificat digital de acces si control pentru aplicația electronică de atribuire a licențelor de traseu		3.000
5	feb. 2013	31 dec. 2013	Dezvoltare, întreținere portal "www.transportalba.ro"		20.000
<b>TOTAL</b>					<b>1.181.400</b>



**BUGETUL PE TITLURI DE CHELTUIELI, ARTICOLE SI ALINIATE  
CAP.87.02 SUBCAP.04 - TURISM - 870204  
29-Iulie-2013**

PROPUNERE: rectificare bugetara

(mii lei)

Rand	Denumirea indicatorilor	Cod indicator	PREVEDERI ANUALE		PREVEDERI TRIMESTRIALE				Influenta An	Influenta Trim in curs
			TOTAL	din care credite bugetare destinate stingerii platilor restante	Trim. I	Trim. II	Trim. III	Trim. IV		
1	TOTAL CHELTUIELI (SECTIUNEA DE FUNCTIONARE+SECTIUNEA DE DEZVOLTARE)		1.141,00	0,00	324,00	131,00	290,00	396,00	-50,00	-50,00
2	SECTIUNEA DE FUNCTIONARE(01+79+84)		1.086,00	0,00	324,00	91,00	275,00	396,00	0,00	0,00
3	CHELTUIELI CURENTE(10+20+30+40+50+51SF+55SF+57+59)	01	1.086,00	0,00	324,00	91,00	275,00	396,00	0,00	0,00
38	TITLUL II BUNURI SI SERVICII (cod 20.01 la 20.06+20.09 la 20.16+20.18 la 20.25+20.27+20.30)	20	1.086,00	0,00	324,00	91,00	275,00	396,00	0,00	0,00
86	Alte cheltuieli (cod 20.30.01 la 20.30.04+20.30.06+20.30.07+20.30.09+20.30.30)	2030	1.086,00	0,00	324,00	91,00	275,00	396,00	0,00	0,00
94	Alte cheltuieli cu bunuri si servicii	203030	1.086,00	0,00	324,00	91,00	275,00	396,00	0,00	0,00
179	SECTIUNEA DE DEZVOLTARE(cod 51+55+56+70+79+84)		55,00	0,00	0,00	40,00	15,00	0,00	-50,00	-50,00
260	CHELTUIELI DE CAPITAL (cod 71+72+75)	70	55,00	0,00	0,00	40,00	15,00	0,00	-50,00	-50,00
261	TITLUL XII ACTIVE NEFINANCIARE (cod 71.01 la 71.03)	71	55,00	0,00	0,00	40,00	15,00	0,00	-50,00	-50,00
262	Active fixe (cod 71.01.01 la 71.01.03+71.01.30)	7101	55,00	0,00	0,00	40,00	15,00	0,00	-50,00	-50,00
266	Alte active fixe	710130	55,00	0,00	0,00	40,00	15,00	0,00	-50,00	-50,00

**PROGRAM**  
de activități privind promovarea și dezvoltarea turistică a Județului Alba  
finanțat din bugetul propriu al Județului Alba pe anul 2013

lei

Nr. Crt.	Perioada de implementare	Denumire proiect	Parteneri	Buget 2013
1	feb.-dec. 2013	Alba Golf Challenge	Asociația Clubul de golf Profesor Paul Tomita	124,000
2	feb.-dec. 2013	Festival de jazz- Alba Jazz	Asociația Cultur'Art	146,700
3	feb.-dec. 2013	Festivalul Cetăților Dacice	Asociația Tara Vinului	0
4	feb.-dec. 2013	Festivalul Vinului	Asociația Tara Vinului	0
5	feb.-dec. 2013	Festivalul Dilema Veche		150,000
6	feb.-dec. 2013	Ziua Mondială a Turismului		7,000
7	feb.-dec. 2013	Prezidiu, birou ARE		0
8	feb.-dec. 2013	Festivalul Concurs de Muzică Folk „Ziua de Măine”	Asociația Cultur'Art	143,300
9	feb.-dec. 2013	Ziua Încoronării		10,000
10	feb.-dec. 2013	Târgul Național de Turism Rural Albac	ANTREC	100,000
11	feb.-dec. 2013	Participare la târguri de turism naționale/internaționale		18,000
12	feb.-dec. 2013	1 Decembrie - Ziua Națională a României		0
13	feb.-dec. 2013	Dezvoltare rețea informatică și portal turism: www.turismalba.ro		40,000
14	feb.-dec. 2013	Campanie publicitară de promovare turistică a județului Alba		80,000
15	feb.-dec. 2013	Materiale de promovare turistică a județului Alba		70,000
16	feb.-dec. 2013	Informare și conștientizare "Vestea"		39,800
17	feb.-dec. 2013	Ghid turistic al județului, harta turistică a județului.		50,000
18	feb.-dec. 2013	"Ghizii Albei"		0
19	feb.-dec. 2013	Campinguri și locuri de picnic în județul Alba		15,000
20	feb.-dec. 2013	Înfintarea și susținerea cercurilor școlare de turism		40,000
21	feb.-dec. 2013	Creerea, întreținerea traseelor turistice		17,200
22	feb.-dec. 2013	Înființarea și funcționarea Centrelor de Informare și Dezvoltare Turistică		30,000
23	feb.-dec. 2013	Studiul de piață în domeniul turismului în județul Alba		50,000
24	feb.-dec. 2013	Rețeaua de ecomuzeu Alba		10,000
<b>TOTAL</b>				<b>1,141,000</b>

PROGRAMUL ACTIVITATILOR  
IN DOMENIUL DEZVOLTĂRII ECONOMICE ȘI RURALE PE ANUL 2013

Nr. crt.	Perioada/ Data	Denumirea activității	Obiective	Buget -lei-	Parteneri	Responsabil
1	18-27 ianuarie	Participare la Saptamana Verde (Grune Woche), Berlin, Germania	Promovarea produselor agroalimentare traditionale din judetul Alba Dezvoltarea de noi relatii comerciale cu impact asupra competitivitatii si a exportului pe piata europeana	12300	Asociația județeană a crescătorilor de bovine Alba Asociația județeană a producătorilor de produse traditionale si <i>Ecologice Alba Transilvania</i>	Direcția Dezvoltare și Bugete
2	18 februarie	Program de comert agricol prin parteneriate intre producatori si consumatori	Dezvoltarea agriculturii in fermele mici si mijlocii prin parteneriate intre producatori si consumatori		Asociația pentru sustinerea unei agriculturi taranesti ASAT- Timisoara	Direcția Dezvoltare și Bugete
3	21 februarie	Solutii pentru eficientizarea activitatii fermelor de bovine	Optimizarea producției de lapte la bovine- vizita tematica la Ferma Stazoo Teius		Asociația județeană a crescătorilor de bovine Alba Stazoo Teius	Direcția Dezvoltare și Bugete
4	15 -17 martie	Târgul Grădinarului	Promovarea activitatilor agricole din domeniul cultivării florilor, arbuștilor si pomilor fructiferi si a plantelor decorative		Filiala Județeană Alba a Asociației Amicii Rozelor din România Camera Agricola Judeteana Alba S.C. Mall Alba S.R.L.	Direcția Dezvoltare și Bugete
5	21- 22 martie	Târgul Apicoid de Primăvară Blaj 2013	Promovarea apicultorilor din judetul Alba Facilitarea schimbului de informații de specialitate si experienta între apicultori din România si străinătate	15000	Asociația producătorilor și exportatorilor de miere din România „Mierea Românească” Primăria municipiului Blaj	Direcția Dezvoltare și Bugete
6	19 -21 aprilie	Târgul Mobilei	Promovarea unui domeniu important al economiei județului: prelucrarea lemnului și industria mobilei		Filiala Judeteana Alba a Asociației Amicii Rozelor din Romania S.C. Mall Alba S.R.L. S.C. Savini Due S.R.L. S.C. Stratusmob S.A.	Direcția Dezvoltare și Bugete

Nr. crt.	Perioada/ Data	Denumirea activitatii	Obiective	Buget -lei-	Parteneri	Responsabil
7	28 aprilie	Târgul de Florii a Produselor Traditionale	Promovarea producătorilor de produse tradiționale și ecologice în fermele din județul Alba și a produselor gastronomice locale		Asociația județeană a producătorilor de produse tradiționale și <i>Ecologice Alba Transilvania</i>	Direcția Dezvoltare și Bugete
8	25 - 26 mai	Târgul <i>Gustos D' Alba</i>	Promovarea unui domeniu important al economiei județului: industria alimentară Promovarea brandurilor naționale produse în județul Alba Promovarea conceptului slow- food: Conservarea bucătăriei tradiționale și regionale și încurajarea consumului de produse realizate în fermele din județul Alba		Asociația „Țara Vinului Alba” Asociația județeană a producătorilor de produse tradiționale și <i>Ecologice Alba Transilvania</i> Asociația județeană a crescătorilor de bovine Alba Convivium Slow Food <i>Alba Transilvania</i> Primăria municipiului Alba Iulia	Direcția Dezvoltare și Bugete
9	1 – 2 iunie	Tocmitul băcișelor <i>La Cărați</i>	Promovarea crescătorilor de animale și a produselor gastronomice tradiționale locale Păstrarea tradițiilor și obiceiurilor legate de creșterea animalelor		Asociația județeană a producătorilor de produse tradiționale și <i>Ecologice Alba Transilvania</i> Primăria comunei Săsciori	Direcția Dezvoltare și Bugete
10	29 iunie	Ziua Rozelor, ediția a XII-a	Promovarea producătorilor de trandafiri și a soiurilor de trandafiri cultivate în zona Ciurbrud		Filiala Județeană Alba a Asociației Amicii Rozelor din România Primăria municipiului Aiud	Direcția Dezvoltare și Bugete
11	27 iunie-1 iulie	Participare la Târgul județean de produse tradiționale Tolna, Ungaria	Promovarea produselor agroalimentare tradiționale din județul Alba Dezvoltarea de noi relații comerciale cu impact asupra competitivității și a exportului pe piața europeană	10000	Asociația județeană a producătorilor de produse tradiționale și <i>Ecologice Alba Transilvania</i> Asociația apicolă Szekszard- jud Tolna, Ungaria	Direcția Dezvoltare și Bugete
12	27 iulie- 5 august	Participare la Festivalul Florilor Debrecen, Ungaria	Promovarea de noi direcții de dezvoltare a cultivatorilor de flori, cereale și plante tehnice din județul Alba		Asociația județeană a producătorilor de cereale și plante tehnice Alba	Direcția Dezvoltare și Bugete
13	13 – 15 septembrie	Târgul <i>Apulum Agraria</i> , ediția a XXII-a	Promovarea produselor agricole reprezentative pentru județul Alba  Promovarea membrilor asociațiilor profesionale a crescătorilor de animale și cultivatorilor		Asociația „Țara Vinului” Asociația județeană a crescătorilor de bovine Alba Asociația județeană a producătorilor de produse tradiționale și <i>Ecologice Alba Transilvania</i> Direcția pentru Agricultură Județeană	Direcția Dezvoltare și Bugete

Nr. crt.	Perioada/ Data	Denumirea activitatii	Obiective	Buget -lei-	Parteneri	Responsabil
					Alba Camera Agricola Județeană Alba Primăria municipiului Alba Iulia Camera de Comerț, Industrie și Agricultură Alba	
14	19-20 septembrie	Conferința Națională Multidisciplinară „Profesorul Ion D. Lazarescu, fondatorul școlii românești de teoria aschierii”	Promovarea tradiției industriale a orașului Cugir Crearea unei baze de studiu (cuprinzând lucrări științifice) ca suport didactic pentru învățământul tehnologic, mediu și superior	15.000	Asociația Parcurilor Industriale, Tehnologice, Științifice și a Incubatoarelor de afaceri din România Asociația Generală a Inginerilor din România Colegiul tehnic I/D. Lazarescu Cugir	Directia Dezvoltare și Bugete
15	22 septembrie	Coborâtul oilor, Loman, Sasclori	Promovarea crescătorilor de animale și a produselor gastronomice tradiționale locale Păstrarea tradițiilor și obiceiurilor legate de creșterea animalelor		Primăria comunei Sasclori Alpin 57 Lux	Directia Dezvoltare și Bugete
16	17-19 octombrie	Participare la Festivalul Slow Food Istanbul, Turkey	Suținerea dezvoltării conceptului Slow Food –de promovare a hranei gustoase, sănătoase și prețuite corect		Slow Food International Bra, Italia Slow Food Alba Transilvania Alba Iulia	Directia Dezvoltare și Bugete
17	5 noiembrie	Pregătirea forței de muncă - o prioritate	Promovarea unui model de parteneriat public-privat privind pregătirea elevilor în învățământul profesional și tehnic		Școala Profesională Germană Kronstadt  ISJ Alba	Directia Dezvoltare și Bugete
18	11 noiembrie	Târgul de joburi- <i>Lucrează în Alba Alba Iulia</i>	Promovarea locurilor de muncă oferite de angajatorii din zona Alba Iulia, în vederea ocupării viitorilor absolvenți ai clasei a XII-a		ISJ Alba Primăria municipiului Alba Iulia	Directia Dezvoltare și Bugete
19	12 noiembrie	Târgul de joburi- <i>Lucrează în Alba Aiud</i>	Promovarea locurilor de muncă oferite de angajatorii din zona Aiud, în vederea ocupării viitorilor absolvenți ai clasei a XII-a		ISJ Alba Primăria municipiului Aiud	Directia Dezvoltare și Bugete
20	13 noiembrie	Târgul de joburi- <i>Lucrează în Alba Blaj</i>	Promovarea locurilor de muncă oferite de angajatorii din zona Blaj, în vederea ocupării viitorilor absolvenți ai clasei a XII-a		ISJ Alba Primăria municipiului Blaj	Directia Dezvoltare și Bugete

Nr. crt.	Perioada/ Data	Denumirea activitatii	Obiective	Buget -lei-	Parteneri	Responsabil
21	14 noiembrie	Târgul de joburi- <i>Lucrează în Alba Cugir</i>	Promovarea locurilor de munca oferite de angajatorii din zona Cugir în vederea ocupării viitorilor absolvenți ai clasei a XII-a		ISJ Alba Primăria municipiului Cugir	Direcția Dezvoltare și Bugete
22	15 noiembrie	Târgul de joburi- <i>Lucrează în Alba Sebes</i>	Promovarea locurilor de munca oferite de angajatorii din zona Sebes în vederea ocupării viitorilor absolvenți ai clasei a XII-a		ISJ Alba Primăria municipiului Sebes	Direcția Dezvoltare și Bugete
23	12 decembrie	Best of Business, ediția a VII-a	Recunoașterea și evidențierea performanțelor obținute de operatorii economici cu capital românesc și străin, din grupa de activitate industrie, construcții, servicii și din agricultură: sectorul vegetal, zootehnic horticol, viticol, floricol		Asociația "Tara Vinului Alba" Asociația județeană a crescătorilor de bovine Alba Asociația județeană a producătorilor de produse tradiționale și <i>Ecologice Alba Transilvania</i>	Direcția Dezvoltare și Bugete
	<b>TOTAL</b>			<b>52300</b>		

## BUGETUL CENTRALIZAT AL INSTITUTIILOR PUBLICE SI ACTIVITATILOR FINANTATE INTEGRAL SAU PARTIAL DIN VENITURI PROPRII SI SUBVENTII

29-Iulie-2013

PROPUNERE: rectificare bugetara

(mii lei)

Denumirea indicatorilor	Cod indicator	Rand	PREVEDERI ANUALE		PREVEDERI TRIMESTRIALE				Influenta An	Influenta Trim in curs
			TOTAL	din care credite bugetare destinate stingerii platilor restante	Trim. I	Trim. II	Trim. III	Trim. IV		
<b>TOTAL VENITURI</b>	000110	r 1	75.039,79	0,00	24.198,86	18.552,59	18.898,06	13.390,28	26,45	197,45
<b>I. VENITURI CURENTE</b>		r 2	66.544,84	0,00	21.140,86	17.715,59	16.781,11	10.807,28	9,50	180,50
<b>C. VENITURI NEFISCALE</b>	0012	r 6	66.544,84	0,00	21.140,86	17.715,59	16.781,11	10.807,28	9,50	180,50
<b>C1. VENITURI DIN PROPRIETATE(cod 30.10)</b>	0013	r 8	70,00	0,00	17,00	18,00	20,00	15,00	5,00	5,00
Venituri din proprietate(cod 30.10.05+30.10.09+30.10.50)	3010	r 10	70,00	0,00	17,00	18,00	20,00	15,00	5,00	5,00
Venituri din concesiuni si inchirieri	301005	r 13	70,00	0,00	17,00	18,00	20,00	15,00	5,00	5,00
<b>C2. VANZARI DE BUNURI SI SERVICII(33.10+34.10+35.10+36.10+37.10)</b>	0014	r 19	66.474,84	0,00	21.123,86	17.697,59	16.781,11	10.892,28	4,50	175,50
Venituri din prestari de servicii si alte activitati(cod 33.10.05+33.10.08+33.10.13+33.10.14+33.10.16+33.10.17+33.10.19+33.10.20)	3310	r 20	66.442,00	0,00	21.102,02	17.691,09	16.758,61	10.892,28	0,00	171,00
Venituri din contractele incheiate cu casele de asigurari sociale de sanatate	331021	r 30	55.555,84	0,00	18.004,59	14.607,54	13.700,64	8.243,07	-101,96	-39,00
Venituri din contracte incheiate cu directiile de sanat publica alocate de la bug de stat	331030	r 31	5.856,00	0,00	1.585,00	1.795,00	1.553,00	923,00	-242,00	-242,00
Venituri din contractele incheiate cu directiile de sanat publica alocate din ven proprii ale Min.Sanatati	331031	r 32	1.762,00	0,00	471,68	361,20	773,42	155,70	242,00	413,00
Venituri din contractele incheiate cu institutetele de medicina din sume alocate de la bugetul de stat	331032	r 33	1.123,96	0,00	290,00	290,00	329,00	214,96	101,96	39,00
Alte venituri din prestari de servicii si alte activitati	331050	r 34	2.144,20	0,00	750,75	637,35	400,55	355,55	0,00	0,00
Transferuri voluntare, altele decat subventiile(cod 37.10.01+37.10.50)	3710	r 41	32,84	0,00	21,84	6,50	4,50	0,00	4,50	4,50
Donatii si sponsorizari	371001	r 42	32,84	0,00	21,84	6,50	4,50	0,00	4,50	4,50
<b>II. VENITURI DIN CAPITAL (cod 39.10)</b>	0015	r 46	16,95	0,00	0,00	0,00	16,95	0,00	16,95	16,95
Venituri din valorificarea unor bunuri(cod 39.10.01+39.10.50)	3910	r 47	16,95	0,00	0,00	0,00	16,95	0,00	16,95	16,95
Alte venituri din valorificarea unor bunuri	391050	r 49	16,95	0,00	0,00	0,00	16,95	0,00	16,95	16,95
<b>IV. SUBVENTII(cod 0018)</b>	0017	r 53	7.506,00	0,00	2.086,00	837,00	2.100,00	2.483,00	0,00	0,00
<b>SUBVENTII DE LA ALTE NIVELE ALE ADMINISTRATIEI PUBLICE(42.10+43.10)</b>	0018	r 54	7.506,00	0,00	2.086,00	837,00	2.100,00	2.483,00	0,00	0,00
Subventii de la bugetul de stat(cod 42.10.11+42.10.39+42.10.43)	4210	r 55	477,00	0,00	477,00	0,00	0,00	0,00	0,00	0,00

Denumirea indicatorilor	Cod indicator	Rand	PREVEDERI ANUALE		PREVEDERI TRIMESTRIALE				Influenta An	Influenta Trim in curs
			TOTAL	din care credite bugetare destinate stingerii platilor restante	Trim. I	Trim. II	Trim. III	Trim. IV		
Subventii de la bugetul de stat pt instit. pub. fin. partial sau integra' din venituri proprii pt proiecte finantate din FEN postaderare	421039	r 57	477,00	0,00	477,00	0,00	0,00	0,00	0,00	0,00
Subventii de la alte administratii( cod 43.10.09+43.10.10+43.10.14+43.10.15+43.10.16+43.10.17)	4310	r 60	7.029,00	0,00	1.609,00	837,00	2.100,00	2.483,00	0,00	0,00
Subventii din bugetele locale pentru finantarea cheltuielilor curente din domeniul sanatatii	431010	r 62	1.529,00	0,00	418,00	529,00	500,00	82,00	0,00	0,00
Subventii de la bugetul local pentru finantarea cheltuielilor de capital din domeniul sanatatii	431014	r 63	5.500,00	0,00	1.191,00	308,00	1.600,00	2.401,00	0,00	0,00
Sume FEN postaderare in contul platilor efectuate si prefinantari(cod45.10.01 la	4510	r 74	972,00	0,00	972,00	0,00	0,00	0,00	0,00	0,00
Fondul European de Dezvoltare Regionala(cod 45.10.01.01+45.10.01.02+45.10.01.03)	451001	r 75	972,00	0,00	972,00	0,00	0,00	0,00	0,00	0,00
<b>VENITURILE SECTIUNII DE FUNCTIONARE (00.02+00.17)</b>	<b>Y000110</b>	<b>r 89</b>	<b>68.073,84</b>	<b>0,00</b>	<b>21.558,86</b>	<b>18.244,59</b>	<b>17.281,11</b>	<b>10.989,28</b>	<b>9,50</b>	<b>180,50</b>
<b>I. VENITURI CURENTE (cod 00.03+00.12)</b>	<b>Y0010</b>	<b>r 90</b>	<b>66.544,84</b>	<b>0,00</b>	<b>21.140,86</b>	<b>17.715,59</b>	<b>16.781,11</b>	<b>10.907,28</b>	<b>9,50</b>	<b>180,50</b>
<b>C.VENITURI NEFISCALE(0013+0014)</b>	<b>Y0012</b>	<b>r 96</b>	<b>66.544,84</b>	<b>0,00</b>	<b>21.140,86</b>	<b>17.715,59</b>	<b>16.781,11</b>	<b>10.907,28</b>	<b>8,50</b>	<b>180,50</b>
<b>C1. VENITURI DIN PROPRIETATE(cod 30.10+31.10)</b>	<b>Y0013</b>	<b>r 97</b>	<b>70,00</b>	<b>0,00</b>	<b>17,00</b>	<b>18,00</b>	<b>20,00</b>	<b>15,00</b>	<b>5,00</b>	<b>5,00</b>
Venituri din proprietate(cod 30.10.03+30.10.05+30.10.09+30.10.50)	Y3010	r 98	70,00	0,00	17,00	18,00	20,00	15,00	5,00	5,00
Venituri din concesiuni si inchirieri	Y301005	r 101	70,00	0,00	17,00	18,00	20,00	15,00	5,00	5,00
<b>C2. VANZARI DE BUNURI SI SERVICII(33.10+34.10+35.10+36.10+37.10)</b>	<b>Y0014</b>	<b>r 107</b>	<b>66.474,84</b>	<b>0,00</b>	<b>21.123,86</b>	<b>17.897,59</b>	<b>16.761,11</b>	<b>10.892,28</b>	<b>4,50</b>	<b>175,50</b>
Venituri din prestari de servicii si alte activitati(cod 33.10.05 la 33.10.50)	Y3310	r 108	66.442,00	0,00	21.102,02	17.691,09	16.756,61	10.892,28	0,00	171,00
Venituri din contractele incheiate cu casele de asigurari sociale de sanatate	Y331021	r 118	55.555,84	0,00	18.004,59	14.607,54	13.700,64	9.243,07	-101,96	-39,00
Venituri din contracte incheiate cu directiile de sanat publica alocate de la bug de stat	Y331030	r 119	5.856,00	0,00	1.585,00	1.795,00	1.553,00	923,00	-242,00	-242,00
Venituri din contractele incheiate cu directiile de sanat publica alocate din ven proprii ale Min.Sanatatii	Y331031	r 120	1.762,00	0,00	471,88	361,20	773,42	155,70	242,00	413,00
Venituri din contractele incheiate cu instituturile de medicina din sume alocate de la bugetul de stat	Y331032	r 121	1.123,96	0,00	290,00	290,00	329,00	214,96	101,96	39,00
Alte venituri din prestari de servicii si alte activitati	Y331050	r 122	2.144,20	0,00	750,75	637,35	400,55	355,55	0,00	0,00
Transferuri voluntare, altele decat subventiile(cod 37.10.01+37.10.50)	Y3710	r 129	32,84	0,00	21,84	6,50	4,50	0,00	4,50	4,50
Donatii si sponsorizari	Y371001	r 130	32,84	0,00	21,84	6,50	4,50	0,00	4,50	4,50
<b>IV. SUBVENTII (cod 00.18)</b>	<b>Y0017</b>	<b>r 133</b>	<b>1.529,00</b>	<b>0,00</b>	<b>418,00</b>	<b>529,00</b>	<b>500,00</b>	<b>82,00</b>	<b>0,00</b>	<b>0,00</b>
<b>SUBVENTII DE LA ALTE NIVELE ALE ADMINISTRATIEI PUBLICE(cod 43.10)</b>	<b>Y0018</b>	<b>r 134</b>	<b>1.529,00</b>	<b>0,00</b>	<b>418,00</b>	<b>529,00</b>	<b>500,00</b>	<b>82,00</b>	<b>0,00</b>	<b>0,00</b>
Subventii de la alte administratii	Y4310	r 139	1.529,00	0,00	418,00	529,00	500,00	82,00	0,00	0,00
Subventii din bugetele locale pentru finantarea cheltuielilor curente din domeniul sanatatii	Y431010	r 141	1.529,00	0,00	418,00	529,00	500,00	82,00	0,00	0,00
<b>VENITURILE SECTIUNII DE DEZVOLTARE</b>	<b>Y000110</b>	<b>r 143</b>	<b>6.965,95</b>	<b>0,00</b>	<b>2.640,00</b>	<b>308,00</b>	<b>1.616,95</b>	<b>2.401,00</b>	<b>16,95</b>	<b>16,95</b>
<b>II. VENITURI DIN CAPITAL(cod 39.10)</b>	<b>Y0015</b>	<b>r 148</b>	<b>16,95</b>	<b>0,00</b>	<b>0,00</b>	<b>0,00</b>	<b>16,95</b>	<b>0,00</b>	<b>16,95</b>	<b>16,95</b>
Venituri din valorificarea unor bunuri(cod 39.10.01+39.10.50)	Y3910	r 149	16,95	0,00	0,00	0,00	16,95	0,00	16,95	16,95



Denumirea indicatorilor	Cod indicator	Rand	PREVEDERI ANUALE		PREVEDERI TRIMESTRIALE				Influenta An	Influenta Trim in curs
			TOTAL	din care credite bugetare destinate stingerii platilor restante	Trim. I	Trim. II	Trim. III	Trim. IV		
Alte venituri din valorificarea unor bunuri	Y391050	r 151	16,95	0,00	0,00	0,00	16,95	0,00	16,95	16,95
<b>IV SUBVENTII (cod 00.18)</b>	<b>Y0017</b>	<b>r 155</b>	<b>5.977,00</b>	<b>0,00</b>	<b>1.668,00</b>	<b>308,00</b>	<b>1.600,00</b>	<b>2.401,00</b>	<b>0,00</b>	<b>0,00</b>
Subventii de la alte nivele ale administratiei publice (cod 42.10+43.10)	Y0018	r 156	5.977,00	0,00	1.668,00	308,00	1.600,00	2.401,00	0,00	0,00
Subventii de la bugetul de stat (cod 42.10.39)	Y4210	r 157	477,00	0,00	477,00	0,00	0,00	0,00	0,00	0,00
Subventii de la bugetul de stat pt instit pub. fin. partial sau integral din venituri proprii pt proiecte finantate din FEN postaderare	Y421039	r 158	477,00	0,00	477,00	0,00	0,00	0,00	0,00	0,00
Subventii de la alte administratii (cod 43.10.14+43.10.16+43.10.17)	Y4310	r 159	5.500,00	0,00	1.191,00	308,00	1.600,00	2.401,00	0,00	0,00
Subventii de la bug. locale pentru finantarea cheltuielilor de capital din domeniul sanatatii	Y431014	r 160	5.500,00	0,00	1.191,00	308,00	1.600,00	2.401,00	0,00	0,00
Sume primite de la UE/alti donatori in contul platilor efectuate si prefinantari(cod 45.10.01 la45.10.18)	Y4510	r 170	972,00	0,00	972,00	0,00	0,00	0,00	0,00	0,00
Fondul European de Dezvoltare Regionala(cod 45.10.01.01+45.10.01.02+45.10.01.03)	Y451001	r 171	972,00	0,00	972,00	0,00	0,00	0,00	0,00	0,00
<b>TOTAL CHELTUIELI (cod 50.10+59.10+63.10+69.10+79.10)</b>	<b>5010</b>	<b>r 185</b>	<b>75.215,31</b>	<b>1.521,75</b>	<b>24.374,38</b>	<b>18.552,59</b>	<b>18.898,06</b>	<b>13.390,28</b>	<b>26,45</b>	<b>197,45</b>
<b>CHELTUIELI CURENTE</b>	<b>10.01</b>	<b>r 186</b>	<b>69.479,36</b>	<b>1.521,75</b>	<b>23.089,13</b>	<b>18.368,34</b>	<b>17.166,66</b>	<b>10.875,03</b>	<b>9,50</b>	<b>180,50</b>
<b>TITLUL I CHELTUIELI DE PERSONAL</b>	<b>10.10</b>	<b>r 187</b>	<b>43.731,00</b>	<b>0,00</b>	<b>11.452,40</b>	<b>12.162,40</b>	<b>11.950,30</b>	<b>8.165,90</b>	<b>0,00</b>	<b>0,00</b>
<b>TITLUL II BUNURI SI SERVICII</b>	<b>10.20</b>	<b>r 188</b>	<b>23.745,36</b>	<b>1.521,75</b>	<b>10.086,73</b>	<b>5.888,94</b>	<b>6.137,56</b>	<b>2.630,13</b>	<b>9,50</b>	<b>180,50</b>
<b>TITLUL III DOBANZI</b>	<b>10.30</b>	<b>r 189</b>	<b>316,00</b>	<b>0,00</b>	<b>79,00</b>	<b>79,00</b>	<b>79,00</b>	<b>79,00</b>	<b>0,00</b>	<b>0,00</b>
<b>TITLUL VII PROIECTE CU FINANTARE DIN FONDUL EXTERNE NERAMBURSABILE(FEN) POSTADERARE</b>	<b>10.56</b>	<b>r 194</b>	<b>1.687,00</b>	<b>0,00</b>	<b>1.449,00</b>	<b>238,00</b>	<b>0,00</b>	<b>0,00</b>	<b>0,00</b>	<b>0,00</b>
<b>CHELTUIELI DE CAPITAL</b>	<b>10.70</b>	<b>r 197</b>	<b>5.278,95</b>	<b>0,00</b>	<b>1.191,00</b>	<b>70,00</b>	<b>1.616,95</b>	<b>2.401,00</b>	<b>16,95</b>	<b>16,95</b>
<b>TITLUL IX ACTIVE NEFINANCIARE</b>	<b>10.71</b>	<b>r 198</b>	<b>5.278,95</b>	<b>0,00</b>	<b>1.191,00</b>	<b>70,00</b>	<b>1.616,95</b>	<b>2.401,00</b>	<b>16,95</b>	<b>16,95</b>
<b>OPERATIUNI FINANCIARE</b>	<b>10.79</b>	<b>r 201</b>	<b>457,00</b>	<b>0,00</b>	<b>114,25</b>	<b>114,25</b>	<b>114,25</b>	<b>114,25</b>	<b>0,00</b>	<b>0,00</b>
<b>TITLUL XVI RAMBURSARI DE CREDITE</b>	<b>10.81</b>	<b>r 203</b>	<b>457,00</b>	<b>0,00</b>	<b>114,25</b>	<b>114,25</b>	<b>114,25</b>	<b>114,25</b>	<b>0,00</b>	<b>0,00</b>
<b>PARTEA I-A SERVICII PUBLICE GENERALE(cod 54.10+55.10)</b>		<b>r 206</b>	<b>362,00</b>	<b>0,00</b>	<b>90,50</b>	<b>90,50</b>	<b>90,50</b>	<b>90,50</b>	<b>0,00</b>	<b>0,00</b>
Tranzactii privind datoria publica si imprumuturi	5510	r 231	362,00	0,00	90,50	90,50	90,50	90,50	0,00	0,00
<b>CHELTUIELI CURENTE</b>	<b>5510.01</b>	<b>r 232</b>	<b>362,00</b>	<b>0,00</b>	<b>90,50</b>	<b>90,50</b>	<b>90,50</b>	<b>90,50</b>	<b>0,00</b>	<b>0,00</b>
<b>TITLUL II BUNURI SI SERVICII</b>	<b>5510.20</b>	<b>r 234</b>	<b>46,00</b>	<b>0,00</b>	<b>11,50</b>	<b>11,50</b>	<b>11,50</b>	<b>11,50</b>	<b>0,00</b>	<b>0,00</b>
<b>TITLUL III DOBANZI</b>	<b>5510.30</b>	<b>r 235</b>	<b>316,00</b>	<b>0,00</b>	<b>79,00</b>	<b>79,00</b>	<b>79,00</b>	<b>79,00</b>	<b>0,00</b>	<b>0,00</b>
<b>PARTEA A III-A CHELTUIELI SOCIAL-CULTURALE(cod 65.10+66.10+67.10+68.10)</b>	<b>6310</b>	<b>r 279</b>	<b>74.853,31</b>	<b>1.521,75</b>	<b>24.283,88</b>	<b>18.462,09</b>	<b>18.807,56</b>	<b>13.299,78</b>	<b>26,45</b>	<b>197,45</b>
Sanatate(cod 66.10.09+66.10.08+66.10.50)	6610	r 316	74.853,31	1.521,75	24.283,88	18.462,09	18.807,56	13.299,78	26,45	197,45
<b>CHELTUIELI CURENTE</b>	<b>6610.01</b>	<b>r 317</b>	<b>69.117,36</b>	<b>1.521,75</b>	<b>22.978,63</b>	<b>18.277,84</b>	<b>17.076,36</b>	<b>10.784,53</b>	<b>9,50</b>	<b>180,50</b>
<b>TITLUL I CHELTUIELI DE PERSONAL</b>	<b>6610.10</b>	<b>r 318</b>	<b>43.731,00</b>	<b>0,00</b>	<b>11.452,40</b>	<b>12.162,40</b>	<b>11.950,30</b>	<b>8.165,90</b>	<b>0,00</b>	<b>0,00</b>
<b>TITLUL II BUNURI SI SERVICII</b>	<b>6610.20</b>	<b>r 319</b>	<b>23.699,36</b>	<b>1.521,75</b>	<b>10.077,23</b>	<b>5.877,44</b>	<b>5.126,06</b>	<b>2.618,63</b>	<b>9,50</b>	<b>180,50</b>

Denumirea indicatorilor	Cod Indicator	Rand	PREVEDERI ANUALE		PREVEDERI TRIMESTRIALE				Influenta An	Influenta Trim in curs
			TOTAL	din care credite bugetare destinate stingerii platilor restante	Trim. I	Trim. II	Trim. III	Trim. IV		
TITLUL VIII PROIECTE CU FINANTARE DIN FONDURI EXTERNE NERAMBURSABILE(FEN) POSTADERARE	6610.56	r 325	1.687,00	0,00	1.449,00	238,00	0,00	0,00	0,00	0,00
CHELTUIELI DE CAPITAL	6610.70	r 328	5.278,95	0,00	1.191,00	70,00	1.616,95	2.401,00	16,95	16,95
TITLUL XII ACTIVE NEFINANCIARE	6610.71	r 329	5.278,95	0,00	1.191,00	70,00	1.616,95	2.401,00	16,95	16,95
OPERATIUNI FINANCIARE	6610.79	r 332	457,00	0,00	114,25	114,25	114,25	114,25	0,00	0,00
TITLUL X ALTE CHELTUIELI	6610.81	r 334	457,00	0,00	114,25	114,25	114,25	114,25	0,00	0,00
Servicii medicale in unitati sanitare cu paturi	661006	r 338	74.853,31	1.521,75	24.283,88	18.462,09	18.807,56	13.299,78	26,45	197,45
Spitale generale	66100601	r 339	74.853,31	1.521,75	24.283,88	18.462,09	18.807,56	13.299,78	26,45	197,45
VII. REZERVE, EXCEDENT / DEFICIT	8610	r 560	-175,52	0,00	-175,52	0,00	0,00	0,00	0,00	0,00
DEFICIT(99.10.96+99.10.97)	8910	r 564	175,52	0,00	175,52	0,00	0,00	0,00	0,00	0,00
Deficitul sectiunii de functionare	991096	r 565	175,52	0,00	175,52	0,00	0,00	0,00	0,00	0,00
CHELTUIELILE SECTIUNII DE FUNCTIONARE(COD 50.10+59.10+63.10+69.10+79.10)	Y5010	r 567	68.249,36	1.521,75	21.734,38	18.244,56	17.281,11	10.989,28	9,50	180,50
CHELTUIELI CURENTE	YY10.01	r 568	67.782,36	1.521,75	21.620,13	18.130,34	17.166,86	10.875,03	9,50	180,50
Titlul I Cheltuieli de personal	YY10.10	r 569	43.731,00	0,00	11.452,40	12.162,40	11.950,30	8.165,90	0,00	0,00
Titlul II Bunuri si servicii	YY10.20	r 570	23.745,36	1.521,75	10.088,73	5.888,94	5.137,56	2.630,13	9,50	180,50
Titlul III Dobanzi	YY10.30	r 571	316,00	0,00	79,00	79,00	79,00	79,00	0,00	0,00
OPERATIUNI FINANCIARE	YY10.79	r 578	457,00	0,00	114,25	114,25	114,25	114,25	0,00	0,00
Titlul XVI Rambursari de credite	YY10.81	r 580	457,00	0,00	114,25	114,25	114,25	114,25	0,00	0,00
PARTEA I A SERVICII PUBLICE GENERALE(cod 54.10+55.10)	Y5010	r 583	362,00	0,00	90,50	90,50	90,50	90,50	0,00	0,00
Tranzactii privind datoria publica si imprumuturi	Y5510	r 603	362,00	0,00	90,50	90,50	90,50	90,50	0,00	0,00
CHELTUIELI CURENTE	Y5510.01	r 604	362,00	0,00	90,50	90,50	90,50	90,50	0,00	0,00
Titlul II Bunuri si servicii	Y5510.20	r 606	46,00	0,00	11,50	11,50	11,50	11,50	0,00	0,00
Titlul III Dobanzi	Y5510.30	r 607	316,00	0,00	79,00	79,00	79,00	79,00	0,00	0,00
PARTEA A III-A CHELTUIELI SOCIAL-CULTURALE(cod 65.10+66.10+67.10+69.10)	Y63.10	r 641	67.887,36	1.521,75	21.643,88	18.154,09	17.190,61	10.898,78	9,50	180,50
Sanatate(cod 66.10.06+66.10.08+66.10.50)	Y6610	r 673	67.887,36	1.521,75	21.643,88	18.154,09	17.190,61	10.898,78	9,50	180,50
CHELTUIELI CURENTE	Y6610.01	r 674	67.430,36	1.521,75	21.529,63	18.039,84	17.076,36	10.784,53	9,50	180,50
Titlul I Cheltuieli de personal	Y6610.10	r 675	43.731,00	0,00	11.452,40	12.162,40	11.950,30	8.165,90	0,00	0,00
Titlul II Bunuri si servicii	Y6610.20	r 676	23.699,36	1.521,75	10.077,23	5.877,44	5.126,06	2.618,63	9,50	180,50
OPERATIUNI FINANCIARE	Y6610.79	r 684	457,00	0,00	114,25	114,25	114,25	114,25	0,00	0,00
Titlul XVI Rambursari de credite	Y6610.81	r 686	457,00	0,00	114,25	114,25	114,25	114,25	0,00	0,00

Denumirea indicatorilor	Cod indicator	Rand	PREVEDERI ANUALE		PREVEDERI TRIMESTRIALE				Influenta An	Influenta Trim in curs
			TOTAL	din care credite bugetare destinate stingerii platilor restante	Trim. I	Trim. II	Trim. III	Trim. IV		
Servicii medicale in unitati sanitare cu paturi	Y661006	r 690	67.887,36	1.521,75	21.643,68	18.154,09	17.190,61	10.898,78	9,50	180,50
Spitale generale	Y66100601	r 691	67.887,36	1.521,75	21.643,68	18.154,09	17.190,61	10.898,78	9,50	180,50
VII. REZERVE, EXCEDENT / DEFICIT	Y9610	r 872	-175,52	0,00	-175,52	0,00	0,00	0,00	0,00	0,00
DEFICIT(COD 99.10.96+99.10.97)	Y9910	r 875	175,52	0,00	175,52	0,00	0,00	0,00	0,00	0,00
Deficitul sectiunii de functionare	Y991096	r 876	175,52	0,00	175,52	0,00	0,00	0,00	0,00	0,00
CHELTUIELILE SECTIUNII DE DEZVOLTARE(COD 50.10+59.10+63.10+69.10+79.10)	Y5010	r 877	6.965,95	0,00	2.640,00	308,00	1.616,95	2.401,00	16,95	16,95
CHELTUIELI CURENTE	YY10.01	r 878	1.687,00	0,00	1.449,00	238,00	0,00	0,00	0,00	0,00
Titlul VIII Proiecte cu finantare din Fonduri externe nerambursabile(FEN) postaderare	YY10.56	r 881	1.687,00	0,00	1.449,00	238,00	0,00	0,00	0,00	0,00
CHELTUIELI DE CAPITAL	YY10.70	r 882	5.278,95	0,00	1.191,00	70,00	1.616,95	2.401,00	16,95	16,95
Titlul XII Active nefinanciare	YY10.71	r 883	5.278,95	0,00	1.191,00	70,00	1.616,95	2.401,00	16,95	16,95
PARTEA A III-A CHELTUIELI SOCIAL-CULTURALE(COD 65.10+68.10+67.10+68.10)	Y6310	r 939	6.965,95	0,00	2.640,00	308,00	1.616,95	2.401,00	16,95	16,95
Sanatate(cod 66.10.06+66.10.08+66.10.50)	Y6610	r 968	6.965,95	0,00	2.640,00	308,00	1.616,95	2.401,00	16,95	16,95
CHELTUIELI CURENTE	Y6610.01	r 969	1.687,00	0,00	1.449,00	238,00	0,00	0,00	0,00	0,00
Titlul VIII Proiecte cu finantare din Fonduri externe nerambursabile (FEN) postaderare	Y6610.56	r 972	1.687,00	0,00	1.449,00	238,00	0,00	0,00	0,00	0,00
CHELTUIELI DE CAPITAL	Y6610.70	r 973	5.278,95	0,00	1.191,00	70,00	1.616,95	2.401,00	16,95	16,95
Titlul XII Active nefinanciare	Y6610.71	r 974	5.278,95	0,00	1.191,00	70,00	1.616,95	2.401,00	16,95	16,95
Servicii medicale in unitati sanitare cu paturi	Y661006	r 982	6.965,95	0,00	2.640,00	308,00	1.616,95	2.401,00	16,95	16,95
Spitale generale	Y66100601	r 983	6.965,95	0,00	2.640,00	308,00	1.616,95	2.401,00	16,95	16,95

**BUGETUL PE TITLURI DE CHELTUIELI, ARTICOLE SI ALINIAE  
SPITALE GENERALE-SPITALUL JUDETEAN DE URGENTA ALBA - 6610060101  
29-Iulie-2013**

PROPUNERE: rectificare bugetara

(mii lei)

Rand	Denumirea indicatorilor	Cod Indicator	PREVEDERI ANUALE		PREVEDERI TRIMESTRIALE				Influenta An	Influenta Trim in curs
			TOTAL	din care credite bugetare destinate stingerii platilor restante	Trim. I	Trim. II	Trim. III	Trim. IV		
1	<b>TOTAL CHELTUIELI (SECTIUNEA DE FUNCTIONARE+SECTIUNEA DE DEZVOLTARE)</b>		74.853,31	1.521,75	24.283,88	18.462,09	18.807,56	13.299,78	26,45	197,45
2	<b>SECTIUNEA DE FUNCTIONARE(01+79+84)</b>		67.887,36	1.521,75	21.643,88	18.154,09	17.180,81	10.898,78	9,50	180,50
3	<b>CHELTUIELI CURENTE(10+20+30+40+50+51SF+55SF+57+59)</b>	01	67.430,36	1.521,75	21.529,63	18.039,84	17.076,36	10.784,53	9,50	180,50
4	<b>TITLUL I CHELTUIELI DE PERSONAL(cod 10.01 la 10.03)</b>	10	43.731,00	0,00	11.452,40	12.162,40	11.950,30	8.165,90	0,00	0,00
5	Cheltuieli salariale in bani (cod 10.01.01 la 10.01.16+10.01.30)	1001	33.093,30	0,00	8.538,40	9.090,40	9.028,00	6.438,50	-5,00	-5,00
6	Salarii de baza	100101	24.713,30	0,00	6.376,40	6.778,40	6.630,00	4.933,50	-136,00	-94,00
10	Sporuri pentru conditii de munca	100105	4.938,00	0,00	1.331,50	1.427,50	1.427,50	751,50	0,00	0,00
11	Alte sporuri	100106	1.373,00	0,00	290,00	349,00	349,00	385,00	0,00	0,00
16	Fond aferent platii cu ora	100111	1.904,00	0,00	500,00	493,00	582,00	329,00	131,00	89,00
18	Indemnizatii de delegare	100113	6,00	0,00	2,50	2,50	0,50	0,50	0,00	0,00
22	Alte drepturi salariale in bani	100130	159,00	0,00	44,00	39,00	39,00	37,00	0,00	0,00
23	Cheltuieli salariale in natura (cod 10.02.01 la 10.02.30)	1002	1.672,00	0,00	580,00	616,00	476,00	0,00	0,00	0,00
24	Tichete de masa	100201	1.672,00	0,00	580,00	616,00	476,00	0,00	0,00	0,00
31	Contributii (cod 10.03.01 la 10.03.06)	1003	8.965,70	0,00	2.334,00	2.456,00	2.446,30	1.729,40	5,00	5,00
32	Contributii de asigurari sociale de stat	100301	6.947,40	0,00	1.814,20	1.905,20	1.894,00	1.334,00	0,00	0,00
33	Contributii de asigurari de somaj	100302	171,80	0,00	43,30	47,30	47,00	34,20	0,00	0,00
34	Contributii de asigurari sociale de sanatate	100303	1.733,00	0,00	446,00	474,00	471,00	342,00	0,00	0,00
35	Contributii de asigurari pentru accidente de munca si boli profesionale	100304	95,90	0,00	25,10	26,10	25,90	18,80	0,00	0,00
37	Contributii pt concedii si indemnizatii	100306	17,60	0,00	5,40	3,40	8,40	0,40	5,00	5,00
38	<b>TITLUL II BUNURI SI SERVICII (cod 20.01 la 20.06+20.09 la 20.16+20.18 la 20.25+20.27+20.30)</b>	20	23.699,36	1.521,75	10.077,23	5.877,44	5.126,06	2.618,63	9,50	180,50
39	Bunuri si servicii (cod 20.01.01 la 20.01.09+20.01.30)	2001	6.210,24	0,00	2.077,70	1.744,40	-1.275,42	1.112,72	186,44	176,44
40	Furnituri de birou	200101	133,00	0,00	52,40	40,40	37,20	3,00	0,00	0,00
41	Materiale pentru curatenie	200102	206,00	0,00	62,50	47,50	55,50	40,50	10,00	10,00
42	Incalzit, iluminat si forta motrica	200103	1.929,00	0,00	753,00	552,00	242,00	382,00	50,00	50,00

Rand	Denumirea indicatorilor	Cod Indicator	PREVEDERI ANUALE		PREVEDERI TRIMESTRIALE				Influenta An	Influenta Trim in curs
			TOTAL	din care credite bugetare destinate stingerii platilor restante	Trim. I	Trim. II	Trim. III	Trim. IV		
43	Apa, canal si salubritate	200104	669,00	0,00	176,00	184,00	162,00	147,00	0,00	0,00
44	Carburanti si lubrefiantix	200105	86,00	0,00	28,00	24,70	29,09	4,21	0,00	0,00
45	Piese de schimb	200106	410,00	0,00	154,00	83,00	137,00	26,00	130,00	130,00
47	Posta, telecomunicatii, radio, tv, internet	200108	137,00	0,00	33,00	33,00	33,00	38,00	0,00	0,00
48	Materiale si prestari de servicii cu caracter functional	200109	868,24	0,00	307,84	277,30	170,18	112,92	-70,56	-91,56
49	Alte bunuri si servicii pentru intretinere si functionare	200130	1.772,00	0,00	500,96	502,50	409,45	359,09	67,00	78,00
50	Reparatii curente	2002	600,00	0,00	100,00	258,00	200,00	42,00	-300,00	-300,00
51	Hrana (cod 20.03.01+20.03.02)	2003	1.390,00	0,00	440,00	345,00	376,00	229,00	0,00	0,00
52	Hrana pentru oameni	200301	1.390,00	0,00	440,00	345,00	376,00	229,00	0,00	0,00
54	Medicamente si materiale sanitare(cod 20.04.01 la 20.04.04)	2004	14.401,28	1.521,75	6.888,19	3.248,05	3.104,64	1.160,40	8,56	189,56
55	Medicamente	200401	9.558,88	1.501,08	5.151,88	1.933,32	1.678,43	795,25	62,16	69,56
56	Materiale sanitare	200402	2.968,40	20,67	1.147,31	799,22	777,22	244,65	-113,60	-50,00
57	Reactivi	200403	1.360,00	0,00	438,00	394,51	505,49	22,00	60,00	170,00
58	Dezinfectanti	200404	514,00	0,00	151,00	121,00	143,50	68,50	0,00	0,00
59	Bunuri de natura obiectelor de inventar (cod 20.05.01 la 20.05.03+20.05.30)	2005	683,00	0,00	371,00	181,50	83,50	47,00	72,50	72,50
60	Uniforme si echipament	200501	94,00	0,00	32,00	49,00	8,00	6,00	0,00	0,00
61	Lenjerie si accesorii de pat	200503	95,00	0,00	89,00	6,00	0,00	0,00	0,00	0,00
62	Alte obiecte de inventar	200530	494,00	0,00	250,00	126,50	75,50	42,00	72,50	72,50
63	Deplasari, detasari, transferari (cod 20.06.01+20.06.02)	2006	35,84	0,00	17,84	6,00	12,00	0,00	12,00	12,00
64	Deplasari interne, detasari, transferari	200601	30,84	0,00	12,84	6,00	12,00	0,00	12,00	12,00
65	Deplasari in strainatate	200602	5,00	0,00	5,00	0,00	0,00	0,00	0,00	0,00
66	Materiale de laborator	2009	205,00	0,00	53,50	44,00	107,50	0,00	80,00	80,00
68	Carti, publicatii si materiale documentare	2011	1,00	0,00	1,00	0,00	0,00	0,00	0,00	0,00
70	Pregatire profesionala	2013	54,00	0,00	26,00	18,00	5,00	5,00	0,00	0,00
86	Alte cheltuieli (cod 20.30.01 la 20.30.04+20.30.06+20.30.07+20.30.09+20.30.30)	2030	119,00	0,00	102,00	32,49	-38,00	22,51	-50,00	-50,00
89	Prime de asigurare non-viata	203003	38,00	0,00	22,00	12,00	2,00	2,00	0,00	0,00
90	Chirii	203004	47,00	0,00	17,00	20,00	5,00	5,00	0,00	0,00
94	Alte cheltuieli cu bunuri si servicii	203030	34,00	0,00	63,00	0,49	-45,00	15,51	-50,00	-50,00
156	OPERATIUNI FINANCIARE (COD 80+81)	79	457,00	0,00	114,25	114,25	114,25	114,25	0,00	0,00
160	TITLUL XVI RAMBURSARI DE CREDITE (COD 81.01+81.02)	81	457,00	0,00	114,25	114,25	114,25	114,25	0,00	0,00
166	Rambursari de credite interne ( cod 81.02.01 la 81.02.05)	8102	457,00	0,00	114,25	114,25	114,25	114,25	0,00	0,00
169	Rambursari de credite aferente datoriei publice interne locale	810205	457,00	0,00	114,25	114,25	114,25	114,25	0,00	0,00
179	SECTIUNEA DE DEZVOLTARE(cod 51+55+56+70+79+84)		6.965,95	0,00	2.640,00	308,00	1.616,95	2.401,00	16,95	16,95
180	CHELTUIELI CURENTE	01	1.687,00	0,00	1.449,00	238,00	0,00	0,00	0,00	0,00

Rand	Denumirea indicatorilor	Cod indicator	PREVEDERI ANUALE		PREVEDERI TRIMESTRIALE				Influenta An	Influenta Trim in curs
			TOTAL	din care credite bugetare destinate stingerii platilor restante	Trim. I	Trim. II	Trim. III	Trim. IV		
200	<b>TITLUL VIII Proiecte cu finantare din Fonduri externe nerambursabile (FEN) postaderare (cod.56.01 la 56.34)</b>	<b>56</b>	1.687,00	0,00	1.449,00	238,00	0,00	0,00	0,00	0,00
201	Programe din Fondul European de Dezvoltare Regionala (FEDR)	5601	1.687,00	0,00	1.449,00	238,00	0,00	0,00	0,00	0,00
202	Finantare nationala	560101	501,00	0,00	477,00	24,00	0,00	0,00	0,00	0,00
203	Finantarea de la Uniunea Europeana	560102	972,00	0,00	972,00	0,00	0,00	0,00	0,00	0,00
204	Cheltuieli neeligibile	560103	214,00	0,00	0,00	214,00	0,00	0,00	0,00	0,00
260	<b>CHELTUIELI DE CAPITAL (cod 71+72+75)</b>	<b>70</b>	5.278,95	0,00	1.191,00	70,00	1.616,95	2.401,00	16,95	16,95
261	<b>TITLUL XII ACTIVE NEFINANCIARE (cod 71.01la 71.03)</b>	<b>71</b>	5.278,95	0,00	1.191,00	70,00	1.616,95	2.401,00	16,95	16,95
262	Active fixe (cod 71.01.01 la 71.01.03+71.01.30)	7101	1.526,25	0,00	249,30	70,00	831,95	375,00	831,95	831,95
264	Masini, echipamente si mijloace de transport	710102	1.509,30	0,00	249,30	70,00	815,00	375,00	815,00	815,00
265	Mobilier, aparatura birotica si alte active corporale	710103	13,25	0,00	0,00	0,00	13,25	0,00	13,25	13,25
266	Alte active fixe	710130	3,70	0,00	0,00	0,00	3,70	0,00	3,70	3,70
269	Reparatii capitale aferente activelor fixe	7103	3.752,70	0,00	941,70	0,00	785,00	2.026,00	-815,00	-815,00

**BUGETUL PE TITLURI DE CHELTUIELI, ARTICOLE SI ALINIAE**  
**CAP.55.10-DOBANZI - 5510**  
**29-Iulie-2013**

PROPUNERE: rectificare bugetara

(mii lei)

Rand	Denumirea indicatorilor	Cod indicator	PREVEDERI ANUALE		PREVEDERI TRIMESTRIALE				Influenta An	Influenta Trim in curs
			TOTAL	din care credite bugetare destinate stingerii platilor restante	Trim. I	Trim. II	Trim. III	Trim. IV		
1	<b>TOTAL CHELTUIELI (SECTIUNEA DE FUNCTIONARE+SECTIUNEA DE DEZVOLTARE)</b>		362,00	0,00	90,50	90,50	90,50	90,50	0,00	0,00
2	<b>SECTIUNEA DE FUNCTIONARE(01+79+84)</b>		362,00	0,00	90,50	90,50	90,50	90,50	0,00	0,00
3	<b>CHELTUIELI CURENTE(10+20+30+40+50+51SF+55SF+57+59)</b>	<b>01</b>	362,00	0,00	90,50	90,50	90,50	90,50	0,00	0,00
38	<b>TITLUL II BUNURI SI SERVICII (cod 20.01 la 20.06+20.09 la 20.16+20.18 la 20.25+20.27+20.30)</b>	<b>20</b>	46,00	0,00	11,50	11,50	11,50	11,50	0,00	0,00
80	Comisioane si alte costuri aferente imprumuturilor(cod 20.24.01 la 20.24.03)	2024	46,00	0,00	11,50	11,50	11,50	11,50	0,00	0,00
82	Comisioane si alte costuri aferente imprumuturilor interne	202402	46,00	0,00	11,50	11,50	11,50	11,50	0,00	0,00
95	<b>TITLUL III DOBANZI (cod 30.01 la 30.03)</b>	<b>30</b>	316,00	0,00	79,00	79,00	79,00	79,00	0,00	0,00
96	Dobanzi aferente datoriei publice interne(cod 30.01.01+30.01.02)	3001	316,00	0,00	79,00	79,00	79,00	79,00	0,00	0,00
97	Dobanzi aferente datoriei publice interne directe	300101	316,00	0,00	79,00	79,00	79,00	79,00	0,00	0,00







**LISTA**

poziției "Alte cheltuieli de investiții", defalcată pe categorii de bunuri repartizate pentru Spitalul județean de urgență Alba, pe anul 2013

anexa nr.1b

mii lei

Nr.crt.	Nominalizarea achizițiilor de bunuri și a altor cheltuieli de investiții	U.M.	Cantitatea	Valoarea
	T o t a l , din care:			
				6.837,27
II.	Dotări independente, total, din care:			3.084,57
1.	Aparat de tratare a apei	buc.	1	9,00
2.	Aparat EKG	buc.	8	64,00
3.	Aparat tăiat gips	buc.	1	3,70
4.	Aspirator secreții neonatal	buc.	2	5,50
5.	Autospecială pentru hrană	buc.	1	80,10
6.	Cantar cu taliometru	buc.	1	2,50
7.	Tonometru portabil	buc.	1	12,50
8.	Electroencefalograf portabil cu modul video EEG	buc.	1	81,50
9.	Etuva pupinei (sterilizare uscată la 180 C)	buc.	1	4,65
10.	Infuzomat cu stativ	buc.	16	84,00
11.	Injectomat cu stativ	buc.	16	80,00
12.	Mașina spălat pardoseala	buc.	1	16,02
13.	Mașina tăiat legume	buc.	1	40,00
14.	Microtom	buc.	1	32,30
15.	Monitor funcții vitale	buc.	15	120,00
16.	Monitor profesional pentru Endoscopie	buc.	1	8,00
17.	Nefelometru	buc.	1	3,03
18.	Presa lipit pungi	buc.	1	10,00
19.	Uscător profesional pentru rufe	buc.	1	46,00
20.	Targa de transport cu ajustarea înălțimii	buc.	2	63,00
21.	Trusă intubări dificile	buc.	1	17,00
22.	Criotom	buc.	1	147,00
23.	Baie de apă termostată	buc.	1	7,50
24.	Mașina de spălat și dezinfectat recipienti	buc.	4	112,00
	Sistem de arhivare, vizualizare, procesare, comunicare imagistică radiologică	buc.	1	240,00
25.				
26.	Sistem de digitizare cu plăci de fosfor	buc.	1	220,00
27.	Extindere sistem detecție incendiu	buc.	1	13,25
28.	Licență soft	buc.	1	3,70
29.	Sistem informatic integrat pentru managementul spitalului			1.558,32
e.	Reparații capitale, total, din care:			3.752,70
1.	Reparație capitală Secția Psihiatrie			700,00
2.	Reparație capitală și Extindere Unitatea Primiri Urgențe			1.240,00

3.	Reparație capitală secția Boli Infecțioase			667,70
4.	Reparație capitală mansardare corp C+D			135,00
5.	Reparație capitală Laborator analize medicale			320,00
6.	Reparație capitală Radiologie			340,00
7.	Reparație capitală secțiile chirurgie, generală urologie			350,00

## BUGETUL CENTRALIZAT AL INSTITUTIILOR PUBLICE SI ACTIVITATILOR FINANTATE INTEGRAL SAU PARTIAL DIN VENITURI PROPRII SI SUBVENTII

29-Iulie-2013

PROPUNERE: rectificare bugetara

(mii lei)

Denumirea indicatorilor	Cod Indicator	Rand	PREVEDERI ANUALE		PREVEDERI TRIMESTRIALE				Influenta An	Influenta Trim in curs
			TOTAL	din care credite bugetare destinate stingerii platilor restante	Trim. I	Trim. II	Trim. III	Trim. IV		
<b>TOTAL VENITURI</b>	000110	r 1	3.175,00	0,00	596,00	836,00	934,10	808,90	115,00	115,00
<b>I. VENITURI CURENTE</b>		r 2	1.300,00	0,00	156,00	396,00	379,10	368,90	0,00	0,00
<b>C. VENITURI NEFISCALE</b>	0012	r 8	1.300,00	0,00	156,00	396,00	379,10	368,90	0,00	0,00
<b>C2. VANZARI DE BUNURI SI SERVICII(33.10+34.10+35.10+36.10+37.10)</b>	0014	r 19	1.300,00	0,00	156,00	396,00	379,10	368,90	0,00	0,00
Venituri din prestari de servicii si alte activitati(cod 33.10.05+33.10.08+33.10.13+33.10.14+33.10.16+33.10.17+33.10.19+33.10.	3310	r 20	1.032,00	0,00	156,00	359,00	189,10	327,90	0,00	0,00
Alte venituri din prestari de servicii si alte activitati	331050	r 34	1.032,00	0,00	156,00	359,00	189,10	327,90	0,00	0,00
Diverse venituri(cod 36.10.50)	3610	r 39	268,00	0,00	0,00	37,00	190,00	41,00	0,00	0,00
Alte venituri	361050	r 40	268,00	0,00	0,00	37,00	190,00	41,00	0,00	0,00
Varsaminte din sectiunea de functionare ptr finantarea sectiunii de dezvoltare a bugetului local	371003	r 43	0,00	0,00	0,00	0,00	0,00	0,00	0,00	0,00
Varsaminte din sectiunea de functionare	371004	r 44	0,00	0,00	0,00	0,00	0,00	0,00	0,00	0,00
<b>IV. SUBVENTII(cod 0018)</b>	0017	r 53	1.875,00	0,00	440,00	440,00	555,00	440,00	115,00	115,00
<b>SUBVENTII DE LA ALTE NIVELE ALE ADMINISTRATIEI PUBLICE(42.10+43.10)</b>	0018	r 54	1.875,00	0,00	440,00	440,00	555,00	440,00	115,00	115,00
Subventii de la alte administratii( cod 43.10.09+43.10.10+43.10.14+43.10.15+43.10.16+43.10.17)	4310	r 60	1.875,00	0,00	440,00	440,00	555,00	440,00	115,00	115,00
Subventii pentru Institutii publice	431009	r 61	1.875,00	0,00	440,00	440,00	555,00	440,00	115,00	115,00
<b>VENITURILE SECTIUNII DE FUNCTIONARE (00.02+00.17)</b>	Y000110	r 89	3.175,00	0,00	596,00	836,00	934,10	808,90	115,00	115,00
<b>I. VENITURI CURENTE (cod 00.03+00.12)</b>	Y0010	r 90	1.300,00	0,00	156,00	396,00	379,10	368,90	0,00	0,00
<b>C.VENITURI NEFISCALE(0013+0014)</b>	Y0012	r 96	1.300,00	0,00	156,00	396,00	379,10	368,90	0,00	0,00
<b>C2. VANZARI DE BUNURI SI SERVICII(33.10+34.10+35.10+36.10+37.10)</b>	Y0014	r 107	1.300,00	0,00	156,00	396,00	379,10	368,90	0,00	0,00
Venituri din prestari de servicii si alte activitati(cod 33.10.05 la 33.10.50)	Y3310	r 108	1.032,00	0,00	156,00	359,00	189,10	327,90	0,00	0,00
Alte venituri din prestari de servicii si alte activitati	Y331050	r 122	1.032,00	0,00	156,00	359,00	189,10	327,90	0,00	0,00
Diverse venituri(cod 36.10.50)	Y3610	r 127	268,00	0,00	0,00	37,00	190,00	41,00	0,00	0,00
Alte venituri	Y361050	r 128	268,00	0,00	0,00	37,00	190,00	41,00	0,00	0,00

Denumirea indicatorilor	Cod indicator	Rand	PREVEDERI ANUALE		PREVEDERI TRIMESTRIALE				Influenta An	Influenta Trim in curs
			TOTAL	din care credite bugetare destinate stingerii platilor restante	Trim. I	Trim. II	Trim. III	Trim. IV		
Transferuri voluntare, altele decat subventiile(cod 37.10.01+37.10.50)	Y3710	r 129	0,00	0,00	0,00	0,00	0,00	0,00	0,00	0,00
Varsaminte din sectiunea de functionare ptr finantarea sectiunii de dezvoltare a bugetului local	Y371003	r 131	0,00	0,00	0,00	0,00	0,00	0,00	0,00	0,00
<b>IV. SUBVENTII (cod 00.18)</b>	Y0017	r 133	1.875,00	0,00	440,00	440,00	555,00	440,00	115,00	115,00
SUBVENTII DE LA ALTE NIVELE ALE ADMINISTRATIEI PUBLICE(cod 43.10)	Y0018	r 134	1.875,00	0,00	440,00	440,00	555,00	440,00	115,00	115,00
Subventii de la alte administratii	Y4310	r 139	1.875,00	0,00	440,00	440,00	555,00	440,00	115,00	115,00
Subventii pentru institutii publice	Y431008	r 140	1.875,00	0,00	440,00	440,00	555,00	440,00	115,00	115,00
<b>VENITURILE SECTIUNII DE DEZVOLTARE</b>	Y000110	r 143	0,00	0,00	0,00	0,00	0,00	0,00	0,00	0,00
<b>C.VENITURI NEFISCALE</b>	Y0012	r 144	0,00	0,00	0,00	0,00	0,00	0,00	0,00	0,00
<b>C2.VANZARI DE BUNURI SI SERVICII</b>	Y0014	r 145	0,00	0,00	0,00	0,00	0,00	0,00	0,00	0,00
Transferuri voluntare altele decat subventiile	Y3710	r 146	0,00	0,00	0,00	0,00	0,00	0,00	0,00	0,00
Varsaminte din sectiunea de functionare	Y371004	r 147	0,00	0,00	0,00	0,00	0,00	0,00	0,00	0,00
<b>TOTAL CHELTUIELI (cod 50.10+59.10+63.10+69.10+79.10)</b>	5010	r 185	3.568,57	0,00	989,57	836,00	934,10	808,90	115,00	115,00
<b>CHELTUIELI CURENTE</b>	10.01	r 186	3.418,57	0,00	839,57	836,00	934,10	808,90	115,00	115,00
<b>TITLUL I CHELTUIELI DE PERSONAL</b>	10.10	r 187	2.006,50	0,00	498,30	504,50	503,10	500,60	0,00	0,00
<b>TITLUL II BUNURI SI SERVICII</b>	10.20	r 188	1.412,07	0,00	341,27	331,50	431,00	308,30	115,00	115,00
<b>CHELTUIELI DE CAPITAL</b>	10.70	r 187	150,00	0,00	150,00	0,00	0,00	0,00	0,00	0,00
<b>TITLUL IX ACTIVE NEFINANCIARE</b>	10.71	r 198	150,00	0,00	150,00	0,00	0,00	0,00	0,00	0,00
<b>PARTEA A III-A CHELTUIELI SOCIAL-CULTURALE(cod 65.10+66.10+67.10+68.10)</b>	6310	r 279	3.568,57	0,00	989,57	836,00	934,10	808,90	115,00	115,00
Cultura, recreere si religie	6710	r 344	3.568,57	0,00	989,57	836,00	934,10	808,90	115,00	115,00
<b>CHELTUIELI CURENTE</b>	6710.01	r 345	3.418,57	0,00	839,57	836,00	934,10	808,90	115,00	115,00
<b>TITLUL I CHELTUIELI DE PERSONAL</b>	6710.10	r 346	2.006,50	0,00	498,30	504,50	503,10	500,60	0,00	0,00
<b>TITLUL II BUNURI SI SERVICII</b>	6710.20	r 347	1.412,07	0,00	341,27	331,50	431,00	308,30	115,00	115,00
<b>CHELTUIELI DE CAPITAL</b>	6710.70	r 356	150,00	0,00	150,00	0,00	0,00	0,00	0,00	0,00
<b>TITLUL XII ACTIVE NEFINANCIARE</b>	6710.71	r 357	150,00	0,00	150,00	0,00	0,00	0,00	0,00	0,00
Servicii culturale	671003	r 366	3.568,57	0,00	989,57	836,00	934,10	808,90	115,00	115,00
Muzee	67100303	r 367	3.568,57	0,00	989,57	836,00	934,10	808,90	115,00	115,00
<b>VII. REZERVE, EXCEDENT / DEFICIT</b>	9610	r 560	-393,57	0,00	-393,57	0,00	0,00	0,00	0,00	0,00
DEFICIT(99.10.96+99.10.97)	9910	r 564	393,57	0,00	393,57	0,00	0,00	0,00	0,00	0,00
Deficitul sectiunii de functionare	991096	r 565	243,57	0,00	243,57	0,00	0,00	0,00	0,00	0,00

Denumirea Indicatorilor	Cod Indicator	Rand	PREVEDERI ANUALE		PREVEDERI TRIMESTRIALE				Influenta An	Influenta Trim in curs
			TOTAL	din care credite bugetare destinate stingerii platilor restante	Trim. I	Trim. II	Trim. III	Trim. IV		
Deficitul sectiunii de dezvoltare	991097	r 566	150,00	0,00	150,00	0,00	0,00	0,00	0,00	0,00
<b>CHELTUIELILE SECTIUNII DE FUNCTIONARE(COD 50.10+59.10+63.10+69.10+79.10)</b>	<b>Y5010</b>	<b>r 567</b>	<b>3.418,57</b>	<b>0,00</b>	<b>839,57</b>	<b>836,00</b>	<b>934,10</b>	<b>808,90</b>	<b>115,00</b>	<b>115,00</b>
CHELTUIELI CURENTE	YY10.01	r 568	3.418,57	0,00	839,57	836,00	934,10	808,90	115,00	115,00
Titlul I Cheltuieli de personal	YY10.10	r 569	2.006,50	0,00	498,30	504,50	503,10	500,60	0,00	0,00
Titlul II Bunuri si servicii	YY10.20	r 570	1.412,07	0,00	341,27	331,50	431,00	308,30	115,00	115,00
<b>PARTEA A III-A CHELTUIELI SOCIAL-CULTURALE(cod 65.10+66.10+67.10+68.10)</b>	<b>Y63.10</b>	<b>r 641</b>	<b>3.418,57</b>	<b>0,00</b>	<b>839,57</b>	<b>836,00</b>	<b>934,10</b>	<b>808,90</b>	<b>115,00</b>	<b>115,00</b>
Cultura, recreere si religie(cod 67.10.03+67.10.05+67.10.50)	Y6710	r 696	3.418,57	0,00	839,57	836,00	934,10	808,90	115,00	115,00
<b>CHELTUIELI CURENTE</b>	<b>Y6710.01</b>	<b>r 697</b>	<b>3.418,57</b>	<b>0,00</b>	<b>839,57</b>	<b>836,00</b>	<b>934,10</b>	<b>808,90</b>	<b>115,00</b>	<b>115,00</b>
Titlul I Cheltuieli de personal	Y6710.10	r 698	2.006,50	0,00	498,30	504,50	503,10	500,60	0,00	0,00
Titlul II bunuri si servicii	Y6710.20	r 699	1.412,07	0,00	341,27	331,50	431,00	308,30	115,00	115,00
Servicii culturale(cod 67.10.03 la 67.10.03.07+67.10.03.09 la cod 67.10.03.11+67.10.03.15+67.10.03.30)	Y671003	r 713	3.418,57	0,00	839,57	836,00	934,10	808,90	115,00	115,00
Muzee	Y67100303	r 714	3.418,57	0,00	839,57	836,00	934,10	808,90	115,00	115,00
<b>VII. REZERVE, EXCEDENT / DEFICIT</b>	<b>Y9610</b>	<b>r 872</b>	<b>-243,57</b>	<b>0,00</b>	<b>-243,57</b>	<b>0,00</b>	<b>0,00</b>	<b>0,00</b>	<b>0,00</b>	<b>0,00</b>
<b>DEFICIT(COD 99.10.96+99.10.97)</b>	<b>Y9910</b>	<b>r 875</b>	<b>243,57</b>	<b>0,00</b>	<b>243,57</b>	<b>0,00</b>	<b>0,00</b>	<b>0,00</b>	<b>0,00</b>	<b>0,00</b>
Deficitul sectiunii de functionare	Y991096	r 876	243,57	0,00	243,57	0,00	0,00	0,00	0,00	0,00
<b>CHELTUIELILE SECTIUNII DE DEZVOLTARE(COD 50.10+59.10+63.10+69.10+79.10)</b>	<b>Y5010</b>	<b>r 877</b>	<b>150,00</b>	<b>0,00</b>	<b>150,00</b>	<b>0,00</b>	<b>0,00</b>	<b>0,00</b>	<b>0,00</b>	<b>0,00</b>
<b>CHELTUIELI DE CAPITAL</b>	<b>YY10.70</b>	<b>r 882</b>	<b>150,00</b>	<b>0,00</b>	<b>150,00</b>	<b>0,00</b>	<b>0,00</b>	<b>0,00</b>	<b>0,00</b>	<b>0,00</b>
Titlul XII Active nefinanciare	YY10.71	r 883	150,00	0,00	150,00	0,00	0,00	0,00	0,00	0,00
<b>PARTEA A III-A CHELTUIELI SOCIAL-CULTURALE(COD 65.10+66.10+67.10+68.10)</b>	<b>Y6310</b>	<b>r 839</b>	<b>150,00</b>	<b>0,00</b>	<b>150,00</b>	<b>0,00</b>	<b>0,00</b>	<b>0,00</b>	<b>0,00</b>	<b>0,00</b>
Cultura, recreere si religie(cod 67.10.03+67.10.05+67.10.50)	Y6710	r 888	150,00	0,00	150,00	0,00	0,00	0,00	0,00	0,00
<b>CHELTUIELI DE CAPITAL</b>	<b>Y6710.70</b>	<b>r 893</b>	<b>150,00</b>	<b>0,00</b>	<b>150,00</b>	<b>0,00</b>	<b>0,00</b>	<b>0,00</b>	<b>0,00</b>	<b>0,00</b>
Titlul XII Active nefinanciare	Y6710.71	r 894	150,00	0,00	150,00	0,00	0,00	0,00	0,00	0,00
Servicii culturale	Y671003	r 1002	150,00	0,00	150,00	0,00	0,00	0,00	0,00	0,00
Muzee	Y67100303	r 1003	150,00	0,00	150,00	0,00	0,00	0,00	0,00	0,00
<b>DEFICIT</b>	<b>Y9910</b>	<b>r 1143</b>	<b>150,00</b>	<b>0,00</b>	<b>150,00</b>	<b>0,00</b>	<b>0,00</b>	<b>0,00</b>	<b>0,00</b>	<b>0,00</b>
Deficitul sectiunii de dezvoltare	Y991097	r 1144	150,00	0,00	150,00	0,00	0,00	0,00	0,00	0,00

**BUGETUL PE TITLURI DE CHELTUIELI, ARTICOLE SI ALINIAE  
CAP 67.10.03.03 - MUZEE -MUZEUL NATIONAL AL UNIRII - 67100303  
29-Iulie-2013**

PROPUNERE: rectificare bugetara

(mii lei)

Rand	Denumirea indicatorilor	Cod indicator	PREVEDERI ANUALE		PREVEDERI TRIMESTRIALE				Influenta An	Influenta Trim in curs
			TOTAL	din care credite bugetare destinate stingerii platilor restante	Trim. I	Trim. II	Trim. III	Trim. IV		
1	<b>TOTAL CHELTUIELI (SECTIUNEA DE FUNCTIONARE+SECTIUNEA DE DEZVOLTARE)</b>		3.568,57	0,00	989,57	836,00	934,10	808,90	115,00	115,00
2	<b>SECTIUNEA DE FUNCTIONARE(01+79+84)</b>		3.418,57	0,00	839,57	836,00	934,10	808,90	115,00	115,00
3	<b>CHELTUIELI CURENTE(10+20+30+40+50+51SF+55SF+57+59)</b>	01	3.418,57	0,00	839,57	836,00	934,10	808,90	115,00	115,00
4	<b>TITLUL I CHELTUIELI DE PERSONAL(cod 10.01 la 10.03)</b>	10	2.006,50	0,00	498,30	504,50	503,10	500,60	0,00	0,00
5	Cheltuieli salariale in bani (cod 10.01.01 la 10.01.16+10.01.30)	1001	1.575,00	0,00	392,00	395,50	394,00	393,50	0,00	0,00
6	Salarii de baza	100101	1.560,00	0,00	390,00	390,00	390,00	390,00	0,00	0,00
10	Sporuri pentru conditii de munca	100105	5,00	0,00	1,50	1,50	1,00	1,00	0,00	0,00
18	Indemnizatii de delegare	100113	10,00	0,00	0,50	4,00	3,00	2,50	0,00	0,00
31	Contributii (cod 10.03.01 la 10.03.06)	1003	431,50	0,00	106,30	109,00	109,10	107,10	0,00	0,00
32	Contributii de asigurari sociale de stat	100301	326,00	0,00	81,00	82,00	82,00	81,00	0,00	0,00
33	Contributii de asigurari de somaj	100302	8,00	0,00	2,00	2,00	2,00	2,00	0,00	0,00
34	Contributii de asigurari sociale de sanatate	100303	81,50	0,00	20,50	20,50	20,50	20,00	0,00	0,00
35	Contributii de asigurari pentru accidente de munca si boli profesionale	100304	2,50	0,00	0,80	0,50	0,60	0,60	0,00	0,00
37	Contributii pt concedii si indemnizatii	100306	13,50	0,00	2,00	4,00	4,00	3,50	0,00	0,00
38	<b>TITLUL II BUNURI SI SERVICII (cod 20.01 la 20.06+20.09 la 20.16+20.18 la 20.25+20.27+20.30)</b>	20	1.412,07	0,00	341,27	331,50	431,00	308,30	115,00	115,00
39	Bunuri si servicii (cod 20.01.01 la 20.01.09+20.01.30)	2001	619,50	0,00	200,00	144,00	136,50	139,00	0,00	0,00
40	Furnituri de birou	200101	9,50	0,00	1,50	3,00	3,00	2,00	0,00	0,00
41	Materiale pentru curatenie	200102	7,00	0,00	1,00	2,00	2,00	2,00	0,00	0,00
42	Incalzit, iluminat si forta motrica	200103	180,00	0,00	110,00	40,00	10,00	20,00	0,00	0,00
43	Apa, canal si salubritate	200104	10,00	0,00	2,00	3,00	3,00	2,00	0,00	0,00
44	Carburanti si lubrefiantix	200105	15,00	0,00	0,50	10,00	4,50	0,00	0,00	0,00
45	Piese de schimb	200106	3,00	0,00	0,00	1,00	1,00	1,00	0,00	0,00
47	Posta, telecomunicatii, radio, tv, internet	200108	35,00	0,00	7,00	10,00	9,00	9,00	0,00	0,00
48	Materiale si prestari de servicii cu caracter functional	200109	130,00	0,00	18,00	38,00	37,00	37,00	0,00	0,00

Rand	Denumirea indicatorilor	Cod indicator	PREVEDERI ANUALE		PREVEDERI TRIMESTRIALE				Influenta An	Influenta Trim in curs
			TOTAL	din care credite bugetare destinate stingerii platilor restante	Trim. I	Trim. II	Trim. III	Trim. IV		
49	Alte bunuri si servicii pentru intretinere si functionare	200130	230,00	0,00	60,00	37,00	67,00	66,00	0,00	0,00
50	Reparatii curente	2002	77,00	0,00	25,00	20,00	20,00	12,00	0,00	0,00
59	Bunuri de natura obiectelor de inventar (cod 20.05.01 la 20.05.03+20.05.30)	2005	10,00	0,00	5,50	2,50	2,00	0,00	0,00	0,00
62	Alte obiecte de inventar	200530	10,00	0,00	5,50	2,50	2,00	0,00	0,00	0,00
63	Deplasari, detasari, transferari (cod 20.06.01+20.06.02)	2006	15,00	0,00	0,60	9,00	5,00	0,40	0,00	0,00
64	Deplasari interne, detasari, transferari	200601	4,00	0,00	0,60	2,00	1,00	0,40	0,00	0,00
65	Deplasari in strainatate	200602	11,00	0,00	0,00	7,00	4,00	0,00	0,00	0,00
66	Materiale de laborator	2009	30,00	0,00	4,00	12,00	10,00	4,00	0,00	0,00
68	Carti, publicatii si materiale documentare	2011	50,00	0,00	4,00	12,00	12,00	22,00	0,00	0,00
70	Pregatire profesionala	2013	15,00	0,00	1,00	5,00	5,00	4,00	0,00	0,00
71	Protectia muncii	2014	15,00	0,00	1,10	5,00	4,00	4,90	0,00	0,00
73	Studii si cercetari	2016	140,00	0,00	11,50	43,00	42,50	43,00	0,00	0,00
86	Alte cheltuieli (cod 20.30.01 la 20.30.04+20.30.06+20.30.07+20.30.09+20.30.30)	2030	440,57	0,00	88,57	79,00	194,00	79,00	115,00	115,00
94	Alte cheltuieli cu bunuri si servicii	203030	440,57	0,00	88,57	79,00	194,00	79,00	115,00	115,00
179	<b>SECTIUNEA DE DEZVOLTARE(cod 51+55+56+70+79+84)</b>		150,00	0,00	150,00	0,00	0,00	0,00	0,00	0,00
260	<b>CHELTUIELI DE CAPITAL (cod 71+72+75)</b>	70	150,00	0,00	150,00	0,00	0,00	0,00	0,00	0,00
261	<b>TITLUL XII ACTIVE NEFINANCIARE (cod 71.01 la 71.03)</b>	71	150,00	0,00	150,00	0,00	0,00	0,00	0,00	0,00
262	Active fixe (cod 71.01.01 la 71.01.03+71.01.30)	7101	150,00	0,00	150,00	0,00	0,00	0,00	0,00	0,00
264	Masini, echipamente si mijloace de transport	710102	95,00	0,00	95,00	0,00	0,00	0,00	0,00	0,00
265	Mobilier, aparatura birotica si alte active corporale	710103	49,50	0,00	49,50	0,00	0,00	0,00	0,00	0,00
266	Alte active fixe	710130	5,50	0,00	5,50	0,00	0,00	0,00	0,00	0,00



PROGRAMUL ACTIVITĂȚILOR CULTURALE PROPUSE DE CĂTRE  
MUZEUL NAȚIONAL AL UNIRII ALBA IULIA  
PE ANUL 2013

1. Program didactico-pedagogic și educațional.

Nr. Crt.	Proiect	Obiective	Data și locul desfășurării	Parteneri
1.	<i>Cu gentuța la muzeu. Grădinița față în față cu istoria</i>	Activități centrate pe joc și învățare în cadrul expozițiilor temporare și permanente ale muzeului pentru dezvoltarea cunoașterii preșcolarilor și facilitarea contactului direct, palpabil cu istoria	2013	- Grădinița cu program normal Bucerdea Vinoasă, Ighel - Grădinițele cu program prelungit Nr. 8 și Nr. 11 Alba Iulia; Nr. 3 Sebeș
2.	<i>Școala de vară</i>	Activități practice și expoziții organizate în centrul catehetic de la Limba în cadrul școlii de vară.	Iulie-august 2013	Parohia ortodoxă Limba Centrul catehetic Limba
3.	<i>Cercul micilor iconari</i>	insusirea cunostintelor de pictura pe sticla si lemn, sub indrumarea specialistilor din cadrul M.N.U., pentru elevii din clasele primare, gimnaziale si liceale, organizarea unor lectii demonstrative, realizate prin videoproiectie care vin in completarea programei scolare si care constituie o alternativa la educatia scolara, artistica si istorica si de cunoastere a contributiei orasului Alba Iulia si a jud. Alba la constituirea patrimoniului cultural national, perpetuarea mestesugului zugraviei intr-un spatiu cu veche traditie, stimularea gustului artistic si a respectului pentru valorile artei traditionale.	2013	Sc. Avram Iancu, Sc. Ion Agarbiceanu, Colegiul Tehnic Apulum, Liceul economic D. P. Martian, Parohia " Petru si Pavel
4.	<i>Bobocei și la muzeu</i>	Promovarea rolului muzeului la categorii de vârstă școlari; Identificarea poveștii din spatele unui obiect de valoare expus într-un muzeu; Participarea la activități practice de conservare-restaurare a pieselor	2013	Școala cu clasele I-VIII "Ion Agârbiceanu" Alba Iulia Școala cu clasele I-VIII "Ion Agârbiceanu" Avram Iancu

		muzeale		
5.	<i>Alba Iulia, orașul nostru de altădată</i>	Promovarea istoriei locale, reconstituirea istoriei orașului în care s-au născut și trăiesc prin activități practice și comunicare	2013	- Școala cu clasele I-VIII "Avram Iancu" Alba Iulia - Școala cu clasele I-VIII "Ion Agârbiceanu" Alba Iulia
6.	<i>„Pregătire profesională”</i>	Realizarea de practică studențească în Biblioteca Muzeului și în Laboratorului de restaurare metal, ceramică și textile, CNRCV.	Pe tot parcursul anului	Universitatea "1 Decembrie 1918" Alba Iulia Universitatea „Lucian Blaga” Sibiu
7.	<i>„Muzeul și școala. Ora de istorie la muzeu”</i>	Organizarea de lecții de istorie la Muzeu, în completarea programei școlare prin folosirea unor metode moderne, active de predare-învățare	Pe parcursul anului	
8	<i>Restauratori în devenire ateliere de lucru, cu elevi ai liceelor din Alba Iulia</i>	-promovarea activităților specifice de protejare a patrimoniului cultural bibliofil prin conservare și restaurare - educarea tinerilor și formarea unui sentiment pro patrimoniu	2013	DJCCPCN Alba Liceul de Artă Alba Iulia
9.	<i>Clubul de lectură al elevilor într-o bibliotecă documentară centenară</i>	Redescoperirea și promovarea unor valori tradiționale perene prin mijlocirea lecturii în Biblioteca Documentară a Muzeului	2013	Liceul Sportiv Alba Iulia Școala Ion Agarbiceanu

## 2. Program de promovare a culturii – arta spectacolelor.

Nr. Crt.	Activitatea	Obiective	Data și locul desfășurării	Parteneri
1	<i>Stagiunea trupei de teatru „Sklepsis”.</i>	Piese de teatru susținute la în Sala Unirii sau în proximitatea ei.	Pe parcursul anului	- Casa de cultură a studenților Alba Iulia;
2.	<i>Armonii culturale</i>	Susținerea unor recitaluri de muzică clasică, corală, folk, jazz etc. în Sala Unirii	Pe parcursul anului	Liceul de Muzică și Arte Plastice Alba Iulia - Asociația "Cultur'Art"

## 3. Program de promovare turistică a patrimoniului cultural național din județului Alba.

Nr. Crt.	Activitatea	Obiective	Data și locul desfășurării	Parteneri
1-3	- Festivalul Cetăților Dacice;-	Promovarea patrimoniului din județul Alba și a	Iunie, Cricău	Organizator CJ Alba,

Târgul de Fete de pe Muntele Găina; Târgul de turism de la Albac	MNUAI	Iulie, Avram Iancu Septembrie Albac	
--	-------	---	--

4. Program de cercetare a patrimoniului național deținut de Muzeu sau existent în județul Alba.

Nr. Crt.	Activitatea	Obiective	Data și locul desfășurării	Parteneri
1.	<i>„Civilizația romană și medieval-timpurie în județul Alba”</i>	Cercetarea arheologică a uneia din cele mai bogate zone din punct de vedere al patrimoniului arheologic: județul Alba.	Pe parcursul anului	- Universitatea „Lucian Blaga” Sibiu. - Ministerul Culturii și Cultelor - DJCCPCN Alba
2.	<i>Cercetare arheologică de teren și aere fotografice în Transilvania</i>	Identificarea și marcarea siturilor arheologice cu ajutorul unei metode moderne nedistructive de cercetare arheologică (arheologia aeriană)	Pe parcursul anului	- Universitatea Eotvos Lorand Budapesta - Universitatea Babeș-Bolyai Cluj Napoca - Institutul de Arheologie și Istoria Artei Cluj Napoca - Muzeul Județean Mureș Tg. Mureș - Muzeul Național Secuiesc Sf. Gheorghe - DJCPN Alba
3.	Proiect de cercetare etnografică	Cercetarea potențialului etnografic variat al județului Alba	Pe parcursul anului	- DJCPN Alba
4.	Cercetarea arheologică din situl neolitic de la Tărtăria	Cercetarea celui mai important sit arheologic neolitic al Transilvaniei și punerea în valoare a vestigiilor descoperite	iulie-septembrie 2013	Muzeul Național Brukenthal Universitatea „Lucian Blaga” Sibiu Universitatea „1 Decembrie 1918” Alba Iulia
5.	<i>“Bronze Age Transylvania Survey: Trascău Mountains and Mures River Connections”.</i>	Cercetări de suprafață și prospecții geofizice în siturile de epoca bronzului din zonă, stabilirea cronologiei absolute a unor situri specifice, colectarea resturilor de floră și faună preistorică, crearea unor modele de organizare socială și economică a comunităților preistorice din zonă, reconstituirea mediului preistoric din zonă prin analize polinice într-unul din lacurile naturale din zonă, crearea unei baze de date GIS pentru peisajele din epoca bronzului în județul Alba.	Iunie – septembrie 2013	- University of Michigan Museum of Anthropology

6.	<i>„Repertoriului periodicelor străine intrate în bibliotecile din România”</i>	Completarea bazei de date naționale referitoare la periodicele străine	Pe parcursul anului	Biblioteca Națională a României
7.	<i>„Catalogul cărților străine intrate în bibliotecile din România”</i>	Completarea bazei de date naționale referitoare la cărțile străine	Pe parcursul anului	Biblioteca Națională a României
8.	<i>Bibliografia completă a periodicelor vechi (1780-1946) din Biblioteca veche a muzeului albaiulian.</i>	Realizarea unui catalog al periodicelor vechi existente în Biblioteca veche a muzeului albaiulian	Pe parcursul anului	DJCPN Alba
9.	<i>Cărțile didactice de secol al XIX-lea din colecția Bibliotecii Muzeului Național al Unirii. Valențe lingvistice și educative</i>	Cercetarea și valorificarea manualelor școlare din sec XIX aflate în colecția Bibliotecii Muzeului Național al Unirii.	Pe parcursul anului	DJCPN Alba
10.	<i>A cunoaște, a iubi patrimoniul cultural al județului Alba.</i>	Cercetarea etnografică și valorificarea turistică a expozițiilor etnografice ale județului Alba	Pe parcursul anului	- Colecțiile etnografice din județ
11.	<i>Pictura românească în județul Alba până la mijlocul secolului al XIX lea.</i>	Studierea zugravilor și a produselor artistice ale acestora, care au activat și au pictat în județul Alba subiecte religioase (icoane, interioare de biserici, cruci, prapori etc.)	Pe parcursul anului	- DJPCN Alba - Arhiepiscopia ortodoxă de Alba Iulia
12.	<i>Monumente de cult din patrimonial cultural al județului Alba.</i>	Studierea monumentelor de cult pe zone (Sebeș, Alba Iulia, Aiud, Blaj etc) în urma cărora se poate redacta volume zonale referitor la acestea.	2013	- DRPI din cadrul CJ Alba - DJPCN Alba - Arhiepiscopia ortodoxă de Alba Iulia
13.	<i>Proiectul internațional “Centre de putere în sud-estul Europei: Asezarea fortificată de la Teleac “</i>	Cercetarea interdisciplinară a sitului de la Teleac și propunerea unor modele sociale valabile pentru civilizația epocii fierului din Transilvania	2013	Institutul Arheologic German –Eurasien Abteilung Berlin Universitatea din Mainz (Germania)
14.	<i>Conștiință și acțiune la românii din Transilvania în secolele XIX-XX.</i>	Studierea factorilor și a faptelor care au dus la formarea României moderne	2013	- DJPCN Alba
15.	<i>Colecții și colecționari</i>	Identificarea și studiul colecțiilor particulare existente în județul Alba sau din țară, în conexiune cu istoria județului Alba	2013	- DJPCN Alba - colecționari particulari

16.	<i>Cofinanțare proiecte culturale</i>	Asigurarea cofinanțării proiectelor culturale care vor fi depuse în anul 2013 la diferite ministere de profil	2013	
-----	---------------------------------------	---	------	--

#### 5. Program de cercetare sociologică.

Nr. Crt.	Activitatea	Obiective	Data și locul desfășurării	Parteneri
1	<i>Profilul vizitatorilor – Percepții, opinii, particularități, ale vizitatorilor veniți la Muzeul Național al Unirii Alba Iulia</i>	Se urmărește creionarea profilului vizitatorului, modificări ale percepției sale asupra muzeului, orașului și a județului și identificarea oportunităților de valorificare și de îmbunătățire a activității muzeului.	Pe tot parcursul anului	
2.	<i>Percepții opinii și sugestii ale vizitatorilor – o mini cercetare sociologică</i>	Realizarea unei cercetări sociologice cu aplicație asupra unor expoziții temporare	Pe parcursul anului	

#### 6. Program de valorificare a patrimoniului cultural național (expoziții).

Nr. Crt.	Activitatea	Obiective	Data și locul desfășurării	Parteneri
1.	Expoziții dedicate Zilei Naționale a României	Expoziții realizate în cinstea zilei naționale a României	2013	- Instituția Prefectului Județul Alba - Primăria și Consiliul Local Alba Iulia - DJCPN Alba
2.	Exponatul lunii	Aducerea în atenția publicului a câte unui exponat din patrimoniul Muzeului Național al Unirii Alba Iulia	în fiecare lună	DJCPN Alba
3.	<i>Personalități ale secolului XX: Dănilă Papp</i>	Evocarea printr-o expoziție a personalității și activității lui Dănilă Papp	februarie 2013	DJCPN Alba Arhivele Naționale Serviciul Județean Alba
4.	Aspecte ale medicinei în județul Alba de-a lungul timpului	Promovarea patrimoniului MNUAI și aducerea la cunoștința publicului a unor aspecte mai puțin cunoscute ale medicinei de-a lungul istoriei	martie – aprilie 2013	DSP Alba Muzeul de Istorie Aiud Muzeul Municipal Sebeș
5.	<i>Fecioarele înlăcrimate ale Transilvaniei</i>	Promovarea activității MNUAI Atragerea interesului publicului asupra fenomenului reprezentat de lăcrimarea icoanelor și asupra	mai-septembrie 2013	Complexul Muzeal Bistrița-Năsăud Arhiepiscopia Ortodoxă a Clujului

		patrimoniului rezultat în urma acestui fenomen miraculos		
6.	"Re-Găsiri. Revoluția pașoptistă din Transilvania în imagini și documente"	Prezentarea în fața publicului albaiulian, și nu numai, a unei părți dintr-o generoasă colecție a muzeului albaiulian în scopul înțelegerii de către vizitatori, prin imagine și document, a conceptelor de conștiință națională, comunitară, a principiilor care au stat la baza constituirii României moderne.	mai 2013	DJCPN Alba Primăria Municipiului Alba Iulia
7.	<i>Războinici și suite militare în Transilvania secolelor VII-IX</i>	Expoziția încearcă să reconstituie statutul războinicului la popoarele migratoare din Europa Evului Mediu timpuriu pe baza descoperirilor arheologice din Transilvania.	Mai-august 2013	Academia Română Muzeul Național de Istorie a României Muzeul Național de Istorie al Transilvaniei Muzeul Național Brukenthal Muzeul Județean Mureș
8.	<i>Din patrimoniul muzeal albaiulian: Tipărituri românești și străine (Sec. XVI-XXI)</i>	Culturalizarea publicului larg și sensibilizarea specialiștilor în legătură cu valorile bibliofile aflate în patrimoniul Muzeului Unirii din Alba Iulia.	iunie 2013	DJCPN Alba Primăria Municipiului Alba Iulia
9.	<i>Granițele necunoscute ale Romei – Celți, Daci și Sarmaci în nordul Bazinului Carpatic</i>	Inițierea unei expoziții de arheologie care relevă aspecte mai puțin cunoscute ale civilizațiilor vecine Imperiului Roman	Iunie- iulie 2013	Muzeul județean Satu Mare Muzeul județean Zalău Muzeul Național de Istorie a Transilvaniei Cluj Napoca Muzeul de Istorie Aiud Muzeul județean Baia Mare Muzeul Carei Institutul de Arheologie și Istoria Artei Cluj Napoca
10.	<i>Cercetări arheologice în castrul Legiunii a XIII a Gemina de la Apulum</i>	Expunerea către public a rezultatelor cercetării arheologice din castrul roman prilejuite de reabilitarea căilor de acces în cetatea din Alba Iulia din anul 2011.	Mai – iunie 2013	Primăria Municipiului Alba Iulia Group Corint DJCPN Alba
11.	Arta fotografiei la începutul secolului XX. Stereografia	Familiarizarea publicului cu o descoperire care ține de istoria științei, mai precis de istoria fotografiei și a promovării prin imagine	aprilie 2013	DJCPN Alba Primăria Municipiului Alba Iulia Colecționari din județele Alba, Sibiu și Brașov Casa Muresenilor Brasov
12.	Necropola de epoca bronzului	Expunerea către public a artefactelor descoperite în	octombrie	DJCPN Alba

	de la Sebeș "Între Răstoace"	cel mai mare cimitir aparținând culturii Wietenberg din România apărut ca urmare a construcției autostrăzii Orăștie - Sibiu	2013	
13.	<i>Secvențe plastice albaiuliene: Reprezentări istorice. Pictură. Sculptură. Medalistică.</i>	Manifestare inedită, care va pune în valoare și va populariza în premieră, reprezentările plastice cu tematică istorică din perimetrul municipiului Alba Iulia, cu scopul educării și sensibilizării artistice a publicului receptor (elevi, studenți, public matur iubitor de cultură și artă).	noiembrie-decembrie 2013	DJCPN Alba Prefectura Alba Primăria Municipiului Alba Iulia
14.	<i>Veșminte preoțești din secolul al XIX-lea și începutul secolului XX</i>	Expunerea către publicul larg a unor aspecte de ritual bisericesc din secolul al XIX – lea și începutul celui următor	Decembrie 2013	DJCPN Alba Arhivele Naționale Serviciul Județean Alba
15.	<i>Evoluția armamentului din preistorie până în zilele noastre</i>	Itinerarea unei expoziții temporare din raionul Ialoveni (Rep. Moldova) la Alba Iulia	Februarie 2013	Raionul Ialoveni Muzeul Vămii din Rep. Moldova

**7. Program de promovare a artei contemporane (pictură, sculptură etc) și a artei fotografice.**

Nr. Crt.	Activitatea	Obiective	Data și locul desfășurării	Parteneri
1.	Expoziții de artă cu ocazia organizării taberei internaționale „InterArt”	Expunerea către publicul larg a lucrărilor unor pictori contemporani străini mai puțin cunoscuți în România O pledoarie pentru înființarea unui muzeu de artă	August 2013	Fundația InterArt DJCPN Alba
2.	Expoziție internațională de pictură personală Kingsley Nwabia (Nigeria)	Expunerea către publicul larg a lucrărilor unui pictor contemporan din Nigeria mai puțin cunoscut în România O pledoarie pentru înființarea unui muzeu de artă	mai 2013	Fundația InterArt DJCPN Alba Biblioteca Județeană "Lucian Blaga" Alba Iulia
3.	<i>Salonul pictorilor UAP București</i>	Schimb intercultural între pictorii din Alba și cei ai UAP din București O pledoarie pentru înființarea unui muzeu de artă	iunie 2013	UAP Alba
4.	<i>Expoziție internațională de pictură personală Cozmolici Victoria (Rep. Moldova)</i>	Expunerea către publicul larg a lucrărilor unui pictor contemporan din Rep Moldova mai puțin cunoscut în România	mai 2013	Fundația InterArt DJCPN Alba Biblioteca Județeană "Lucian Blaga" Alba Iulia

		O pledoarie pentru înființarea unui muzeu de artă		
5.	<i>Retrospectiva Doîna Lie</i>	Expunerea către publicul larg a lucrărilor unui sculptor contemporan.	Iunie 2013	

**8. Program de valorificare a patrimoniului cultural național (simpozioane, seri muzeale, conferințe, expuneri).**

Nr. Crt.	Activitatea	Obiective	Data și locul desfășurării	Parteneri
1.	<i>Unitate, continuitate și independență în istoria poporului român. 95 de ani de la Marea Unire (1918-2013)</i>	Prezentarea celor mai noi informații în domeniul cercetării istoriei naționale	Noiembrie 2013	Prefectura Alba, Primăria Alba Iulia, DJCPN Alba
2	Conferința națională: <i>In memoriam Ion Gavrilă Ogoranu</i>	Realizare unei simpozion național dedicat atât memoriei luptătorului anticomunist Ion Gavrilă Ogoranu, dar și unor teme istorice legate de comunismul românesc	Mai 2013	DJCPN Alba
3.	Simpozionul Internațional <i>Dying and Death in 18th-21st Centuries Europe: Refiguring Death in Europe</i>	Dezbatere internațională asupra muririi și morții sub diferite aspecte: istoric, sociologic, religios, medical etc.	Septembrie 2013	-Universitatea "1 Decembrie 1918" Alba Iulia -Radboud Univerisy Nijmegen, -Ariodante Fabretti Foundation
4.	The 13th International Colloquium on Roman Provincial Art. Bucharest – Alba Iulia – Constanța	Punerea în circulație a celor mai noi studii asupra artei provinciale romane	28.05 -- 02.06.2013	- Institutul de Arheologie "Vasile Pârvan" București - Muzeul de Istorie Națională și Arheologie Constanța - Muzeul Național de Istorie a României București
5.	Conferința internațională <i>Alcohol Consumption – Historical and Social Issues</i>	Dezbatere internațională asupra consumului de alcool sub diferite aspecte: istoric, sociologic, religios, medical etc	Octombrie 2013	Universitatea "1 Decembrie 1918" Alba Iulia
6.	Simpozion național: <i>Războinici și suite militare în Transilvania secolelor VII-LX</i>	Dezbatere asupra statutului războinicului la popoarele migratoare din Europa Evului Mediu timpuriu pe baza descoperirilor arheologice din Transilvania.	mai 2013	Academia Română



**9. Program de valorificare a patrimoniului cultural național (cărți și volume publicate)**

Nr. Crt.	Activitatea	Obiective	Data și locul desfășurării	Parteneri
1.	APULUM	Valorificarea cercetării științifice	noiembrie	
2.	Judetul Alba. Istorie, cultură, civilizație	Monografia judetului Alba din preistorie și protoistorie până în prezent	Decembrie	Consiliul județean Alba

**10. Program de popularizare a cărții (lansări de carte):**

Nr. Crt.	Activitatea	Obiective	Data și locul desfășurării	Parteneri
1.	Lansări de carte	Facilitarea interacțiunii dintre cititori și autori de volume	Pe parcursul anului	Biblioteca județeană "Lucian Blaga" Alba Iulia DJCPN Alba

**11. Program de conservare-restaurarea patrimoniului cultural național mobil.**

Nr. Crt.	Activitatea	Obiective	Data și locul desfășurării	Parteneri
1-2.	Proiect de restaurare conservare a cărții vechi Proiect de restaurare conservare a ceramicii, textilelor și metalelor	conservarea – restaurarea patrimoniului cultural național mobil aflat în administrare, dar și cel aflat la alți deținători: muzee, persoane fizice, culte religioase, pe baza unor contracte de prestări servicii, care vor completa bugetul instituției cu sume importante	Pe parcursul anului	

**12. Program de evidență și clasare a patrimoniului cultural național mobil.**

Nr. Crt.	Activitatea	Obiective	Data și locul desfășurării	Parteneri
1.	Clasare bunurilor culturale	Pe baza unui studiu aprofundat al artefactelor existente în Muzeu se vor întocmi documentații complexe și complete pe baza cărora bunurile vor fi clasate în categoria juridică Tezaur sau Fond sporind astfel baza de bunuri culturale clasate în	Pe parcursul anului	

		special în Tezaur în vederea organizării în viitor a unei camere de tezaur vizitabilă, care se vor bucura de o protecție juridică mai mare.		
2.	Evidența bunurilor culturale	Înregistrarea în registrele de inventar, în urma studierii și restaurării a artefactelor intrate în muzeu pe diferite căi	Pe parcursul anului	

**13. Program de promovare a imaginii muzeului și a patrimoniului său prin alte manifestări culturale:**

Nr. Crt.	Activitatea	Obiective	Data și locul desfășurării	Parteneri
1.	Noaptea Muzeelor. Noaptea în care istoria prinde viață	Promovarea intensivă a patrimoniului cultural istoric al muzeului, dar și al orașului și județului. Atragerea de voluntari	mai 2013	Asociația Prietenii Muzeului Primăria Municipiului Alba Iulia Societăți media
2.	Gala <i>Prietenii Muzeului National al Unirii Alba Iulia</i>	Consolidarea relațiilor de colaborare cu partenerii muzeului	decembrie 2013	Asociația Prietenii Muzeului Unirii

## BUGETUL CENTRALIZAT AL INSTITUTIILOR PUBLICE SI ACTIVITATILOR FINANTATE INTEGRAL SAU PARTIAL DIN VENITURI PROPRII SI SUBVENTII

29-Iulie-2013

PROPUNERE: rectificare bugetara

(mii lei)

Denumirea indicatorilor	Cod indicator	Rand	PREVEDERI ANUALE		PREVEDERI TRIMESTRIALE				Influenta An	Influenta Trim in curs
			TOTAL	din care credite bugetare destinate stingerii platilor restante	Trim. I	Trim. II	Trim. III	Trim. IV		
<b>TOTAL VENITURI</b>	000110	r 1	1.350,00	0,00	297,00	187,00	270,00	596,00	-670,00	-370,00
<b>I. VENITURI CURENTE</b>		r 2	100,00	0,00	16,00	14,00	2,00	68,00	0,00	0,00
<b>C. VENITURI NEFISCALE</b>	0012	r 8	100,00	0,00	16,00	14,00	2,00	68,00	0,00	0,00
<b>C2. VANZARI DE BUNURI SI SERVICII(33.10+34.10+35.10+36.10+37.10)</b>	0014	r 19	100,00	0,00	16,00	14,00	2,00	68,00	0,00	0,00
Venituri din prestari de servicii si alte activitati(cod 33.10.05+33.10.08+33.10.13+33.10.14+33.10.16+33.10.17+33.10.19+33.10.	3310	r 20	100,00	0,00	16,00	14,00	2,00	68,00	0,00	0,00
Alte venituri din prestari de servicii si alte activitati	331050	r 34	100,00	0,00	16,00	14,00	2,00	68,00	0,00	0,00
<b>IV. SUBVENTII(cod 0018)</b>	0017	r 53	1.250,00	0,00	281,00	173,00	268,00	528,00	-670,00	-370,00
<b>SUBVENTII DE LA ALTE NIVELE ALE ADMINISTRATIEI PUBLICE(42.10+43.10)</b>	0018	r 54	1.250,00	0,00	281,00	173,00	268,00	528,00	-670,00	-370,00
Subventii de la alte administratii( cod 43.10.09+43.10.10+43.10.14+43.10.15+43.10.16+43.10.17)	4310	r 60	1.250,00	0,00	281,00	173,00	268,00	528,00	-670,00	-370,00
Subventii pentru institutii publice	431009	r 61	1.120,00	0,00	281,00	131,00	180,00	528,00	0,00	0,00
Subventii ptr institutii publice destinate sectiunii de dezvoltare	431019	r 73	130,00	0,00	0,00	42,00	88,00	0,00	-670,00	-370,00
<b>VENITURILE SECTIUNII DE FUNCTIONARE (00.02+00.17)</b>	Y000110	r 89	1.220,00	0,00	297,00	145,00	182,00	596,00	0,00	0,00
<b>I. VENITURI CURENTE (cod 00.03+00.12)</b>	Y0010	r 90	100,00	0,00	16,00	14,00	2,00	68,00	0,00	0,00
<b>C.VENITURI NEFISCALE(0013+0014)</b>	Y0012	r 96	100,00	0,00	16,00	14,00	2,00	68,00	0,00	0,00
<b>C2. VANZARI DE BUNURI SI SERVICII(33.10+34.10+35.10+36.10+37.10)</b>	Y0014	r 107	100,00	0,00	16,00	14,00	2,00	68,00	0,00	0,00
Venituri din prestari de servicii si alte activitati(cod 33.10.05 la 33.10.50)	Y3310	r 108	100,00	0,00	16,00	14,00	2,00	68,00	0,00	0,00
Alte venituri din prestari de servicii si alte activitati	Y331050	r 122	100,00	0,00	16,00	14,00	2,00	68,00	0,00	0,00
<b>IV. SUBVENTII (cod 00.18)</b>	Y0017	r 133	1.120,00	0,00	281,00	131,00	180,00	528,00	0,00	0,00
<b>SUBVENTII DE LA ALTE NIVELE ALE ADMINISTRATIEI PUBLICE(cod 43.10)</b>	Y0018	r 134	1.120,00	0,00	281,00	131,00	180,00	528,00	0,00	0,00
Subventii de la alte administratii	Y4310	r 139	1.120,00	0,00	281,00	131,00	180,00	528,00	0,00	0,00
Subventii pentru institutii publice	Y431009	r 140	1.120,00	0,00	281,00	131,00	180,00	528,00	0,00	0,00
<b>VENITURILE SECTIUNII DE DEZVOLTARE</b>	Y000110	r 143	130,00	0,00	0,00	42,00	88,00	0,00	-670,00	-370,00

Denumirea indicatorilor	Cod indicator	Rand	PREVEDERI ANUALE		PREVEDERI TRIMESTRIALE				Influenta An	Influenta Trim in curs
			TOTAL	din care credite bugetare destinate stingerii platilor restante	Trim. I	Trim. II	Trim. III	Trim. IV		
IV SUBVENTII (cod 00.18)	Y0017	r 155	130,00	0,00	0,00	42,00	88,00	0,00	-670,00	-370,00
Subventii de la alte nivele ale administratiei publice (cod 42.10+43.10)	Y0018	r 156	130,00	0,00	0,00	42,00	88,00	0,00	-670,00	-370,00
Subventii de la alte administratii (cod 43.10.14+43.10.16+43.10.17)	Y4310	r 159	130,00	0,00	0,00	42,00	88,00	0,00	-670,00	-370,00
Subventii ptr institutii publice destinate sectiunii de dezvoltare	Y431019	r 169	130,00	0,00	0,00	42,00	88,00	0,00	-670,00	-370,00
<b>TOTAL CHELTUIELI (cod 50.10+59.10+63.10+69.10+79.10)</b>	<b>5010</b>	<b>r 185</b>	<b>1.350,00</b>	<b>0,00</b>	<b>297,00</b>	<b>187,00</b>	<b>270,00</b>	<b>596,00</b>	<b>-670,00</b>	<b>-370,00</b>
CHELTUIELI CURENTE	10.01	r 186	1.220,00	0,00	297,00	145,00	182,00	596,00	0,00	0,00
TITLUL I CHELTUIELI DE PERSONAL	10.10	r 187	490,00	0,00	163,00	93,00	124,00	110,00	0,00	0,00
TITLUL II BUNURI SI SERVICII	10.20	r 188	730,00	0,00	134,00	52,00	58,00	486,00	0,00	0,00
CHELTUIELI DE CAPITAL	10.70	r 197	130,00	0,00	0,00	42,00	88,00	0,00	-670,00	-370,00
TITLUL IX ACTIVE NEFINANCIARE	10.71	r 198	130,00	0,00	0,00	42,00	88,00	0,00	-670,00	-370,00
<b>PARTEA A III-A CHELTUIELI SOCIAL-CULTURALE(cod 65.10+66.10+67.10+68.10)</b>	<b>6310</b>	<b>r 279</b>	<b>1.350,00</b>	<b>0,00</b>	<b>297,00</b>	<b>187,00</b>	<b>270,00</b>	<b>596,00</b>	<b>-670,00</b>	<b>-370,00</b>
Cultura, recreere si religie	6710	r 344	1.350,00	0,00	297,00	187,00	270,00	596,00	-670,00	-370,00
CHELTUIELI CURENTE	6710.01	r 345	1.220,00	0,00	297,00	145,00	182,00	596,00	0,00	0,00
TITLUL I CHELTUIELI DE PERSONAL	6710.10	r 346	490,00	0,00	163,00	93,00	124,00	110,00	0,00	0,00
TITLUL II BUNURI SI SERVICII	6710.20	r 347	730,00	0,00	134,00	52,00	58,00	486,00	0,00	0,00
CHELTUIELI DE CAPITAL	6710.70	r 356	130,00	0,00	0,00	42,00	88,00	0,00	-670,00	-370,00
TITLUL XII ACTIVE NEFINANCIARE	6710.71	r 357	130,00	0,00	0,00	42,00	88,00	0,00	-670,00	-370,00
Servicii culturale	671003	r 366	1.350,00	0,00	297,00	187,00	270,00	596,00	-670,00	-370,00
Institutii publice de spectacole si concerte	67100304	r 368	1.350,00	0,00	297,00	187,00	270,00	596,00	-670,00	-370,00
<b>CHELTUIELILE SECTIUNII DE FUNCTIONARE(COD 50.10+59.10+63.10+69.10+79.10)</b>	<b>Y5010</b>	<b>r 567</b>	<b>1.220,00</b>	<b>0,00</b>	<b>297,00</b>	<b>145,00</b>	<b>182,00</b>	<b>596,00</b>	<b>0,00</b>	<b>0,00</b>
CHELTUIELI CURENTE	YY10.01	r 568	1.220,00	0,00	297,00	145,00	182,00	596,00	0,00	0,00
Titlul I Cheltuieli de personal	YY10.10	r 569	490,00	0,00	163,00	93,00	124,00	110,00	0,00	0,00
Titlul II Bunuri si servicii	YY10.20	r 570	730,00	0,00	134,00	52,00	58,00	486,00	0,00	0,00
<b>PARTEA A III-A CHELTUIELI SOCIAL-CULTURALE(cod 65.10+66.10+67.10+68.10)</b>	<b>Y63.10</b>	<b>r 641</b>	<b>1.220,00</b>	<b>0,00</b>	<b>297,00</b>	<b>145,00</b>	<b>182,00</b>	<b>596,00</b>	<b>0,00</b>	<b>0,00</b>
Cultura, recreere si religie(cod 67.10.03+67.10.05+67.10.50)	Y6710	r 696	1.220,00	0,00	297,00	145,00	182,00	596,00	0,00	0,00
CHELTUIELI CURENTE	Y6710.01	r 697	1.220,00	0,00	297,00	145,00	182,00	596,00	0,00	0,00
Titlul I Cheltuieli de personal	Y6710.10	r 698	490,00	0,00	163,00	93,00	124,00	110,00	0,00	0,00
Titlul II bunuri si servicii	Y6710.20	r 699	730,00	0,00	134,00	52,00	58,00	486,00	0,00	0,00
Servicii culturale(cod 67.10.03 la 67.10.03.07+67.10.03.09 la cod 67.10.03.11+67.10.03.15+67.10.03.30)	Y671003	r 713	1.220,00	0,00	297,00	145,00	182,00	596,00	0,00	0,00

Denumirea indicatorilor	Cod indicator	Rand	PREVEDERI ANUALE		PREVEDERI TRIMESTRIALE				Influenta An	Influenta Trim in curs
			TOTAL	din care credite bugetare destinate stingerii platilor restante	Trim. I	Trim. II	Trim. III	Trim. IV		
Instituti publice de spectacole si concerte	Y67100304	r 715	1.220,00	0,00	297,00	145,00	182,00	596,00	0,00	0,00
CHELTUIELILE SECTIUNII DE DEZVOLTARE(COD 50.10+59.10+63.10+69.10+79.10)	Y5010	r 877	130,00	0,00	0,00	42,00	88,00	0,00	-670,00	-370,00
CHELTUIELI DE CAPITAL	YY10.70	r 882	130,00	0,00	0,00	42,00	88,00	0,00	-670,00	-370,00
Titlul XII Active nefinanciare	YY10.71	r 883	130,00	0,00	0,00	42,00	88,00	0,00	-670,00	-370,00
PARTEA A III-A CHELTUIELI SOCIAL-CULTURALE(COD 65.10+66.10+67.10+68.10)	Y6310	r 939	130,00	0,00	0,00	42,00	88,00	0,00	-670,00	-370,00
Cultura, recreere si religie(cod 67.10.03+67.10.05+67.10.50)	Y6710	r 988	130,00	0,00	0,00	42,00	88,00	0,00	-670,00	-370,00
CHELTUIELI DE CAPITAL	Y6710.70	r 993	130,00	0,00	0,00	42,00	88,00	0,00	-670,00	-370,00
Titlul XII Active nefinanciare	Y6710.71	r 994	130,00	0,00	0,00	42,00	88,00	0,00	-670,00	-370,00
Servicii culturale	Y671003	r 1002	130,00	0,00	0,00	42,00	88,00	0,00	-670,00	-370,00
Instituti publice de spectacole si concerte	Y67100304	r 1004	130,00	0,00	0,00	42,00	88,00	0,00	-670,00	-370,00

**BUGETUL PE TITLURI DE CHELTUIELI, ARTICOLE SI ALINIATE**  
**CAP 67.10.03.04 - AUTOFINANT. TEATRU DE PAPUSI PRICHINDEL - 67100304**  
**29-Iulie-2013**

PROPUNERE: rectificare bugetara

(mii lei)

Rand	Denumirea Indicatorilor	Cod indicator	PREVEDERI ANUALE		PREVEDERI TRIMESTRIALE				Influenta An	Influenta Trim In curs
			TOTAL	din care credite bugetare destinate stingerii platilor restante	Trim. I	Trim. II	Trim. III	Trim. IV		
1	<b>TOTAL CHELTUIELI (SECTIUNEA DE FUNCTIONARE+SECTIUNEA DE DEZVOLTARE)</b>		1.350,00	0,00	297,00	187,00	270,00	596,00	-670,00	-370,00
2	<b>SECTIUNEA DE FUNCTIONARE(01+79+84)</b>		1.220,00	0,00	297,00	145,00	182,00	596,00	0,00	0,00
3	<b>CHELTUIELI CURENTE(10+20+30+40+50+51SF+55SF+57+59)</b>	01	1.220,00	0,00	297,00	145,00	182,00	596,00	0,00	0,00
4	<b>TITLUL I CHELTUIELI DE PERSONAL(cod 10.01 la 10.03)</b>	10	490,00	0,00	163,00	93,00	124,00	110,00	0,00	0,00
5	Cheltuieli salariale in bani (cod 10.01.01 la 10.01.16+10.01.30)	1001	390,00	0,00	139,00	65,00	98,00	88,00	0,00	0,00
6	Salarii de baza	100101	331,00	0,00	110,00	57,00	86,00	78,00	0,00	0,00
11	Alte sporuri	100106	26,00	0,00	7,00	7,00	7,00	5,00	0,00	0,00
18	Indemnizatii de delegare	100113	33,00	0,00	22,00	1,00	5,00	5,00	0,00	0,00
31	Contributii (cod 10.03.01 la 10.03.06)	1003	100,00	0,00	24,00	28,00	26,00	22,00	0,00	0,00
32	Contributii de asigurari sociale de stat	100301	75,00	0,00	18,00	20,00	20,00	17,00	0,00	0,00
33	Contributii de asigurari de somaj	100302	2,00	0,00	0,50	1,50	0,00	0,00	0,00	0,00
34	Contributii de asigurari sociale de sanatate	100303	19,00	0,00	4,50	5,00	5,00	4,50	0,00	0,00
35	Contributii de asigurari pentru accidente de munca si boli profesionale	100304	1,00	0,00	0,50	0,50	0,00	0,00	0,00	0,00
37	Contributii pt concedii si indemnizatii	100306	3,00	0,00	0,50	1,00	1,00	0,50	0,00	0,00
38	<b>TITLUL II BUNURI SI SERVICII (cod 20.01 la 20.06+20.09 la 20.16+20.18 la 20.25+20.27+20.30)</b>	20	730,00	0,00	134,00	52,00	58,00	486,00	0,00	0,00
39	Bunuri si servicii (cod 20.01.01 la 20.01.09+20.01.30)	2001	125,00	0,00	33,00	31,00	29,00	32,00	0,00	0,00
40	Furnituri de birou	200101	5,00	0,00	0,50	1,50	1,50	1,50	0,00	0,00
41	Materiale pentru curatenie	200102	2,00	0,00	0,00	1,00	0,00	1,00	0,00	0,00
42	Incalzit, iluminat si forta motrica	200103	35,00	0,00	10,00	15,00	10,00	0,00	0,00	0,00
43	Apa, canal si salubritate	200104	2,00	0,00	0,50	0,50	0,50	0,50	0,00	0,00
45	Piese de schimb	200106	1,00	0,00	0,00	1,00	0,00	0,00	0,00	0,00
46	Transport	200107	35,00	0,00	12,00	3,00	4,00	16,00	0,00	0,00
47	Posta, telecomunicatii, radio, tv, internet	200108	15,00	0,00	3,50	3,50	3,50	4,50	0,00	0,00
48	Materiale si prestari de servicii cu caracter functional	200109	30,00	0,00	6,50	5,50	9,50	8,50	0,00	0,00

Rand	Denumirea indicatorilor	Cod indicator	PREVEDERI ANUALE		PREVEDERI TRIMESTRIALE				Influenta An	Influenta Trim in curs
			TOTAL	din care credite bugetare destinate stingerii platilor restante	Trim. I	Trim. II	Trim. III	Trim. IV		
59	Bunuri de natura obiectelor de inventar (cod 20.05.01 la 20.05.03+20.05.30)	2005	5,00	0,00	0,00	4,00	1,00	0,00	0,00	0,00
60	Uniforme si echipament	200501	2,00	0,00	0,00	2,00	0,00	0,00	0,00	0,00
62	Alte obiecte de inventar	200530	3,00	0,00	0,00	2,00	1,00	0,00	0,00	0,00
63	Deplasari, detasari, transferari (cod 20.06.01+20.06.02)	2006	20,00	0,00	2,00	7,00	5,00	6,00	0,00	0,00
64	Deplasari interne, detasari, transferari	200601	10,00	0,00	2,00	2,00	3,00	3,00	0,00	0,00
65	Deplasari in strainatate	200602	10,00	0,00	0,00	5,00	2,00	3,00	0,00	0,00
86	Alte cheltuieli (cod 20.30.01 la 20.30.04+20.30.06+20.30.07+20.30.09+20.30.30)	2030	580,00	0,00	99,00	10,00	23,00	448,00	0,00	0,00
88	Protocol si reprezentare	203002	5,00	0,00	0,50	0,50	1,00	3,00	0,00	0,00
94	Alte cheltuieli cu bunuri si servicii	203030	575,00	0,00	98,50	9,50	22,00	445,00	0,00	0,00
179	<b>SECTIUNEA DE DEZVOLTARE(cod 51+55+56+70+79+84)</b>		130,00	0,00	0,00	42,00	88,00	0,00	-670,00	-370,00
260	<b>CHELTUIELI DE CAPITAL (cod 71+72+75)</b>	70	130,00	0,00	0,00	42,00	88,00	0,00	-670,00	-370,00
261	<b>TITLUL XII ACTIVE NEFINANCIARE (cod 71.01 la 71.03)</b>	71	130,00	0,00	0,00	42,00	88,00	0,00	-670,00	-370,00
262	Active fixe (cod 71.01.01 la 71.01.03+71.01.30)	7101	130,00	0,00	0,00	42,00	88,00	0,00	-670,00	-370,00
263	Constructii	710101	130,00	0,00	0,00	42,00	88,00	0,00	-670,00	-370,00





**LISTA**

poziției "Alte cheltuieli de investiții", defalcată pe categorii de bunuri  
repartizate pentru Teatrul de Păpuși "Prichindel"Alba Iulia, pe anul 2013

anexa nr.1 b

mii lei

Nr.crt.	Nominalizarea achizițiilor de bunuri și a altor cheltuieli de investiții	U.M.	Cantitatea	Valoarea
		T o t a l, din care:		
				42,00
IV.	Cheltuieli de proiectare pentru elaborarea studiilor de fezabilitate și fezabilitate aferente obiectivului, total, din care:			42,00
1.	Documentație de aprobare a lucrărilor de intervenție asupra clădirii pentru reabilitarea și extinderea Teatrului de Păpuși "Prichindel"Alba Iulia, jud. Alba			42,00

## BUGETUL CENTRALIZAT AL INSTITUTIILOR PUBLICE SI ACTIVITATILOR FINANTATE INTEGRAL SAU PARTIAL DIN VENITURI PROPRII SI SUBVENTII

29-Iulie-2013

PROPUNERE: rectificare bugetara

(mii lei)

Denumirea indicatorilor	Cod indicator	Rand	PREVEDERI ANUALE		PREVEDERI TRIMESTRIALE				Influenta An	Influenta Trim in curs
			TOTAL	din care credite bugetare destinate stingerii platilor restante	Trim. I	Trim. II	Trim. III	Trim. IV		
<b>TOTAL VENITURI</b>	<b>000110</b>	<b>r 1</b>	<b>2.379,00</b>	<b>0,00</b>	<b>523,00</b>	<b>595,50</b>	<b>825,50</b>	<b>435,00</b>	<b>517,00</b>	<b>457,00</b>
<b>I. VENITURI CURENTE</b>		<b>r 2</b>	<b>117,00</b>	<b>0,00</b>	<b>20,00</b>	<b>40,00</b>	<b>17,00</b>	<b>40,00</b>	<b>17,00</b>	<b>17,00</b>
<b>C. VENITURI NEFISCALE</b>	<b>0012</b>	<b>r 8</b>	<b>117,00</b>	<b>0,00</b>	<b>20,00</b>	<b>40,00</b>	<b>17,00</b>	<b>40,00</b>	<b>17,00</b>	<b>17,00</b>
<b>C2. VANZARI DE BUNURI SI SERVICII(33.10+34.10+35.10+36.10+37.10)</b>	<b>0014</b>	<b>r 19</b>	<b>117,00</b>	<b>0,00</b>	<b>20,00</b>	<b>40,00</b>	<b>17,00</b>	<b>40,00</b>	<b>17,00</b>	<b>17,00</b>
Venituri din prestari de servicii si alte activitati(cod 33.10.05+33.10.08+33.10.13+33.10.14+33.10.16+33.10.17+33.10.19+33.10.	3310	r 20	117,00	0,00	20,00	40,00	17,00	40,00	17,00	17,00
Alte venituri din prestari de servicii si alte activitati	331050	r 34	117,00	0,00	20,00	40,00	17,00	40,00	17,00	17,00
<b>IV. SUBVENTII(cod 0018)</b>	<b>0017</b>	<b>r 53</b>	<b>2.262,00</b>	<b>0,00</b>	<b>503,00</b>	<b>555,50</b>	<b>808,50</b>	<b>395,00</b>	<b>500,00</b>	<b>440,00</b>
<b>SUBVENTII DE LA ALTE NIVELE ALE ADMINISTRATIEI PUBLICE(42.10+43.10)</b>	<b>0018</b>	<b>r 54</b>	<b>2.262,00</b>	<b>0,00</b>	<b>503,00</b>	<b>555,50</b>	<b>808,50</b>	<b>395,00</b>	<b>500,00</b>	<b>440,00</b>
Subventii de la alte administratii (cod 43.10.09+43.10.10+43.10.14+43.10.15+43.10.16+43.10.17)	4310	r 60	2.262,00	0,00	503,00	555,50	808,50	395,00	500,00	440,00
Subventii pentru institutii publice	431009	r 61	2.262,00	0,00	503,00	555,50	808,50	395,00	500,00	440,00
<b>VENITURILE SECTIUNII DE FUNCTIONARE (00.02+00.17)</b>	<b>Y000110</b>	<b>r 89</b>	<b>2.379,00</b>	<b>0,00</b>	<b>523,00</b>	<b>595,50</b>	<b>825,50</b>	<b>435,00</b>	<b>517,00</b>	<b>457,00</b>
<b>I. VENITURI CURENTE (cod 00.03+00.12)</b>	<b>Y0010</b>	<b>r 90</b>	<b>117,00</b>	<b>0,00</b>	<b>20,00</b>	<b>40,00</b>	<b>17,00</b>	<b>40,00</b>	<b>17,00</b>	<b>17,00</b>
<b>C.VENITURI NEFISCALE(0013+0014)</b>	<b>Y0012</b>	<b>r 98</b>	<b>117,00</b>	<b>0,00</b>	<b>20,00</b>	<b>40,00</b>	<b>17,00</b>	<b>40,00</b>	<b>17,00</b>	<b>17,00</b>
<b>C2. VANZARI DE BUNURI SI SERVICII(33.10+34.10+35.10+36.10+37.10)</b>	<b>Y0014</b>	<b>r 107</b>	<b>117,00</b>	<b>0,00</b>	<b>20,00</b>	<b>40,00</b>	<b>17,00</b>	<b>40,00</b>	<b>17,00</b>	<b>17,00</b>
Venituri din prestari de servicii si alte activitati(cod 33.10.05 la 33.10.50)	Y3310	r 108	117,00	0,00	20,00	40,00	17,00	40,00	17,00	17,00
Alte venituri din prestari de servicii si alte activitati	Y331050	r 122	117,00	0,00	20,00	40,00	17,00	40,00	17,00	17,00
<b>IV. SUBVENTII (cod 00.18)</b>	<b>Y0017</b>	<b>r 133</b>	<b>2.262,00</b>	<b>0,00</b>	<b>503,00</b>	<b>555,50</b>	<b>808,50</b>	<b>395,00</b>	<b>500,00</b>	<b>440,00</b>
<b>SUBVENTII DE LA ALTE NIVELE ALE ADMINISTRATIEI PUBLICE(cod 43.10)</b>	<b>Y0018</b>	<b>r 134</b>	<b>2.262,00</b>	<b>0,00</b>	<b>503,00</b>	<b>555,50</b>	<b>808,50</b>	<b>395,00</b>	<b>500,00</b>	<b>440,00</b>
Subventii de la alte administratii	Y4310	r 139	2.262,00	0,00	503,00	555,50	808,50	395,00	500,00	440,00
Subventii pentru institutii publice	Y431009	r 140	2.262,00	0,00	503,00	555,50	808,50	395,00	500,00	440,00
<b>TOTAL CHELTUIELI (cod 56.10+59.10+63.10+69.10+79.10)</b>	<b>5010</b>	<b>r 185</b>	<b>2.379,00</b>	<b>0,00</b>	<b>523,00</b>	<b>595,50</b>	<b>825,50</b>	<b>435,00</b>	<b>517,00</b>	<b>457,00</b>
<b>CHELTUIELI CURENTE</b>	<b>10.01</b>	<b>r 186</b>	<b>2.379,00</b>	<b>0,00</b>	<b>523,00</b>	<b>595,50</b>	<b>825,50</b>	<b>435,00</b>	<b>517,00</b>	<b>457,00</b>

Denumirea indicatorilor	Cod indicator	Rand	PREVEDERI ANUALE		PREVEDERI TRIMESTRIALE				Influenta An	Influenta Trim in curs
			TOTAL	din care credite bugetare destinate stingerii platilor restante	Trim. I	Trim. II	Trim. III	Trim. IV		
TITLUL I CHELTUIELI DE PERSONAL	10.10	r 187	1.195,00	0,00	310,50	295,00	310,50	279,00	0,00	0,00
TITLUL II BUNURI SI SERVICII	10.20	r 188	1.184,00	0,00	212,50	300,50	515,00	156,00	517,00	457,00
PARTEA A III-A CHELTUIELI SOCIAL-CULTURALE(cod 65.10+66.10+67.10+68.10)	6310	r 279	2.379,00	0,00	523,00	595,50	825,50	435,00	517,00	457,00
Cultura, recreere si religie	6710	r 344	2.379,00	0,00	523,00	595,50	825,50	435,00	517,00	457,00
CHELTUIELI CURENTE	6710.01	r 345	2.379,00	0,00	523,00	595,50	825,50	435,00	517,00	457,00
TITLUL I CHELTUIELI DE PERSONAL	6710.10	r 346	1.195,00	0,00	310,50	295,00	310,50	279,00	0,00	0,00
TITLUL II BUNURI SI SERVICII	6710.20	r 347	1.184,00	0,00	212,50	300,50	515,00	156,00	517,00	457,00
Alte servicii in domeniile culturii, recreerii si religiei	671050	r 379	2.379,00	0,00	523,00	595,50	825,50	435,00	517,00	457,00
CHELTUIELILE SECTIUNII DE FUNCTIONARE(COD 50.10+59.10+63.10+69.10+79.10)	Y5010	r 567	2.379,00	0,00	523,00	595,50	825,50	435,00	517,00	457,00
CHELTUIELI CURENTE	YY10.01	r 568	2.379,00	0,00	523,00	595,50	825,50	435,00	517,00	457,00
Titlul I Cheltuieli de personal	YY10.10	r 569	1.195,00	0,00	310,50	295,00	310,50	279,00	0,00	0,00
Titlul II Bunuri si servicii	YY10.20	r 570	1.184,00	0,00	212,50	300,50	515,00	156,00	517,00	457,00
PARTEA A III-A CHELTUIELI SOCIAL-CULTURALE(cod 65.10+66.10+67.10+68.10)	Y63.10	r 641	2.379,00	0,00	523,00	595,50	825,50	435,00	517,00	457,00
Cultura, recreere si religie(cod 67.10.03+67.10.05+67.10.50)	Y6710	r 696	2.379,00	0,00	523,00	595,50	825,50	435,00	517,00	457,00
CHELTUIELI CURENTE	Y6710.01	r 697	2.379,00	0,00	523,00	595,50	825,50	435,00	517,00	457,00
Titlul I Cheltuieli de personal	Y6710.10	r 698	1.195,00	0,00	310,50	295,00	310,50	279,00	0,00	0,00
Titlul II bunuri si servicii	Y6710.20	r 699	1.184,00	0,00	212,50	300,50	515,00	156,00	517,00	457,00
Alte servicii in domeniile culturii, recreerii si religiei	Y671050	r 726	2.379,00	0,00	523,00	595,50	825,50	435,00	517,00	457,00

**BUGETUL PE TITLURI DE CHELTUIELI, ARTICOLE SI ALINIATE  
CAP 67.10.50 - CENTRUL DE CULTURA AUGUSTIN BENA - 671050  
29-Iulie-2013**

PROPUNERE: rectificare bugetara

(mii lei)

Rand	Denumirea indicatorilor	Cod indicator	PREVEDERI ANUALE		PREVEDERI TRIMESTRIALE				Influenta An	Influenta Trim in curs
			TOTAL	din care credite bugetare destinate stingerii platilor restante	Trim. I	Trim. II	Trim. III	Trim. IV		
1	<b>TOTAL CHELTUIELI (SECTIUNEA DE FUNCTIONARE+SECTIUNEA DE DEZVOLTARE)</b>		2.379,00	0,00	523,00	595,50	825,50	435,00	517,00	457,00
2	<b>SECTIUNEA DE FUNCTIONARE(01+79+84)</b>		2.379,00	0,00	523,00	595,50	825,50	435,00	517,00	457,00
3	<b>CHELTUIELI CURENTE(10+20+30+40+50+51SF+55SF+57+59)</b>	01	2.379,00	0,00	523,00	595,50	825,50	435,00	517,00	457,00
4	<b>TITLUL I CHELTUIELI DE PERSONAL(cod 10.01 la 10.03)</b>	10	1.195,00	0,00	310,50	295,00	310,50	279,00	0,00	0,00
5	Cheltuieli salariale in bani (cod 10.01.01 la 10.01.16+10.01.30)	1001	936,00	0,00	231,50	235,00	254,00	215,50	0,00	0,00
6	Salarii de baza	100101	670,00	0,00	157,00	150,00	170,00	193,00	0,00	0,00
15	Fond pentru posturi ocupate prin cumul	100110	208,00	0,00	57,00	66,00	66,00	19,00	0,00	0,00
16	Fond aferent platii cu ora	100111	20,00	0,00	6,00	6,00	5,00	3,00	0,00	0,00
18	Indemnizatii de delegare	100113	3,00	0,00	0,50	1,00	1,00	0,50	0,00	0,00
22	Alte drepturi salariale in bani	100130	35,00	0,00	11,00	12,00	12,00	0,00	0,00	0,00
31	Contributii (cod 10.03.01 la 10.03.06)	1003	259,00	0,00	79,00	60,00	56,50	63,50	0,00	0,00
32	Contributii de asigurari sociale de stat	100301	188,00	0,00	63,00	33,50	38,00	53,50	0,00	0,00
33	Contributii de asigurari de somaj	100302	5,00	0,00	1,00	1,50	1,50	1,00	0,00	0,00
34	Contributii de asigurari sociale de sanatate	100303	49,00	0,00	11,00	15,00	15,00	8,00	0,00	0,00
35	Contributii de asigurari pentru accidente de munca si boli profesionale	100304	3,00	0,00	1,00	1,00	1,00	0,00	0,00	0,00
37	Contributii pt concedii si indemnizatii	100306	14,00	0,00	3,00	9,00	1,00	1,00	0,00	0,00
38	<b>TITLUL II BUNURI SI SERVICII (cod 20.01 la 20.06+20.09 la 20.16+20.18 la 20.25+20.27+20.30)</b>	20	1.184,00	0,00	212,50	300,50	515,00	156,00	517,00	457,00
39	Bunuri si servicii (cod 20.01.01 la 20.01.09+20.01.30)	2001	328,50	0,00	114,10	80,40	46,50	87,50	0,00	0,00
40	Furnituri de birou	200101	2,50	0,00	0,50	1,00	0,50	0,50	0,00	0,00
41	Materiale pentru curatenie	200102	3,00	0,00	0,10	0,90	1,00	1,00	0,00	0,00
42	Incalzit, Iluminat si forta motrica	200103	35,00	0,00	16,00	12,00	3,00	4,00	0,00	0,00
43	Apa, canal si salubritate	200104	3,00	0,00	0,50	1,00	0,50	1,00	0,00	0,00
44	Carburanti si lubrefiantix	200105	14,00	0,00	1,50	4,50	4,50	3,50	0,00	0,00
45	Piese de schimb	200106	6,00	0,00	2,00	4,00	0,00	0,00	0,00	0,00

Rand	Denumirea indicatorilor	Cod indicator	PREVEDERI ANUALE		PREVEDERI TRIMESTRIALE				Influenta An	Influenta Trim in curs
			TOTAL	din care credite bugetare destinate stingerii platilor restante	Trim. I	Trim. II	Trim. III	Trim. IV		
47	Posta, telecomunicatii, radio, tv, internet	200108	20,00	0,00	5,00	6,00	5,00	4,00	0,00	0,00
48	Materiale si prestari de servicii cu caracter functional	200109	20,00	0,00	4,50	6,00	6,00	3,50	0,00	0,00
49	Alte bunuri si servicii pentru intretinere si functionare	200130	225,00	0,00	84,00	45,00	26,00	70,00	0,00	0,00
50	Reparatii curente	2002	5,00	0,00	0,70	3,30	1,00	0,00	0,00	0,00
59	Bunuri de natura obiectelor de inventar (cod 20.05.01 la 20.05.03+20.05.30)	2005	5,00	0,00	0,00	3,00	2,00	0,00	0,00	0,00
62	Alte obiecte de inventar	200530	5,00	0,00	0,00	3,00	2,00	0,00	0,00	0,00
63	Deplasari, detasari, transferari (cod 20.06.01+20.06.02)	2006	13,00	0,00	1,30	2,70	4,50	4,50	0,00	0,00
64	Deplasari interne, detasari, transferari	200601	13,00	0,00	1,30	2,70	4,50	4,50	0,00	0,00
68	Carti, publicatii si materiale documentare	2011	6,00	0,00	0,00	1,00	1,00	4,00	0,00	0,00
70	Pregatire profesionala	2013	5,00	0,00	0,00	3,00	2,00	0,00	0,00	0,00
86	Alte cheltuieli (cod 20.30.01 la 20.30.04+20.30.06+20.30.07+20.30.09+20.30.30)	2030	821,50	0,00	96,40	207,10	458,00	60,00	517,00	457,00
89	Prime de asigurare non-viata	203003	3,00	0,00	0,40	1,60	1,00	0,00	0,00	0,00
94	Alte cheltuieli cu bunuri si servicii	203030	818,50	0,00	96,00	205,50	457,00	60,00	517,00	457,00

PROGRAMUL ACTIVITĂȚILOR CULTURALE PROPUSE DE CĂTRE  
CENTRUL DE CULTURĂ AUGUSTIN BENA ALBA  
PE ANUL 2013

Nr. crt.	Activitatea	Obiective	Data desfășurării	Parteneri
1.	Alba, cântec, joc, datini si obiceiuri	Cercetarea si descărcarea de sarcină etnofolclorică în localitățile din județul Alba	2013	Institutiile de cercetare din țară
2.	Colocviile de etnografie și folclor, ediția a IX-a	Stimularea cercetărilor etno- folclorice Atragerea unor personalități de prestigiu ale etnologiei românești Valorificarea moștenirii etno- folclorice a județului Alba	martie	Universitatea "1 Decembrie 1918" Centrul de studii etnologice ORMA Asociația folcloriștilor și etnografilor Alba Editura și Radio Reîntregirea
3.	Festivalul internațional al muzicii de fanfară ediția a IV-a	Promovarea și popularizarea muzicii de fanfară Prezentarea unor spectacole cu diverse genuri muzicale specifice fanfarei Promovarea turistică a județului Alba	1-2 mai	Consiliul județean Alba Primăria și Consiliul Local Alba Iulia alte Primării si consilii locale din județ Colegiul Militar Liceal Mihai Viteazul
4.	„Obiceiuri pierdute, obiceiuri renăscute”: - Statu la vase -	Revigorarea obiceiurilor și tradițiilor din județul Alba Realizarea unor filme documentare	mai	Primăria și Consiliul Local Șugag Biserica Ortodoxă Șugag
5.	Cultură pentru Cultură	Promovarea valorilor tradiționale din județul Alba	mai –iulie	Primării si Consilii locale din județ

Nr. crt.	Activitatea	Obiective	Data desfășurării	Parteneri
6.	Festivalul National dedicat Zilelor Scolii de Arte si Mestesuguri	Stimularea creativității și talentului cursanților Valorificarea și promovarea lucrărilor realizate în cadrul centrului Educarea publicului spre un gen artistic mai aparte Promovarea cultural-artistică a tinerilor județului Alba <i>Expozitii de arte vizuale</i> <i>Tinerii mestesugari</i> <i>Cântec străbun</i> <i>O stea în Univers</i>	mai	Consiliul județean Alba
7.	Artistul între tradiție și actualitate	Promovarea artiștilor și a culturii tradiționale și moderne	iunie	Uniunea Artiștilor Interpreți de Folclor Muzical din România
8.	Tabăra Internațională de creație pentru tineret, Inter-Art Aiud, ed.a VIII-a	Tabăra propune o întâlnire de creație a copiilor și tinerilor cu vârste între 12-16 ani, din opt țări europene, ca modalitate de cunoaștere și percepție interculturală prin artele plastice.	10-20 iulie	Centrul Cultural "Liviu Rebreanu" Aiud Fundatia Inter-Art Aiud
9.	Zilele culturii maghiare	Promovarea dialogului etno-cultural și a valorilor tradiționale culturale maghiare din județul Alba	14-15 iulie	Primăria și Consiliul local Unirea
10.	Tabara națională de arte plastice	Promovarea artiștilor plastici de valoare, a tinerelor talente prin organizarea unei tabere de creație Promovarea județului Alba la nivel național	5-11 august	UAP- filiala Alba
11.	Tabăra Internațională de artă plastică Inter-Art Aiud, ed.a XVIII-a	Manifestarea, aflată sub patronajul Comisiei Naționale a României pentru UNESCO, reunește într-o tabără de creație 40 de artiști plastici din 20 de țări ale lumii, și propune schimburi culturale prin activitate artistică liberă, simpozioane.	10-26 august	Centrul Cultural "Liviu Rebreanu" Aiud Fundatia Inter-Art Aiud
12.	Festivalul Internațional de documentare artistice și artă foto - AIUD ART, ed.a IX-a	Festivalul se constituie într-o adevărată școală de stil și manieră în realizarea unor fotografii și filme documentare a unor artiști în domeniu din diverse țări ale lumii.	18- 19 octombrie	Centrul Cultural "Liviu Rebreanu" Aiud Fundatia Inter-Art Aiud

Nr. crt.	Activitatea	Obiective	Data desfășurării	Parteneri
13.	„Între două lumi,- ediția a VI-a, concert de muzică clasică și expoziție de arte plastice	Promovarea unor artiști talentați ai Centrului de Cultură Promovarea unui gen muzical și a unui eveniment de excepție. Realizarea unui CD ce va promova pe plan național activitățile centrului de cultură	noiembrie	Teatrul de Păpuși Prichindel
14.	Sara Crăciunului nost	Organizarea unui spectacol de colinde	decembrie	Consiliul județean Alba
15.	Drumuri culturale	Participarea la festivaluri, concursuri și spectacole județene, naționale și internaționale	2013	Consiliul județean Alba
16.	Acordarea de asistență de specialitate	Perfectionarea artistilor amatori, referenților culturali, directorilor de cămine culturale	2013	Primării și Consilii locale din județ
17.	Colocviile profesionale ale CNCPCT	Organizarea sesiunii anuale a institutiilor cu activitate în domeniul culturii tradiționale	octombrie	Consiliul județean Alba CNCPCT
18.	Ziua Națională a României	Organizarea unui program cultural artistic cu ansambluri artistice din județ	decembrie	Consiliul județean Alba
19.	Obiceiuri pierdute, obiceiuri renăscute	Valorificarea cercetării prin prelucrarea unui film de reconstituire a unui obicei tradițional	2013	Consiliul județean Alba Primării și Consilii locale
20.	Mestesuguri pierdute, mestesuguri renăscute	Conservarea unor mestesuguri prin stocarea informațiilor pentru generațiile viitoare	2013	Consiliul județean Alba Primării și Consilii locale
21.	Promovarea personalităților județului Alba	Evocarea unor personalități reprezentative pentru spațiul cultural al acestui județ	2013	Consiliul județean Alba
22.	Zilele <i>Augustin Bena</i>	Organizarea unor manifestări culturale dedicate patronului spiritual al acestei instituții de cultură	2013	Consiliul județean Alba
23.	Salonul publicațiilor de cultură și artă	Consolidarea dialogului cultural cu instituții de profil din țară	2013	Instituții de specialitate din țară
24.	Târgul de fete de pe Muntele Găina	Valorificarea moștenirii culturale prin organizarea unei activități, brand al județului Alba	iulie	Consiliul județean Alba



Nr. crt.	Activitatea	Obiective	Data desfășurării	Parteneri
25.	Icoana din sufletul copiilor	Punerea în valoare a lucrărilor realizate de către cursanți Educarea publicului în domeniul artelor Stimularea creativității , evidențierea celor mai talentați elevi	2013	Consiliul județean Alba
26.	Publicațiile de etnografie și folclor	Continuarea seriilor de lucrări științifice	2013	Primăriile și Consiliile locale ale localităților de pe raza județului Alba
27.	Participarea la evenimente ale Consiliului județean Alba	Promovarea mostenirii etnofolclorice a județului în cadrul evenimentelor inițiate de autoritate, precum și de alte comunități din județ	2013	Consiliul județean Alba Primării și Consilii locale
28	Alte manifestări cultural - artistice	Promovarea artei și tradiției din județul Alba	2013	

Parteneriate cu alte instituții de cultură și de educație din municipiu și județ, precum și cu ONG-uri expertizate în derularea unor proiecte cu finanțare europeană:

Nr. Crt.	Activitatea	Obiective	Data și locul desfășurării	Colaborări
1.	Înmormântarea Fărșangului	Păstrarea și conservarea tradițiilor minorităților conlocuitoare	Februarie 2013	Asociația de dezvoltare comunitară Primăria și Consiliul Local Râmetea
2.	Tradiții Presecane	Promovarea cultural-turistică a zonei	Aprilie 2013	Primăria Meteș
3.	Măsuratul oilor	Promovarea cultural-turistică a zonei	Mai 2013	Primăria Meteș
4.	Zii bade cu fluiera	Promovarea cultural – turistică a zonei	Mai 2013 Șugag	Primăria Șugag
5.	Târgul de Fete	Promovarea cultural – turistică a zonei	Iulie 2013 Avram Iancu	Primăria Avram Iancu
6.	„Sus, sus, sus la moși la munte”- editia a XVIII-a	Promovarea tinerilor prin organizarea unor concursuri de gen	Iulie 2013	Primăria Câmpeni
7.	Festivalul Secerișului	Promovarea cultural-turistică a zonei	Iulie 2013	Primăria Meteș
8.	Ziua lemnarilor	Promovarea cultural-turistică a zonei	August 2013	Primăria Horea
9.	Mărie, dragă Mărie	Promovarea cultural – turistică a zonei	August 2013	Primăria Roșia Montană
10.	Festivalul „Strugurele de Aur”	Promovarea tinerilor prin organizarea unor concursuri de gen	Septembrie 2013	Primăria Jidvei SC Jidvei SRL
11.	Festivalul „Toamna Cugireană”	Promovarea cultural – turistică a zonei	Septembrie 2013	Primăria Cugir
12.	Festival interjudețean de romanțe „Mândra mea de altădată”	Promovarea genului muzical în rândul tinerilor	Octombrie 2013	Primăria și Consiliul local Blaj
13.	Festivalul de interpretare a muzicii populare românești „Felician Fărcasiu” – editia a XI-a	Promovarea tinerilor prin organizarea unor concursuri de gen	Octombrie 2013	Centrul Cultural „Lucian Blaga” Sebes
14.	Festivalul „Mureș pe marginea ta”	Promovarea tinerilor prin organizarea unor concursuri de gen	Octombrie 2013	Primăria Ocna Mureș

Nr. Crt.	Activitatea	Obiective	Data și locul desfășurării	Colaborări
15.	„O, ce veste minunată !” – editia a IV-a	Promovarea formatiilor artistice din zona Muntilor Apuseni	Decembrie 2013	Casa de Cultură „Avram Iancu” Câmpeni
16.	Zilele municipiului Sebes	Valorificarea potentialului cultural artistic al judetului	16-18 august	Centrul Cultural „Lucian Blaga” Sebes
17.	Alte manifestări cultural - artistice	Promovarea artei si traditiei din judetul Alba	2013	

**LISTA**  
**Obiectivelor de investiții pe anul 2013 cu finanțare integrală sau parțială de la**  
**bugetul local, repartizate pentru Județul Alba**

anexa nr.1a

Nr.crt	Denumirea Obiectivului	Valoarea totală	Valoarea totală actualizată	TOTAL 2013	Surse proprii	din care finanțate din:							Capacitate	Termen PIF
						Credite		Împrumuturi prin emisiune de titluri de valoare	Total alocații bugetare	din care:				
						interne	externe			Bugetul local	Transferuri de la bug.de stat pt investiții finanțate din împrumuturi externe	Alte surse constituite potrivit legii		
0	1	2	3	4	5	6	7	8	9	10	11	12	13	14
	<b>TOTAL, din care:</b>			<u>37.665,41</u> 24.922,53		<u>21.427,65</u> 15.909,06			<u>16.237,76</u> 9.013,47	<u>16.237,76</u> 9.013,47				
	<b>Consiliul județean Alba, total, din care:</b>			<u>37.665,41</u> 24.922,53	-	<u>21.427,65</u> 15.909,06	-	-	<u>16.237,76</u> 9.013,47	<u>16.237,76</u> 9.013,47				
	<b>Capitol 51.02. Autorități publice, total, din care:</b>			<u>4.376,75</u> 780,00	-	-	-	-	<u>4.376,75</u> 780,00	<u>4.376,75</u> 780,00				
	<b>A. Obiective de investiții în continuare, total, din care:</b>			<u>850,00</u> 635,00					<u>850,00</u> 635,00	<u>850,00</u> 635,00				
1	Restaurare clădire Centrul Militar al județului Alba			<u>570,00</u> 440,00	-	-	-	-	<u>570,00</u> 440,00	<u>570,00</u> 440,00				dec.2013
2	Reabilitare, modernizare și mansardare clădire Primăria veche Călnic - Casa Artelor,			<u>280,00</u> 195,00	-	-	-	-	<u>280,00</u> 195,00	<u>280,00</u> 195,00				dec.2013

	<b>B. Obiective de investiții noi, total, din care:</b>			<u>965,00</u> <u>145,00</u>	-	-	-	-	<u>965,00</u> <u>145,00</u>	<u>965,00</u> <u>145,00</u>				
1.	Reabilitare Palatul Culturii Blaj			<u>700,00</u>					<u>700,00</u>	<u>700,00</u>				
2.	Refuncționalizare clădire Centru Militar al Județului Alba.			<u>150,00</u> <u>145,00</u>	-	-	-	-	<u>150,00</u> <u>145,00</u>	<u>150,00</u> <u>145,00</u>				
3.	Mansardare și viabilizare subsol la imobilul situat în str. Regina Maria, nr.6, Alba Iulia			<u>85,00</u>	-	-	-	-	<u>85,00</u>	<u>85,00</u>				dec.2013
4.	Realizare structuri pentru promenadă			<u>20,00</u>	-	-	-	-	<u>20,00</u>	<u>20,00</u>				
5.	Reabilitare Refugii "Salvamont" conservarea patrimoniului etnografic			10,00	-	-	-	-	10,00	10,00				
	<b>C. Alte cheltuieli de investiții, total, din care:</b>			<b>2.561,75</b>	-	-	-	-	<b>2.561,75</b>	<b>2.561,75</b>				
1.	Consiliul județean Alba			2.561,75					2.561,75	2.561,75				
	<b>Capitolul 54.02. Alte servicii publice generale, total, din care:</b>			<b>47,81</b>	-	-	-	-	<b>47,81</b>	<b>47,81</b>				
	<b>C. Alte cheltuieli de investitii, total, din care:</b>			<b>47,81</b>	-	-	-	-	<b>47,81</b>	<b>47,81</b>				
1.	Serviciul public "Salvamont" al jud Alba;			47,81					47,81	47,81				dec.13
	<b>Capitolul 65.02. Învățământ, total, din care:</b>			<b>27,20</b>					<b>27,20</b>	<b>27,20</b>				
	<b>C. Alte cheltuieli de investitii, total, din care:</b>			<b>27,20</b>					<b>27,20</b>	<b>27,20</b>				
	<b>Capitol 68.02. Asistență socială, total, din care:</b>			<u>1.977,00</u> <u>1.150,00</u>	-	-	-	-	<u>1.977,00</u> <u>1.150,00</u>	<u>1.977,00</u> <u>1.150,00</u>				
	<b>A. Obiective de investiții în continuare, total, din care:</b>			<u>1.200,00</u> <u>1.150,00</u>	-	-	-	-	<u>1.200,00</u> <u>1.150,00</u>	<u>1.200,00</u> <u>1.150,00</u>				
1.	Reabilitare (restaurare) Castel Sâncrai, județul Alba, (faza II);			<u>1.200,00</u> <u>1.150,00</u>	-	-	-	-	<u>1.200,00</u> <u>1.150,00</u>	<u>1.200,00</u> <u>1.150,00</u>				dec.2013
	<b>B. Obiective de investiții noi, total, din care:</b>			<b>273,84</b>					<b>273,84</b>	<b>273,84</b>				

1.	Construcție hala pe ansamblu de structuri metalice			193,84					193,84	193,84			
2.	Lucrări de amenajare teren			80,00					80,00	80,00			
	C. Alte cheltuieli de investiții, total, din care:			503,16	-	-	-	-	503,16	503,16			
	Consiliul județean Alba;			503,16	-	-	-	-	503,16	503,16			
	Capitol 70.00 Locuințe, servicii și dezvoltare, total din care:			<u>7.570,00</u> 6.346,32	-	<u>7.500,00</u> 6.346,32	-	-	70,00	70,00			
	Consiliul județean Alba, total, din care:			<u>7.570,00</u> 6.346,32	-	<u>7.500,00</u> 6.346,32	-	-	70,00	70,00			
	A. Obiective de investiții în continuare, total, din care:			<u>7.500,00</u> 6.346,32	-	<u>7.500,00</u> 6.346,32	-	-	-	-			
1.	Sistem microregional de alimentare cu apă potabilă a comunelor: Cut, Călnic, Șpring, Doștat și a localității Răhău, jud. Alba;			<u>7.500,00</u> 6.346,32	-	<u>7.500,00</u> 6.346,32	-	-	-	-			
	B. Obiective de investiții noi, total, din care:			30,00	-	-	-	-	30,00	30,00			
1.	Microcentrală hidroelectrică aducțiune apă brută Petrești			<u>30,00</u>	-	-	-	-	<u>30,00</u>	<u>30,00</u>			
	C. Alte cheltuieli de investiții, total, din care:			40,00					40,00	40,00			
	Consiliul județean Alba			40,00					40,00	40,00			
	Capitol 74.00. Protecția mediului, total din care			<u>13.017,65</u> 8.614,00	-	<u>12.927,65</u> 8.614,00	-	-	<u>90,00</u> 0,00	<u>90,00</u> 0,00			
	A. Obiective de investiții în continuare, total, din care:			<u>11.299,43</u> 8.614,00	-	<u>11.259,43</u> 8.614,00	-	-	40,00	40,00			
1.	Sistem de management integrat al deșeurilor în județul Alba, total din care:	<u>261.998,25</u> 200.230,21		<u>10.727,73</u> 8.164,00	-	<u>10.687,73</u> 8.164,00	-	-	40,00	40,00			

2.	Managementul integrat al siturilor ROSCI0085 Frumoasa, total, din care	<u>13.221,55</u> 2.071,02		<u>571,70</u> 450,00	-	<u>571,70</u> 450,00	-	-	-	-				
	C. Alte cheltuieli de investiții, total, din care:			1.718,22	-	1.668,22	-	-	50,00	50,00				
	Consiliul județean Alba			1.718,22		1.668,22			50,00	50,00				
	Capitol 84.00 Transporturi, total din care:			<u>10.594,00</u> 8.032,21	-	<u>1.000,00</u> 948,74	-	-	<u>9.594,00</u> 7.083,47	<u>9.594,00</u> 7.083,47				
	Consiliul județean Alba, total, din care:			<u>10.594,00</u> 8.032,21	-	<u>1.000,00</u> 948,74	-	-	<u>9.594,00</u> 7.083,47	<u>9.594,00</u> 7.083,47				
	A. Obiective de investiții în continuare, total, din care:			<u>10.484,00</u> 8.032,21	-	<u>1.000,00</u> 948,74	-	-	<u>9.484,00</u> 7.083,47	<u>9.484,00</u> 7.083,47				
1.	Consolidare corp drum județean DJ107C: Teleac-Drâmbar-Șeușa-Ciugud-C ardade Jos-Vințu de Jos-DN7, km.0+000 - km.10+253, tronson km.2+990-4+925	<u>14.487,79</u> 13.527,13	<u>6.092,56</u> 5.856,93	<u>1.567,46</u> 1.401,41	-		-	-	<u>1.567,46</u> 1.401,41	<u>1.567,46</u> 1.401,41			10,253km	dec.2013
2.	Consolidare corp drum județean DJ 750-Gârda de Sus (DN75)- Ordâncușa-Ghejar, km0+000km. 18+000	<u>18.324,32</u> 17.688,69	<u>18.072,04</u> 16.996,66	<u>1.500,00</u> 1.230,20	-		-	-	<u>1.500,00</u> 1.230,20	<u>1.500,00</u> 1.230,20				dec.13
3.	Reabilitarea sistemului rutier pe DJ 106 L: Șpring-Ungurei-Roșia de Secas, km.0+000 -km.16+300 și DJ 107 B:DN1-Sântimbru-Galtiu- Coșlariu-Mihalț-Colibi-Roșia de Secas, km.19+059 -km.21+686, lotI	<u>18.235,16</u> 15.937,78	<u>11.047,99</u> 10.768,93	<u>900,00</u> 862,47	-	<u>900,00</u> 862,47	-	-					18,927km	iun.13
4.	Reabilitare sistem rutier pe DJ 107:Alba Iulia-Teleac-Berghin- Colibi-Secășel-Cergăul Mare-Blaj- Iim.jud. Mures,km.32+500 km.49+850, judAlba lotII	<u>13.508,30</u> 12.888,12	<u>7.756,94</u> 7.465,05	<u>100,00</u> 86,27	-	<u>100,00</u> 86,27	-	-						dec.14

5.	Consolidare Pod pe DJ 141 C, peste râul Târnavă Mare km0+340, localitatea Lunca, comuna Cenade, județul Alba;	<u>4.320,00</u> 4.168,00	<u>2.570,00</u> 2.468,11	<u>4,35</u> 0,00	-	-	-	<u>4,35</u> 0,00	<u>4,35</u> 0,00				
6.	Modernizare drum județean DJ 107: Alba Iulia – Teleac – Hăpria – Straja – Berghin – Colibi – Secășel – Cergăul Mare – Blaj – Sâncel – Lunca Târnavei – Șona – Jidvei – Cetatea de Baltă – Jim. Jud. Mureș, tr.II, km. 26+600 – km., 30+035, jud. Alba;	<u>9.979,43</u> 9.361,28	<u>2.650,34</u> 2.162,39	<u>2.200,00</u> 2.103,41	-	-	-	<u>2.200,00</u> 2.103,41	<u>2.200,00</u> 2.103,41				
7.	Consolidare pod pe DJ107, peste râul Ampoi, km.1+653 Alba Iulia	<u>1.487,93</u> 1.232,67	<u>811,78</u> 643,39	<u>728,19</u> 643,39	-	-	-	<u>728,19</u> 643,39	<u>728,19</u> 643,39				
8.	Consolidare corp drum județ DJ 107K: Galda de Jos(DJ 107 H)–Mesentea –Benic–Întregalde- Mogoș (DJ 107I), jud Alba km. 9+829 la km 17+700, tr.II	<u>17.128,94</u> 16.327,25	<u>14.087,25</u> 11.677,96	<u>3.230,00</u> 2.687,36	-	-	-	<u>3.230,00</u> 2.687,36	<u>3.230,00</u> 2.687,36				
9.	Consolidare corp drum județean DJ 107 G: DJ 107 D (Uioara de Sus) – Noșlac – Căptâlan – Copand – Stâna de Mureș – Găbud – Jim. jud. Mureș, km. 11+915 – km. 12+715	<u>2.037,75</u> 1.955,62	-	<u>254,00</u> 247,90	-	-	-	<u>254,00</u> 247,90	<u>254,00</u> 247,90				
	B. Obiective de investiții noi, total, din care:			50,00				50,00	50,00				
1.	Proiect tehnic și detalii de execuție - Consolidare Pod pe DJ107C, km9+223 peste pârâul Dumbrăvița, în localitatea Limba, jud.Alba			28,00				28,00	28,00				



2	Proiect tehnic și detalii de execuție - Pod pe DJ107H: Coșlariu Nou-Galda de Jos-Cricău-Ighiu-Șard-Gara Șard Ighiu(DN 74) km12+751.28 localitatea Bucerdea Vinoasă, jud.Alba			22,00					22,00	22,00				
	C. Alte cheltuieli de investiții, total, din care:			60,00	-	0,00	-	-	60,00	60,00				
	Consiliul județean Alba			60,00					60,00	60,00				dec.13
	Capitolul 87.02. Alte acțiuni economice, total, din care:			55,00	-	-	-	-	55,00	55,00				
	C. Alte cheltuieli de investiții, total, din care:			55,00	-	-	-	-	55,00	55,00				
	Consiliul județean Alba			55,00					55,00	55,00				

**LISTA**

poziției "Alte cheltuieli de investiții", defalcată pe categorii de bunuri  
repartizate pentru Județul Alba pe anul 2013,

( anexa nr.1 b )

mii lei

Nr.crt.	Nominalizarea achizițiilor de bunuri și a altor cheltuieli de investiții.	U.M.	Canti- tatea	Valoarea
	<b>T o t a l, din care:</b>			<b>4.965,33</b>
<b>I.</b>	<b>Achiziții imobile</b>			<b>1.280,00</b>
	<b>Capitolul 51.02. Autorități publice, total, din care:</b>			<b>1.280,00</b>
1.	Achiziție teren și anexe			1.100,00
2.	Achiziție imobil sat Laz.	buc.	1	150,00
3.	Achiziții imobile - Refugii Salvamont, conserv. patrimoniului etnografic.	buc.	3	30
<b>II.</b>	<b>Dotări independente, total, din care:</b>			<b>2.023,33</b>
	<b>Capitolul 51.02. Autorități publice, total, din care:</b>			<b>711,75</b>
1.	Tehnică de calcul (computere portabile, servere, computere personale, tablet PC, imprimante, aparate de înregistrare, scanere, cititoare de coduri de bare, accesorii electronice, etc)			145,50
2.	Software (suite de pachete software, pachete software de proiectare asistată de calculator (CAD), pachete software pentru grafică, pachete software de prelucrare a imaginilor, pachete software pentru gestionarea proiectelor, pachete software de gestionare a investițiilor, pachete software de gestionare a patrimoniului, pachete software IT, diverse pachete software și sisteme informatice, pachete software de gestionare a inventarelor, pachete software pentru baze de date și operare, sistem de operare, etc.)			81,25
3.	Pachete software antivirus.	pachet	4	35,00
4.	Statui - bust	buc.	5	85,00
5.	Echipeamente fitness pentru spații deschise - achiziționare și instalare	set.	6	135,00
6.	Achiziționare autocar	buc.	1	150,00
7.	Achiziționare autoturism *	buc.	1	80,00
	<b>Capitolul 65.02 Învățământ, total, din care:</b>			<b>27,20</b>
1.	Echipeamente IT (calculator portabil, echipamente monitorizare și echipamente de proiectie)			27,20
	<b>Capitolul 68.02. Asistență socială, total din care:</b>			<b>503,16</b>
	<b>Dotări pe proiectul "Incluziune socială și pe piața muncii prin întreprinderi", din fonduri nerambursabile program Fondul Social European, total, din care:</b>			<b>503,16</b>
1.	Mașini și echipamente de ștanțat, utilaje de uz general și uz special (mașină serigrafie manuală și mașină de ștanțat)	buc.	2	54,00
2.	Sere, solar profesional clasic tip tunel	buc.	2	62,00
3.	Utilaje agricole (Motocultoare)	buc.	2	40,00
4.	Echipeamente de tipărire și grafică	buc.	2	104,16
5.	Echipeament de prelucrarea lemnului	buc.	1	23,00
6.	Pluguri și grape cu discuri (plug scos trandafiri)	buc.	1	9,00
7.	Mașini de împachetare sau asamblare (trandafiri)	buc.	1	9,00
8.	Utilaje agricole ferma (pompe, compresoare)			75,00

9.	Sistem de comandă și control, echipament de tipărire și grafică, echipament de birotică		70,00
10.	Echipament de procesare a informațiilor computere personale/portabile		32,00
11.	Pachete software de prelucrare a imaginilor, diverse pachete software		25,00
<b>Capitolul 74.07. Protecția mediului, total, din care:</b>			<b>741,22</b>
<b>Dotări în cadrul proiectului "Managementul integrat al siturilor ROSCI0085 Frumoasa și ROSPA0043 Frumoasa", total, din care:</b>			<b>701,30</b>
1.	Echipamente informatică (Palmtopuri cu GIS, Laptopuri+soft, multifuncțională, server, camere foto digitale, obiective foto, teleobiective foto, plotter, PC-uri all un on+soft)		160,00
2.	Licențe programe informatica (Licență ArcGis Info, Licență Adobe Photoshop CS3 Extended pentru Windows)		84,00
3.	Realizare film documentar - valoare biodiversității din Siturile Frumoasa		90,00
4.	Realizare site web-valoarea biodiversității din Siturile Frumoasa		20,10
5.	Imagini multispectrale		347,20
<b>Dotări în cadrul proiectului "Sistemul de Management Integrat al Deșeurilor în Județul Alba, total, din care:</b>			<b>39,92</b>
1.	Echipamente IT		39,92
<b>Capitolul 87.02. Alte acțiuni economice, total, din care:</b>			<b>40,00</b>
1.	Dezvoltare rețea informatică și portal turism: www.turismalba.ro		40,00
<b>IV. Cheltuieli de proiectare pentru elaborarea studiilor de fezabilitate și fezabilitate aferente obiectivului, total, din care:</b>			<b>1.662,00</b>
<b>Capitolul 51.02. Autorități publice, total, din care:</b>			<b>570,00</b>
1.	Elaborarea "Strategiei de dezvoltare a județului Alba pe perioada 2014-2020"		180,00
2.	Studiu de evaluare a potențialului etnografic și arhitectural al zonelor viticole din județul Alba.		80,00
3.	Plan de Amenajare a Teritoriului Valea Mureșului, jud.Alba - studiu privind obținerea Avizului de gospodărire a apelor, taxe, avize.		20,00
4.	Restaurare și punere în valoare Cetate dacică Căpâlna (studii, avize, acorduri)		55,00
5.	Studii și documentații tehnico-economice pentru Domeniul schiabil Valea Sebeșului.		50,00
6.	Studiu privind "Arhitectura și urbanismul în județul Alba"		70,00
7.	Refuncționalizare clădire Centrul Militar al județului Alba (DALI, studii, expertize, avize, acorduri)		25,00
8.	Mansardare și viabilizare subsol la imobilul situat în str. Regina Maria, nr.6, Alba Iulia (DALI, expertize, avize, acorduri)		15,00
9.	Accesibilizare și modernizare sistem de vizitare Ghețar Scărișoara (SF, studii, avize, acorduri)		30,00
10.	Restaurarea și funcționalizarea clădirilor situate în Alba Iulia, str. Unirii, nr.13, în care a funcționat secția de neurologie și psihiatrie a Spitalului județean Urgența Alba (DALI, studii, expertize, avize, acorduri).		35,00
11.	Realizare structuri pentru promenadă - SF, studii, avize, acorduri.		10,00
<b>Capitolul 70.02 Locuințe, servicii și dezvoltare, total, din care:</b>			<b>40,00</b>
1.	Microcentrală hidroelectrică aducțiune apă brută Petrești (studii, avize și acorduri)		40,00
<b>Capitolul 74.02. Protecția mediului, total, din care:</b>			<b>50,00</b>
1.	Acțiuni în cadrul proiectului "Sistemul de Management Integrat al		

	<b>Deșeurilor în Județul Alba, total, din care:</b>			<b>50,00</b>
1.	Studiul de fezabilitate "Sistem de management integrat al deșeurilor în județul Alba"			30,00
2.	Plan județean de gestionare a deșeurilor în județul Alba			5,00
3.	"Studiu de fezabilitate Construire drumuri de acces pentru Centrul de Management integrat al deșeurilor Galda de Jos și pentru stațiile de transfer - elaborare și avize"			15,00
	<b>Capitolul 74.07. Protecția mediului, total, din care:</b>			<b>927,00</b>
	<b>I.Acțiuni pe proiectul "Managementul integrat al siturilor ROSCI0085 Frumoasa și ROSPA0043 Frumoasa", total, din care:</b>			
1.	Studiul privind evaluarea stării de conservare și măsuri de conservare a habitatelor naturale de interes comunitar din ROSCI0085 Frumoasa			900,00
2.	Realizare strategie de vizitare ROSCI0085 FRUMOASA și ROSPA0043 FRUMOASA			27,00
	<b>Capitol 84.02. Transporturi, total, din care:</b>			<b>60,00</b>
1.	Actualizare Studiu de fezabilitate "Modernizare DJ 107A: Alba Iulia-Părăul lui Mihai - Vurpăr - Câmpu Goblii - Dealul Ferului - Mereteu - Blandiana - Sărăcsău - lim. Jud. Hunedoara, km.3+900 km, 10+827"	buc.	1	30,00
2.	Expertiză tehnică și DALI Pod pe DJ762: lim.jud. Hunedoara - Dealu. Crișului - Valea Maciului - Vidra - Lunca de Jos - Mihoiești (DN75), km.47+610	buc.	1	30,00
	<b>Capitol 87.02 Alte acțiuni economice, total, din care:</b>			<b>15,00</b>
1.	Studiul de fezabilitate privind realizarea de "Campinguri și locuri de picnic în județul Alba".			15,00

\* achiziționare autoturism în cadrul "Programului de stimulare a înnoirii Parcului auto național", aprobat prin Ordonanța de Urgență a Guvernului nr. 196/2005 privind Fondul pentru mediu, aprobată cu modificări și completări prin Legea nr. 105/2006, cu modificările și completările ulterioare, în conformitate cu excepția prevăzută la art.24 alin.3 lit.e) din OUG nr.34/2009 cu privire la rectificarea bugetară pe anul 2009 și reglementarea unor măsuri financiar-fiscale.

**LISTA**  
**Obiectivelor de investiții pe anul 2013 cu finanțare integrală sau parțială**  
**de la bugetul local propriu al Județului Alba**  
**-finanțate din alocații bugetare și alte surse constituite legal-**

anexa nr.1a  
(centralizator)

INV  
C+M mii lei

Nr.crt	Denumirea Obiectivului	Valoarea totală	Valoarea totală actualizată	TOTAL 2013	din care finanțate din:								Capacitate	Termen PIF
					Surse proprii	Credite		Împrumuturi prin emisiune de titluri de valoare	Total alocații bugetare	din care:				
						interne	externe			Bugetul local	Transferuri de la bug.de stat pt Investiții finanțate din împrumuturi externe	Alte surse constituite potrivit legii		
0	1	2	3	4	5	6	7	8	9	10	11	12	13	14
	TOTAL, din care:			<u>42.747,21</u> 28.972,53		<u>21.427,95</u> 15.909,06			<u>21.369,26</u> 9.663,47	<u>17.463,26</u> 9.663,47		<u>3.906,00</u> 3.400,00		
	Consiliul județean Alba, total, din care:			<u>42.747,21</u> 28.972,53	-	<u>21.427,95</u> 15.909,06	-	-	<u>21.369,26</u> 9.663,47	<u>17.463,26</u> 9.663,47		<u>3.906,00</u> 3.400,00		
	Capitol 51.02. Autorități publice , total,din care:			<u>4.376,75</u> 780,00	-	-	-	-	<u>4.376,75</u> 780,00	<u>4.376,75</u> 780,00				
	A. Obiective de investiții în continuare, total, din care:			<u>850,00</u> 635,00	-	-	-	-	<u>850,00</u> 635,00	<u>850,00</u> 635,00				
1.	Restaurare clădire Centru Militar al județului Alba			<u>570,00</u> 440,00	-	-	-	-	<u>570,00</u> 440,00	<u>570,00</u> 440,00				dec.2013

2.	Reabilitare, modernizare și mansardare clădire Primăria veche Călnic - Casa Artelor.		<u>280,00</u> 195,00	-	-	-	-	<u>280,00</u> 195,00	<u>280,00</u> 195,00							dec.2013	
	B. Obiective de investiții noi, total, din care:		<u>965,00</u> 145,00	-	-	-	-	<u>965,00</u> 145,00	<u>965,00</u> 145,00								
1.	Reabilitare Palatul Culturii Blaj		<u>700,00</u>					<u>700,00</u>	<u>700,00</u>								
2.	Refuncționalizare clădire Centru Militar al Județului Alba		<u>150,00</u> 145,00	-	-	-	-	<u>150,00</u> 145,00	<u>150,00</u> 145,00								
3.	Mansardare și viabilizare subsol la imobilul situat în str. Regina Maria, nr.6, Alba Iulia		<u>85,00</u>	-	-	-	-	<u>85,00</u>	<u>85,00</u>								dec.2013
4.	Realizare structuri pentru promenadă		<u>20,00</u>	-	-	-	-	<u>20,00</u>	<u>20,00</u>								
5.	Reabilitare Refugii "Salvamont" conservarea patrimoniului etnografic		10,00	-	-	-	-	10,00	10,00								
	C. Alte cheltuieli de investiții, total, din care:		2.561,75	-	-	-	-	2.561,75	2.561,75								
	Consiliul județean Alba		2.561,75					2.561,75	2.561,75								
	Capitolul 54.02. Alte servicii publice generale, total, din care:		47,81	-	-	-	-	47,81	47,81								
	C. Alte cheltuieli de investiții, total, din care:		47,81	-	-	-	-	47,81	47,81								
	Serviciul public "Salvamont" al jud Alba;		47,81					47,81	47,81								dec.13
	Capitolul 65.02 Învățământ, total, din care:		27,20					27,20	27,20								
	C. Alte cheltuieli de investiții, total, din care:		27,20					27,20	27,20								
	Capitolul 61.02. Ordine Publică și siguranță națională, total, din care		22,50	-	-	-	-	22,50	22,50								
	C. Alte cheltuieli de investiții, total, din care:		22,50					22,50	22,50								

	Inspectoratul pentru situații de urgență al județului Alba			22,50	-	-	-	-	22,50	22,50				
	Capitol 68.02. Asistență socială, total, din care:			<u>7.086,00</u> 5.200,00	-	-	-	-	<u>7.086,00</u> 1.800,00	<u>3.180,00</u> 1.800,00		<u>3.906,00</u> 3.400,00		
	Consiliul Județean Alba, total, din care:			<u>1.977,00</u> 1.150,00					<u>1.977,00</u> 1.150,00	<u>1.977,00</u> 1.150,00				
	A. Obiective de investiții în continuare, total, din care:			<u>1.200,00</u> 1.150,00	-	-	-	-	<u>1.200,00</u> 1.150,00	<u>1.200,00</u> 1.150,00				
1.	Reabilitare (restaurare) Castel Sâncraia, județul Alba, (faza II);			<u>1.200,00</u> 1.150,00	-	-	-	-	<u>1.200,00</u> 1.150,00	<u>1.200,00</u> 1.150,00				dec.2013
	B. Obiective de investiții noi, total, din care:			273,84	-	-	-	-	273,84	273,84				
1.	Construcție hală pe ansamblu de structuri metalice			193,84	-	-	-	-	193,84	193,84				
2.	Lucrări de amenajare teren			80,00	-	-	-	-	80,00	80,00				
	C. Alte cheltuieli de investiții, total, din care:			<u>503,16</u>	-	-	-	-	<u>503,16</u>	<u>503,16</u>				
	Consiliul Județean Alba;			503,16	-	-	-	-	503,16	503,16				
	Direcția Generală de Asistență Socială și Protecția Copilului Alba, total, din care:			<u>5.109,00</u> 4.050,00	-	-	-	-	<u>1.203,00</u> 650,00	<u>1.203,00</u> 650,00		<u>3.906,00</u> 3.400,00		
	A. Obiective de investiții în continuare, total, din care:			<u>4.356,00</u> 3.750,00					<u>450,00</u> 350,00	<u>450,00</u> 350,00		<u>3.906,00</u> 3.400,00		
	Restructurare servicii sociale acordate persoanelor cu handicap la nivelul jud. Alba, Centru de Îngrijire și Asistență Baia de Arieș;			<u>4.356,00</u> 3.750,00					<u>450,00</u> 350,00	<u>450,00</u> 350,00		<u>3.906,00</u> 3.400,00		
	C. Alte cheltuieli de investiții, total, din care:			<u>753,00</u> 300,00	-	-	-	-	<u>753,00</u> 300,00	<u>753,00</u> 300,00				
	e. Reparații capitale, total, din care:			<u>400,00</u> 300,00	-	-	-	-	<u>400,00</u> 300,00	<u>400,00</u> 300,00				
1.	Reparație capitală sediu nou DGASPC Alba			<u>400,00</u> 300,00	-	-	-	-	<u>400,00</u> 300,00	<u>400,00</u> 300,00				
	DGASPC Alba			353,00	-	-	-	-	353,00	353,00				

	Capitol 70.00 Locuințe, servicii și dezvoltare, total din care:			<u>7.570,00</u> 6.346,32	-	<u>7.500,00</u> 6.346,32	-	-	70,00	70,00				
	Consiliul județean Alba, total, din care:			<u>7.570,00</u> 6.346,32	-	<u>7.500,00</u> 6.346,32	-	-	70,00	70,00				
	A. Obiective de investiții în continuare, total, din care:			<u>7.500,00</u> 6.346,32	-	<u>7.500,00</u> 6.346,32	-	-	-	-				
1.	Sistem microregional de alimentare cu apă potabilă a comunelor: Cut, Călnic, Șpring, Doștat și a localității Râhău, jud. Alba;			<u>7.500,00</u> 6.346,32	-	<u>7.500,00</u> 6.346,32	-	-	-	-				
	B. Obiective de investiții noi, total, din care:			30,00					30,00	30,00				
1.	Microcentrală hidroelectrică aducțiune apă brută Petrești			<u>30,00</u>	-	-	-	-	<u>30,00</u>	<u>30,00</u>				
	C. Alte cheltuieli de investiții, total, din care:			40,00					40,00	40,00				
	Consiliul județean Alba			40,00					40,00	40,00				
	Capitol 74.00. Protecția mediului, total din care			<u>13.017,95</u> 8.614,00	-	<u>12.927,95</u> 8.614,00	-	-	<u>90,00</u> 0,00	<u>90,00</u> 0,00				
	A. Obiective de investiții în continuare, total, din care:			<u>11.299,73</u> 8.614,00	-	<u>11.259,73</u> 8.614,00	-	-	40,00	40,00				
1.	Sistem de management integrat al deșeurilor în județul Alba, total din care:	<u>261.998,25</u> 200.230,21		<u>10.728,03</u> 8.164,00	-	<u>10.688,03</u> 8.164,00	-	-	40,00	40,00				
2.	Managementul integrat al siturilor ROSCI0085 Frumoasa, total, din care	<u>13.221,55</u> 2071,02		<u>571,70</u> 450,00	-	<u>571,70</u> 450,00	-	-	-	-				
	C. Alte cheltuieli de investiții, total, din care:			1.718,22	-	1.668,22	-	-	50,00	50,00				
	Consiliul județean Alba			1.718,22		1.668,22			50,00	50,00				



	Capitol 84.00 Transporturi, total din care:			<u>10.594,00</u> 8.032,21	-	<u>1.000,00</u> 948,74	-	-	<u>9.594,00</u> 7.083,47	<u>9.594,00</u> 7.083,47				
	Consiliul județean Alba, total, din care:			<u>10.544,00</u> 8.032,21	-	<u>1.000,00</u> 948,74	-	-	<u>9.594,00</u> 7.083,47	<u>9.594,00</u> 7.083,47				
	A. Obiective de investiții în continuare, total, din care:			<u>10.484,00</u> 8.032,21	-	<u>1.000,00</u> 948,74	-	-	<u>9.484,00</u> 7.083,47	<u>9.484,00</u> 7.083,47				
1.	Consolidare corp drum județean DJ107C: Teleac-Drâmbar-Șeușa-Ciugud-Oar dade Jos-Vințu de Jos-DN7, km.0+000 - km.10+253, tronson km.2+990-4+925	<u>14.487,79</u> 13.527,13	<u>6.092,56</u> 5.856,93	<u>1.567,46</u> 1.401,41	-	-	-	-	<u>1.567,46</u> 1.401,41	<u>1.567,46</u> 1.401,41			10,253kr	dec.2013
2.	Consolidare corp drum județean DJ 750:Gârda de Sus (DN75)-Ordâncușa Ghețar, km0+000km. 18+000	<u>18.324,32</u> 17.688,69	<u>18.072,04</u> 16.996,66	<u>1.500,00</u> 1.230,20	-	-	-	-	<u>1.500,00</u> 1.230,20	<u>1.500,00</u> 1.230,20				dec.13
3.	Reabilitarea sistemului rutier pe DJ 106 L: Șpring-Ungurei-Roșia de Secas, km.0+000 -km.16+300 și DJ 107 B:DNI-Sântimbru-Galtiu- Coșlariu-Mihalț-Colibi-Roșia de Secas, km.19+059 -km.21+686, lotI	<u>18.235,16</u> 15.937,78	<u>11.047,99</u> 10.768,93	<u>900,00</u> 862,47	-	<u>900,00</u> 862,47	-	-	-	-			18,927kr	Iun.13
4.	Reabilitare sistem rutier pe DJ 107:Alba Iulia-Teleac-Berghin-Colibi Secășel-CergăulMare-Blaj-lim.jud. Mures,km.32+500 km.49+850, judAlba lotII	<u>13.508,30</u> 12.888,12	<u>7.756,94</u> 7.465,05	<u>100,00</u> 86,27	-	<u>100,00</u> 86,27	-	-	-	-				dec.14
5.	Consolidare Pod pe D: 141 C, peste râul Târnava Mare km0+340, localitatea Lunca, comuna Cenade, județul Alba;	<u>4.320,00</u> 4.168,00	<u>2.570,00</u> 2.468,11	<u>4,35</u> 0,00	-	-	-	-	<u>4,35</u> 0,00	<u>4,35</u> 0,00				

6	Modernizare drum județean DJ 107: Alba Iulia – Teleac – Hâpria – Straja – Berghin – Colibi – Secășel – Cergăul Mare – Blaj – Sâncel – Lunca Târnavei – Șona – Jidvei – Cetatea de Baltă – lim. Jud. Mureș, tr.II, km. 26+600 – km., 30+035;	<u>9.979,43</u> 9.361,28	<u>2.650,34</u> 2.162,39	<u>2.200,00</u> 2.103,41	-	-	-	<u>2.200,00</u> 2.103,41	<u>2.200,00</u> 2.103,41				
7	Consolidare pod pe DJ107, peste râul Ampoi, km.1+653 Alba Iulia	<u>1.487,93</u> 1.232,67	<u>811,78</u> 643,39	<u>728,19</u> 643,39	-	-	-	<u>728,19</u> 643,39	<u>728,19</u> 643,39				
8	Consolidare corp drum județ DJ 107K: Galda de Jos(DJ 107 H)-Mesentea –Benic-Întregalde- Mogoș (DJ 107I), jud Alba km. 9+829 la km 17+700, tr.II	<u>17.128,94</u> 16.327,25	<u>14.087,25</u> 11.677,96	<u>3.230,00</u> 2.687,36	-	-	-	<u>3.230,00</u> 2.687,36	<u>3.230,00</u> 2.687,36				
9	Consolidare corp drum județean DJ 107 G: DJ 107 D (Uioara de Sus) – Noșlac – Căptâlan – Copand – Stâna de Mureș – Găbud – lim. jud. Mureș, km. 11+915 – km. 12+715	<u>2.037,00</u> 1.955,62		<u>254,00</u> 247,90	-	-	-	<u>254,00</u> 247,90	<u>254,00</u> 247,90				
	<b>B. Obiective de investiții noi, total, din care:</b>			<b>50,00</b>				<b>50,00</b>	<b>50,00</b>				
1.	Proiect tehnic și detalii de execuție - Consolidare Pod pe DJ107C, km9+223 peste pârâul Dumbrăvița, în localitatea Limba, jud.Alba			28,00				28,00	28,00				
2.	Proiect tehnic și detalii de execuție - Pod pe DJ107H: Coșlariu Nou-Galda de Jos- Cricău-Ighiu-Șard-Gara Șard Ighiu(DN 74) km12+751.28 localitatea Bucerdea Vinoasă, jud.Alba			22,00				22,00	22,00				

	<b>C. Alte cheltuieli de investiții, total, din care:</b>			<b>60,00</b>	-	-	-	-	<b>60,00</b>	<b>60,00</b>				
	Consiliul județean Alba			60,00					60,00	60,00				dec.13
	<b>Capitolul 87.02. Alte acțiuni economice, total, din care:</b>			<b>55,00</b>	-	-	-	-	<b>55,00</b>	<b>55,00</b>				
	<b>C. Alte cheltuieli de investiții, total, din care:</b>			<b>55,00</b>	-	-	-	-	<b>55,00</b>	<b>55,00</b>				
	Consiliul județean Alba			55,00	-	-	-	-	55,00	55,00				







**RAPORT DE SPECIALITATE**

privind rectificarea bugetului general al județului Alba, bugetului propriu al județului Alba, și a bugetelor instituțiilor publice și activităților finanțate integral sau parțial din venituri proprii pe anul 2013

Prin prezentul proiect de hotărâre se propun următoarele:

I. Bugetul propriu al județului pe anul 2013 se rectifică, în sensul majorării atât la partea de venituri cât și la cheltuieli cu suma de 65,10 mii lei.

Prezenta rectificare are la bază analiza execuției bugetelor componente bugetului general al județului la data de 30.06.2013, analiza realizată în scopul redimensionării cheltuielilor în raport cu gradul de colectare a veniturilor astfel încât la sfârșitul anului să nu se înregistreze plăți restante iar diferența dintre veniturile încasate și excedentul anilor anteriori utilizat pentru finanțarea exercițiului bugetar curent și suma plăților efectuate și a plăților restante, pe de altă parte să fie mai mare decât zero.

Așadar, la partea de venituri se vor suplimenta veniturile proprii încasate peste nivelul prognozat la indicatorul 35.02.50 "Alte amenzi, penalități și confiscări" și la indicatorul 30.02.08 „Venituri din dividende”.

La partea de cheltuieli, urmare a fundamentărilor compartimentelor de specialitate din cadrul Consiliului Județean Alba și a ordonatorilor terțiari de credite, propunerea de rectificare este realizată la următoarele capitole bugetare 51.02 Consiliului Județean Alba, 54.02.50 Serviciul public județean Salvamont, 68.02.06 Direcția Generală de Asistență Socială și Protecția Copilului Alba, 67.02.50 „Alte acțiuni în domeniul culturii, recreerii și religiei”, 67.02.05 Sprijinul financiar pentru acțiunile desfășurate pentru activități educativ –sportive, 65.02.04 „Învățământ preuniversitar de stat – Învățământ special”, 65.02.50 Alte cheltuieli în domeniul învățământului, 70.02 Servicii Publice și dezvoltare publice, 74.02 Protecția Mediului, 84.02 „Transporturi”, 87.02 Alte acțiuni economice.

De asemenea, prin Proiectul de Hotărâre nr.139/19.07.2013 supus dezbaterii în ședința publică din 29.07.2013 se propune majorarea capitalului social la SC Parcul Industrial Cugir SA, sens în care se vor opera modificările corespunzătoare în bugetul propriu al județului.

II Bugetul instituțiilor publice și activităților finanțate integral sau parțial din venituri proprii pe anul 2013, se rectifică în sensul diminuării atât la partea de venituri cât și la cheltuieli cu suma de 11,55 mii lei. Rectificarea vizează cuprinderea la partea de venituri a sumelor încasate din donații și sponsorizări (conform art.5 alin 2 din Legea nr.273/2006, donațiile și sponsorizările se cuprind prin rectificarea bugetara locala, numai după încasarea lor), a sumelor rezultate din valorificarea unor bunuri din domeniul privat, majorării veniturilor proprii și cuprinderea subvențiilor acordate din bugetul propriu al județului pentru finanțarea cheltuieli curente și de capital în suma totală de 658,45 mii lei și diminuarea subvențiilor acordate din bugetul local pentru finanțarea cheltuielilor de capital în suma de 670,00 mii lei.

La partea de cheltuieli rectificarea se reflectă în bugetele următoarelor instituții publice subordonate: Spitalul Județean de Urgență Alba Iulia, Muzeul Național al Unirii Alba Iulia, Teatrul de Păpuși „Prichindel” și Centrul de cultura Augustin Bena.

Din considerentele și pentru motivele arătate mai sus, Direcția Dezvoltare și Bugete prezintă spre aprobare proiectul de hotărâre înregistrat sub nr.152/19.07.2013.

Director executiv,  
Marian Aitai



15

ROMÂNIA  
JUDEȚUL ALBA  
CONSILIUL JUDEȚEAN  
PREȘEDINTE

**EXPUNERE DE MOTIVE**

**la proiectul de hotărâre privind modificarea arondării localităților din Județul Alba la Serviciile publice comunitare locale de evidență a persoanelor**

În Județul Alba funcționează 11 Servicii publice comunitare de evidență a persoanelor organizate la nivelul localităților: Abrud, Aiud, Alba Iulia, Blaj, Cîmpeni, Cugir, Ocna Mureș, Sebeș, Teiuș, Zlatna și Baia de Arieș. Aceste servicii comunitare locale asigură activitatea pe linie de evidență a persoanelor pentru cele 78 unități administrativ teritoriale din Județul Alba

Conform art. 104 alin. (1) lit. e) din Legea administrației publice locale nr. 215/2001, republicată, cu modificările și completările ulterioare, Președintele consiliului județean îndeplinește, în condițiile legii, atribuții privind serviciile publice de interes județean.

În ședința ordinară din data de 21 decembrie 2012, prin Hotărârea Consiliului local al comunei Jidvei nr. 73/21 decembrie 2012 s-a aprobat înființarea, organizarea și funcționarea Serviciului Public Comunitar Local de Evidență a Persoanelor al comunei Jidvei ca serviciu public al comunei Jidvei și s-a încuviințat arondarea la acest serviciu nou înființat a unităților administrativ-teritoriale Șona și Cetatea de Baltă.

În baza art. 25 alin. (3) din Ordonanța Guvernului nr. 84/2001 privind înființarea, organizarea și funcționarea serviciilor publice comunitare de evidență a persoanelor, cu modificările și completările ulterioare, modificarea arondării actuale, în funcție de înființarea și organizarea serviciilor publice comunitare, se stabilește prin hotărâre a consiliului județean, la propunerea serviciului public comunitar județean, cu avizul Direcției pentru Evidența Persoanelor și Administrarea Bazelor de Date.

Prin Nota de fundamentare nr. 3922/01.07.2013, înregistrată la Consiliul Județean Alba sub nr. 10126/01.07.2013, Direcția Publică Comunitară de Evidență a Persoanelor Alba a solicitat aprobarea rearondării localităților din Județul Alba la Serviciile publice comunitare locale de evidență a persoanelor prin desprinderea comunelor Jidvei, Cetatea de Baltă și Șona de la Serviciul Public Comunitar Local de Evidență a Persoanelor Blaj și arondarea la Serviciul Public Comunitar Local de Evidență a Persoanelor al comunei Jidvei, cu motivația că Serviciul Public Comunitar Local de Evidență a Persoanelor Blaj are personal insuficient pentru a soluționa în termenele legale solicitările cetățenilor și că localitățile Cetatea de Baltă și Șona sunt mai apropiate de Comuna Jidvei decât de municipiul Blaj.

Față de cele ce preced,

În temeiul art.38-(1) din Regulamentul de organizare și funcționare a Consiliului Județean Alba, inițiez Proiectul de hotărâre privind modificarea arondării localităților din Județul Alba la Serviciile publice comunitare locale de evidență a persoanelor.

**PREȘEDINTE,  
ION DUMITREL**





**PROIECT DE HOTĂRÂRE**  
privind modificarea arondării localităților din Județul Alba la  
Serviciile publice comunitare locale de evidență a persoanelor

Consiliul județean Alba, întrunit în ședință ordinară în data de 29 iulie 2013;

Luând în dezbateri:

- expunerea de motive la Proiectul de hotărâre privind modificarea arondării localităților din Județul Alba la Serviciile publice comunitare locale de evidență a persoanelor;
- raportul de specialitate al Direcției juridică și administrație publică nr. 10289/04.07.2013;

Văzând:

- Nota de fundamentare a Direcției Publice Comunitare de Evidență a Persoanelor Alba nr. 3922/01.07.2013 înregistrată la Consiliul Județean Alba sub nr. 10126/01.07.2013;

- adresa Ministerului Afacerilor Interne – Direcția pentru Evidența Persoanelor și Administrarea Bazelor de Date nr. 3723824/ 18 iulie 2013 prin care s-a avizat documentația privind modificarea arondării localităților din Județul Alba la Serviciile publice comunitare locale de evidență a persoanelor;

Având în vedere prevederile:

-art. 25 alin. (3) din Ordonanța Guvernului nr. 84/2001 privind înființarea, organizarea și funcționarea serviciilor publice comunitare de evidență a persoanelor, cu modificările și completările ulterioare;

În temeiul art.97-(1) și 115-(1) litera "c" din Legea nr.215/2001 privind administrația publică locală, republicată, cu modificările și completările ulterioare, adoptă prezenta

**HOTĂRÂRE**

**Art.1.** Se aprobă modificarea arondării localităților din Județul Alba la Serviciile publice comunitare locale de evidență a persoanelor prin desprinderea comunelor Jidvei, Cetatea de Baltă, Șona de la Serviciul Public Comunitar Local de Evidență a Persoanelor Blaj și arondarea lor la Serviciul Public Comunitar Local de Evidență a Persoanelor al comunei Jidvei.

**Art.2.** Arondarea localităților din Județul Alba la Serviciile publice comunitare locale de evidență a persoanelor, astfel cum a fost modificată prin art.1 este prevăzută în Anexa- parte integrantă a prezentei hotărâre.

Prezenta hotărâre se comunică și se înainteză:

- Instituției Prefectului –Județul Alba
- Ministerul Afacerilor Interne – Direcția pentru Evidența Persoanelor și Administrarea Bazelor de Date prin DPCEP Alba
- Direcției Publice Comunitare de Evidență a Persoanelor Alba
- Serviciului Public Comunitar Local de Evidența Persoanelor Jidvei
- Serviciului Public Comunitar Local de Evidența Persoanelor Blaj
- Comunei Șona
- Comunei Cetatea de Baltă

PREȘEDINTE,  
ION DUMITREL



AVIZAT,  
SECRETARUL JUDEȚULUI  
MARIANA HURBEAN

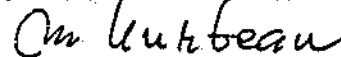

Alba Iulia, 5 iulie 2013  
Înregistrat sub nr. 137

ARONDAREA LOCALITĂȚILOR DIN JUDEȚUL ALBA LA SERVICIILE PUBLICE  
COMUNITARE LOCALE DE EVIDENȚĂ A PERSOANELOR

NR. CRT.	SPCLEP	Unitatea administrativ teritorială arondată	Obs.
1	ABRUD	ABRUD	
		BUCIUM	
		CIURULEASA	
		MOGOȘ	
		ROȘIA MONTANĂ	
2	AIUD	AIUD	
		HOPÎRTA	
		LIVEZILE	
		LOPADEA NOUĂ	
		MIRĂSLĂU	
		PONOR	
		RĂDEȘTI	
		RIMETEA	
3	ALBA IULIA	RÎMET	
		ALBA IULIA	
		BERGHIN	
		CIUGUD	
		CRICĂU	
		IGHIU	
		ÎNTREGALDE	
		SÎNTIMBRU	
4	BLAJ	VINTU DE JOS	
		BLAJ	
		BUCERDEA GRÂNOASĂ	
		CRĂCIUNELUL DE JOS	
		CERGĂU	
		CENADE	
		ROȘIA DE SECAȘ	
		SÎNCEL	
5	CÎMPENI	VALEA LUNGĂ	
		CÎMPENI	
		ALBAC	
		ARIEȘENI	
		AVRAM IANCU	
		BISTRA	
		GÎRDA DE SUS	
HOREA			
		POIANA VADULUI	

		SCĂRIȘOARA	
		SOHODOL	
		VADU MOTILOR	
		VIDRA	
6	CUGIR	CUGIR	
		BLANDIANA	
		CERU-BĂCĂINȚI	
		SĂLIȘTEA	
		ȘIBOT	
7	OCNA MUREȘ	OCNA MUREȘ	
		FĂRĂU	
		LUNCA MUREȘULUI	
		NOȘLAC	
		UNIREA	
8	SEBEȘ	SEBEȘ	
		CÎLNIC	
		CUT	
		DAIA ROMÂNĂ	
		DOȘTAT	
		GÎRBOVA	
		OHABA	
		PIANU	
		SÂSCIORI	
		ȘPRING	
		ȘUGAG	
9	TEIUȘ	TEIUȘ	
		GALDA DE JOS	
		MIHALT	
		STREMT	
10	ZLATNA	ZLATNA	
		ALMAȘU MARE	
		METEȘ	
11	BAIA DE ARIEȘ	BAIA DE ARIEȘ	
		LUPȘA	
		OCOLIȘ	
		POȘAGA	
		SÂLCIUA	
12	JIDVEI	JIDVEI	
		CETATEA DE BALTĂ	
		ȘONA	

**RAPORT DE SPECIALITATE**

**la proiectul de hotărâre privind modificarea arondării localităților din Județul Alba la  
Serviciile publice comunitare locale de evidență a persoanelor**

Prin Hotărârea Consiliului Județean Alba nr. 49 din 24 februarie 2005 s-a înființat Direcția Publică Comunitară de Evidență a Persoanelor Alba, instituție publică, de interes județean, cu personalitate juridică, în subordinea Consiliului Județean Alba, prin reorganizarea Compartimentului de stare civilă din cadrul aparatului propriu al Consiliului Județean Alba și a Biroului de evidență populației din cadrul Serviciului de evidență informatizată a persoanei al județului Alba, începând cu data de 1 martie 2005.

Potrivit art. 4 din Ordonanța Guvernului nr. 84/2001 privind înființarea, organizarea și funcționarea serviciilor publice comunitare de evidență a persoanelor, cu modificările și completările ulterioare, în subordinea consiliilor locale ale comunelor, orașelor și municipiilor din Județul Alba, se înființează servicii publice comunitare locale de evidență a persoanelor prin reorganizarea compartimentelor de stare civilă din aparatul propriu al consiliilor locale și a formațiunilor locale de evidență a populației din structura Ministerului Administrației și Internelor. Prin urmare, în Județul Alba s-au înființat, servicii publice comunitare locale de evidență a persoanelor numai în municipii și orașe respectiv la: Abrud, Aiud, Alba Iulia, Blaj, Cîmpeni, Cugir, Ocna Mureș, Sebeș, Teiuș, Zlatna și Baia de Arieș. Noile servicii publice comunitare locale de evidență a persoanelor au preluat arondarea localităților existentă la formațiunilor locale de evidență a populației la data reorganizării și anume:

- Abrud: Abrud, Bucium, Ciuruleasa, Mogoș, Roșia Montană;
- Aiud: Aiud, Hopârta, Livezile, Lopadea Nouă, Mirăslău, Ponor, Rădești, Rimetea, Rîmeț;
- Alba Iulia: Alba Iulia, Berghin, Ciugud, Cricău, Ighiu, Întregalde, Sîntimbru, Vințu de Jos;
- Baia de Arieș: Baia de Arieș, Lupșa, Ocoliș, Poșaga, Sălciua
- Blaj: Blaj, Bucerdea Grânoasă, Cenade, Cergău, Cetatea de Baltă, Crăciunelul de Jos, Jidvei, Roșia de Secaș, Sîncel, Șona, Valea Lungă;
- Cîmpeni: Cîmpeni, Albac, Arieșeni, Avram Iancu, Bistra, Gîrda de Sus, Horea, Poiana Vadului, Scărișoara, Sohodol, Vadu Moșilor, Vidra;
- Cugir: Cugir, Blandiana, Ceru Băcăinți, Săliștea, Șibot;
- Ocna Mureș: Ocna Mureș, Fărău, Lunca Mureșului, Noșlac, Unirea;
- Sebeș: Sebeș, Cîlnic, Cut, Daia Romana, Doștat, Gîrbova, Ohaba, Pianu, Săsciori, Șpring, Șugag;
- Teiuș: Teiuș, Galda de Jos, Mihalt, Stremț;
- Zlatna: Zlatna, Almașu Mare, Meteș.

Potrivit prevederile art. 25 alin. (1) din aceeași ordonanță de guvern, în unitățile administrativ-teritoriale în care nu funcționează formațiuni de evidență informatizată a persoanei, serviciile publice comunitare locale se înființează și se organizează eșalonat, o dată cu dotarea și asigurarea resurselor necesare iar potrivit dispozițiilor alin. (2) până la constituirea în toate localitățile a serviciilor publice comunitare de evidență a persoanelor, activitatea de evidență a persoanelor, pentru unitățile administrativ-teritoriale în care nu funcționează astfel de servicii publice comunitare, va fi asigurată de serviciile publice comunitare la care sunt arondate în prezent aceste localități.

Întrucât prin art.21 alin. (1) din OG nr. 84/2001 s-a instituit cadrul legal pentru înființarea serviciilor publice comunitare locale și în comune nu numai în municipii și orașe, Comuna Jidvei a fost prima comună din județul Alba în care s-a înființat Serviciului Public Comunitar Local de

Evidență a Persoanelor, serviciu care reprezintă un beneficiu pentru locuitorii localităților Jidvei, Șona și Cetatea de Baltă. Astfel, în ședința ordinară din data de 21 decembrie 2012, prin Hotărârea Consiliului local al comunei Jidvei nr. 73/21 decembrie 2012 s-a aprobat înființarea, organizarea și funcționarea Serviciului Public Comunitar Local de Evidență a Persoanelor al comunei Jidvei ca serviciul public al comunei Jidvei și s-a încuviințat arondarea la acest serviciu nou înființat a unităților administrativ- teritoriale Șona și Cetatea de Baltă.

Ministerul Administrației și Internelor – Direcția pentru Evidența Persoanelor și Administrarea Bazelor de Date prin adresa nr. 3479974/10.12.2012 a avizat documentația privind înființarea Serviciului Public Comunitar Local de Evidență a Persoanelor al comunei Jidvei, Județul Alba.

Prin Nota de fundamentare nr. 3922/01.07.2013, înregistrată la Consiliul Județean Alba sub nr. 10126/01.07.2013, Direcția Publică Comunitară de Evidență a Persoanelor Alba a făcut cunoscut faptul că, în prezent, Serviciul Public Comunitar Local de Evidență a Persoanelor Blaj cu 3 funcționari, care desfășoară activități de evidență a persoanelor, deservește o populație de 49 000 locuitori ai municipiului Blaj și al comunelor arondate: Bucerdea Grânoasă, Cenade, Cergău, Cetatea de Baltă, Crăciunelul de Jos, Jidvei, Roșia de Secaș Sîncel, Șona și Valea Lungă. Din acest motiv termenul de soluționare a cererilor este mare, în situații de urgență cetățenii acestor localități fiind nevoiți să se deplaseze la Alba Iulia atât pentru depunerea cererilor cât și pentru ridicarea actelor de identitate.

De asemenea, Direcția Publică Comunitară de Evidență a Persoanelor Alba a solicitat aprobarea rearondării localităților din Județul Alba la Serviciile publice comunitare locale de evidență a persoanelor prin desprinderea comunelor Jidvei, Cetatea de Baltă și Șona de la Serviciul Public Comunitar Local de Evidență a Persoanelor Blaj și arondarea acestora la Serviciul Public Comunitar Local de Evidență a Persoanelor al comunei Jidvei, cu motivația că Serviciul Public Comunitar Local de Evidență a Persoanelor Blaj are personal insuficient pentru a soluționa în termenele legale solicitările cetățenilor și că localitățile Cetatea de Baltă și Șona sunt mai apropiate de Comuna Jidvei decât de municipiul Blaj.

În consecință, față de cele ce preced și raportat la dispozițiile art. 25 alin. (3) din OG nr. 84/2001 cu modificările și completările ulterioare, potrivit cărora modificarea arondării actuale, în funcție de înființarea și organizarea serviciilor publice comunitare, se stabilește prin hotărâre a consiliului județean, la propunerea serviciului public comunitar județean, cu avizul Direcției pentru Evidența Persoanelor și Administrarea Bazelor de Date, considerăm că proiectul de hotărâre privind modificarea arondării localităților din Județul Alba la Serviciile publice comunitare locale de evidență a persoanelor îndeplinește cerințele legale pentru a fi inițiat, conform art.41-(1) din Regulamentul de organizare și funcționare a Consiliului Județean Alba.

**DIRECTOR EXECUTIV  
NEGRUȚ LILIANA**

*ak*