

ROMÂNIA
JUDEȚUL ALBA
CONSILIUL JUDEȚEAN
SECRETARUL JUDEȚULUI

INVITAȚIE

Doamnei/Domnului consilier județean _____

Sunteți invitat(ă) să participați la ședința ordinară a Consiliului Județean Alba care va avea loc în data de 17 iunie 2014, ora 11.00, în sala „Mihai Viteazul” a Palatului administrativ din municipiul Alba Iulia.

PROIECT AL ORDINII DE ZI:

1. Proiect de hotărâre privind însușirea documentației tehnice cadastrale pentru alipirea într-un singur corp de proprietate, a trei parcele de teren aparținând imobilului din Municipiul Alba Iulia, Bd. 1 Decembrie 1918 nr. 68, proprietate publică a Județului Alba, aflată în administrarea Direcției Generale de Asistență Socială și Protecția Copilului Alba.

Inițiator: Dumitrel Ion, președintele Consiliului Județean Alba

2. Proiect de hotărâre privind modificarea sau abrogarea unor hotărâri ale Consiliului Județean Alba referitoare la bunuri cuprinse în Inventarul bunurilor care aparțin domeniului public al Județului Alba.

Inițiator: Dumitrel Ion, președintele Consiliului Județean Alba

3. Proiect de hotărâre privind aprobarea Acordului de parteneriat cu Universitatea de Vest Timișoara în vederea depunerii Proiectului "Alternative de dezvoltare durabilă în Munții Șureanu – Focus pe turism și conservarea naturii" împreună cu parteneri din Elveția.

Inițiator: Dumitrel Ion, președintele Consiliului Județean Alba

4. Proiect de hotărâre pentru modificarea Hotărârii Consiliului Județean Alba nr. 218 din 27 decembrie 2012 privind aprobarea constituirii Comisiei paritare pentru asigurarea propunerilor de atribuire a Serviciului de transport public de persoane prin curse regulate și a licențelor de traseu pentru transportul public de persoane prin curse regulate pe traseele județene.

Inițiator: Dumitrel Ion, președintele Consiliului Județean Alba

5. Proiect de hotarare privind aprobarea majorarii capitalului social si acordarea unui mandat special reprezentantului Adunarii Generale a Asociatilor a Societatii "Drumuri si Poduri Locale Alba" S.A.

Inițiator: Dumitrel Ion, președintele Consiliului Județean Alba

6. Proiect de hotarare privind modificarea Statului de functii al Teatrului de Papusi "Prichindel" Alba Iulia.

Inițiator: Dumitrel Ion, președintele Consiliului Județean Alba

7. Proiect de hotarare privind rectificarea bugetului general al Judetului Alba, a bugetului propriu al Judetului Alba si a bugetelor institutiilor publice si activitatilor finantate integral sau partial din venituri proprii, pe anul 2014.

Inițiator: Dumitrel Ion, președintele Consiliului Județean Alba

8. Întrebări, interpelari, declarații politice.

SECRETARUL JUDEȚULUI,

Mariana Hurbean
Mariana Hurbean



ROMANIA
JUDEȚUL ALBA
CONSILIUL JUDEȚEAN
PREȘEDINTE

**PROIECT AL ORDINII DE ZI
pentru ședința ordinară a Consiliului Județean Alba
din data de 17 iunie 2014 , ora 11⁰⁰**

1. Proiect de hotărâre privind însușirea documentației tehnice cadastrale pentru alipirea într-un singur corp de proprietate, a trei parcele de teren aparținând imobilului din Municipiul Alba Iulia, Bd. 1 Decembrie 1918 nr. 68, proprietate publică a Județului Alba, aflată în administrarea Direcției Generale de Asistență Socială și Protecția Copilului Alba.

Inițiator: Dumitrel Ion, președintele Consiliului Județean Alba

2. Proiect de hotărâre privind modificarea sau abrogarea unor hotărâri ale Consiliului Județean Alba referitoare la bunuri cuprinse în Inventarul bunurilor care aparțin domeniului public al Județului Alba.

Inițiator: Dumitrel Ion, președintele Consiliului Județean Alba

3. Proiect de hotărâre privind aprobarea Acordului de parteneriat cu Universitatea de Vest Timișoara în vederea depunerii Proiectului "Alternative de dezvoltare durabilă în Munții Șureanu – Focus pe turism și conservarea naturii" împreună cu parteneri din Elveția.

Inițiator: Dumitrel Ion, președintele Consiliului Județean Alba

4. Proiect de hotărâre pentru modificarea Hotărârii Consiliului Județean Alba nr. 218 din 27 decembrie 2012 privind aprobarea constituirii Comisiei paritare pentru asigurarea propunerilor de atribuire a Serviciului de transport public de persoane prin curse regulate și a licențelor de traseu pentru transportul public de persoane prin curse regulate pe traseele județene.

Inițiator: Dumitrel Ion, președintele Consiliului Județean Alba

5. Proiect de hotărâre privind aprobarea majorării capitalului social și acordarea unui mandat special reprezentantului Adunării Generale a Asociaților a Societății "Drumuri și Poduri Locale Alba" S.A.

Inițiator: Dumitrel Ion, președintele Consiliului Județean Alba

6. Proiect de hotărâre privind modificarea Statului de funcții al Teatrului de Păpuși "Prichindel" Alba Iulia.

Inițiator: Dumitrel Ion, președintele Consiliului Județean Alba

7. Proiect de hotarare privind rectificarea bugetului general al Judetului Alba, a bugetului propriu al Judetului Alba si a bugetelor institutiilor publice si activitatilor finantate integral sau partial din venituri proprii, pe anul 2014.

Inițiator: Dumitreț Ion, președintele Consiliului Județean Alba

8. Întrebări, interpelari, declarații politice.

PREȘEDINTE

Ion Dumitreț



PROIECT DE HOTĂRÂRE

privind însușirea documentației tehnice cadastrale pentru alipirea într-un singur corp de proprietate, a trei parcele de teren aparținând imobilului din municipiul Alba Iulia, b-dul. 1 Decembrie 1918, nr. 68, proprietate publică a Județului Alba aflată în administrarea Direcției Generale de Asistență Socială și Protecția Copilului Alba

Consiliul Județean Alba întrunit în ședință ordinară în data de 16 iunie 2014;

Luând în dezbateri:

- Expunerea de motive la proiectul de hotărâre privind însușirea documentației tehnice cadastrale pentru alipirea într-un singur corp de proprietate, a trei parcele de teren aparținând imobilului din municipiul Alba Iulia, b-dul. 1 Decembrie 1918, nr. 68, proprietate publică a Județului Alba aflată în administrarea Direcției Generale de Asistență Socială și Protecția Copilului Alba;
- Raportul de specialitate nr. 9590/11.06.2014 al Direcției gestionarea patrimoniului și informatică la proiectul de hotărâre privind însușirea documentației tehnice cadastrale pentru alipirea într-un singur corp de proprietate, a trei parcele de teren aparținând imobilului din municipiul Alba Iulia, b-dul. 1 Decembrie 1918, nr. 68, proprietate publică a Județului Alba aflată în administrarea Direcției Generale de Asistență Socială și Protecția Copilului Alba;
- Documentația tehnică cadastrală „de alipire a trei loturi identificate prin C.F. nr. 75437, 75443 și 75444 Alba Iulia, situate în intravilanul localității Alba Iulia”, întocmită de P.F.A. Man Corina-Camelia, înregistrată la Consiliul Județean Alba sub nr. 9401/05.06.2014.

Având în vedere prevederile:

- Art. 91–(1) lit. c) și art. 119, din Legea administrației publice locale nr. 215/2001, republicată, cu modificările și completările ulterioare;
- Legii nr. 7/1996 a cadastrului și publicității imobiliare, republicată, cu modificările și completările ulterioare;
- Ordinului nr. 634/2006 al directorului general al Agenției Naționale de Cadastru și Publicitate Imobiliară pentru aprobarea Regulamentului privind conținutul și modul de întocmire a documentațiilor cadastrale în vederea înscrierii în cartea funciară, modificat și completat prin Ordinul nr. 785/2011 al directorului general al Agenției Naționale de Cadastru și Publicitate Imobiliară.

În temeiul art. 97 și art. 115-(1), lit. c) din Legea administrației publice locale nr. 215/2001, republicată, cu modificările și completările ulterioare, adoptă prezenta:

HOTĂRÂRE

Art. 1. Se însușește documentația tehnică cadastrală de alipire într-un singur corp de proprietate, a trei parcele de teren aparținând imobilului din municipiul Alba Iulia, b-dul. I Decembrie 1918, nr. 68, proprietate publică a județului Alba aflată în administrarea Direcției Generale de Asistență Socială și Protecția Copilului Alba, potrivit anexei – parte integrantă a prezentei hotărâri.

Art. 2. Se aprobă alipirea a trei parcele de teren, aparținând imobilului din municipiul Alba Iulia, b-dul. I Decembrie 1918, nr. 68, după cum urmează:

- Lotul 1– curți construcții în suprafață de 911 mp, cu Clădire S+P+3 (având destinația de birouri și sediu) în suprafață măsurată de 774 mp, înscris în C.F. nr. 75437 Alba Iulia, cu nr. top. 4354/7/1/1;
- Lotul 2– curți construcții în suprafață de 1.149 mp, cu Platforme asfaltate în suprafață măsurată de 855 mp, înscris în C.F. nr. 75443 Alba Iulia, cu nr. top 4354/7/1/2;
- Lotul 3 - curți construcții în suprafață de 866 mp, înscris în C.F. nr. 75444 Alba Iulia, cu nr. top. 4354/7/1/3,

într-un singur corp de proprietate - curți construcții în suprafață totală de 2.926 mp, identificat cu nr. top. 4354/7/1/2.

Art. 3. Se aprobă înscrierea pe lotul nou format, a construcției C1 – Clădire S+P+3 (cu destinația de birouri și sediu), în suprafață măsurată de 774 mp și a construcției C2 – Platforme asfaltate, în suprafață măsurată de 855 mp.

Art. 4. Se solicită Biroului de Cadastru și Publicitate Imobiliară Alba Iulia, efectuarea operațiunii de alipire și înscrierea în Cartea Funciară a dreptului proprietate în favoarea Județului Alba – prin Consiliul Județean Alba, cu titlu de cumpărare la licitație dobândit prin adjudecare, precum și înscrierea provizorie în Cartea Funciară a dreptului proprietate în favoarea domeniului public al Județului Alba, asupra lotului nou format și asupra construcțiilor înscrise pe acesta potrivit art. 3 din prezenta hotărâre.

Art. 5. Direcția gestionarea patrimoniului și informatică va duce la îndeplinire prevederile prezentei hotărâri.

Prezenta hotărâre se publică în Monitorul Oficial al Județului Alba, se înaintează și se comunică:

- Instituției Prefectului - Județul Alba;
- Compartimentului Administrarea domeniului public și privat;
- Direcțiilor din aparatul de specialitate al Consiliului Județean Alba.

PREȘEDINTE,
Ion DUMITREL



Avizat,
SECRETARUL JUDEȚULUI ALBA
Mariana HURBEAN

Localitatea : Alba Iulia
Judetul Alba

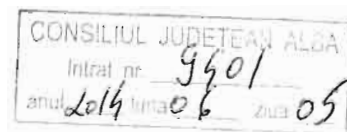

Anexa
la Proiectul de Hotărâre a Consiliului Județean Alba
nr. 121 din 11 iunie 2014

DOCUMENTAȚIE TEHNICĂ

Documentație de alipire a trei loturi identificate prin CF nr. 75437, 75443 și 75444 situate în intravilanul localității Alba Iulia în vederea obținerii hotărârii Consiliului Județean Alba

MEMORIU TEHNIC

1. Adresa imobil: *Municipiului Alba Iulia, b-dul 1 Decembrie 1918, nr. 68.*

2. Beneficiarul lucrării: *Consiliul Județean Alba.*

3. Persoana fizică/juridică autorizată: *Man Corina Camelia, certificatul de autorizare Seria RO-AB-F Nr. 0182.*

4. Obiectul lucrării: *imobilul identificat prin: CF nr. 75437, nr. top. 4354/7/1/1, al localității Alba Iulia – b-dul 1 Decembrie 1918, nr. 68, CF nr. 75443, nr. Top. 4354/7/1/2, localității Alba Iulia, b-dul 1 Decembrie 1918, nr. 68, CF nr. 75444, nr. Top. 4354/7/1/3, localității Alba Iulia, b-dul 1 Decembrie 1918, nr. 68.*

5. Scopul lucrării: *Comasarea a trei loturi identificate prin CF nr. 75437, nr. top. 4354/7/1/1 – curți construcții în suprafață de 911mp cu Clădire S+P+3 (cu destinații de birou și sediu) în suprafață măsurată de 774mp, CF nr. 75443, nr. Top. 4354/7/1/2 – curți construcții în suprafață de 1149mp cu platforme asfaltate în suprafață măsurată de 855mp, CF nr. 75444, nr. Top. 4354/7/1/3 – curți construcții în suprafață de 866mp, imobile situate în intravilanul localității Alba Iulia și formarea unui nou lot în urma comasării celor trei loturi cu atribuirea nr. topo. 4354/7/1/2 – curți construcții care va avea o suprafață de 2926mp pe care există C1 – Clădire S+P+3 (cu destinația de birouri și sediu) în suprafață măsurată de 774mp și C2 - Platforme Asfaltate în suprafață măsurată de 855mp.*

6. Operațiuni topo-cadastrale efectuate:

Aparatura folosită pentru măsurătoare este aparatul GPS Leica GS09 și stația profesională Leica TC 1105, având o precizie de 2 mm pe distanțe și 3 '' la măsurarea unghiurilor orizontale și verticale. Metoda folosită: metoda polara. Măsurătoarea imobilului s-a efectuat de pe punctele de stație (B1, B2, B3, B4 și B5), realizându-se o drumuire în vânt. Bornele B1 și B2 au fost determinate Real Time Kinematic cu aparatul GPS Leica GS09 folosind stația permanentă ROMPOS, iar apoi pentru transformarea coordonatelor din sistemul WGS '84 în sistem stereografic 1970 s-a folosit programul TransDatRo 4.01.

Față de cele prezentate mai sus consider că am întocmit lucrarea solicitată în conformitate cu prevederile legale respectând totodată normele tehnice în specialitate și dorința beneficiarilor lucrării, și se întocmește un plan de situație pentru autorizare construire.

Sistemul de coordonate: sistemul de coordonate folosit este sistemul Stereografic 1970.

Puncte geodezice de sprijin vechi și noi folosite:

Punctele vechi folosite: Stația Permanentă Rompos

Starea punctelor geodezice vechi: bună.

7. Situația juridică a imobilului:

Imobilul este înscris în:

CF nr. 75437 al localității Alba Iulia - intravilan

Partea I-A+1

nr. top. 4354/7/1/1 - cu suprafața din act de 911 mp, – curți construcții (teren).

Partea I-A+1.1

C1- nr. top. 4354/7/1/1 – construcții industriale și edilitare

(Clădire S+P+3 – cu destinația de birou și sediu).

(Clădire S+P+3 – cu destinația de birou și sediu).

Partea II-B+7

Intabulare, drept de PROPRIETATE, cu titlu de drept cumparare la licitație, dobândit prin ADJUDECARE, cota actuala 1/1, Judetul ALBA – PRIN CONSILIUL JUDETEAN ALBA.

Partea II-B+7

Înscriere provizorie, drept de PROPRIETATE, dobândit prin Lege, cota actuala 1/1, DOMENIUL PUBLIC AL JUDEȚULUI ALBA.

CF nr. 75443 al localitatii Alba Iulia - intravilan

Partea I-A+1

nr. top. 4354/7/1/2 - cu suprafata din act de 1149 mp, -- curți construcții (alei și trotuare – împrejmuit partial).

Partea I-A+1.1

C1- nr. top. 4354/7/1/2 – cu suprafața de 855 mp - construcții industriale și editare
(platforme asfaltate)

Partea II-B+7

Intabulare, drept de PROPRIETATE, cu titlu de drept cumparare la licitație, dobândit prin ADJUDECARE, cota actuala 1/1, Judetul ALBA – PRIN CONSILIUL JUDETEAN ALBA.

CF nr. 75444 al localitatii Alba Iulia - intravilan

Partea I-A+1

nr. top. 4354/7/1/3 - cu suprafata din act de 866 mp, – curți construcții (spații verzi).

Partea II-B+8

Intabulare, drept de PROPRIETATE, cu titlu de drept cumparare la licitație, dobândit prin ADJUDECARE, cota actuala 1/1, Judetul ALBA – PRIN CONSILIUL JUDETEAN ALBA.

Data : 04.06.2014

Executant,
ing. Man Corina Camelia



Plan de amplasament si delimitare a imobilului cu propunere de alpire

Scara 1: 500

Anexa 16

Nr. Topo. 4354/7/1/1	Suprafata mas. 2962 mp	Adresa imobilului: Alba Iulia - intravilan, b-dul 1 Decembrie 1918, nr. 68.
Nr. cod. 75443, Nr. Topo. 4354/7/1/2	Suprafata act. 2962 mp	Proprietar cont. CF: Județul Alba - Domeniul public al județului Alba
Nr. cod. 75444, Nr. Topo. 4354/7/1/3		Beneficiar: Județul Alba - prin Consiliul Județean Alba
Cartea Funciara Nr.	75437, 75443, 75444	UIAT Alba Iulia cod SRSJUP 001017

Parcela (Nr. Topo. 4354/7/1/3)

Nr. Pct.	Coordonate pct.de contur		Lungimi laturi D(Li+1)
	X [m]	Y [m]	
1	508469.739	389091.695	1.941
2	508469.931	389093.626	3.391
3	508470.266	389097.000	0.269
4	508470.534	389096.974	6.550
5	508471.189	389103.491	2.212
6	508468.986	389103.694	2.357
7	508469.179	389106.043	5.938
8	508475.095	389105.532	3.135
9	508475.379	389108.654	5.969
10	508469.438	389109.232	0.691
11	508469.495	389109.921	11.966
12	508481.429	389109.047	0.829
13	508480.914	389108.398	2.398
14	508479.620	389106.379	1.527
15	508479.265	389104.894	6.508
16	508478.671	389098.413	5.496
17	508478.211	389092.936	13.532
18	508477.078	389079.452	1.175
19	508476.980	389078.281	5.412
20	508471.574	389078.530	6.878
21	508464.715	389079.042	41.117
22	508423.695	389081.861	0.750
23	508422.945	389081.873	1.112
24	508423.037	389082.981	9.698
25	508423.837	389092.646	6.119
26	508424.307	389098.747	1.434
27	508425.737	389098.643	3.271
28	508425.469	389095.383	44.423

S(Nr. Topo. 4354/7/1/3)=866.15mp P=196.097m

Parcela (Nr. Topo. 4354/7/1/2)

Nr. Pct.	Coordonate pct.de contur		Lungimi laturi D(Li+1)
	X [m]	Y [m]	
29	508493.196	389131.914	2.622
30	508493.048	389129.296	15.182
31	508491.684	389114.175	10.321
32	508482.224	389110.049	1.279
12	508481.429	389109.047	5.484
33	508475.960	389109.447	6.482
11	508469.495	389109.921	17.055
34	508470.891	389126.949	0.335
35	508470.918	389127.283	13.132
36	508457.829	389128.348	15.138
37	508456.588	389113.261	4.579
38	508452.015	389113.489	2.591
39	508451.869	389110.902	0.636
40	508451.833	389110.267	2.963
41	508448.880	389110.506	1.095
42	508448.796	389109.414	10.496
43	508459.258	389108.566	3.880
44	508458.944	389104.699	14.015
45	508444.969	389105.756	11.174
46	508433.827	389106.598	1.485
47	508433.956	389108.077	2.316
48	508436.267	389107.928	0.103
49	508436.273	389108.031	1.015
50	508436.361	389109.042	0.238
51	508436.381	389109.279	0.223
52	508436.159	389109.300	19.977
53	508437.407	389129.238	0.471
54	508437.436	389129.708	5.988
55	508437.971	389135.672	0.197
56	508438.168	389135.667	24.301
57	508462.412	389134.001	15.415
58	508477.789	389132.922	15.440

S(Nr. Topo. 4354/7/1/2)=1148.58mp P=225.657m

Parcela (Nr. Topo. 4354/7/1/1)

Nr. Pct.	Coordonate pct.de contur		Lungimi laturi D(Li+1)
	X [m]	Y [m]	
1	508469.739	389091.695	1.941
2	508469.931	389093.626	3.391
3	508470.266	389097.000	0.269
4	508470.534	389096.974	6.550
5	508471.189	389103.491	2.212
6	508468.986	389103.694	2.357
7	508469.179	389106.043	5.938
8	508475.095	389105.532	3.135
9	508475.379	389108.654	5.969
10	508469.438	389109.232	0.691
11	508469.495	389109.921	17.085
12	508481.429	389109.047	17.085
13	508480.914	389108.398	13.132
36	508457.829	389128.348	15.138
37	508456.588	389113.261	4.579
38	508452.015	389113.489	2.591
39	508451.869	389110.902	0.636
40	508451.833	389110.267	2.963
41	508448.880	389110.506	1.095
42	508448.796	389109.414	10.496
43	508459.258	389108.566	3.880
44	508458.944	389104.699	14.015
45	508444.969	389105.756	11.174
46	508433.827	389106.598	1.485
47	508433.956	389108.077	2.316
48	508436.267	389107.928	0.103
49	508436.273	389108.031	1.015
50	508436.361	389109.042	0.238
51	508436.381	389109.279	0.223
52	508436.159	389109.300	7.884
59	508428.309	389110.031	1.159
60	508427.155	389110.138	0.826
61	508426.407	389109.788	0.438
62	508426.027	389109.571	0.297
63	508425.807	389109.371	0.250
64	508425.684	389109.153	0.116
65	508425.645	389109.044	0.153
66	508425.621	389108.893	0.116
63	508425.621	389109.371	0.297
62	508426.027	389109.571	0.438
61	508426.407	389109.788	0.826
60	508427.155	389110.138	1.159
59	508428.309	389110.031	7.884
52	508436.159	389109.300	0.223

S(Nr. Topo. 4354/7/1/1)=911.48mp P=205.937m

Parcela (Parcela Noua)

Nr. Pct.	Coordonate pct.de contur		Lungimi laturi D(Li+1)
	X [m]	Y [m]	
51	508436.381	389109.279	0.223
52	508436.159	389109.300	19.977
53	508437.407	389129.238	0.471
54	508437.436	389129.708	5.988
55	508437.971	389135.672	0.197
56	508438.168	389135.667	24.301
57	508462.412	389134.001	15.415
58	508477.789	389132.922	15.440
29	508493.196	389131.914	2.622
30	508493.048	389129.296	15.182
31	508491.684	389114.175	10.321
32	508482.224	389110.049	1.279
12	508481.429	389109.047	0.829
13	508480.914	389108.398	2.398
14	508479.620	389106.379	1.527
15	508479.265	389104.894	6.508
16	508478.671	389098.413	5.496
17	508478.211	389092.936	13.532
18	508477.078	389079.452	1.175
19	508476.980	389078.281	5.412
20	508471.574	389078.530	6.878
21	508464.715	389079.042	41.117
22	508423.695	389081.861	0.750
23	508422.945	389081.873	1.112
24	508423.037	389082.981	9.698
25	508423.837	389092.646	6.119
26	508424.307	389098.747	5.331
68	508424.702	389104.063	0.538
67	508425.240	389104.042	4.866
66	508425.621	389108.893	0.153
65	508425.645	389109.044	0.116
64	508425.684	389109.153	0.250
63	508425.807	389109.371	0.297
62	508426.027	389109.571	0.438
61	508426.407	389109.788	0.826
60	508427.155	389110.138	1.159
59	508428.309	389110.031	7.884
52	508436.159	389109.300	0.223

S(Parcela Noua)=2926.21mp P=236.047m

Parcela (Cladire S+P+3) (cu destinatie de birouri si sediu)

Nr. Pct.	Coordonate pct.de contur		Lungimi laturi D(Li+1)
	X [m]	Y [m]	
94	508469.435	389092.066	5.332
95	508469.961	389097.372	0.270
96	508470.230	389097.345	5.894
97	508470.817	389103.210	2.240
98	508468.587	389103.425	2.659
99	508468.797	389106.078	20.976
100	508470.546	389126.979	12.453
101	508458.133	389127.977	18.161
102	508456.652	389109.876	3.045
103	508459.687	389109.630	5.320
104	508459.249	389104.328	32.721
105	508426.626	389106.856	5.896
106	508426.049	389100.988	0.262
107	508426.310	389100.968	5.299
108	508425.838	389095.690	43.747

S(Cladire S+P+3)=773.94mp P=164.277m

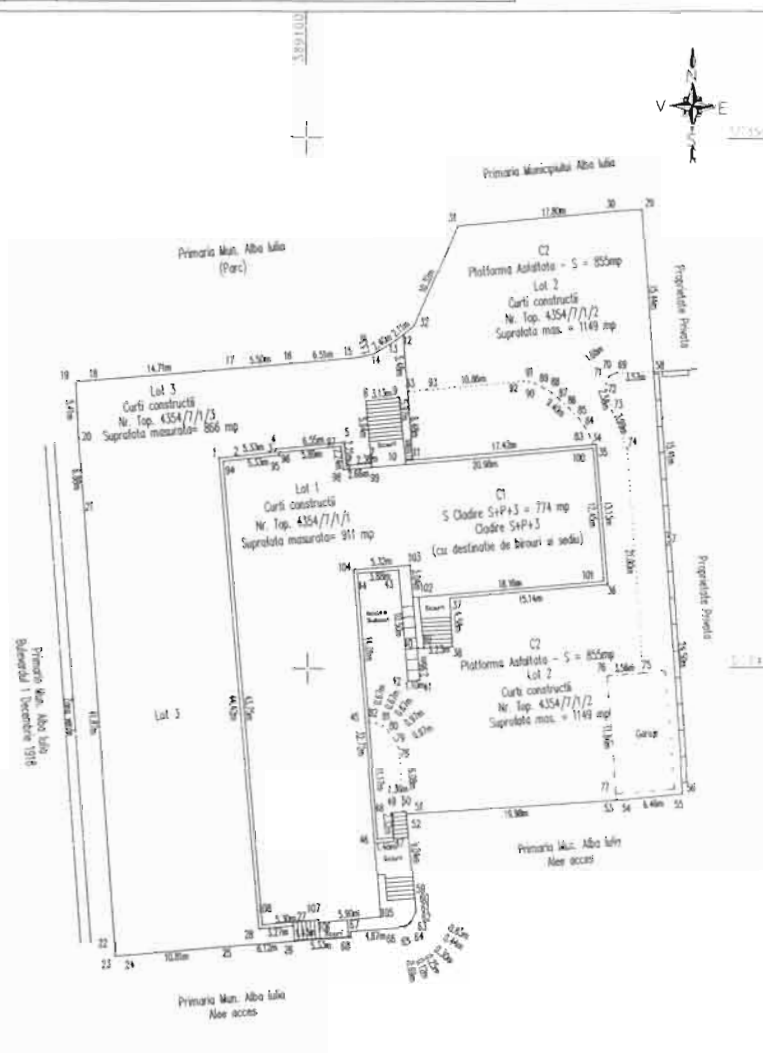

TABEL DE MISCARE PARCELARA PENTRU ALPIRE IMOBIL

Nr. cod.	Situatia actuala (nainte de alpire)				Nr. Parcela	Situatia viitoare (dupa alpire)			
	Nr. Parcela	Suprafata (mp)	Cal. de teren	Descrierea imobilului		Nr. cod.	Suprafata (mp)	Cal. de teren	Descrierea imobilului
75437	4354/7/1/1	911	Cc	Lotul 1	4354/7/1/2	2926	Cc	impr. mult. partial intre punctele 56, 57, 58 cu gard de betoan.	
75443	4354/7/1/2	1149	Cc	Lotul 2					
75444	4354/7/1/3	866	Cc	Lotul 3					
	Total	2926		Total	Total	2926			

Legenda:

----- Gard de betoan

CERTIFICAT DE AUTORIZARE
Seria (RO) 2017 N. 0182
CORINA-CAMELIA

Executant, Ing. Man. Corina-CAMELIA
Inspectia

Data: 04.06.2014

Plan de amplasament si delimitare a imobilului cu propunere de alipire

Scara 1: 500

Anexa 11

Nr.Topo: 4354/7/1/2 Nr.Cod: _____	Suprafata mas. 2926 mp Suprafata oct. 2926 mp	Adresa imobilului : Alba Iulia - intravilan, b--dul 1 Decembrie 1918, nr. 68. Proprietar conf. CF: Județul Alba - Domeniul public al județului Alba Beneficiar: Județul Alba - prin Consiliul Județean Alba
Cartea Funciara Nr. _____	UAT: _____	Alba Iulia cod SRSUP 000107

Construcția (C1)
(Clădire S+P+3 cu destinație de birouri și sediu)

Nr. Pct.	Coordonate pct.de contur		Lungimi laterali D(i,i+1)
	X [m]	Y [m]	
94	508469.435	389002.066	5.332
95	508469.961	389097.372	0.270
96	508470.230	389097.345	5.894
97	508470.817	389103.210	2.240
98	508468.587	389103.425	2.659
99	508468.797	389106.076	20.976
100	508470.546	389126.979	12.453
101	508458.133	389127.977	18.161
102	508456.652	389109.876	3.045
103	508459.687	389109.630	5.320
104	508459.249	389104.328	32.721
105	508426.626	389106.856	5.896
106	508426.049	389100.988	0.262
107	508426.310	389100.968	5.299
108	508425.838	389095.690	43.747

S(Clădire S+P+3)=773.94mp P=164.277m

Construcția (C2)
Platforme Asfaltate

Nr. Pct.	Coordonate pct.de contur		Lungimi laterali D(i,i+1)
	X [m]	Y [m]	
12	508481.429	389109.047	1.279
32	508482.224	389110.049	10.321
31	508491.684	389114.175	15.182
30	508493.046	389129.296	2.622
29	508493.196	389131.914	15.440
58	508477.789	389132.922	3.568
69	508477.724	389129.355	0.449
70	508477.621	389128.918	0.449
71	508477.345	389128.564	0.779
72	508476.633	389128.248	2.578
73	508474.117	389128.811	3.987
74	508470.452	389130.380	21.004
75	508449.497	389131.820	3.559
76	508449.207	389128.273	11.237
77	508438.007	389129.189	0.602
53	508437.407	389129.238	19.977
52	508436.159	389109.300	0.223
51	508436.381	389109.279	0.238
50	508436.361	389109.042	6.082
78	508442.423	389108.544	0.974
79	508443.302	389108.124	0.974
80	508444.074	389107.530	0.673
81	508444.503	389107.011	0.674
82	508444.807	389106.410	0.674
45	508444.969	389105.756	14.015
44	508458.944	389104.699	3.880
43	508459.258	389108.566	10.496
42	508448.796	389109.414	1.095
41	508448.880	389110.506	2.963
40	508451.833	389110.267	0.636
39	508451.869	389110.902	2.591
38	508452.015	389113.489	4.579
37	508456.588	389113.261	15.138
36	508457.829	389128.348	13.132
35	508470.918	389127.283	0.335
34	508470.891	389126.949	0.923
83	508471.754	389126.623	0.922
84	508472.566	389126.186	0.923
85	508473.313	389125.644	1.409
86	508474.325	389124.664	1.409
87	508475.251	389123.602	0.924
88	508475.831	389122.883	0.923
89	508476.336	389122.110	0.924
90	508476.763	389121.291	0.527
91	508476.905	389120.784	0.527
92	508476.949	389120.259	9.018
93	508476.122	389111.279	1.839
93	508475.960	389109.447	5.484

S(C2)=854.96mp P=218.155m

Parcela (Parcela Noua)

Nr. Pct.	Coordonate pct.de contur		Lungimi laterali D(i,i+1)
	X [m]	Y [m]	
51	508436.381	389109.279	0.223
52	508436.159	389109.300	19.977
53	508437.407	389129.238	0.471
54	508437.436	389129.708	5.988
55	508437.971	389135.672	0.197
56	508438.168	389135.667	24.301
57	508462.412	389134.091	15.415
58	508477.789	389132.922	15.440
29	508493.196	389131.914	2.622
30	508493.046	389129.296	15.182
31	508491.684	389114.175	10.321
32	508482.224	389110.049	1.279
12	508481.429	389109.047	0.829
13	508480.914	389108.398	2.398
14	508479.620	389106.379	1.527
15	508479.265	389104.894	6.508
16	508478.671	389098.413	5.496
17	508478.211	389092.936	13.532
18	508477.078	389079.452	1.175
19	508476.980	389078.281	5.412
20	508471.574	389078.530	6.878
21	508464.715	389079.042	41.117
22	508423.695	389081.861	0.750
23	508422.945	389081.873	1.112
24	508423.037	389082.981	9.698
25	508423.837	389092.646	6.119
26	508424.307	389098.747	5.331
68	508424.702	389104.063	0.538
67	508425.240	389104.042	4.866
66	508425.621	389108.893	0.153
65	508425.645	389109.044	0.116
64	508425.684	389109.153	0.259
63	508425.807	389109.371	0.297
62	508426.027	389109.571	0.438
61	508426.407	389109.788	0.826
60	508427.155	389110.138	1.159
59	508428.309	389110.031	7.884
52	508436.159	389109.300	0.223

S(Parcela Noua)=2926.21mp P=236.047m

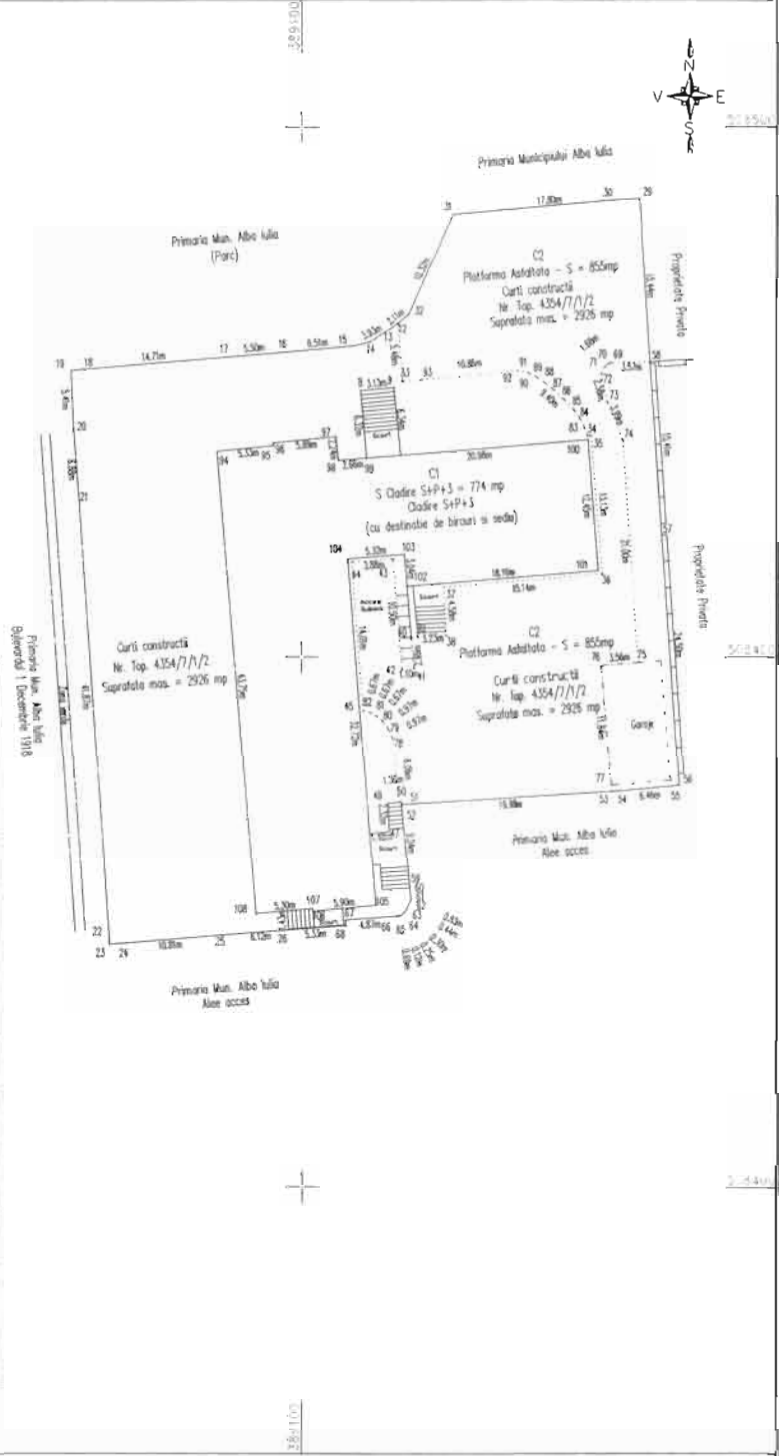

Executan, ing. Man Corina-Camelia

A. Date referitoare la teren				
Nr. crt.	Categoria de folosinta	Suprafata (mp)	Valoare de impozitare	Mentiiuni
1	CC	2926	526680	teren, din - valoare si spatiu verde (impozitat partial intre punctele 56, 57, 58 cu gard de beton)
Total		2926	526680	
B. Date referitoare la constructii				
Cod constr.	Categoria de folosinta	Suprafata (mp)	Valoare de impozitare	Mentiiuni
C1	Constructii industriale si edilitare	774	632400	Clădire S+P+3 (cu destinație de birouri și sediu)
C2	Constructii industriale si edilitare	855	726750	Platforme asfaltate
Total		1629	1359150	

INVENTAR DE COORDONATE Sistem de proiectie: STEREOGRAFIC 1970

Data: 04.06.2014

Stampa BOP

Se confirma suprafata din masuratori intruducerea imobilului in baza de date

Semnatura si data

EXPUNERE DE MOTIVE

la proiectul de hotărâre privind însușirea documentației tehnice cadastrale pentru alipirea într-un singur corp de proprietate, a trei parcele de teren aparținând imobilului din municipiul Alba Iulia, b-dul. 1 Decembrie 1918, nr. 68, proprietate publică a Județului Alba aflată în administrarea Direcției Generale de Asistență Socială și Protecția Copilului Alba

Imobilul situat în municipiul Alba Iulia, b-dul. 1 Decembrie 1918, nr. 68, compus din clădire S+P+3E și terenul aferent, divizat în trei parcele, se află în administrarea Direcției Generale de Asistență Socială și Protecția Copilului Alba.

Pentru reabilitarea clădirii, Direcția a obținut certificat de urbanism, dar pentru obținerea autorizației de construire s-a impus, potrivit prevederilor legale, alipirea celor trei parcele de teren într-un singur corp de proprietate.

Operațiunea cadastrală de alipire, a presupus mai întâi identificarea din punct de vedere al publicității imobiliare a fiecărei parcele de teren, respectiv determinarea suprafeței reale, măsurate în teren, care trebuia să fie identică cu cea înscrisă în Cartea Funciară și apoi întocmirea documentației de alipire.

Măsurătorile efectuate în teren, pentru fiecare parcelă în parte, au evidențiat existența unor diferențe de suprafață față de cea înscrisă în Cartea Funciară, pentru două parcele de teren.

Prin Hotărârea Consiliului Județean Alba nr. 80/2014, s-a aprobat rectificarea suprafețelor celor două parcele de teren, Biroul de Cadastru și Publicitate Imobiliară Alba Iulia, efectuând în cele două Cărți Funciare, operațiunile de rectificare de suprafață prin înscrierea suprafețelor reale a celor două terenuri.

Pentru efectuarea operațiunii de alipire, a fost întocmită Documentația tehnică cadastrală „de alipire a trei loturi identificate prin C.F. nr. 75437, 75443 și 75444 Alba Iulia, situate în intravilanul localității Alba Iulia”, înregistrată la Consiliul Județean Alba sub nr. 9401/05.06.2014, care se supune însușirii de către Consiliul Județean Alba.

Potrivit acestei documentații, propun alipirea celor trei loturi, rezultând un lot nou, cu nr. top. 4354/7/1/2, având categoria de folosință „curți construcții”, în suprafață de 2.926 mp, pe care există construcția C1 – Clădire S+P+3 (cu destinația de birouri și sediu), în suprafață măsurată de 774 mp și construcția C2 – Platforme asfaltate, în suprafață măsurată de 855 mp.

Propun înscrierea în Cartea Funciară a operațiunii de alipire, a dreptului proprietate în favoarea Județului Alba – prin Consiliul Județean Alba, cu titlu de cumpărare la licitație dobândit prin adjudecare, precum și înscrierea provizorie a dreptului proprietate în favoarea domeniului public al Județului Alba, asupra lotului rezultat în urma alipirii.

Având în vedere cele expuse mai sus, în temeiul art. 38 – (1) din Regulamentul de organizare și funcționare al Consiliului Județean Alba, inițiez proiectul de hotărâre înregistrat sub nr. 121 din 11 iunie 2014.

PREȘEDINTE
Ion DUMITREI



Nr. 9590/11.06.2014

RAPORT

la proiectul de hotărâre privind însușirea documentației tehnice cadastrale pentru alipirea într-un singur corp de proprietate, a trei parcele de teren aparținând imobilului din municipiul Alba Iulia, b-dul. 1 Decembrie 1918, nr. 68, proprietate publică a Județului Alba aflată în administrarea Direcției Generale de Asistență Socială și Protecția Copilului Alba

Direcția Generală de Asistență Socială și Protecția Copilului Alba a primit în administrare imobilul situat în municipiul Alba Iulia, b-dul. 1 Decembrie 1918, nr. 68, compus din clădire S+P+3E și trei parcele de teren, după cum urmează: terenul înscris în C.F. nr. 75437 Alba Iulia, cu nr. top. 4354/7/1/1- în suprafață de 911 mp, terenul înscris în C.F. nr. 75443 Alba Iulia, cu nr. top. 4354/7/1/2 – în suprafață de 1.273 mp și terenul înscris în C.F. nr. 75444 Alba Iulia, cu nr. top. 4354/7/1/3 – în suprafață de 931 mp.

Pentru reabilitarea clădirii, Direcția Generală de Asistență Socială și Protecția Copilului Alba a obținut certificat de urbanism, dar pentru obținerea autorizației de construire s-a impus, potrivit prevederilor legale, alipirea celor trei parcele de teren, menționate mai sus, într-un singur corp de proprietate.

Operațiunea cadastrală de alipire, a presupus mai întâi identificarea din punct de vedere al publicității imobiliare a fiecărei parcele de teren, respectiv determinarea suprafeței reale, măsurate în teren, care trebuia să fie identică cu cea înscrisă în Cartea Funciară și apoi întocmirea documentației de alipire.

Măsurătorile efectuate în teren, pentru fiecare parcelă în parte, au evidențiat existența unor diferențe de suprafață față de cea înscrisă în Cartea Funciară, pentru două terenuri, după cum urmează:

- a) Pentru terenul înscris în C.F. nr. 75443 Alba Iulia, cu nr. top. 4354/7/1/2, suprafața de Carte Funciară este de 1.273 mp, față de suprafața reală de 1.149 mp;
- b) Pentru terenul înscris în C.F. nr. 75444 Alba Iulia, cu nr. top. 4354/7/1/3, suprafața de Carte Funciară este de 931 mp, față de suprafața reală de 866 mp.

În acest sens, a fost întocmită Documentația tehnică cadastrală de rectificarea suprafeței de la 931 mp la 866 mp și de la 1.273 mp la 1.149 mp și schimbarea categoriei de folosință din „alte” în „curți construcții”, care a fost însușită de către Consiliul Județean Alba.

Prin Hotărârea Consiliului Județean Alba nr. 80/2014, s-a aprobat rectificarea suprafețelor terenurilor mai sus menționate, Biroul de Cadastru și Publicitate Imobiliară Alba Iulia, efectuând în cele două Cărți Funciare, operațiunile de rectificarea de suprafață prin înscrierea suprafețelor reale a celor două terenuri.

Pentru efectuarea operațiunii de alipire, a fost întocmită Documentația tehnică cadastrală „de alipire a trei loturi identificate prin C.F. nr. 75437, 75443 și 75444 Alba Iulia, situate în intravilanul localității Alba Iulia”, de către P.F.A. Man Corina-Camelia, înregistrată la Consiliul Județean Alba sub nr. 9401/05.06.2014, care se supune însușirii de către Consiliul Județean Alba.

Potrivit acestei documentații, se propune comasarea a trei loturi identificate prin:

- C.F. nr. 75437 Alba Iulia, cu nr. top. 4354/7/1/1 – curți construcții în suprafață de 911 mp, cu Clădire S+P+3 (cu destinația de birou și sediu) în suprafață măsurată de 774 mp;
- C.F. nr. 75443 Alba Iulia, cu nr. top 4354/7/1/2– curți construcții în suprafață de 1.149 mp, cu platforme asfaltate în suprafață măsurată de 855 mp;
- C.F. nr. 75444 Alba Iulia, cu nr. top. 4354/7/1/3 - curți construcții în suprafață de 866 mp.

În urma comasării celor trei loturi, va rezulta un lot nou, cu nr. top. 4354/7/1/2– curți construcții în suprafață de 2.926 mp, pe care există construcția C1 – Clădire S+P+3 (cu destinația de birouri și sediu), în suprafață măsurată de 774 mp și construcția C2 – Platforme asfaltate, în suprafață măsurată de 855 mp.

Se solicită Biroului de Cadastru și Publicitate Imobiliară Alba Iulia, efectuarea operațiunii de alipire (comasare) într-un singur corp de proprietate, a celor trei parcele de teren aparținând imobilului din Municipiul Alba Iulia, b-dul. 1 Decembrie 1918, nr. 68, înscrierea în Cartea Funciară a dreptului proprietate în favoarea Județului Alba – prin Consiliul Județean Alba, cu titlu de cumpărare la licitație dobândit prin adjudecare, precum și înscrierea provizorie în Cartea Funciară a dreptului proprietate în favoarea domeniului public al Județului Alba, asupra lotului rezultat în urma comasării.

Proiectul de hotărâre inițiat în considerarea aspectelor mai sus menționate precum și a dispozițiilor art. 91–(1) lit. c) din Legea administrației publice locale nr. 215/2001, republicată, cu modificările și completările ulterioare potrivit cărora consiliul județean îndeplinește atribuții privind gestionarea patrimoniului județului, va realiza înscrierea în Cartea Funciară, a alipirii celor trei parcele de teren aparținând imobilului din Municipiul Alba Iulia, b-dul. 1 Decembrie 1918, nr. 68, într-un singur corp de proprietate, ceea ce va permite obținerea de către Direcția Generală de Asistență Socială și Protecția Copilului Alba, a autorizației de construire, pentru reabilitarea sediului acestei instituții.

DIRECTOR EXECUTIV
Ioan BODEA



PROIECT DE HOTĂRÂRE

privind modificarea sau abrogarea unor Hotărâri ale Consiliului Județean Alba referitoare la unele bunuri cuprinse în Inventarul bunurilor care aparțin domeniului public al Județului Alba

Consiliul Județean Alba întrunit în ședință ordinară în data de 17 iunie 2014;

Luând în dezbateri:

- Expunerea de motive la proiectul de hotărâre privind modificarea sau abrogarea unor Hotărâri ale Consiliului Județean Alba referitoare la unele bunuri cuprinse în Inventarul bunurilor care aparțin domeniului public al Județului Alba;
- Raportul de specialitate nr. 9591/11.06.2014 al Direcției gestionarea patrimoniului și informatică la proiectul de hotărâre privind modificarea sau abrogarea unor Hotărâri ale Consiliului Județean Alba referitoare la unele bunuri cuprinse în Inventarul bunurilor care aparțin domeniului public al Județului Alba;
- Adresa Ministerului Dezvoltării Regionale și Administrației Publice nr. 34669/15.05.2014, înregistrată la Consiliul Județean Alba sub nr. 8549/23.05.2014, prin care se menționează motivele pentru care Proiectul de Hotărâre a Guvernului privind modificarea și completarea anexei nr. 1 la Hotărârea Guvernului nr. 974/2002 privind atestarea domeniului public al Județului Alba, precum și al municipiilor, orașelor și comunelor din județul Alba, transmis cu adresa comună nr. 16017-17686/09.10.2013 a Consiliului Județean Alba și Instituției Prefectului - Județul Alba, nu a fost promovat în ședința de Guvern.

Luând în considerare:

- Hotărârea Consiliului Județean Alba nr. 236/2011 privind modificarea și completarea Inventarului bunurilor care aparțin domeniului public al Județului Alba;
- Hotărârea Consiliului Județean Alba nr. 10/2012 privind modificarea și completarea Inventarului bunurilor care aparțin domeniului public al Județului Alba;
- Hotărârea Consiliului Județean Alba nr. 24/2012 privind modificarea și completarea Inventarului bunurilor care aparțin domeniului public al Județului Alba;
- Hotărârea Consiliului Județean Alba nr. 51/2012 privind aprobarea încadrării din categoria funcțională de drum comunal a DC 77: Stremț (DJ 750C) – Cetea – Benic (DJ 107K), aparținând comunei Galda de Jos și comunei Stremț, în categoria funcțională de drum județean cu indicativul DJ 107R;

- Hotărârea Consiliului Județean Alba nr. 59/2012 privind modificarea și completarea Inventarului bunurilor care aparțin domeniului public al Județului Alba, însușit prin Hotărârea Consiliului Județean Alba nr. 46/2001 și atestat prin Hotărârea Guvernului României nr. 974/2002;
- Hotărârea Consiliului Județean Alba nr. 145/2012 privind aprobarea încadrării din categoria funcțională de drum comunal a DC 6: DJ 107 D (Vama Seacă) – Turdaș și a DC 110: Hopârta (DJ 107 E) – Turdaș (DC 6), aparținând comunei Hopârta, în categoria funcțională de drum județean cu indicativul DJ 107 P;
- Hotărârea Consiliului Județean Alba nr. 163/2012 privind aprobarea încadrării din categoria funcțională de drum comunal DC 218: Vinerea (DJ 704) – Săliștea (DJ 705 E) aparținând orașului Cugir și comunei Săliștea, în categoria funcțională de drum județean cu indicativul DJ 704 K;
- Hotărârea Consiliului Județean Alba nr. 176/2012 privind aprobarea încadrării din categoria funcțională de drum comunal DC 10: Ciumbrud (DJ 107E) – Păgida – Gâmbaș – Aiud (DN 1), aparținând municipiului Aiud, în categoria funcțională de drum județean cu indicativul DJ 107 Z;
- Hotărârea Consiliului Județean Alba nr. 177/2012 privind aprobarea măsurilor referitoare la achiziția unui imobil în favoarea domeniului public al Județului Alba, modificată prin Hotărârea Consiliului Județean Alba nr. 202/2012;
- Hotărârea Consiliului Județean Alba nr. 186/2012 privind completarea Inventarului bunurilor care aparțin domeniului public al Județului Alba;
- Hotărârea Consiliului Județean Alba nr. 22/2013 privind cuprinderea unui imobil în Inventarul bunurilor care aparțin domeniului public al Județului Alba;
- Hotărârea Consiliului Județean Alba nr. 67/2013 privind completarea Inventarului bunurilor care aparțin domeniului public al Județului Alba;
- Hotărârea Consiliului Județean Alba nr. 72/2013 privind aprobarea încadrării din categoria funcțională de drum comunal a DC 222: Cenade - lim. jud. Sibiu (Broșteni), aparținând comunei Cenade, în categoria funcțională de drum județean cu indicativul DJ 141 E;
- Hotărârea Consiliului Județean Alba nr. 97/2013 privind aprobarea încadrării din categoria funcțională de drumuri comunale, în categoria funcțională de drumuri județene, a unor drumuri din județul Alba;
- Hotărârea Consiliului Județean Alba nr. 143/2013 privind cuprinderea unui imobil în Inventarul bunurilor care aparțin domeniului public al Județului Alba;
- Hotărârea Consiliului Județean Alba nr. 148/2013 privind includerea unui bun imobil în Inventarul proprietății publice a Județului Alba și aprobarea constituirii dreptului de administrare al Direcției Generale de Asistență Socială și Protecția Copilului Alba, asupra acestuia ;
- Hotărârea Consiliului Județean Alba nr. 149/2013 privind aprobarea transmiterii cotei de ½ din imobilul situat la parterul “Palatului Cultural” din Municipiul Blaj, Piața 1848, nr. 7, Județul Alba, înscris sub denumirea de “Apartamentul nr. 1”, în C.F. nr. 71876-C1-U1 Blaj, cu nr. cadastral 71876-C1-U1, din domeniul public al Județului Alba și din administrarea Consiliului Județean Alba în domeniul public al municipiului Blaj și în administrarea Consiliului Local al municipiului Blaj;
- Hotărârea Consiliului Județean Alba nr. 150/2013 privind aprobarea modificării valorii de inventar a unor bunuri imobile, cuprinse în Inventarul bunurilor care aparțin domeniului public al Județului Alba, aflate în administrarea Consiliului Județean Alba;

- Hotărârea Consiliului Județean Alba nr. 188/2013 privind aprobarea în categoria funcțională de drumuri comunale și străzi în categoria funcțională de drumuri județene, a unor drumuri din județul Alba;
- Hotărârea Consiliului Județean Alba nr. 33/2014 privind cuprinderea unui imobil în Inventarul bunurilor care aparțin domeniului public al Județului Alba și aprobarea modificării valorii de inventar a unor bunuri imobile, ca urmare a realizării unor lucrări de investiții;
- Hotărârea Consiliului Județean Alba nr. 35/2014 privind aprobarea încadrării din categoria funcțională de drum comunal și stradă, în categoria funcțională de drum județean, a unor drumuri de interes local din județul Alba;
- Hotărârea Consiliului Județean Alba nr. 60/2014 privind completarea Inventarului bunurilor care aparțin domeniului public al Județului Alba.

Având în vedere prevederile:

- Art.136 din Constituția României, republicată;
- Art. 858-865 din Noul Cod Civil;
- Art. 91–(1) lit. c), art. 119 și art. 120 din Legea administrației publice locale nr. 215/2001, republicată, cu modificările și completările ulterioare;
- Art. 21 din Legea nr. 213/1998 privind bunurile proprietate publică, actualizată;
- Hotărârii Guvernului României nr. 548/1999 privind aprobarea Normelor tehnice pentru întocmirea inventarului bunurilor care alcatuiesc domeniul public al comunelor, orașelor, municipiilor și județelor;
- Hotărârii Guvernului României nr. 974/2002 privind atestarea domeniului public al Județului Alba, precum și al municipiilor, orașelor și comunelor din județul Alba, cu modificările și completările ulterioare, Anexa nr. 1 - Inventarul bunurilor care aparțin domeniului public al Județului Alba.

În temeiul art. 97- (1) și art.115- (1), lit. c) din Legea administrației publice locale nr. 215/2001, republicată, cu modificările și completările ulterioare, adoptă prezenta:

HOTĂRÂRE

Art. 1. Se abrogă art. 4 al Hotărârii Consiliului Județean Alba nr. 236/2011 și art. 3 al Hotărârii Consiliului Județean Alba nr. 10/2012, referitoare la bunurile imobile „Pod pe DJ 106K” și „Pod pe DJ 106H”.

Art. 2. Se aprobă modificarea art. 4 al Hotărârii Consiliului Județean Alba nr. 24/2012, în sensul că bunul imobil „Stația de pompare de intervenție Petrești” se cuprinde la poziția cu „nr. crt. 190” în loc de „nr. crt. 192”, în Inventarul bunurilor care aparțin domeniului public al Județului Alba.

Art. 3. Se aprobă modificarea art. 2 al Hotărârii Consiliului Județean Alba nr. 51/2012, în sensul că bunul imobil „DJ 107 R: Stremț (DJ 750C) – Cetea – Benic (DJ 107K)” se cuprinde la poziția cu „nr. crt. 191” în loc de „nr. crt. 193”, în Inventarul bunurilor care aparțin domeniului public al Județului Alba.

Art. 4. Se abrogă Anexele nr. 1 și nr. 2 la Hotărârea Consiliului Județean Alba nr. 59/2012.

Art. 5. Se aprobă modificarea art. 1 al Hotărârii Consiliului Județean Alba nr. 59/2012, după cum urmează:

„**Art. 1.** Inventarul bunurilor care aparțin domeniului public al Județului Alba, însușit prin Hotărârea Consiliului Județean Alba nr. 46 din 21 iunie 2001 și atestat prin Hotărârea Guvernului României nr. 974/2002, cu modificările și completările ulterioare, se modifică și se completează după cum urmează:

a) Se abrogă pozițiile nr. 1, 2, 3, 5, 9, 10, 11, 22, 24, 26, 28, 30, 33, 36, 59, 81, 87, 88, 89 și 113;

b) Se modifică următoarele poziții:

- la poziția nr. 4, coloana nr. 2 va avea următorul cuprins: „Imobil în care își are sediul Centrul de Cultură “Augustin Bena” Alba și terenul aferent”, coloana nr. 3 va avea următorul cuprins: „Imobil situat administrativ în municipiul Alba Iulia, str. Regina Maria, nr. 6, înscris în C.F. nr. 82322 Alba Iulia, cu nr. cad. 82322, 82322-C1, 82322-C2 și 82322-C3, compus din 3 corpuri de clădire construite în regim P, cu fundație din beton, zidărie de cărămidă, acoperită cu șarpantă din lemn și învelitoare din țiglă. Teren aferent în suprafață totală de 1.152 mp din care total teren construit 725 mp, după cum urmează: Corpul C1 = 329 mp, Corpul C2 = 257 mp și Corpul C3 = 139 mp. Vecinătăți: Est - Imobil proprietate privată, Nord - Str. Regina Maria (Mitropolit Simion Ștefan), Vest - Imobil proprietate privată, Sud - Imobil proprietate privată”, coloana nr. 5 va avea următorul cuprins: „1.036.166,41”, iar coloana nr. 6 va avea următorul cuprins: „Domeniul public al Județului Alba potrivit H.G. nr. 974/2002 – Anexa nr. 1”;
- la poziția nr. 6, coloana nr. 2 va avea următorul cuprins: „Imobil în care își are sediul Centrul Militar Județean Alba și terenul aferent”, coloana nr. 3 va avea următorul cuprins: „Imobil situat administrativ în municipiul Alba Iulia, str. Mihai Viteazul, nr.11 și înscris în CF nr. 81143 Alba Iulia, cu nr. cadastral 81143 și 81143-C1, compus din construcție edificată în regim P+1, cu fundație din beton, zidărie de cărămidă, acoperită cu șarpantă din lemn și învelitoare din țiglă. Teren aferent în suprafață totală de 1.976 mp din care teren construit de 1.320 mp și teren curte de 656 mp. Vecinătăți: Est - Poarta a III-a a Cetății, Nord - Str. Mihai Viteazul, Vest - Str. Militarilor, Sud - U.M. 01653 - Alba Iulia”, coloana nr. 5 va avea următorul cuprins: „6.175.000,00”, iar coloana nr. 6 va avea următorul cuprins: „Domeniul public al Județului Alba potrivit H.G. nr. 974/2002 – Anexa nr. 1”;
- la poziția nr. 7, coloana nr. 2 va avea următorul cuprins: „Imobil în care își are sediul Teatrul de Păpuși “Prichindel” Alba Iulia și terenul aferent”, coloana nr. 3 va avea următorul cuprins: „Imobil situat administrativ în municipiul Alba Iulia, str. Andrei Mureșanu nr. 3, înscris în C.F. nr. 39797 Alba Iulia, cu nr. cadastral 9720 și nr. top. 978/2/2/2/2/2, compus din: Clădire, edificată în regim P, cu fundație din beton, zidărie de cărămidă, planșee din beton armat, șarpantă din lemn și învelitoare din țiglă, având suprafața totală construită de 647,51 mp, cuprinzând: Construcția veche, în suprafață de 369,40 mp și Extindere, în suprafață de 278,11 mp. Teren aferent în suprafață totală de 834 mp. Vecinătăți: Est – S.C. Parc S.A., Nord – S.C. Romtelecom S.A., Vest – S.C. Romtelecom S.A., Sud - Inspectoratul Județean de Poliție Alba”, coloana nr. 5 va avea următorul cuprins: „1.913.760,58”, iar coloana nr. 6 va avea următorul cuprins: „Domeniul public al Județului Alba potrivit H.G. nr. 974/2002 – Anexa nr. 1”;
- la poziția nr. 8, coloana nr. 2 va avea următorul cuprins: „Imobil în care își are sediul Biblioteca Județeană “Lucian Blaga” Alba și terenul aferent”, coloana nr. 3 va avea următorul cuprins: „Imobil situat administrativ în municipiul Alba Iulia, str. Trandafirilor nr. 22, înscris în C.F. nr. 81058 Alba Iulia, cu nr. cadastral 81058 și 81058-C1, construcție cuprinzând 17 camere și pivniță, edificată în regim S+P+1, cu fundație din beton, zidărie de cărămidă, șarpantă de lemn și învelitoare din țiglă; Teren aferent în suprafață totală de 1.399 mp din care teren construit de 712 mp și teren curte de 687 mp. Vecinătăți: Est - Imobil proprietate privată, Nord - SC Hermes SRL, Vest - Strada Trandafirilor, Sud - Imobil proprietate privată”;

- coloana nr. 5 va avea următorul cuprins: „1.843.000,00”, iar coloana nr. 6 va avea următorul cuprins: „Domeniul public al Județului Alba potrivit H.G. nr. 974/2002 – Anexa nr. 1”;
- la poziția nr. 12, coloana nr. 2 va avea următorul cuprins: „Imobil în care își are sediul Centrul de Plasament Blaj și terenul aferent”, coloana nr. 3 va avea următorul cuprins: „Imobil situat administrativ în municipiul Blaj, str. Ioan Vancea, nr.1, înscris în C.F. 272 Blaj, sub nr. de ord. A+2, cu nr. top 155/1; 155/2 și 155/3. Suprafață totală construită de 1131 mp și teren aferent curte de 6539 mp. Pe teren, respectiv pe corpurile A+B - proprietar tabular este Seminarul pentru tineret Greco-Catolic din Blaj în cotă de 1/1 părți (conform încheierii nr. 2385/1902). Imobilul cuprinde: Corpul A: compus din trei nivele, (demisol, parter și etaj), construit din cărămidă, cu șarpantă din lemn și învelitoare din țiglă în suprafață construită de 1141,98 mp; Corpul B: compus din parter și etaj, construit din cărămidă, cu șarpantă din lemn și învelitoare din țiglă în suprafață de 674 mp; Corpul C: compus din parter și etaj; construit din cărămidă, cu șarpantă din lemn și învelitoare din țiglă în suprafață de 558,4 mp- investiție din fondurile statului. Construcții anexe: construite din cărămidă, cu șarpantă din lemn și învelitoare din țiglă în suprafață de 697 mp- investiție din fondurile statului. Împrejmuire: construită din prefabricate din beton- investiție din fondurile statului. - Teren aferent în suprafață totală de 7.670 mp. - Vecinătăți: Est – Dacia Service Nord – Liceul Agricol Vest – Strada Mitropolit Ion Vancea Sud – Cimitir”, coloana nr. 5 va avea următorul cuprins: „895.193,48”, iar coloana nr. 6 va avea următorul cuprins: „Domeniul public al Județului Alba potrivit H.G. nr. 974/2002 – Anexa nr. 1”;
 - la poziția nr. 13, coloana nr. 3 va avea următorul cuprins: „Situat administrativ în satul Mănărade, str. Principală nr. 76, aparținător municipiului Blaj, înscris în C.F. nr. 72481 Blaj, cu nr. cad. 72481, în suprafață totală de 765 mp, măsurat 779 mp. Întabulare cu drept de folosință gratuită pe termen de 25 ani. Vecinătăți: Est – Imobil proprietate privată, Nord – Drumul Mănărade-Blaj, Vest – Imobil proprietate privată, Sud – Teren agricol proprietate privată”, iar coloana nr. 6 va avea următorul cuprins: „Domeniul public al Județului Alba potrivit H.G. nr. 974/2002 – Anexa nr. 1”;
 - la poziția nr. 14, coloana nr. 2 va avea următorul cuprins: „Complex de servicii comunitare destinat Protecției Copilului Cugir”, coloana nr. 3 va avea următorul cuprins: „Imobil situat administrativ în orașul Cugir, str. Victoriei, nr. 9. Compus din construcție extindere și două încăperi de la parterul clădirii “Sediu P+3” a fostului Centru de Plasament Cugir. Suprafață totală construită de 166,85 mp. Vecinătăți: Est – Strada Victoriei, Nord – Clădirea sediu a fostului Centru de Plasament Cugir, Vest – Cooperativa Șurianu, Sud – Grupul Școlar Industrial”, coloana nr. 5 va avea următorul cuprins: „158.250,35”, iar coloana nr. 6 va avea următorul cuprins: „Domeniul public al Județului Alba potrivit H.G. nr. 974/2002 – Anexa nr. 1”;
 - la poziția nr. 15, coloana nr. 2 va avea următorul cuprins: „Imobil în care își are sediul Centrul de Plasament Stremț și terenul aferent”, coloana nr. 3 va avea următorul cuprins: „Imobil situat administrativ în satul Stremț, str. Principală nr.191, comuna Stremț, compus din: Clădire cu 18 încăperi, construită din caramidă, acoperită cu șarpantă din lemn și învelitoare din țiglă, cu suprafața construită de 676 m și Teren aferent în suprafață totală de 9.930 mp. Înscris în C.F. nr. 70993 Stremț, cu nr. cadastral 70993 și 70993-C1, în C.F. nr. 70991 Stremț, cu nr. cadastral 70991 și în în C.F. nr. 70989 Stremț, cu nr. cadastral 70989. Vecinătăți: Est – Imobil proprietate privată, Nord – Secția sârmă a Cooperativei Tehnometal Teiuș, Sud – Teren agricol proprietate privată, Vest – Teren agricol proprietate privată”, coloana nr. 5 va avea

următorul cuprins: „34.183,22”, iar coloana nr. 6 va avea următorul cuprins: „Domeniul public al Județului Alba potrivit H.G. nr. 974/2002 – Anexa nr. 1”;

- la poziția nr. 16, coloana nr. 2 va avea următorul cuprins: „Imobil în care a funcționat Centrul de Primire a Copilului Alba Iulia și terenul aferent”, coloana nr. 3 va avea următorul cuprins: „Imobil situat administrativ în municipiul Alba Iulia, str. Unirii, nr. 2, înscris în C.F. nr. 81232 Alba Iulia, cu nr. cad. 81232 și 81232-C1; Compus din clădire construită din cărămidă, acoperită cu șarpantă din lemn și învelitoare din țiglă, cu 13 încăperi. Suprafață construită de 247 mp; Teren aferent în suprafață totală de 446 mp. Vecinătăți: Est – Imobil proprietate privată, Nord – Fosta Secție de Neurologie și Psihiatrie a Spitalului Județean de Urgență Alba Iulia, Vest – Fosta Secție de Neurologie și Psihiatrie a Spitalului Județean de Urgență Alba Iulia, Sud – Strada Unirii”, coloana nr. 5 va avea următorul cuprins: „1.127.467,07”, iar coloana nr. 6 va avea următorul cuprins: „Domeniul public al Județului Alba potrivit H.G. nr. 974/2002 – Anexa nr. 1”;
- la poziția nr. 17, coloana nr. 2 va avea următorul cuprins: „Imobil în care a funcționat Centrul de Plasament nr. 1 Abrud și terenul aferent”, coloana nr. 3 va avea următorul cuprins: „Imobil situat administrativ în orașul Abrud, str. Cetății nr. 1, înscris în C.F. nr. 72754 Abrud, cu nr. cad. 72754, 72754-C1 și 72754-C2, compus din: Cantină și magazie, formată din 7 încăperi, construită din cărămidă, acoperită cu șarpantă din lemn și învelitoare din tablă și plăci de azbociment, în suprafață construită de 235 mp și Garaj, construit din BCA, învelitoare tip terasă-placă de beton, izolat cu hârtie bituminată, în suprafață construită de 194 mp. Teren aferent în suprafață totală de 4.296 mp. Vecinătăți: Est – Clădirea dezafectată în care a funcționat Liceul H.C.C. Abrud, Sud – Șoseaua de centură Abrud-Cîmpeni, Vest – Imobil proprietate privată, Nord – Râul Abrudel”, coloana nr. 5 va avea următorul cuprins: „328.397,19”, iar coloana nr. 6 va avea următorul cuprins: „Domeniul public al Județului Alba potrivit H.G. nr. 974/2002 – Anexa nr. 1”;
- la poziția nr. 18, coloana nr. 2 va avea următorul cuprins: „Imobil în care funcționează Direcția Generală de Asistență Socială și Protecția Copilului Alba și Centrul de Servicii Comunitare „Arnsberg” Alba Iulia”, coloana nr. 3 va avea următorul cuprins: „Direcția Generală de Asistență Socială și Protecția Copilului Alba, situat în municipiul Alba Iulia, str. Mihai Viteazul nr. 2 și str. Nicolae Titulescu nr. 9, înscris în C.F. nr. 4810 Alba Iulia, cu nr. top. 2015/2/2 și 2015/2/1/2/4, compus din: Centrală termică, compusă din 3 încăperi, construită din cărămidă cu planșeu de beton, în suprafață construită de 100,45 mp, Clădire birouri, compusă din 4 încăperi, construită din cărămidă cu șarpantă din lemn și învelitoare din țiglă, în suprafață construită de 76 mp, Împrejmuire din cărămidă, construită din beton și cărămidă în lungime de 160 ml și Teren aferent în suprafață de 136 mp. Centrul de Servicii Comunitare „Arnsberg” Alba Iulia, situat în str. Nicolae Titulescu nr. 9, înscris în C.F. nr. 33598 Alba Iulia, cu nr. top. 2010/3, 2012/3, 2010/2/1 și 2012/2/1 și în C.F. nr. 24970 Alba Iulia, cu nr. top., 2010/1/2, 2012/1/2, 2010/2/2 și 2012/2/2, format din: Clădire nouă, edificată în regim de înălțime S+P+M, construită din: fundație de beton, pereți din cărămidă, șarpantă de lemn și învelitoare din țiglă, având suprafața construită de 773.63 mp, Amenajare exterioară, cuprinzând alei pavate cu dale de beton și zone verzi și Teren aferent în suprafață de 2.668 mp. Teren aferent în suprafață totală de 2.804 mp. Vecinătăți: Est – Proprietate privată și str. Nicolae Titulescu, Sud – Str. Mihai Viteazul, Vest – Societatea de Servicii Informatică C.T.C.E.

Alba Iulia, Nord – Clădire sediul PNL și S.C. Pomponio S.R.L.”, coloana nr. 4 va avea, în ordinea alineatelor, următorul cuprins: „2007; 2002”, coloana nr. 5 va avea, la aliniatul doi, următorul cuprins: „3.381.665,57”, iar coloana nr. 6 va avea următorul cuprins: „Domeniul public al Județului Alba potrivit H.G. nr. 974/2002 – Anexa nr. 1”;

- la poziția nr. 19, coloana nr. 2 va avea următorul cuprins: „Imobil în care a funcționat Centrul de Plasament Sîncrai - Aiud și terenul aferent”, coloana nr. 3 va avea următorul cuprins: „Imobil situat administrativ în satul Sîncrai, str.Andrei Mureșanu, nr. 100, municipiul Aiud, cuprinzând: Sediū administrativ Castel, înscris în C.F. nr. 71061 Aiud, cu nr. cad. 71061 și 71061-C1, compus din: clădire Castel, edificată în regim de înălțime S+P, cu fundație de piatră și cărămidă, zidărie cărămidă, șarpantă lemn, învelitoare țiglă, având 34 încăperi și suprafața construită de 771 mp. Teren aferent în suprafață de 17.850 mp; Gospodărie anexă, înscrisă în C.F. nr. 70750 Aiud, cu nr. cad. 70750 și 70750-C5, compusă din: clădire edificată în regim de înălțime P, fundație din beton, zidărie cărămidă, învelitoare plăci azbociment, având 2 încăperi + 7 boxe și suprafața construită de 145 mp. Teren aferent în suprafață de 22.584 mp; Centrul de plasament, înscris în C.F. nr. 71060 Aiud, cu nr. cad. 71060, 71060-C2, 71060-C3, 71060-C4, compus din: Clădire Internat, edificată în regim de înălțime P+2, cu suprafața construită de 587 mp, având 72 încăperi (dormitoare, cabinete medicale, croitorie, grupuri sanitare), construită din: fundație de beton, zidărie de cărămidă și învelitoare tip terasă; Clădire Centrala termică, edificată în regim de înălțime P, cu suprafața construită de 218 mp, construită din: fundație de beton, zidărie de cărămidă și învelitoare tip terasă; Clădire Cantină, edificată în regim de înălțime P, cu suprafața construită de 350 mp, având 11 încăperi, construită din: fundație de beton, zidărie de cărămidă, șarpantă din lemn și învelitoare cu plăci de azbociment. Teren aferent în suprafață de 3.328 mp. Teren aferent în suprafață totală de 43.762 mp Vecinătăți: Est – Str. Andrei Mureșanu, Sud – Proprietăți particulare, Vest – Râul Mureș, Nord – Imobil în care a funcționat Școala Specială Sîncrai”, coloana nr. 4 va avea următorul cuprins: „2000”, coloana nr. 5 va avea, în ordinea alineatelor, următorul cuprins: „1.307.791,64; 203.950,52; 3.048.365,11”, iar coloana nr. 6 va avea următorul cuprins: „Domeniul public al Județului Alba potrivit H.G. nr. 974/2002 – Anexa nr. 1”;
- la poziția nr. 20, coloana nr. 2 va avea următorul cuprins: „Imobil în care au funcționat Centrul de Plasament nr. 2 Abrud și Centrul Școlar de Recuperare Abrud și terenul aferent”, coloana nr. 3 va avea următorul cuprins: „Imobil situat administrativ în orașul Abrud, str. Republicii, nr. 2-4, înscris în C.F. nr. 72694 Abrud, cu nr. cad. 72694, 72694-C1, 72694-C2, 72694-C3, 72694-C4, 72694-C5, 72694-C6, 72694-C7, 72694-C8, 72694-C9, 72694-C10 și nr. top. 6,7, 8, 9/1, 9/2/1, 3, 4 și 5, compus din: Clădire Sediū administrativ, edificată în regim de înălțime S+P, cu suprafața construită de 236 mp, cuprinzând 16 încăperi, construită din: fundație de piatră și cărămidă, zidărie de cărămidă, șarpantă de lemn, învelitoare din țiglă; Clădire Cantină, edificată în regim de înălțime P, cu suprafața construită de 526 mp, cuprinzând 25 încăperi (sală mese, sală bucătărie, cabinet stomatologic și anexe), construită din: fundație de beton, zidărie de cărămidă, șarpantă de lemn, învelitoare din plăci de azbociment; Clădire Club atelier, edificată în regim de înălțime S+P, cu suprafața construită de 383 mp, construită din: fundație de piatră și cărămidă, zidărie de cărămidă, șarpantă de lemn, învelitoare din țiglă; Clădire Sala multifuncțională, edificată în regim de înălțime P+1, cu suprafața construită de 199 mp, având 5 încăperi, construită din: fundație de

beton, zidărie de cărămidă, șarpantă de lemn, învelitoare din țiglă; Clădire Spălătorie + Centrala termică, edificată în regim de înălțime P, cu suprafața construită de 335 mp, având 12 încăperi, construită din: fundație de beton, zidărie de cărămidă, șarpantă de lemn, învelitoare din plăci de azbociment; Clădire Depozit carburant, edificată în regim de înălțime P, cu suprafața de 17 mp, 1 încăpere, construită din: fundație de beton, zidărie de cărămidă, învelitoare tip terasă; Clădire Cămin școală, edificată în regim de înălțime P + 3, compusă la parter din 11 încăperi plus hol, etajul I din 14 încăperi plus hol, etajele II și III din dormitoare; suprafață construită de 618 mp; fundație beton, pereți din cărămidă, șarpantă de lemn, învelitoare din plăci de azbociment; Clădire Garaj + Magazie de combustibili solizi, suprafață construită de 46 mp, cu 2 încăperi, construită din: fundație de beton, pereți de lemn, șarpantă de lemn, învelitoare din plăci de azbociment; Gospodăria anexă, boxe animale, cu suprafața totală construită de 61 mp, având: fundație de beton, zidărie de cărămidă, șarpantă de lemn, învelitoare din plăci de azbociment; Clădire Garaj, Ateliere, Magazii, edificată în regim de înălțime S+P, cu suprafața construită de 285 mp, având 10 încăperi, construită din: fundație de beton, zidărie de cărămidă, șarpantă de lemn, învelitoare din plăci de azbociment; Construcții anexe: fosa septică și împrejmuiri din fier și tablă. Teren aferent în suprafață totală de 10.447 mp. Vecinătăți: Est – Proprietăți particulare, Sud – Râul Abrudel, Vest – Proprietăți particulare, Nord – Str. Republicii“, coloana nr. 4 va avea următorul cuprins: „2000”, coloana nr. 5 va avea următorul cuprins: „8.987.748,67”, iar coloana nr. 6 va avea următorul cuprins: „Domeniul public al Județului Alba potrivit H.G. nr. 974/2002 – Anexa nr. 1”;

- la poziția nr. 21, coloana nr. 2 va avea următorul cuprins: „Imobil în care a funcționat Școala Specială cu Grădiniță Sîncrai - Aiud și terenul aferent”, coloana nr. 3 va avea următorul cuprins: „Imobil situat administrativ în satul Sîncrai, str. Andrei Mureșanu, nr. 100, municipiul Aiud, cuprinzând: Școala Specială, înscrisă în C.F. nr. 71062 Aiud, cu nr. cad. 71062, 71062-C6, 71062-C8, 71062-C9, 71062-C10, compusă din: Clădire Școala Specială, edificată în regim de înălțime S+P+1, cu suprafața construită de 962 mp, având 40 de încăperi cu suprafața utilă de 2000 mp (săli clasă, cabinete, ateliere, grupuri sociale), construită din: fundație de beton, zidărie de cărămidă, planșeuri de beton, șarpantă de lemn, învelitoare din țiglă; Clădire Grădinița veche, edificată în regim de înălțime P, cu suprafața construită de 353 mp, având 18 încăperi (săli clasă, cabinete, ateliere, grupuri sociale), construită din: fundație de beton, zidărie de cărămidă, planșeu de beton, șarpantă de lemn, învelitoare din țiglă; Clădire Centrala termică, edificată în regim de înălțime P, cu suprafața construită de 177 mp, având 2 încăperi, construită din: fundație de beton, zidărie de cărămidă, șarpantă din ferme metalice, învelitoare din plăci de azbociment; Clădire Cabina portar, edificată în regim de înălțime P, cu suprafața construită de 58 mp, cu o încăpere, construită din: fundație de piatră, zidărie de cărămidă, șarpantă de lemn, învelitoare din țiglă; Teren aferent în suprafață de 11.884 mp. Grădinița Nouă, înscrisă în C.F. nr. 71059 Aiud, cu nr. cad. 71059 și 71059-C7, compusă din: Clădire Grădinița Nouă, edificată în regim de înălțime P+1, cu suprafața construită de 127 mp, având 9 încăperi (săli clasă, grupuri sociale, bucătărie), construită din: fundație de beton, zidărie de cărămidă, planșeu din beton, șarpantă de lemn, învelitoare din țiglă; Teren aferent în suprafață de 500 mp. Terenul aferent întregului imobil este în suprafață totală de 12.384 mp. Vecinătăți: Est – Str. Andrei Mureșanu, Sud – Imobil în care a funcționat Centrul de Plasament Sîncrai, Vest – Râul Mureș, Nord – Proprietăți particulare”, coloana nr. 4 va avea, în ordinea alineatelor, următorul cuprins: „2000; 2003”, coloana nr. 5

va avea, în ordinea alineatelor, următorul cuprins: „3.877.195,15; 243.053,76”, iar coloana nr. 6 va avea următorul cuprins: „Domeniul public al Județului Alba potrivit H.G. nr. 974/2002 – Anexa nr. 1”;

- la poziția nr. 23, coloana nr. 2 va avea următorul cuprins: „Imobil în care își are sediul Centrul Școlar pentru Educație Incluzivă Alba Iulia și terenul aferent”, coloana nr. 3 va avea următorul cuprins: “Imobil situat administrativ în municipiul Alba Iulia, b-dul. Regele Carol I nr. 39, înscris în C.F. nr. 72345 Alba Iulia, cu nr. cad. 10211/2 și nr. top. 2231/2 și în C.F. nr. 75754 Alba Iulia, cu nr. cad. 75754 , compus din: Clădire Internat cu 216 locuri, având un regim de înălțime S+P+3E, cu suprafața construită de 642 mp. Cuprinde 45 de încăperi (săli de clasă, cabinete, ateliere școlare și spații anexe). Structura este: fundație din beton, pereți din cărămidă, planșee din beton armat, acoperiș tip terasă. - Teren aferent în suprafață totală de 1.512 mp. Vecinătăți: Est – B-dul Regele Carol I, Sud – Liceul Industrial de Construcții Montaj Alba Iulia, Vest – Internat școlar, Nord – str. Târgului”, coloana nr. 5 va avea următorul cuprins: „4.670.711,92”, iar coloana nr. 6 va avea următorul cuprins: „Domeniul public al Județului Alba potrivit H.G. nr. 974/2002 – Anexa nr. 1”;
- la poziția nr. 25, coloana nr. 2 va avea următorul cuprins: „Imobil în care își are sediul Spitalul Județean de Urgență Alba Iulia și terenul aferent”, coloana nr. 3 va avea următorul cuprins: “Imobil situat administrativ în municipiul Alba Iulia, b-dul Revoluției 1989, nr. 23, înscris în C.F. nr. 79047 Alba Iulia, cu nr. cad. 6156/1 și nr. top. 2985/1, C8, C9, C10, C11, C1, C2, C3, C4, C5, C7, compus din: Clădire spital și fosta policlinică (C8), cuprinzând: Clădire Corp spitalizare cu 700 de paturi, având un regim de înălțime S+P+5E, cu suprafața construită de 1.431 mp, realizată din: fundații de beton, zidărie din cărămidă și plăci prefabricate, planșeu de beton și acoperiș tip terasă; Clădire Casa scării, având un regim de înălțime P+5E, cu suprafața construită de 169 mp, realizată din: fundații de beton, zidărie din cărămidă, planșeu de beton și acoperiș tip terasă; Clădire Bloc operator și fosta policlinică, având un regim de înălțime P+2E, cu suprafața construită de 2.440 mp, realizată din: fundații de beton, zidărie din cărămidă, planșeu de beton și acoperiș tip terasă. Clădire Secția de Recuperare Medicală și Balneofizioterapie (C9), având un regim de înălțime D+P+E, cu suprafața construită de 513 mp, realizată din: fundații de beton, zidărie din cărămidă, planșeu de beton și acoperiș tip terasă; Clădire post trafo și grup electrogen (C10), cu suprafața construită de 121 mp –regim P; Clădire Laborator Medicină Legală și Morga (C11), având un regim de înălțime P+2E, cu suprafața construită de 220 mp, realizată din: fundații de beton, zidărie din cărămidă, planșeu de beton, șarpantă de lemn și învelitoare din țiglă; Magazie (C1) – cu suprafața construită de 245 mp –regim P; Depozit de alimente (C2)– cu suprafața construită de 84 mp –regim S+P; Clădire Stație de oxigen (C3), cu suprafața construită de 94 mp –regim P; Bazin de apă (C4) de 300 mc și 5 Rezervoare din tablă de diferite capacități; Clădire Centrală termică, Atelier mecanic, Stație hidrofoare, Stație compresoare și Crematoriu (C5), cu suprafața construită totală de 429 mp –regim P;
- Clădire Bloc alimentar și Spălătorie (C7), având un regim de înălțime S+P, cu suprafața construită de 646 mp, realizată din: fundații de beton, zidărie din cărămidă, planșeu de beton și acoperiș tip terasă; Construcții anexe: Clădire punct control poartă, cu suprafața construită de 8 mp –regim P; Amenajări exterioare, cuprinzând drumuri, trotuare, alei pavate cu dale de beton și zone verzi; Garduri și împrejmuiri. Teren aferent în suprafață totală de 24.572 mp. Vecinătăți: Est – B-dul. Revoluției, Sud – B-dul. Transilvaniei, Vest – Str. Fântânelelor, Nord – Liceul Militar Mihai Viteazul Alba Iulia”, coloana nr. 4 va

avea următorul cuprins: „2002”, coloana nr. 5 va avea următorul cuprins: „48.459.745,14”, iar coloana nr. 6 va avea următorul cuprins: „Domeniul public al Județului Alba potrivit H.G. nr. 974/2002 – Anexa nr. 1”;

- la poziția nr. 27, coloana nr. 2 va avea următorul cuprins: „Imobil în care își are sediul Secția de Boli Infecțioase aparținătoare Spitalului Județean de Urgență Alba Iulia și terenul aferent”, coloana nr. 3 va avea următorul cuprins: “Imobil situat administrativ în municipiul Alba Iulia, str. Decebal, nr. 20, înscris în C.F. nr. 3083 Alba Iulia, cu nr. top 1908/15/5 și 1895/1, compus din: Clădire Spital Contagioase, având un regim de înălțime P+2E, cu suprafața construită de 571,88 mp, realizată din: fundații de beton, zidărie din cărămidă, planșeu de beton, șarpantă de lemn și învelitoare din țiglă; Clădiri anexe, în suprafață totală construită de 220 mp; Garduri și împrejmuiri. Teren aferent în suprafață totală de 1.503 mp. Vecinătăți: Est – Str. Decebal Sud – Imobil proprietate privată Vest – Șanțurile Cetății Alba Iulia Nord – Imobil proprietate privată”, coloana nr. 4 va avea următorul cuprins: „2007”, coloana nr. 5 va avea următorul cuprins: „1.573.850,71”, iar coloana nr. 6 va avea următorul cuprins: „Domeniul public al Județului Alba potrivit H.G. nr. 974/2002 – Anexa nr. 1”;
- la poziția nr. 29, coloana nr. 2 va avea următorul cuprins: „Imobil în care își are sediul Policlinica Județeană aparținătoare Spitalului Județean de Urgență Alba Iulia și terenul aferent”, coloana nr. 3 va avea următorul cuprins: “Imobil situat administrativ în municipiul Alba Iulia, str. Al. Vaida Voievod, nr.2, înscris în C.F. nr. 78129 Alba Iulia, nr. top. 3665/2/1, 3665/1/2, 3665/4/2, 3666/1/2, 3666/2/1/1 și 3665/3/2/1, format din clădire, având un regim de înălțime P+4E, cu suprafața construită de 758 mp, realizată din: fundații de beton, zidărie din cărămidă, planșeu de beton, șarpantă de lemn și învelitoare din țiglă și teren aferent în suprafață totală de 2.124 mp. Sediul Policlinicii cuprinde suprafețele utile, corespunzătoare parterului și etajelor I și II, în cotă de 3/5 părți din întreaga clădire, după cum urmează: Parterul, cu suprafața utilă totală de 25,85 mp, respectiv cabinetele nr. 12, cu suprafața utilă de 19,54 mp și nr. 22, cu suprafața utilă de 6,31 mp; Etajul I+II, cu suprafața utilă totală de 1.103,06 mp. Teren aferent în suprafață totală de 1.138,60 mp. Vecinătăți: Est – Str. Al. Vaida Voievod, Sud – Imobil proprietate privată, Vest – Imobil proprietate privată, Nord – Str. 1 Decembrie”, coloana nr. 4 va avea următorul cuprins: „2002”, coloana nr. 5 va avea următorul cuprins: „4.737.889,20”, iar coloana nr. 6 va avea următorul cuprins: „Domeniul public al Județului Alba potrivit H.G. nr. 974/2002 – Anexa nr. 1”;
- la poziția nr. 31, coloana nr. 2 va avea următorul cuprins: „Imobil în care a funcționat Dispensarul de Geriatrie Alba Iulia și terenul aferent”, coloana nr. 3 va avea următorul cuprins: “Imobil situat administrativ în municipiul Alba Iulia, str. Lucian Blaga, nr. 8, înscris în C.F. nr. 78134 Alba Iulia, cu nr. top 2014/7/1/a, 2014/7/1/b și 2014/7/2 format din: Clădire, având un regim de înălțime S+P+1E, cu suprafața construită de 159 mp și suprafața utilă totală de 214,18 mp, realizată din: fundații de beton, zidărie din cărămidă, planșeu de beton, șarpantă de lemn și învelitoare din țiglă. Teren aferent în suprafață totală de 1.428 mp. Vecinătăți: Est – Str. Lucian Blaga, Sud – Imobil proprietate privată, Vest – Imobil proprietate privată, Nord – Imobil proprietate privată”, coloana nr. 5 va avea următorul cuprins: „1.041.264,25”, iar coloana nr. 6 va avea următorul cuprins: „Domeniul public al Județului Alba potrivit H.G. nr. 974/2002 – Anexa nr. 1”;

- la poziția nr. 32, coloana nr. 2 va avea următorul cuprins: „Imobil în care își are sediul Dispensarul TBC aparținător Spitalului Județean de Urgență Alba Iulia și terenul aferent”, coloana nr. 3 va avea următorul cuprins: “Imobil situat administrativ în municipiul Alba Iulia, str. Crișanei, nr. 1, înscris în C.F. nr. 32924 Alba Iulia nr. top 1655/2/1/1/2, 1656/2/1/1/2, 1655/2/1/1/3 , 1656/2/1/1/3, 1655/2/1/1/1/b, 1656/2/1/1/1/b, 1655/2/1/1/2/1 și 1656/1/1/1/2/1, format din: Clădire dispensar, având un regim de înălțime P+1E, cu suprafața construită de 407 mp, realizată din: fundații de beton, zidărie din plăci prefabricate din beton și acoperiș tip terasă. Suprafața utilă totală este de 314,53 mp, din care: 94,77 mp – la parter și 219,76 mp – la etaj. Teren aferent în suprafață totală de 1.169 mp. Vecinătăți: Est – proprietar particular, Sud – Str. Crișanei, Vest – drum, Nord – proprietar particular”, coloana nr. 5 va avea următorul cuprins: „1.416.106,83”, iar coloana nr. 6 va avea următorul cuprins: „Domeniul public al Județului Alba potrivit H.G. nr. 974/2002 – Anexa nr. 1”;
- la poziția nr. 34, coloana nr. 2 va avea următorul cuprins: „Imobil în care a funcționat Secția de Neurologie și Psihiatrie aparținătoare Spitalului Județean de Urgență Alba Iulia și terenul aferent”, coloana nr. 3 va avea următorul cuprins: “Imobil situat administrativ în municipiul Alba Iulia, str. Unirii, nr. 1-3, înscris în C.F. nr. 84194 Alba Iulia, cu nr. cad. 84194, 84194-C1, 84194-C2, 84194-C3, 84194-C4, 84194-C6, 84194-C7, compus din: Clădire Birou Internări, având un regim de înălțime P, cu suprafața construită de 552 mp, cuprinzând 4 încăperi, realizată din: fundații de beton, zidărie din cărămidă, planșeu de beton, șarpantă de lemn și învelitoare din țiglă; Clădire Secție Neurologie, având un regim de înălțime P+1E, cu suprafața construită de 1.544 mp, cuprinzând 36 încăperi, realizată din: fundații de beton, zidărie din cărămidă, planșeu de beton, șarpantă de lemn și învelitoare din țiglă; Clădire Secție Psihiatrie, având un regim de înălțime S+P+1E, cu suprafața construită de 99 mp, cuprinzând 35 încăperi, realizată din: fundații de beton, zidărie din cărămidă și BCA, planșeu de beton, șarpantă de lemn și învelitoare din țiglă; Morga, având un regim de înălțime P, cu suprafața construită de 68 mp, 1 încăpere, realizată din: fundații de beton, zidărie din cărămidă, planșeu de beton, șarpantă de lemn și învelitoare din țiglă; Clădire Sediul Administrativ, având un regim de înălțime P+1E, cu suprafața construită de 258 mp, cuprinzând 13 încăperi, realizată din: fundații de beton, zidărie din cărămidă și BCA, planșeu de beton, șarpantă de lemn și învelitoare din țiglă; Clădire Club, având un regim de înălțime P+1E, cu suprafața construită de 169 mp, cuprinzând 7 încăperi, realizată din: fundații de beton, zidărie din cărămidă și BCA, planșeu de beton, șarpantă de lemn și învelitoare din țiglă; Clădire Centrala termică, cu suprafața construită de 8 mp – regim P; Împrejmuiri - din zidărie în lungime de 143,50 ml. Teren aferent în suprafață totală de 17.870 mp compus din curte și grădină. Vecinătăți: Est – Imobile proprietate privată și fostul Centru de Primire a Copilului Alba Iulia, Sud – Str. Unirii, Vest – Șanț Cetate Alba Iulia, Nord – Teren proprietatea Episcopiei Romano-Catolice Alba Iulia”, coloana nr. 4 va avea, în ordinea alineatelor, următorul cuprins: „1989; 1860; 1732; 1986; 1860; 1986; 1985”, coloana nr. 5 va avea următorul cuprins: „10.277.069,41”, iar coloana nr. 6 va avea următorul cuprins: „Domeniul public al Județului Alba potrivit H.G. nr. 974/2002 – Anexa nr. 1”;
- la poziția nr. 35, coloana nr. 2 va avea următorul cuprins: „Imobil în care își are sediul Serviciul Județean de Ambulanță Alba”, coloana nr. 3 va avea următorul cuprins: “Imobil situat administrativ în municipiul Alba Iulia, Calea Moșilor, nr. 83, înscris în CF nr. 31339 Alba Iulia, sub nr. ord. A+1,4, cu nr. top. 2900/2,

2904/2, 2905/2/2 și 2906/2, compus din: Clădire Sediu Ambulanță, având un regim de înălțime P, cu suprafața construită de 251,82 mp, cuprinzând 12 încăperi, realizată din: fundații de beton, zidărie din cărămidă, planșeu de beton și acoperiș tip terasă; Clădire Birouri Contabilitate, având un regim de înălțime P, cu suprafața construită de 63,95 mp, cuprinzând 4 încăperi, realizată din: fundații de beton, zidărie din cărămidă, planșeu de beton și acoperiș tip terasă; Clădire Garaje+Atelier mecanic, având un regim de înălțime P, cu suprafața construită de 630,17 mp, cuprinzând 4 încăperi, realizată din: fundații de beton, zidărie din cărămidă, planșeu de beton și acoperiș tip terasă; Clădire Garaje, având un regim de înălțime P, cu suprafața construită de 390 mp, cuprinzând 11 încăperi, realizată din: fundații de beton, zidărie din cărămidă, planșeu de beton șarpantă de lemn și acoperiș din tablă; Clădire Centrală termică, având un regim de înălțime P, cu suprafața construită de 50 mp, cuprinzând 2 încăperi, realizată din: fundații de beton, zidărie din cărămidă, planșeu de beton și acoperiș tip terasă; Rampă de spălare și degresare, realizată din beton armat, în suprafață construită de 45 mp; Rampă de 7 tone, realizată din metal, în suprafață construită 28 mp; Rezervoare cilindrice, 2 rezervoare construite din tablă de oțel, fiecare având o capacitate de 5.000 litri. Teren aferent în suprafață totală de 4.349 mp. Vecinătăți: Est – Str. Mesteacănului, Sud – Str. Luceafărului, Vest – Ansamblu locuințe, Nord – Calea Moșilor”, coloana nr. 4 va avea următorul cuprins: „1974”, coloana nr. 5 va avea următorul cuprins: „3.026.131,04”, iar coloana nr. 6 va avea următorul cuprins: „Domeniul public al Județului Alba potrivit H.G. nr. 974/2002 – Anexa nr. 1”;

- la poziția nr. 37, coloana nr. 6 va avea următorul cuprins: „Domeniul public al Județului Alba potrivit H.G. nr. 974/2002 – Anexa nr. 1”;
- la poziția nr. 38, coloana nr. 6 va avea următorul cuprins: „Domeniul public al Județului Alba potrivit H.G. nr. 974/2002 – Anexa nr. 1”;
- la poziția nr. 39, coloana nr. 5 va avea următorul cuprins: „31.759,25”, iar coloana nr. 6 va avea următorul cuprins: „Domeniul public al Județului Alba potrivit H.G. nr. 974/2002 – Anexa nr. 1”;
- la poziția nr. 40, coloana nr. 6 va avea următorul cuprins: „Domeniul public al Județului Alba potrivit H.G. nr. 974/2002 – Anexa nr. 1”;
- la poziția nr. 41, coloana nr. 6 va avea următorul cuprins: „Domeniul public al Județului Alba potrivit H.G. nr. 974/2002 – Anexa nr. 1”;
- la poziția nr. 42, coloana nr. 5 va avea următorul cuprins: „13.400.996,86”, iar coloana nr. 6 va avea următorul cuprins: „Domeniul public al Județului Alba potrivit H.G. nr. 974/2002 – Anexa nr. 1”;
- la poziția nr. 43, coloana nr. 6 va avea următorul cuprins: „Domeniul public al Județului Alba potrivit H.G. nr. 974/2002 – Anexa nr. 1”;
- la poziția nr. 44, coloana nr. 6 va avea următorul cuprins: „Domeniul public al Județului Alba potrivit H.G. nr. 974/2002 – Anexa nr. 1”;
- la poziția nr. 45, coloana nr. 5 va avea următorul cuprins: „10.162.304,44”, iar coloana nr. 6 va avea următorul cuprins: „Domeniul public al Județului Alba potrivit H.G. nr. 974/2002 – Anexa nr. 1”;
- la poziția nr. 46, coloana nr. 6 va avea următorul cuprins: „Domeniul public al Județului Alba potrivit H.G. nr. 974/2002 – Anexa nr. 1”;

- la poziția nr. 47, coloana nr. 6 va avea următorul cuprins: „Domeniul public al Județului Alba potrivit H.G. nr. 974/2002 – Anexa nr. 1”;
- la poziția nr. 48, coloana nr. 6 va avea următorul cuprins: „Domeniul public al Județului Alba potrivit H.G. nr. 974/2002 – Anexa nr. 1”;
- la poziția nr. 49, coloana nr. 5 va avea următorul cuprins: „5.013.811,53”, iar coloana nr. 6 va avea următorul cuprins: „Domeniul public al Județului Alba potrivit H.G. nr. 974/2002 – Anexa nr. 1”;
- la pozițiile de la nr. 50 la nr. 58, coloana nr. 6 va avea următorul cuprins: „Domeniul public al Județului Alba potrivit H.G. nr. 974/2002 – Anexa nr. 1”;
- la pozițiile de la nr. 60 la nr. 78, coloana nr. 6 va avea următorul cuprins: „Domeniul public al Județului Alba potrivit H.G. nr. 974/2002 – Anexa nr. 1”;
- la poziția nr. 79, coloana nr. 2 va avea următorul cuprins: “DJ 750B: Vadu Moșilor (DN 75) - Burzești - Poiana Vadului – Făgetu de Sus – Duduieni – Păstești”, coloana nr. 3 va avea următorul cuprins: „poz. km: 0+000 - 8+000; poz. km: 0+000 – 2+500 tronson din drumul comunal DC137 aflat în domeniul public al comunei Poiana Vadului; lungimea: 10,500 km”, iar coloana nr. 6 va avea următorul cuprins: „Domeniul public al Județului Alba potrivit H.G. nr. 974/2002 – Anexa nr. 1, Hotărârii Consiliului Județean Alba nr. 131/2010 și H.G. nr. 194/2010”;
- la poziția nr. 80, coloana nr. 5 va avea următorul cuprins: „15.984.265,14”, iar coloana nr. 6 va avea următorul cuprins: „Domeniul public al Județului Alba potrivit H.G. nr. 974/2002 – Anexa nr. 1 și Hotărârii Consiliului Județean Alba nr. 10/2012”;
- la pozițiile nr. 82 și nr. 83, coloana nr. 6 va avea următorul cuprins: „Domeniul public al Județului Alba potrivit H.G. nr. 974/2002 – Anexa nr. 1”;
- la poziția nr. 84, coloana nr. 2 va avea următorul cuprins: „DJ 750G: DN 75 – Ocoliș – Runc – Lunca Largă”, coloana nr. 3 va avea următorul cuprins: “poz.km: 0+000 - 4+000; poz.km: 0+000 – 1+000 tronson din drumul comunal DC184 aflat în domeniul public al comunei Ocoliș; lungimea: 5,000 km”, iar coloana nr. 6 va avea următorul cuprins: „Domeniul public al Județului Alba potrivit H.G. nr. 974/2002 – Anexa nr. 1 și Hotărârii Consiliului Județean Alba nr. 226/2010”;
- la poziția nr. 85, coloana nr. 6 va avea următorul cuprins: „Domeniul public al Județului Alba potrivit H.G. nr. 974/2002 – Anexa nr. 1”;
- la poziția nr. 86, coloana nr. 6 va avea următorul cuprins: „Domeniul public al Județului Alba potrivit H.G. nr. 974/2002 – Anexa nr. 1”;
- la poziția nr. 90, coloana nr. 3 va avea următorul cuprins: “Teren pentru depozitare materiale de întreținere drumuri. Suprafața: 847,5 mp. Vecinătăți: Est – D J-108, km.59+050, Sud – Teren proprietate privată, Vest – Teren proprietate privată, Nord – Teren proprietate privată”, coloana nr. 5 va avea următorul cuprins: „138,44”, iar coloana nr. 6 va avea următorul cuprins: „Domeniul public al Județului Alba potrivit H.G. nr. 974/2002 – Anexa nr. 1”;
- la poziția nr. 91, coloana nr. 5 va avea următorul cuprins: „54,05”, iar coloana nr. 6 va avea următorul cuprins: „Domeniul public al Județului Alba potrivit H.G. nr. 974/2002 – Anexa nr. 1”;
- la poziția nr. 92, coloana nr. 3 va avea următorul cuprins: “Situată în extravilanul comunei Săsciori, județul Alba. Construcție din beton armat înglobată în corpul barajului de acumulare Petrești, constituită

- din deznisipator, conducte metalice, sorburi și vane de manevră și conducte din tuburi SENTAB, având lungimea de 1.200 ml. ”, coloana nr. 5 va avea următorul cuprins: „935.733,51”, iar coloana nr. 6 va avea următorul cuprins: „Domeniul public al Județului Alba potrivit H.G. nr. 974/2002 – Anexa nr. 1”;
- la poziția nr. 93, coloana nr. 2 va avea următorul cuprins: „Construcție și teren aferent Stației de pompare apă brută Petrești Q = 950 l/s”, coloana nr. 3 va avea următorul cuprins: “Imobil situat în extravilanul comunei Săsciori, județul Alba, în zona „La cazarmă”, compus din: clădirea stației de pompare, cu instalațiile hidraulice și agregatele de pompare. Teren aferent, în suprafață totală de 4.188,12 mp, din care construit 106 mp. Debit Q = 950 l/s.”, coloana nr. 5 va avea următorul cuprins: „447.339,83”, iar coloana nr. 6 va avea următorul cuprins: „Domeniul public al Județului Alba potrivit H.G. nr. 974/2002 – Anexa nr. 1”;
 - la poziția nr. 94, coloana nr. 3 va avea următorul cuprins: “Face legătura între Stația de pompare apă brută Petrești și Stația de tratare a apei Petrești, având lungimea de 1.250 ml și fiind realizată din tuburi PREMO cu diametrul nominal de 1.000 mm. Suprafața totală construită este de 18 mp.”, coloana nr. 5 va avea următorul cuprins: „529.377,85”, iar coloana nr. 6 va avea următorul cuprins: „Domeniul public al Județului Alba potrivit H.G. nr. 974/2002 – Anexa nr. 1”;
 - la poziția nr. 95, coloana nr. 2 va avea următorul cuprins: „Construcții și teren aferent Stației de tratare a apei Petrești Q=870 l/s”, coloana nr. 3 va avea următorul cuprins: “Imobil situat în extravilanul comunei Săsciori, județul Alba, în zona „La cazarmă”, înscris în C.F. nr. 71288, cu nr. cad. 71288 și 71288 C1-C14, compus din: stație de filtrare, pavilion exploatare, 2 decantoare radiale, 2 bazine, camera de reacție, 2 camine vană, stație de reactivi, bazin de dizolvare sulfat de aluminiu, depozit sulfat de aluminiu, stație de clorinare și cabina poartă. Debit Q = 870 l/s. Teren aferent, în suprafață totală de 17.157 mp din care construit 5.401 mp.”, coloana nr. 5 va avea următorul cuprins: „4.610.904,40”, iar coloana nr. 6 va avea următorul cuprins: „Domeniul public al Județului Alba potrivit H.G. nr. 974/2002 – Anexa nr. 1”;
 - la poziția nr. 96, coloana nr. 2 va avea următorul cuprins: „Conductă de aducțiune Stație de tratare Petrești - Alba Iulia, inclusiv construcțiile auxiliare aferente (cămine, traversări de râuri, văi, subtraversări de râuri și căi ferate)”, coloana nr. 3 va avea următorul cuprins: “Face legătura între Stația de tratare a apei Petrești și podul peste Râul Mureș, de la intrarea în municipiul Alba Iulia, având lungimea totală de 17.003 ml și diametrul nominal de 1.000 mm, din care: conductă de aducțiune realizată din tuburi de oțel, în lungime de 6.502 ml; conductă de aducțiune realizată din tuburi PREMO, în lungime de 10.501 ml. Suprafața totală construită este de 210 mp.”, coloana nr. 5 va avea următorul cuprins: „4.398.648,11”, iar coloana nr. 6 va avea următorul cuprins: „Domeniul public al Județului Alba potrivit H.G. nr. 974/2002 – Anexa nr. 1”;
 - la poziția nr. 97, coloana nr. 2 va avea următorul cuprins: „Traversare pod peste Râul Mureș”, coloana nr. 3 va avea următorul cuprins: “Construcții - masive de ancoraj - având infrastructura din beton armat și suprastructura din elemente metalice, care susțin conducta de aducțiune Stație de tratare Petrești - Alba Iulia pe o lungime de 270 ml.”, coloana nr. 5 va avea următorul cuprins: „5.977.325,17”, iar coloana nr. 6 va avea următorul cuprins: „Domeniul public al Județului Alba potrivit H.G. nr. 974/2002 – Anexa nr. 1”;
 - la poziția nr. 98, coloana nr. 2 va avea următorul cuprins: „Conductă de legătură între ramificația Partoș - Hoherie și rezervoarele municipiului Alba Iulia, inclusiv construcțiile auxiliare aferente (cămine, traversări de râuri, văi, subtraversări de râuri și căi ferate)”, coloana nr. 3 va avea următorul cuprins: “Face legătura

- între ramificația Partoș - Hoherie și rezervoarele municipiului Alba Iulia, având lungimea totală de 1.700 ml și diametrul nominal de 800 mm, din care: conductă de legătură realizată din tuburi de oțel, în lungime de 450 ml; conductă de legătură realizată din tuburi PREMO, în lungime de 1.250 ml. Suprafața totală construită este de 75 mp.”, coloana nr. 5 va avea următorul cuprins: „346.638,64”, iar coloana nr. 6 va avea următorul cuprins: „Domeniul public al Județului Alba potrivit H.G. nr. 974/2002 – Anexa nr. 1”;
- la poziția nr. 99, coloana nr. 2 va avea următorul cuprins: „Conductă de aducțiune Alba Iulia – Stația de pompare Galda de Jos, inclusiv construcțiile auxiliare aferente (cămine, traversări de râuri, văi, subtraversări de râuri și căi ferate)”, coloana nr. 3 va avea următorul cuprins: “Face legătura între ramificația Partoș - Hoherie și Stația de pompare Galda de Jos, având lungimea de 17.435 ml și fiind realizată din tuburi de oțel cu diametrul nominal de 800 mm. Suprafața totală construită este de 180 mp.”, coloana nr. 5 va avea următorul cuprins: „3.143.563,05”, iar coloana nr. 6 va avea următorul cuprins: „Domeniul public al Județului Alba potrivit H.G. nr. 974/2002 – Anexa nr. 1”;
 - la poziția nr. 100, coloana nr. 2 va avea următorul cuprins: “Construcții și teren aferent Stației de pompare Galda de Jos”, coloana nr. 3 va avea următorul cuprins: “Imobil situat în extravilanul comunei Galda de Jos, județul Alba, în zona "La pășune”, compus din: stația de pompare, cu instalațiile hidraulice și agregatele de pompare și stația de rechlorinare. Teren aferent, în suprafață totală de 3.157,17 mp, din care construit 589 mp.”, coloana nr. 5 va avea următorul cuprins: „412.273,60”, iar coloana nr. 6 va avea următorul cuprins: „Domeniul public al Județului Alba potrivit H.G. nr. 974/2002 – Anexa nr. 1”;
 - la poziția nr. 101, coloana nr. 2 va avea următorul cuprins: “Conductă de aducțiune Stație de pompare Galda de Jos – rezervoarele orașului Teiuș inclusiv construcțiile auxiliare aferente (cămine, traversări de râuri, văi, subtraversări de râuri și căi ferate)”, coloana nr. 3 va avea următorul cuprins: “Face legătura între Stația de pompare Galda de Jos și rezervoarele orașului Teiuș, având lungimea totală de 3.392ml și diametrul nominal de 300 mm, din care: conductă de aducțiune realizată din tuburi de oțel, în lungime de 1.282 ml; conductă de aducțiune realizată din tuburi de azbociment, în lungime de 2.110 ml. Suprafața totală construită este de 18 mp.”, coloana nr. 5 va avea următorul cuprins: „688.270,60”, iar coloana nr. 6 va avea următorul cuprins: „Domeniul public al Județului Alba potrivit H.G. nr. 974/2002 – Anexa nr. 1”;
 - la poziția nr. 102, coloana nr. 2 va avea următorul cuprins: “Conductă de aducțiune Stație de pompare Galda de Jos – rezervoarele municipiului Blaj, inclusiv construcțiile auxiliare aferente (cămine, traversări de râuri, văi, subtraversări de râuri și căi ferate)”, coloana nr. 3 va avea următorul cuprins: “Face legătura între Stația de pompare Galda de Jos și rezervoarele municipiului Blaj, având lungimea totală de 21.914 ml și diametrul nominal de 600 mm, din care: conductă de aducțiune realizată din tuburi de oțel, în lungime de 12.911ml; conductă de aducțiune realizată din tuburi PREMO, în lungime de 9.003 ml. Suprafața totală construită este de 240 mp.”, coloana nr. 5 va avea următorul cuprins: „4.422.478,13”, iar coloana nr. 6 va avea următorul cuprins: „Domeniul public al Județului Alba potrivit H.G. nr. 974/2002 – Anexa nr. 1”;
 - la poziția nr. 103, coloana nr. 2 va avea următorul cuprins: “Conductă de aducțiune Stație de pompare Galda de Jos – rezervoarele orașului Aiud, inclusiv construcțiile auxiliare aferente (cămine, traversări de râuri, văi, subtraversări de râuri și căi ferate)”, coloana nr. 3 va avea următorul cuprins: “Face legătura între Stația de pompare Galda de Jos și rezervoarele orașului Aiud, având lungimea totală de 17.825 ml și

- diametrul nominal de 600 mm, din care: conductă de aducțiune realizată din tuburi de oțel, în lungime de 9.437ml; conductă de aducțiune realizată din tuburi PREMO, în lungime de 8.388ml. Suprafața totală construită este de 95 mp.”, coloana nr. 5 va avea următorul cuprins: „3.436.526,62”, iar coloana nr. 6 va avea următorul cuprins: „Domeniul public al Județului Alba potrivit H.G. nr. 974/2002 – Anexa nr. 1”;
- la poziția nr. 104, coloana nr. 2 va avea următorul cuprins: “Teren aferent fostei Captări apă puțuri forate Bărabanț”, coloana nr. 3 va avea următorul cuprins: “Teren, situat în extravilanul municipiului Alba Iulia, amplasat în lunca râului Mureș, zona Bărabanț, înscris în C.F. nr. 82215 Alba Iulia, cu nr. cad. 82215, în C.F. nr. 82713 Alba Iulia, cu nr. cad. 82713 și în C.F. nr. 82530 Alba Iulia, cu nr. cad. 82530, în suprafață totală de 24.405 mp.”, coloana nr. 5 va avea următorul cuprins: „139.938,10”, iar coloana nr. 6 va avea următorul cuprins: „Domeniul public al Județului Alba potrivit H.G. nr. 974/2002 – Anexa nr. 1 și Hotărârii Consiliului Județean Alba nr. 70/2011”;
 - la poziția nr. 105, coloana nr. 2 va avea următorul cuprins: “Teren aferent fostei Captări apă dren Bărabanț”, coloana nr. 3 va avea următorul cuprins: “Teren, situat în extravilanul municipiului Alba Iulia, amplasat pe malul drept al râului Ampoi, zona Bărabanț, înscris în C.F. nr. 82900 Alba Iulia, cu nr. cad. 82900, în C.F. nr. 82536 Alba Iulia, cu nr. cad. 82536, în C.F. nr. 82479 Alba Iulia, cu nr. cad. 82479 și în C.F. nr. 82216 Alba Iulia, cu nr. cad. 82216, în suprafață totală de 10.615 mp.”, coloana nr. 5 va avea următorul cuprins: „60.866,34”, iar coloana nr. 6 va avea următorul cuprins: „Domeniul public al Județului Alba potrivit H.G. nr. 974/2002 – Anexa nr. 1 și Hotărârii Consiliului Județean Alba nr. 70/2011”;
 - la poziția nr. 106, coloana nr. 2 va avea următorul cuprins: “Teren aferent fostei Captări apă puțuri forate Pâclișa”, coloana nr. 3 va avea următorul cuprins: “Teren, situat în extravilanul municipiului Alba Iulia, amplasat pe malul drept al râului Mureș, zona Pâclișa, înscris în C.F. nr. 82768 Alba Iulia, cu nr. cad. 82768, în suprafață de 6.842 mp.”, coloana nr. 5 va avea următorul cuprins: „26.154,65”, iar coloana nr. 6 va avea următorul cuprins: „Domeniul public al Județului Alba potrivit H.G. nr. 974/2002 – Anexa nr. 1 și Hotărârii Consiliului Județean Alba nr. 15/2009”;
 - la poziția nr. 107, coloana nr. 2 va avea următorul cuprins: “Conductă de refulare de la fostele captări Bărabanț puțuri forate și Bărabanț dren, spre rezervoarele municipiului Alba Iulia, inclusiv construcțiile auxiliare aferente (cămine, traversări de râuri, văi, subtraversări de râuri și căi ferate)”, coloana nr. 3 va avea următorul cuprins: “Face legătura între fostele captări Bărabanț puțuri forate și Bărabanț dren cu rezervoarele municipiului Alba Iulia, având lungimea totală de 7.367 ml și următoarele diametre nominale: Dn = 600 mm, din care: conductă de refulare realizată din tuburi de oțel, în lungime de 615 ml; conductă de refulare realizată din tuburi PREMO, în lungime de 2.500 ml. Dn = 350 mm, conductă de refulare realizată din tuburi de oțel, în lungime de 4.252ml; Suprafața totală construită este de 60 mp.”, coloana nr. 5 va avea următorul cuprins: „20.203,90”, iar coloana nr. 6 va avea următorul cuprins: „Domeniul public al Județului Alba potrivit H.G. nr. 974/2002 – Anexa nr. 1”;
 - la poziția nr. 108, coloana nr. 2 va avea următorul cuprins: “Conductă de aducțiune între rezervoarele orașului Aiud și Stația de pompare Ocna Mureș, inclusiv construcțiile auxiliare aferente (cămine, traversări de râuri, văi, subtraversări de râuri și căi ferate)”, coloana nr. 3 va avea următorul cuprins: “Face legătura între rezervoarele orașului Aiud și Stația de pompare Ocna Mureș, având lungimea totală de

- 19.200 ml și diametrul nominal de 400 mm, din care: conductă de aducțiune realizată din tuburi de oțel, în lungime de 17.200 ml; conductă de aducțiune realizată din tuburi PREMO, în lungime de 2.000 ml. Suprafața totală construită este de 156 mp.”, coloana nr. 5 va avea următorul cuprins: „695.274,83”, iar coloana nr. 6 va avea următorul cuprins: „Domeniul public al Județului Alba potrivit H.G. nr. 974/2002 – Anexa nr. 1”;
- la poziția nr. 109, coloana nr. 2 va avea următorul cuprins: “Captare apă brută de la Centrala Hidroelectrică Săsciori Q=2000 l/s”, coloana nr. 3 va avea următorul cuprins: “Priză de apă, situată în comuna Săsciori, județul Alba, pe galeria de fugă a Centralei Hidroelectrice Săsciori. Debit Q=2000 l/s.”, coloana nr. 5 va avea următorul cuprins: „598.237,71”, iar coloana nr. 6 va avea următorul cuprins: „Domeniul public al Județului Alba potrivit H.G. nr. 974/2002 – Anexa nr. 1”;
 - la poziția nr. 110, coloana nr. 2 va avea următorul cuprins: “Aducțiune apă brută de la Captarea Centralei Hidroelectrice Săsciori până la Stația de tratare a apei Petrești și până la Stația de tratare a apei Săsciori-Sebeșel, inclusiv construcțiile auxiliare aferente (cămine, traversări de râuri, văi, subtraversări de râuri și căi ferate)”, coloana nr. 3 va avea următorul cuprins: “Situată pe raza comunei Săsciori, județul Alba, conducta de aducțiune este realizată din tuburi de oțel cu diametrul nominal de 1.200 mm, având lungimea totală de 9.277 ml. Suprafața totală construită este de 260 mp.”, coloana nr. 5 va avea următorul cuprins: „4.350.536,41”, iar coloana nr. 6 va avea următorul cuprins: „Domeniul public al Județului Alba potrivit H.G. nr. 974/2002 – Anexa nr. 1”;
 - la poziția nr. 111, coloana nr. 2 va avea următorul cuprins: “Conductă de legătură între ramificația Partoș - Hoherie și rezervoarele municipiului Alba Iulia, inclusiv construcțiile auxiliare aferente (cămine, traversări de râuri, văi, subtraversări de râuri și căi ferate)”, coloana nr. 3 va avea următorul cuprins: “Face legătura între ramificația Partoș - Hoherie și rezervoarele municipiului Alba Iulia, având lungimea totală de 3.117 ml și diametrul nominal cuprins între 600 mm și 800 mm, realizată din tuburi de oțel. Suprafața totală construită este de 60 mp.”, coloana nr. 5 va avea următorul cuprins: „1.008.059,97”, iar coloana nr. 6 va avea următorul cuprins: „Domeniul public al Județului Alba potrivit H.G. nr. 974/2002 – Anexa nr. 1”;
 - la poziția nr. 112, coloana nr. 5 va avea următorul cuprins: „1.570,18”, iar coloana nr. 6 va avea următorul cuprins: „Domeniul public al Județului Alba potrivit H.G. nr. 974/2002 – Anexa nr. 1”.
- c) După poziția nr. 114, se completează cu 77 noi poziții, pozițiile nr. 115–191, având elementele de identificare cuprinse în anexa - parte integrantă a prezentei hotărâri, anexă ce înlocuiește anexa nr. 3 la Hotărârea Consiliului Județean Alba nr. 59/2012.”.

Art. 6. Se aprobă modificarea art. 2 al Hotărârii Consiliului Județean Alba nr. 145/2012, în sensul că bunul imobil „DJ 107 P: Hopârta (DJ 107E) – Turdaș (DC 6) – DJ 107D (Vama Seacă)” se cuprinde la poziția cu “nr. crt. 192” în loc de „nr. crt. 194”, în Inventarul bunurilor care aparțin domeniului public al Județului Alba.

Art. 7. Se aprobă modificarea art. 2 al Hotărârii Consiliului Județean Alba nr. 163/2012, în sensul că bunul imobil „DJ 704 K: Vinerea (DJ 704) – Săliștea (DJ 705E)” se cuprinde la poziția cu “nr. crt. 193” în loc de „nr. crt. 195”, în Inventarul bunurilor care aparțin domeniului public al Județului Alba.

Art. 8. Se aprobă modificarea art. 2 al Hotărârii Consiliului Județean Alba nr. 176/2012, în sensul că bunul imobil „DJ 107 Z: Ciumbud (DJ 107E) – Păgida – Gâmbaș – Aiud (DN 1)” se cuprinde la poziția cu “nr. crt. 194” în loc de „nr. crt. 196”, în Inventarul bunurilor care aparțin domeniului public al Județului Alba.

Art. 9. Se aprobă modificarea art. 4 al Hotărârii Consiliului Județean Alba nr. 177/2012 și art. 2 al Hotărârii Consiliului Județean Alba nr. 148/2013, în sensul că bunul imobil „Clădire cu destinația de birouri și sediu și terenul aferent” se cuprinde la poziția cu “nr. crt. 195” în loc de „nr. crt. 197”, în Inventarul bunurilor care aparțin domeniului public al Județului Alba.

Art. 10. Se abrogă Hotărârea Consiliului Județean Alba nr. 186/2012, referitoare la bunul imobil “Pod pe DJ 141 C”.

Art. 11. Se aprobă modificarea art. 2 al Hotărârii Consiliului Județean Alba nr. 22/2013 și art. 3 al Hotărârilor Consiliului Județean Alba nr. 143/2013 și 149/2013, în sensul că bunul imobil „Palatul Cultural - parțial și terenul aferent” se cuprinde la poziția cu nr. crt. 196 în loc de „nr. crt. 199”, în Inventarul bunurilor care aparțin domeniului public al Județului Alba.

Art. 12. Se abrogă Hotărârea Consiliului Județean Alba nr. 67/2013, referitoare la bunul imobil “Pod pe DJ 750C”.

Art. 13. Se aprobă modificarea art. 2 al Hotărârii Consiliului Județean Alba nr. 72/2013, în sensul că bunul imobil „DJ 141E: Cenade (DJ141C)-lim. jud. Sibiu (Broșteni)” se cuprinde la poziția cu “nr. crt. 197” în loc de „nr. crt. 201”, în Inventarul bunurilor care aparțin domeniului public al Județului Alba.

Art. 14. Se aprobă modificarea art. 4 al Hotărârii Consiliului Județean Alba nr. 97/2013, în sensul că bunurile imobile „DJ 142M: DJ107 (Haltă Bălcaciu) – Bălcaciu-Valea Lungă (DJ142K)”, DJ 142N: DJ107 – Căpâlna de Jos – Sânmiclăuș (DJ107V) și DJ 705H: Cheile Cibului (DJ705D) – Glod – Nădăștie (DJ705D) se cuprind la pozițiile cu “nr. crt. 198”, “nr. crt. 199” și “nr. crt. 200” în loc de “nr. crt. 202”, “nr. crt. 203” și “nr. crt. 204”, în Inventarul bunurilor care aparțin domeniului public al Județului Alba.

Art. 15. Se aprobă modificarea art. 1 al Hotărârii Consiliului Județean Alba nr. 150/2013, după cum urmează:

„**Art. 1.** Se aprobă modificarea valorii de inventar a unor bunuri imobile, cuprinse în Inventarul bunurilor care aparțin domeniului public al Județului Alba, aflate în administrarea Consiliului Județean Alba, după cum urmează:

- la poziția nr. 6, referitoare la “Centrul Militar Județean Alba”, coloana nr. 5 va avea următorul cuprins: “7.925.551,96”;
- la poziția nr. 19, aliniatul referitor la “Sediul administrativ Castel Sâncrai”, coloana nr. 5 va avea următorul cuprins: “2.528.997,38”;
- la poziția nr. 37, referitoare la drumul județean DJ 103G, coloana nr. 5 va avea următorul cuprins: “3.298.568,85”;
- la poziția nr. 38, referitoare la drumul județean DJ 105M, coloana nr. 5 va avea următorul cuprins: “1.077.441,56”;
- la poziția nr. 39, referitoare la drumul județean DJ 106E, coloana nr. 5 va avea următorul cuprins: “4.743.594,75”;

- la poziția nr. 40, referitoare la drumul județean DJ 106F, coloana nr. 5 va avea următorul cuprins: “5.184.508,46”;
- la poziția nr. 41, referitoare la drumul județean DJ 106H, coloana nr. 5 va avea următorul cuprins: “2.395.436,21”;
- la poziția nr. 42, referitoare la drumul județean DJ 106I, coloana nr. 5 va avea următorul cuprins: “11.524.857,30”;
- la poziția nr. 43, referitoare la drumul județean DJ 106K, coloana nr. 5 va avea următorul cuprins: “9.367.836,39”;
- la poziția nr. 44, referitoare la drumul județean DJ 106L, coloana nr. 5 va avea următorul cuprins: “6.289.530,06”;
- la poziția nr. 45, referitoare la drumul județean DJ 107, coloana nr. 5 va avea următorul cuprins: “47.745.831,52”;
- la poziția nr. 46, referitoare la drumul județean DJ 107A, coloana nr. 5 va avea următorul cuprins: “6.658.486,87”;
- la poziția nr. 47, referitoare la drumul județean DJ 107B, coloana nr. 5 va avea următorul cuprins: “4.361.233,30”;
- la poziția nr. 48, referitoare la drumul județean DJ 107C, coloana nr. 5 va avea următorul cuprins: “18.382.213,95”;
- la poziția nr. 49, referitoare la drumul județean DJ 107D, coloana nr. 5 va avea următorul cuprins: “8.585.334,85”;
- la poziția nr. 50, referitoare la drumul județean DJ 107E, coloana nr. 5 va avea următorul cuprins: “5.644.826,37”;
- la poziția nr. 51, referitoare la drumul județean DJ 107F, coloana nr. 5 va avea următorul cuprins: “5.694.653,98”;
- la poziția nr. 52, referitoare la drumul județean DJ 107G, coloana nr. 5 va avea următorul cuprins: “5.464.231,61”;
- la poziția nr. 53, referitoare la drumul județean DJ 107H, coloana nr. 5 va avea următorul cuprins: “10.119.258,59”;
- la poziția nr. 54, referitoare la drumul județean DJ 107I, coloana nr. 5 va avea următorul cuprins: “13.277.720,13”;
- la poziția nr. 55, referitoare la drumul județean DJ 107K, coloana nr. 5 va avea următorul cuprins: “11.643.723,79”;
- la poziția nr. 56, referitoare la drumul județean DJ 107M, coloana nr. 5 va avea următorul cuprins: “27.496.830,24”;
- la poziția nr. 57, referitoare la drumul județean DJ 107U, coloana nr. 5 va avea următorul cuprins: “1.171.998,18”;
- la poziția nr. 58, referitoare la drumul județean DJ 107V, coloana nr. 5 va avea următorul cuprins: “2.257.778,51”;

- la poziția nr. 60, referitoare la drumul județean DJ 141C, coloana nr. 5 va avea următorul cuprins: “5.341.670,77”;
- la poziția nr. 61, referitoare la drumul județean DJ 141D, coloana nr. 5 va avea următorul cuprins: “3.493.150,50”;
- la poziția nr. 62, referitoare la drumul județean DJ 142B, coloana nr. 5 va avea următorul cuprins: “1.144.485,63”;
- la poziția nr. 63, referitoare la drumul județean DJ 142K, coloana nr. 5 va avea următorul cuprins: “5.054.724,91”;
- la poziția nr. 64, referitoare la drumul județean DJ 142L, coloana nr. 5 va avea următorul cuprins: “6.055.558,23”;
- la poziția nr. 65, referitoare la drumul județean DJ 670C, coloana nr. 5 va avea următorul cuprins: “2.863.016,81”;
- la poziția nr. 66, referitoare la drumul județean DJ 704, coloana nr. 5 va avea următorul cuprins: “1.064.053,43”;
- la poziția nr. 67, referitoare la drumul județean DJ 704A, coloana nr. 5 va avea următorul cuprins: “8.084.462,49”;
- la poziția nr. 68, referitoare la drumul județean DJ 705, coloana nr. 5 va avea următorul cuprins: “7.106.393,70”;
- la poziția nr. 69, referitoare la drumul județean DJ 705B, coloana nr. 5 va avea următorul cuprins: “2.157.086,95”;
- la poziția nr. 70, referitoare la drumul județean DJ 705C, coloana nr. 5 va avea următorul cuprins: “316.401,26”;
- la poziția nr. 71, referitoare la drumul județean DJ 705D, coloana nr. 5 va avea următorul cuprins: “1.594.498,23”;
- la poziția nr. 72, referitoare la drumul județean DJ 705E, coloana nr. 5 va avea următorul cuprins: “2.094.064,27”;
- la poziția nr. 73, referitoare la drumul județean DJ 705F, coloana nr. 5 va avea următorul cuprins: “1.575.000”;
- la poziția nr. 74, referitoare la drumul județean DJ 705G, coloana nr. 5 va avea următorul cuprins: “300.000”;
- la poziția nr. 75, referitoare la drumul județean DJ 709K, coloana nr. 5 va avea următorul cuprins: “600.000”;
- la poziția nr. 76, referitoare la drumul județean DJ 742, coloana nr. 5 va avea următorul cuprins: “5.377.632,27”;
- la poziția nr. 77, referitoare la drumul județean DJ 750, coloana nr. 5 va avea următorul cuprins: “252.274,15”;
- la poziția nr. 78, referitoare la drumul județean DJ 750A, coloana nr. 5 va avea următorul cuprins: “1.269.119,18”;

- la poziția nr. 79, referitoare la drumul județean DJ 750B, coloana nr. 5 va avea următorul cuprins: “3.724.588,89”;
- la poziția nr. 80, referitoare la drumul județean DJ 750C, coloana nr. 5 va avea următorul cuprins: “17.680.510,33”;
- la poziția nr. 82, referitoare la drumul județean DJ 750E, coloana nr. 5 va avea următorul cuprins: “10.004,44”;
- la poziția nr. 83, referitoare la drumul județean DJ 750F, coloana nr. 5 va avea următorul cuprins: “622.104,87”;
- la poziția nr. 84, referitoare la drumul județean DJ 750G, coloana nr. 5 va avea următorul cuprins: “1.793.320,57”;
- la poziția nr. 85, referitoare la drumul județean DJ 762, coloana nr. 5 va avea următorul cuprins: “5.469.838,79”;
- la poziția nr. 86, referitoare la drumul județean DJ 762A, coloana nr. 5 va avea următorul cuprins: “420.548,76”;
- la poziția nr. 160, referitoare “Pod pe DJ 107 B Galtiu”, coloana nr. 5 va avea următorul cuprins: “1.164.208,93”;
- la poziția nr. 161, referitoare la drumul județean DJ 106M, coloana nr. 5 va avea următorul cuprins: “1.026.019,67”;
- la poziția nr. 168, referitoare la “Construcții administrative și social culturale cu terenul aferent Călnic”, coloana nr. 5 va avea următorul cuprins: “954.818,90”;
- la poziția nr. 181, referitoare la drumul județean DJ 107L, coloana nr. 5 va avea următorul cuprins: “1.106.705,91”;
- la poziția nr. 182, referitoare la drumul județean DJ 107N, coloana nr. 5 va avea următorul cuprins: “782.851,37”;
- la poziția nr. 86, referitoare la drumul județean DJ 762A, coloana nr. 5 va avea următorul cuprins: “420.548,76”;
- la poziția nr. 191, referitoare la drumul județean DJ 107R, coloana nr. 5 va avea următorul cuprins: “37.500”;
- la poziția nr. 192, referitoare la drumul județean DJ 107P, coloana nr. 5 va avea următorul cuprins: “203.400”;
- la poziția nr. 193, referitoare la drumul județean DJ 704K, coloana nr. 5 va avea următorul cuprins: “21.462”;
- la poziția nr. 194, referitoare la drumul județean DJ 107Z, coloana nr. 5 va avea următorul cuprins: “793.800”;
- la poziția nr. 197, referitoare la drumul județean DJ 141E, coloana nr. 5 va avea următorul cuprins: “185.000”;
- la poziția nr. 198, referitoare la drumul județean DJ 142M, coloana nr. 5 va avea următorul cuprins: “432.479”;

- la poziția nr. 199, referitoare la drumul județean DJ 142N, coloana nr. 5 va avea următorul cuprins: “921.354,40”;
- la poziția nr. 200, referitoare la drumul județean DJ 705H, coloana nr. 5 va avea următorul cuprins: “65.864”.

Art. 16. Se aprobă modificarea art. 3 al Hotărârii Consiliului Județean Alba nr. 188/2013, în sensul că bunurile imobile „DJ 103D: DN1-Decea-DN1” și “DJ 103E: Gârbova de Jos – Gârbovița – Gârbova de Sus”, se cuprind la pozițiile cu “nr. crt. 201” și “nr. crt. 202”, în loc de “nr. crt. 205” și “nr. crt. 206”, în Inventarul bunurilor care aparțin domeniului public al Județului Alba.

Art. 17. Se abrogă art. 1 și 2 ale Hotărârii Consiliului Județean Alba nr. 33/2014, referitoare la “Pod pe DJ 107” și “Pod pe DJ 141C”.

Art. 18. Se aprobă modificarea art. 2 al Hotărârii Consiliului Județean Alba nr. 35/2014, în sensul că bunul imobil „DJ 142P: Crăciunelu de Jos (DN 14B) – Bucerdea Grânoasa” se cuprinde la poziția cu „nr. crt. 203” în loc de “nr. crt. 207”, în Inventarul bunurilor care aparțin domeniului public al Județului Alba.

Art. 19. Se aprobă modificarea art. 9 al Hotărârii Consiliului Județean Alba nr. 60/2014, în sensul că bunurile din colecția de etnografie a Muzeului Național al Unirii Alba Iulia completează pozițiile „de la 204 la 211” în loc de „de la 209 la 216” în Inventarul bunurilor care aparțin domeniului public al Județului Alba.

Art. 20. Direcția gestionarea patrimoniului și informatică va duce la îndeplinire prevederile prezentei hotărâri.

Prezenta hotărâre se publică în Monitorul Oficial al Județului Alba, se înaintează și se comunică:

- Instituției Prefectului - Județul Alba;
- Compartimentului Administrarea domeniului public și privat;
- Direcțiilor din aparatul de specialitate al Consiliului Județean Alba.

PREȘEDINTE,
Ion DUMITREL



Avizat,
SECRETARUL JUDEȚULUI ALBA
Mariana HURBEAN

Înregistrat sub nr. 122

Alba Iulia, 11 iunie 2014

COMPLETĂRI
la Inventarul bunurilor care aparțin domeniului public al Județului Alba

Secțiunea I Bunuri imobile						
Nr. Crt.	Codul de Clasificare	Denumirea Bunului	Elementele de identificare	Anul dobândirii sau, după caz, al dării în folosință	Valoarea de inventar -lei -	Situația juridică actuală
0	1	2	3	4	5	6
115.	1.8.8	Stație de reactivi Mihoești-Câmpeni	Imobil situat în vecinătatea drumului Național DN 75, între localitățile Câmpeni și Mihoești, județul Alba, compus din: clădirea stației de reactivi, cu instalațiile aferente. Suprafața construită este de 184 mp.	1984	1.267.286,10	Domeniul public al județului Alba, potrivit Hotărârii Consiliului Județean Alba nr. 42 din 26 aprilie 2002
116.	1.8.8	Stație de filtrare Mihoești-Câmpeni	Imobil situat în vecinătatea drumului Național DN 75, între localitățile Câmpeni și Mihoești, județul Alba, compus din: clădirea stației de filtrare și pavilion tehnic, cu instalațiile aferente. Suprafața construită este de 258 mp.	1984	3.170.156,77	Domeniul public al județului Alba, potrivit Hotărârii Consiliului Județean Alba nr. 42 din 26 aprilie 2002
117.	1.8.6	Conductă de alimentare cu apă a localității Roșia Montană	Conductă de alimentare cu apă a localității Roșia Montană, județul Alba, cu diametrul nominal cuprins între 400 mm și 600 mm, realizată din tuburi de oțel, care face legătura între Stația de pompare Gura Roșiei și localitatea Roșia Montană	1984	7.302.258,76	Domeniul public al județului Alba, potrivit Hotărârii Consiliului Județean Alba nr. 42 din 26 aprilie 2002
118.	1.8.6	Conductă de alimentare cu apă a localității Mușca	Conductă de alimentare cu apă a localității Mușca, județul Alba, cu diametrul nominal de 400 mm, realizată din tuburi de oțel, care face legătura între Stația de pompare Gura Roșiei și localitatea Mușca.	1984	1.479,01	Domeniul public al județului Alba, potrivit Hotărârii Consiliului Județean Alba nr. 42 din 26 aprilie 2002

Secțiunea I
Bunuri imobiliare

Nr. Crt.	Codul de Clasificare	Denumirea Bunului	Elementele de identificare	Anul dobândirii sau, după caz, al dării în folosință	Valoarea de inventar -lei -	Situația juridică actuală
0	1	2	3	4	5	6
119.	1.8.1.1	Rezervor înmagazinare apă potabilă Câmpeni și terenul aferent	Imobil situat în orașul Câmpeni, str Horea – Muncel, județul Alba, compus din: rezervor înmagazinare apă potabilă, având capacitatea 2.500 mc. Teren aferent, în suprafață totală de 3.170 mp.	1985	478.389,83	Domeniul public al județului Alba, potrivit Hotărârii Consiliului Județean Alba nr. 42 din 26 aprilie 2002
120.	1.8.12.	Construcții și teren aferent Stației de pompare Gura Roșiei	Imobil situat în extravilanul localității Gura Roșiei, județul Alba, compus din: stația de pompare, cu instalațiile hidraulice și agregatele de pompare aferente. Teren aferent, în suprafață totală de 1.895 mp.	1985	13.119,30	Domeniul public al județului Alba, potrivit Hotărârii Consiliului Județean Alba nr. 42 din 26 aprilie 2002
121.	1.8.6	Conductă de aducțiune între Stația de pompare Gura Roșiei și rezervoarele de înmagazinare apă potabilă Câmpeni și Abrud	Conductă de aducțiune care face legătura între Stația de pompare Gura Roșiei și rezervoarele de înmagazinare a apei potabile din orașul Cimpeni, respectiv orașul Abrud. Conducta are o lungime de 12.000 ml, un diametru nominal de 400 mm și este realizată din tuburi de oțel.	1985	4.481.398,67	Domeniul public al județului Alba, potrivit Hotărârii Consiliului Județean Alba nr. 42 din 26 aprilie 2002
122.	1.8.12.	Construcție și teren aferent Stației de pompare Noșlac	Imobil situat pe malul stâng al râului Mureș, la limita dintre teritoriul orașului Ocna Mureș și cel al comunei Noșlac, compus din: clădirea stației de pompare, construcție în regim S+P, realizată din cărămidă, cu fundații din beton, având 4 încăperi, precum și instalațiile hidraulice și agregatele de pompare. Teren aferent, în suprafață totală de 8.227 mp, din care construit 200 mp. Vecinătăți: nord râul Mureș, est-vest-sud: proprietăți particulare.	1960	22.454,89	Domeniul public al județului Alba, potrivit Hotărârii Consiliului Județean Alba nr. 42 din 26 aprilie 2002
123.	1.8.6	Conductă de aducțiune Noșlac	Face legătura dintre drenul pentru alimentare cu apă potabilă a localității Lunca Mureș și rezervoarele de înmagazinare apă potabilă Uioara de Sus, prin Stația de pompare Noșlac. Conducta are o lungime de 6.412ml, un diametru nominal de 250 mm și este realizată din tuburi de oțel.	1960	2.533,41	Domeniul public al județului Alba, potrivit Hotărârii Consiliului Județean Alba nr. 42 din 26 aprilie 2002

Secțiunea I
Bunuri imobile

Nr. Crt.	Codul de Clasificare	Denumirea Bunului	Elementele de identificare	Anul dobândirii sau, după caz, al dării în folosință	Valoarea de inventar -lei -	Situația juridică actuală
0	1	2	3	4	5	6
124.	1.8.12.	Construcții și teren aferent Stației de pompare Ocna Mureș	Imobil situat pe partea dreaptă a drumului județean DJ107D, la 200 m față de podul peste Râul Mureș, compus din: - Stația de pompe: construcție în regim D+P cu suprafața construită de 40mp, realizată din cărămidă și fundații de beton, având 2 încăperi; Debit Q=100 l/s - Laborator: construcție în regim P cu suprafața construită de 48mp, realizată din cărămidă și fundații de beton, având 3 încăperi; - Stația de clorinare: construcție în regim P cu suprafața construită de 36 mp, realizată din cărămidă și fundații de beton, având 1 încăpere. Teren aferent, în suprafață totală de 8.000 mp, din care construit 124 mp. Vecinătăți: nord-est-vest-sud: proprietăți particulare.	1988	170.542,78	Domeniul public al județului Alba, potrivit Hotărârii Consiliului Județean Alba nr. 42 din 26 aprilie 2002
125.	1.8.6	Rețea refulare rezervor Uioara de Jos	Face legătura între Stația de pompare Ocna Mureș și rezervorul de înmagazinare apă potabilă Uioara de Jos. Conducta are o lungime de 2.400 ml, un diametru nominal de 400 mm și este realizată din tuburi de oțel.	1989	93.364,31	Domeniul public al județului Alba, potrivit Hotărârii Consiliului Județean Alba nr. 42 din 26 aprilie 2002
126.	1.8.1.1	Rezervoare înmagazinare apă potabilă Uioara de Sus și terenul aferent	Imobil situat în localitatea Uioara de Sus, județul Alba, compus din 2 bazine semiîngropate, realizate din beton armat, cu capacitatea de 2.300 mc. Teren aferent, în suprafață totală de 4.818 mp, din care construit 480 mp. Vecinătăți: nord și vest : drumuri vicinale, est și sud: proprietăți particulare.	1960	43.982,98	Domeniul public al județului Alba, potrivit Hotărârii Consiliului Județean Alba nr. 42 din 26 aprilie 2002
127.	1.8.1.1	Rezervor înmagazinare apă potabilă Uioara de Jos și terenul aferent	Imobil situat în localitatea Uioara de Jos, județul Alba, compus dintr-un bazin semiîngropat, realizat din beton armat, cu capacitatea de 1.000 mc. Teren aferent, în suprafață totală de 2.391 mp, din care construit 120 mp. Vecinătăți: nord-est-vest-sud: proprietăți particulare.	1988	46.970,49	Domeniul public al județului Alba, potrivit Hotărârii Consiliului Județean Alba nr. 42 din 26 aprilie 2002
128.	1.8.6	Conductă aducțiune rezervoare Uioara de Sus	Face legătura între Stația de pompare Ocna Mureș și rezervoarele de înmagazinare apă potabilă Uioara de Sus. Conducta are o lungime de 2.360 ml, un diametru nominal de 400 mm și este realizată din tuburi de oțel.	2002	493.528,24	Domeniul public al județului Alba, potrivit Hotărârii Consiliului Județean Alba nr. 42 din 26 aprilie 2002

Secțiunea I
Bunuri imobile

Nr. Crt.	Codul de Clasificare	Denumirea Bunului	Elementele de identificare	Anul dobândirii sau, după caz, al dării în folosință	Valoarea de inventar -lei -	Situația juridică actuală
0	1	2	3	4	5	6
129.	1.6.2.	Imobil în care își are sediul Spitalul de Pneumofiziologie Aiud și terenul aferent	<p>- Imobil situat administrativ în municipiul Aiud, str. Ecaterina Varga nr. 6, înscris în C.F. nr. 74166 Aiud, cu nr. cadastral 74166, 74166-C1, 74166-C2, 74166-C3, 74166-C4, 74166-C5, 74166-C6, 74166-C7, 74166-C8, 74166-C9, 74166-C10, 74166-C11, 74166-C12, 74166-C13, 74166-C14 și 74166-C15, compus din:</p> <ul style="list-style-type: none"> - Pavilion central - Sanatoriu TBC, construcție în regim S+P+2E, cu fundație din beton, zidărie de cărămidă, planșeu din beton armat, șarpantă de lemn și învelitoare din țiglă, tablă zincată și eternit. Suprafață construită: 1.548 mp. - Centrală termică, construcție în regim P, cu fundație din beton, zidărie de cărămidă, planșeu din beton armat și acoperiș tip terasă. Suprafață construită: 139 mp. - Casă de locuit, construcție în regim P, cu fundație din beton, zidărie de cărămidă, planșeu din lemn, șarpantă de lemn și învelitoare din eternit. Suprafață construită: 35 mp. - Casă poartă - construcție în regim P, cu fundație din beton, zidărie de cărămidă, planșeu din beton armat, șarpantă de lemn și învelitoare din țiglă. Suprafață construită : 23 mp. - Anexe gospodărești: coteț porci cu 4 boxe, adăpost porci cu 10 boxe, casă pentru fier lătură, șură, grajd, construcții anexe, în suprafață totală construită de 385 mp. - Seră de flori, construcție în regim P, realizată din cadre metalice și sticlă. Suprafață construită 140 mp. - Pivniță pentru zarzavat, construită din beton armat, în suprafață construită de 29 mp. - Pivniță construită din beton în suprafață de 75 mp. - Conducte canalizare. - Fântână din beton, de 11 m adâncime. - Gard din stâlpi de beton și grilaj de sârmă, la str. Ecaterina Varga, L= 186m, l = 0,35 m. - Gard din stâlpi de beton și plasă de sârmă (la est) L= 224 m. - Gard din stâlpi de beton și plasă de sârmă situat între parc și grădină, L= 15m, l = 1,80 m. - Gard din plăci și stâlpi de beton, pentru partea de sud, L= 153 m, l = 1,80 m. - Gard din stâlpi beton și sârmă împletită pentru sera de flori, L= 100 m. - Gard din stâlpi beton și plasă de sârmă, pentru grajd, boxe porci și livadă, L= 90m, l=1,5 m - Gard prefabricate din beton 	2002	5.189.817,40	Domeniul public al județului Alba, potrivit H.G. nr. 867/2002, Hotărârii Consiliului Județean Alba nr. 57 din 24 aprilie 2003, Hotărârii Consiliului Județean Albanr. 124 din 30 iulie 2009 și Hotărârii Consiliului Județean Alba nr. 194 din 30 octombrie 2009

Secțiunea I
Bunuri imobile

Nr. Crt.	Codul de Clasificare	Denumirea Bunului	Elementele de identificare	Anul dobândirii sau, după caz, al dării în folosință	Valoarea de inventar -lei -	Situația juridică actuală
0	1	2	3	4	5	6
130.	1.6.2.	Imobil în care funcționează Centrul de plasament de tip familial Teiuș și terenul aferent	<p>- Gard din stâlpi beton și sârmă împletită pentru puțul biologic, L= 100m</p> <p>- Clădire Dispensar TBC – construcție în regim P, cu fundații din beton continue sub ziduri, zidărie de cărămidă, șarpantă de lemn și învelitoare din țiglă, având 20 de încăperi. Suprafață construită : 220 mp.</p> <p>- Teren aferent în suprafața totală de 39.526 mp din care curți-construcții în suprafață de 19.245 mp și fânețe în suprafață de 20.281 mp.</p> <p>Vecinătăți: Est - Imobil proprietate privată Nord - Str. Ecaterina Varga Vest - Imobil proprietate privată Sud – Str. Ostașilor</p>	2003	51.683,23	Domeniul public al județului Alba, potrivit Hotărârii Consiliului Județean Alba nr. 57 din 24 aprilie 2003
131.	1.6.2.	Imobil în care își are sediul Direcția de Asistență Socială din cadrul Direcției Generale de Asistență Socială și Protecția Copilului Alba și terenul aferent	<p>- Imobil situat administrativ în orașul Teiuș, str. Clujului, nr. 141, înscris în C.F. nr. 459 Teiuș, identificat cu nr. top 1747/1/1/2, 1748/1/1/2, 1749/1/1/2, 1750/1/1/2, 1751/1/1/2, compus din clădire edificată în regim P, cu fundație din beton, zidărie de cărămidă, planșeu din beton armat, șarpantă de lemn și învelitoare din țiglă.</p> <p>- Teren aferent în suprafață totală de 681 mp, din care teren construit 118 mp.</p> <p>Vecinătăți: Est – Str. Clujului Nord – drum vicinal Vest – teren arabil proprietate privată Sud – proprietate privată</p>	2003	501.765,19	Domeniul public al județului Alba, potrivit Hotărârii Consiliului Județean Alba nr. 57 din 24 aprilie 2003

Secțiunea I
Bunuri imobiliare

Nr. Crt.	Codul de Clasificare	Denumirea Bunului	Elementele de identificare	Anul dobândirii sau, după caz, al dării în folosință	Valoarea de inventar -lei -	Situția juridică actuală
0	1	2	3	4	5	6
132.	1.6.4.	Imobil în care își are sediul Direcția Județeană de Dezinfecție și Ecologizare Mediu Alba	<p>- corp III – clădire edificată în regim P, cu fundație din beton, zidărie de cărămidă, planșeu din beton armat, șarpantă de lemn și învelitoare din țiglă, cu două încăperi având suprafața utilă totală de 19,56 mp.</p> <p>- Teren aferent în suprafață totală de 697 mp, din care teren construit 441 mp.</p> <p>Vecinătăți: Sud – Laborator sanitar antiepidemic, drum de acces și garaje Est- proprietate privată Vest - proprietate privată Nord - proprietate privată</p>	2003	239.955,82	Domeniul public al județului Alba, potrivit Hotărârii Consiliului Județean Alba nr. 100 din 30 iunie 2003
132.	1.6.4.	Imobil în care își are sediul Direcția Județeană de Dezinfecție și Ecologizare Mediu Alba	<p>- Imobil situat administrativ în municipiul Alba Iulia, str. Al. Ioan Cuza (fostă Clujului) nr. 4, înscris în C.F. nr. 81087 Alba Iulia, cu nr. cad. 81087, 81087-C1, 81087-C2, 81087-C3 și 81087-C4, compus din:</p> <ul style="list-style-type: none"> - Atelier nr. 5, clădire edificată în regim P, cu fundație din beton, zidărie de cărămidă, planșeu din beton armat, șarpantă de lemn și învelitoare din țiglă, având suprafața construită de 46,23 mp; - Birouri sediu (Arhiva + Sala de ședințe), cu suprafața utilă de 58 mp, situate la etajul I, al clădirii edificată în regim P+2, cu fundație din beton, zidărie de cărămidă, planșeu din beton armat, șarpantă de lemn și învelitoare din țiglă; - Magazie, cu suprafața construită de 160,24 mp, situată la parterul clădirii edificată în regim P+2, cu fundație din beton, zidărie de cărămidă, planșeu din beton armat, șarpantă de lemn și învelitoare din țiglă; - Căsuță, clădire edificată în regim P, cu fundație din beton, zidărie de cărămidă, planșeu din beton armat, șarpantă de lemn și învelitoare din țiglă, având suprafața construită de 23,20 mp; - Magazie șopron, edificată în regim P, având pereții din plasă de sirmă împletită și acoperișul din ferme metalice, acoperite cu plăci de azbociment, în suprafață construită de 65,32 mp. <p>Vecinătăți: Sud – S.C. SEMROM S.A. Est - SC SCOLAROM SA Vest - SC UNISEM SA Nord - Str Al. Ioan Cuza</p>			

Secțiunea I
Bunuri imobiliare

Nr. Crt.	Codul de Clasificare	Denumirea Bunului	Elementele de identificare	Anul dobândirii sau, după caz, al dării în folosință	Valoarea de inventar -lei -	Situația juridică actuală
0 133.	1 1.6.4.	2 Imobil în care funcționează Punctul de lucru Benic al Direcției Județene de Dezinfecție și Ecologizare Mediu Alba și terenul aferent	3 - Imobil situat administrativ în satul Benic, comuna Gaida de Jos, județul Alba, compus din: - Magazie, clădire edificată în regim P, cu fundație din beton, zidărie de cărămidă, planșeu din beton armat și acoperiș tip terasă, având suprafața construită 84 mp. - Teren aferent în suprafață totală de 1000 mp, din care teren construit 84 mp. Vecinătăți: Sud – drum comunal Est - proprietate privată Vest - proprietate privată Nord - proprietate privată	4 2003	5 52.751,21	6 Domeniul public al județului Alba, potrivit Hotărârii Consiliului Județean Alba nr. 100 din 30 iunie 2003
134.	1.6.4.	Imobil în care funcționează Centrul Blaj al Direcției Județene de Dezinfecție și Ecologizare Mediu Alba	- Imobil situat administrativ în municipiul Blaj, str. Mihail Kogălniceanu, nr. 46, compus din: - Magazia de pesticide, clădire edificată în regim P, cu fundație din beton, zidărie de cărămidă, planșeu din beton armat, șarpantă de lemn și învelitoare din țiglă, având suprafața construită de 128 mp. Vecinătăți: Sud – C.F.R. Est - proprietate privată Vest – S.C. PETROM S.A. Nord - Str. Mihail Kogălniceanu	2003	108.844,09	Domeniul public al județului Alba, potrivit Hotărârii Consiliului Județean Alba nr. 100 din 30 iunie 2003
135.	1.6.4.	Imobil în care funcționează Centrul Aiud al Direcției Județene de Dezinfecție și Ecologizare Mediu Alba și terenul aferent	- Imobil situat administrativ în municipiul Aiud, str. Transilvaniei, nr. 171, înscris în C.F. nr. 3778 Aiud, cu nr. top. 1713/3/2/2/1, 1713/3/2/2/3 și 1713/3/2/2/4, compus din: - Magazie+Birouri, clădire edificată în regim P, cu fundație din beton, zidărie de cărămidă, planșeu din beton armat, șarpantă de lemn și învelitoare din țiglă, având suprafața construită de 156 mp; - Garaj, clădire edificată în regim P, cu fundație din beton, zidărie de cărămidă, planșeu din beton armat, șarpantă de lemn și învelitoare din țiglă, având suprafața construită de 50 mp; - Atelier, clădire edificată în regim P, cu fundație din beton, zidărie de cărămidă, planșeu din beton armat, șarpantă de lemn și învelitoare din țiglă, având suprafața construită de 25 mp;	2003	175.554,49	Domeniul public al județului Alba, potrivit Hotărârii Consiliului Județean Alba nr. 100 din 30 iunie 2003

Secțiunea I
Bunuri imobile

Nr. Crt.	Codul de Clasificare	Denumirea Bunului	Elementele de identificare	Anul dobândirii sau, după caz, al dării în folosință	Valoarea de inventar -lei -	Situația juridică actuală
0	1	2	3	4	5	6
136.	1.6.4.	Imobil în care funcționează Centrul Sebeș al Direcției Judetene de Dezinfecție și Ecologizare Mediu Alba	<p>- Depozit carburanți, clădire edificată în regim P, cu fundație din beton, zidărie de cărămidă, planșeu din beton armat, șarpantă de lemn și învelitoare din țiglă, având suprafața construită de 30 mp.</p> <p>- Total suprafața construită: 261 mp</p> <p>- Teren aferent în suprafață totală de 895 mp, din care teren construit în suprafață totală de 261 mp.</p> <p>Vecinătăți: Sud – Str. Transilvaniei Est - proprietate privată Vest – proprietate privată Nord - proprietate privată</p>	2003	87.580,86	Domeniul public al județului Alba, potrivit Hotărârii Consiliului Județean Alba nr. 100 din 30 iunie 2003
137.	1.6.4.	Imobil în care funcționează Centrul Abrud al Direcției Judetene de Dezinfecție și Ecologizare Mediu Alba și terenul aferent	<p>- Imobil situat administrativ în municipiul Sebeș, str. Progresului, nr. 91, compus din :</p> <p>- Magazie+Birouri, clădire edificată în regim P, cu fundație din beton, zidărie de cărămidă, planșeu din beton armat, șarpantă de lemn și învelitoare din țiglă, având suprafața construită de 285 mp;</p> <p>- Depozit carburanți, clădire edificată în regim P, cu fundație din beton, zidărie de cărămidă, planșeu din beton armat, șarpantă de lemn și învelitoare din țiglă, având suprafața construită de 15 mp.</p> <p>Vecinătăți: Sud – proprietate privată Est - Str. Progresului Vest – proprietate privată Nord – Direcția Sanitar Veterinară</p>	2003	260.806,70	Domeniul public al județului Alba, potrivit Hotărârii Consiliului Județean Alba nr. 100 din 30 iunie 2003

Secțiunea I
Bunuri imobile

Nr. Crt.	Codul de Clasificare	Denumirea Bunului	Elementele de identificare	Anul dobândirii sau, după caz, al dării în folosință	Valoarea de inventar -lei -	Situația juridică actuală
0	1	2	3	4	5	6
138		Teren aferent Stației de tratare a apei Mihoiești-Câmpeni	- Teren construitibil, situat în vecinătatea drumului Național DN 75, între localitățile Câmpeni și Mihoiești, județul Alba. Înscris în C.F. nr. 3097 Câmpeni, sub nr. ord. A+2, cu nr. top. 632/1/2/2, aferent Stației de tratare a apei Mihoiești-Câmpeni. - Suprafața totală este de 17.537,41 mp.	2003	89.386,12	Domeniul public al județului Alba, potrivit Hotărârii Consiliului Județean Alba nr. 158 din 24 noiembrie 2003
139.	1.7.1.2.	Echipamente și instalații pentru alimentarea cu energie electrică a Stației de pompe Mihoiești-Câmpeni	Cuprind: - Celulă 20 KV - Celulă 0,4 KV - Transformatoare 20/04 KV - Linia electrică Sohodol - Avram Iancu	1984	217.558,34	Domeniul public al județului Alba, potrivit Hotărârii Consiliului Județean Alba nr. 158 din 24 noiembrie 2003
140.	1.7.1.2.	Echipamente și instalații aferente a Stației de tratare a apei Mihoiești-Câmpeni	Cuprind: - Electropompe Vogei - Aparatură de laborator - Utilaje și echipamente aferente stației de tratare - Gospodărie electrică	2004 2009	156.545,49	Domeniul public al județului Alba, potrivit Hotărârii Consiliului Județean Alba nr. 128 din 16 iulie 2004
141.	1.6.4.	Imobil în care își are sediul Direcția Publică Comunitară de Evidență a Persoanelor Alba și terenul aferent	- Imobil situat administrativ în municipiul Alba Iulia, Piața Iuliu Maniu, nr. 14, înscris în C.F. nr. 20579 Alba Iulia, cu nr. top. 866/2/XXXVII și în C.F. nr. 21632 Alba Iulia, cu nr. top. 866/3/M, compus din : - Apartamentul nr. 37, situat la S+P+M în Blocul A1a cu 10 etaje. Suprafața utilă totală este de 1.651 mp și deține 324/892 cotă parte de teren și 35,05/100 părți din bunurile comune indivize; - Apartamentul nr. 6, situat la parter în Blocul A1b cu 10 etaje. Suprafața utilă este de 54 mp și deține 12/132 cotă parte de teren și 9,26/100 părți din bunurile comune indivize. - Teren aferent în suprafață totală de 336 mp. Vecinătăți: Sud – Sediul de bancă Est – proprietăți private Vest – Piața Iuliu Maniu Nord – Str. Avram Iancu	2004	2.016.714,46	Domeniul public al județului Alba, potrivit H.G. nr. 109/2004 și Hotărârii Consiliului Județean Alba nr. 54 din 30 martie 2004

Secțiunea I
Bunuri imobile

Nr. Crt.	Codul de Clasificare	Denumirea Bunului	Elementele de identificare	Anul dobândirii sau, după caz, al dării în folosință	Valoarea de inventar -lei -	Situația juridică actuală
0	1	2	3	4	5	6
142.	1.8.6.	Construcții și teren aferent Stației de tratare a apei Săsciori-Sebeșel Q= 1000 l/s	- Imobil situat în extravilanul comunei Săsciori, județul Alba, în localitatea Sebeșel, compus din: cameră de amestec-distribuție, trei decantoare radiale, stație de filtre, stație de reactivi, stație de clorinare, pavilion de exploatare cu instalațiile și utilajele aferente, bazine de stocare și dizolvare, depozite, atelier și magazie. Debit Q = 1000 l/s. - Teren aferent, în suprafață totală de 24.557,78 mp, din care construit 11.239,85 mp și drum de acces în suprafață de 5.802,13 mp.	2004	5.234.886,13	Domeniul public al județului Alba, potrivit Hotărârii Consiliului Județean Alba nr. 128 din 16 iulie 2004 și nr. 24 din 23 februarie 2012
143.	1.8.6.	Conductă de aducțiune Stația de tratare a apei Săsciori-Sebeșel- Alba Iulia, inclusiv construcțiile auxiliare aferente (cămine, traversări de râuri, văi, subtraversări de râuri și căi ferate)	Face legătura între Stația de tratare a apei Săsciori-Sebeșel și ramificația Partoș - Hoherie, având lungimea totală de 17.141 ml și diametrul nominal de 1.200 mm, fiind realizată din tuburi de oțel.	2004	2.533.729,59	Domeniul public al județului Alba, potrivit Hotărârii Consiliului Județean Alba nr 128 din 16 iulie 2004
144.	1.8.6.	Conductă de aducțiune Alba Iulia – Stația de pompare Galda de Jos (Stația de reclinare), inclusiv construcțiile auxiliare aferente (cămine, traversări de râuri, văi, subtraversări de râuri și căi ferate)	Face legătura între ramificația Partoș - Hoherie și Stația de reclinare din cadrul Stației de pompare Galda de Jos. Stația de reclinare dispune de o instalație de măsurare a debitelor pe conductele de aducțiune spre Blaj, Aiud și Teiuș.	2004	11.616.356,01	Domeniul public al județului Alba, potrivit Hotărârii Consiliului Județean Alba nr. 128 din 16 iulie 2004 și nr. 24 din 23 februarie 2012
145.	1.6.2.	Imobil în care funcționează Centrul de Îngrijire și Asistență Abrud și terenul aferent	- Imobil situat administrativ în orașul Abrud, str. Cuza Vodă, nr 9, înscris în C.F. nr 1335 Abrud, cu nr. top. 876/1, 876/2, 877, 878 și 925 și în C.F. nr. 894 Abrud cu nr. top. 879, 880, 923 și 924, compus din: - Clădire Pavilion Medical, clădire cu 17 încăperi, edificată în regim P+1, cu fundație din beton, zidărie de cărămidă, planșeu din beton armat, șarpantă de lemn și învelitoare din țiglă, având suprafața construită de 320,02 mp; - Clădire Morgă, clădire cu 2 încăperi, edificată în regim P, cu fundație din beton, zidărie de cărămidă, planșeu din beton armat, șarpantă de lemn și învelitoare din plăci de azbociment, având suprafața construită de 40,17 mp.	1912 1980	262.315,54	Domeniul public al județului Alba, potrivit Hotărârii Consiliului Județean Alba nr 60 din 30 martie 2006, Hotărârii Consiliului Județean Alba nr. 7 din 11 ianuarie

Secțiunea I
Bunuri imobile

Nr. Crt.	Codul de Clasificare	Denumirea Bunului	Elementele de identificare	Anul dobândirii sau, după caz, al dării în folosință	Valoarea de inventar -lei -	Situația juridică actuală
0	1	2	3	4	5	6
			<p>- Clădire Pavilion Asistați, clădire cu 19 încăperi, edificată în regim P+1, cu fundație din beton, zidărie de cărămidă, planșeu din beton armat, șarpantă de lemn și învelitoare din țiglă, având suprafața construită de 190,25 mp;</p> <p>- Centrala Termică, clădire edificată în regim P, cu fundație din beton, zidărie de cărămidă, planșeu din beton armat, și acoperiș tip terasă, având suprafața construită de 19,79 mp;</p> <p>- Spălătorie+Garaj, clădire cu 6 încăperi, edificată în regim P, cu fundație din beton, zidărie de cărămidă, planșeu din beton armat, șarpantă de lemn și învelitoare din țiglă, având suprafața construită de 146,84 mp;</p> <p>- Teren aferent în suprafață totală de 2.119,89 mp, din care construit în suprafață totală de 737,09 mp.</p> <p>Vecinătăți: Sud – Str. Tăbăcarilor Est – proprietăți particulare Vest – Str. M. Kogălniceanu Nord – Str. Cuza Vodă</p>	1999 1999 1999		2007 Hotărârii Consiliului Județean Alba nr. 33 din 28 februarie 2007 și Hotărârii Consiliului Județean Alba 34 din 28 februarie 2007
146.	1.6.2.	Imobil în care funcționează Centrul de Îngrijire și Asistență Gârbova și terenul aferent	<p>- Imobil situat administrativ în satul Gârbova, str. Ion Creangă, nr. 473, comuna Gârbova, județul Alba, înscris în C.F. nr. 4633 Gârbova, cu nr. cad. 379, nr. top. 421/3, compus din :</p> <p>- Clădire Centru, construcție cu 24 de încăperi, edificată în regim P+1, cu fundație din beton, zidărie de cărămidă, șarpantă de lemn și învelitoare din țiglă, având suprafața construită de 393 mp;</p> <p>- Bloc alimentar (cantina), construcție edificată în regim P, cu fundație din beton, zidărie de cărămidă, șarpantă de lemn și învelitoare din țiglă, având suprafața construită de 125 mp;</p> <p>- Garaj, clădire edificată în regim P, cu fundație din beton, zidărie de cărămidă, planșeu din beton armat, și acoperiș tip terasă, având suprafața construită de 44 mp.</p> <p>- Teren aferent în suprafață totală de 1141 mp, din care construit în suprafață totală de 562 mp.</p> <p>Vecinătăți: Sud – Str. Ion Creangă Est – proprietăți particulare Vest – drum Nord – Valea Gârbovei</p>	1937	1.399.356,35	Domeniul public al județului Alba, potrivit Hotărârii Consiliului Județean Alba nr. 60 din 30 martie 2006 și nr. 33 din 28 februarie 2007

Secțiunea I
Bunuri imobiliare

Nr. Crt.	Codul de Clasificare	Denumirea Bunului	Elementele de identificare	Anul dobândirii sau, după caz, al dării în folosință	Valoarea de inventar -lei -	Situația juridică actuală
147.	1.6.2.	Clădire anexă a Centrului de Îngrijire și Asistență Gârbova și terenul aferent	3 - Imobil situat administrativ în satul Gîrbova, str. Ion Creangă nr. 497, comuna Gârbova, județul Alba, C.F. nr. 151 Gîrbova, cu nr. top. 421/2, compus din - Clădire anexă (cămin dezafectat), construcție cu 5 încăperi, edificată în regim P, cu fundație din beton, zidărie de cărămidă, șarpantă de lemn și învelitoare din țiglă. - Teren aferent în suprafață de 470 mp. Vecinătăți: Sud – Str. Ion Creangă Est – grădinița Vest – proprietăți particulare Nord – Valea Gârbovei	4 1926	5 167.057,52	Domeniul public al județului Alba, potrivit Hotărârii Consiliului Județean Alba nr. 60 din 30 martie 2006 și nr. 33 din 28 februarie 2007
148.	1.6.2.	Substație Ambulanta Cămpeni și terenul aferent	3 - Situat administrativ în incinta Spitalului Orășnesc Cămpeni, str. Horea nr. 63, înscris în C.F. nr. 4162 Cămpeni, cu nr. top. 305/1/2, cuprinzând o construcție edificată în regim P+E, cu structura din cadre metalice pe fundații izolate din beton armat, planșeu intermediar în soluție mixtă – tablă cutată și beton, închideri cu panouri termoizolante de fațadă și acoperiș din panouri termoizolante. Suprafața destășurată este de 280 mp, la parter având spații pentru 7 mașini de ambulanță. - Teren aferent în suprafața de 350 mp. Vecinătăți: Sud – Spitalul Orășnesc Cămpeni Est – Spitalul Orășnesc Cămpeni Vest – UM 01040 Nord – Spitalul Orășnesc Cămpeni	2011 2006	628.682,14 43.798,04	Domeniul public al județului Alba, potrivit Hotărârii Consiliului Județean Alba nr. 197 din 26 octombrie 2006, Hotărârii Consiliului Județean Alba nr. 196 din 20 octombrie 2011 și Hotărârii Consiliului Județean Alba nr. 10 din 26 ianuarie 2012
149.	1.6.2.	Imobil în care funcționează Casa de Tip Familial nr 1 Abrud	3 - Apartament situat administrativ în orașul Abrud, str. Aleea Parcului, Bl. N, sc. 1, ap. 12, et. 3, în bloc edificat în regim P+4E, înscris în C.F. nr. 2979 colectivă Abrud, sub nr. ord. A+1, cu nr. top. 2874/a /6/XII; - Are suprafața utilă de 79,27 mp și este compus din: 4 camere, bucătărie, 2 băi, hol, cămară, debara și balcon. Vecinătăți: Sud – Parc Est – Str. Plopului Vest – Grădiniță Nord – Str. Aleea Parcului	2003	48.171,54	Domeniul public al județului Alba, potrivit Hotărârii Consiliului Județean Alba nr. 215 din 30 noiembrie 2006

Secțiunea I
Bunuri imobile

Nr. Crt.	Codul de Clasificare	Denumirea Bunului	Elementele de identificare	Anul dobândirii sau, după caz, al dării în folosință	Valoarea de inventar -lei -	Situația juridică actuală
150.	1.6.2	Imobil în care funcționează Casa de Tip Familial nr 2 Abrud	3 - Apartament situat administrativ în orașul Abrud, str. Aleea Parcului, Bl. L, sc. 3, ap.14, et. 4, în bloc edificat în regim P+4E, înscris în C.F. nr. 3098 individuală Abrud, sub nr. ord. A+1, cu nr. top 2874/a/12/XIV și în C.F. nr. 2874 colectivă Abrud, sub nr. ord. A+1, cu nr. top 2874/a/12; - Are suprafața utilă de 72,37 mp și este compus din: 4 camere, bucatărie, 2 băi, 2 holuri, cămară, debara și 2 balcoane. Vecinătăți: Sud – Str. Aleea Parcului Est – Str. Plopului Vest – Parc Nord – Alea	4 2003	5 55.002,24	6 Domeniul public al județului Alba, potrivit Hotărârii Consiliului Județean Alba nr. 215 din 30 noiembrie 2006
151.	1.6.2.	Imobil în care funcționează Casa de Tip Familial nr. 3 Abrud	3 - Apartament situat administrativ în orașul Abrud, str. Aleea Parcului, Bl. L, sc. 5, ap.12, et. 4, în bloc edificat în regim P+4E, înscris în C.F. nr. 2877 individuală Abrud, sub nr. ord. A+1, cu nr. top 2874/a/16/XII și în C.F. nr. 2872 colectivă Abrud, sub nr. ord. A+1, cu nr. top 2874/a/16; - Are suprafața utilă de 75,24 mp și este compus din: 4 camere, bucatărie, 2 băi, hol, cămară, debara și 2 balcoane. Vecinătăți: Sud – Parc Est – Str. Plopului Vest – Grădiniță Nord – Str. Aleea Parcului	4 2003	60.128,19	Domeniul public al județului Alba, potrivit Hotărârii Consiliului Județean Alba nr. 215 din 30 noiembrie 2006
152.	1.6.2.	Imobil în care funcționează Casa de Tip Familial nr. 4 Alba Iulia	3 - Apartament situat administrativ în municipiul Alba Iulia, str. Ampoiului, Bl. D4, ap.4, et. 1, în bloc edificat în regim P+3E, înscris în C.F. nr. 26032 individuală, Alba Iulia, cu nr. top. 1823/10/IV; - Are suprafața utilă de 79,24 mp și este compus din: 4 camere, bucatărie, 2 băi, hol, cămară, debara și balcon. Vecinătăți: Sud – Alea betonată Est – Dig Râul Ampoi Vest – Alea betonată Nord – Bloc D3	4 2003	50.200,84	Domeniul public al județului Alba, potrivit Hotărârii Consiliului Județean Alba nr. 215 din 30 noiembrie 2006

Secțiunea I
Bunuri imobiliare

Nr. Crt.	Codul de Clasificare	Denumirea Bunului	Elementele de identificare	Anul dobândirii sau, după caz, al dării în folosință	Valoarea de inventar -lei -	Situația juridică actuală
0	1	2	3	4	5	6
153.	1.6.2.	Imobil în care funcționează Casa de Tip Familial nr. 5 Aiud	- Apartament situat administrativ în municipiul Aiud, str. Sergent Hațegan, Bl. H1, sc. 1, ap.15, et. 3, în bloc edificat în regim P+4E, înscris în C.F. nr. 6625 Aiud, cu nr. top 283/2/1/XV; - Are suprafața utilă de 76,95 mp și este compus din: 4 camere, bucatărie, baie, baie de serviciu, hol, cămară, debara și balcon. Vecinătăți: Sud – Zonă verde Est – Str. Sergent Hațegan Vest – Zonă verde Nord – Scara 2	2003	56.710,33	Domeniul public al județului Alba, potrivit Hotărârii Consiliului Județean Alba nr. 215 din 30 noiembrie 2006
154.	1.6.2.	Imobil în care funcționează Casa de Tip Familial nr. 6 Câmpeni	- Apartament situat administrativ în orașul Câmpeni, str. Mesteacănului, nr. 3, Bl. P1, ap.14, et. 3, în bloc edificat în regim P+4E, înscris în C.F. nr. 2791 individuală Câmpeni, sub nr. ord. A+1, cu nr. top 283/c/4/XIV și în C.F. nr. 2757 colectivă Câmpeni, sub nr. ord. A+1, cu nr. top 283/c/4; - Are suprafața utilă de 64,77 mp și este compus din: 3 camere, bucatărie, 2 băi, hol, cămară, debara și balcon. Vecinătăți: Sud – Magazii, garaje Est – Centrala termică Vest – Bloc C1 Nord – Str. Mesteacănului	2003	77.115,33	Domeniul public al județului Alba, potrivit Hotărârii Consiliului Județean Alba nr. 215 din 30 noiembrie 2006
155.	1.6.2.	Imobil în care funcționează Casa de Tip Familial nr. 7 Baia de Arieș	- Apartament situat administrativ în orașul Baia de Arieș, str. Piața Băii, Bl. D9, ap. 6, et. 2, în bloc edificat în regim P+3E, înscris în C.F. nr. 1631 individuală Baia de Arieș, sub nr. ord. A+1, cu nr. top 203/1/5/M și în C.F. nr. 1501 colectivă Baia de Arieș, sub nr. ord. A+1, cu nr. top 203/1/5; - Are suprafața utilă de 78,36 mp și este compus din: 3 camere, bucatărie, 2 băi, hol, cămară, debara, balcon și pivniță. Vecinătăți: Sud – Str. Arieșului Est – Piața centrală Vest – Bloc B8 Nord – Str. 22 Decembrie 1989	2003	58.359,81	Domeniul public al județului Alba, potrivit Hotărârii Consiliului Județean Alba nr. 215 din 30 noiembrie 2006

Secțiunea I

Bunuri imobile

Nr. Crt.	Codul de Clasificare	Denumirea Bunului	Elementele de identificare	Anul dobândirii sau, după caz, al dării în folosință	Valoarea de inventar -lei -	Situația juridică actuală
0	1	2	3	4	5	6
156.	1.6.2	Imobil în care funcționează Casa de Tip Familial nr 8 - Centrul Maternal „Speranța” Alba Iulia și terenul aferent	Situat administrativ în municipiul Alba Iulia – str. Crișanei nr 1, jud. Alba, înscrise în C.F. colectivă nr 29287 Alba Iulia cu nr. ord. A+1,2,3 și nr. top. 1655/2/2/I, 1656/2/2/I, constând din bloc cu patru apartamente P+1, în suprafață de 140 mp și nr. top. 1655/2/2/2, 1656/2/2/2, constând din curte în suprafață de 36 mp și nr. top. 1655/2/2/3, 1656/2/2/3, constând din curte în suprafață de 307 mp, acestea din urmă dobândindu-se în cotă de 1/1 părți prin cumpărare de sub B 9, 10, 11, 12, 13, 14, 15, 16. Ap. 1 - compus din 2 camere, bucatărie, baie, hol, cămară, Su= 45,28 mp. Înscris în C.F. 29292 Alba Iulia cu nr. top. 1655/2/2/1/I, 1656/2/2/1/I, 1655/2/2/2/I și 1656/2/2/2/I, având cota de 25/100 părți din bunuri indivize comune; Ap. 2 - compus din 2 camere, bucatărie, baie, hol, cămară, Su= 45 mp. Înscris în C.F. 29292 Alba Iulia cu nr. top. 1655/2/2/1/II, 1656/2/2/1/II, 1655/2/2/2/II și 1656/2/2/2/II, având cota de 25/100 părți din bunuri indivize comune. Ap. 3 - compus din 2 camere, bucatărie, baie, hol, cămară, Su= 45 mp. Înscris în C.F. 29292 Alba Iulia cu nr. top. 1655/2/2/1/III, 1656/2/2/1/III, 1655/2/2/2/III și 1656/2/2/2/III, având cota de 25/100 părți din bunuri indivize comune. Ap. 4 - compus din 2 camere, bucatărie, baie, hol, cămară, Su= 45,01 mp. Înscris în C.F. 29292 Alba Iulia cu nr. top. 1655/2/2/1/IV, 1656/2/2/1/IV, 1655/2/2/2/IV și 1656/2/2/2/IV, având cota de 25/100 părți din bunuri indivize comune. Vecinătăți: -est- Dispensarul TBC -vest- B-dul. Ferdinand I. -sud- str. Crișanei -nord- proprietate particulara	2003	396.344,35	Domeniul public al județului Alba, potrivit Hotărârii Consiliului Județean Alba nr. 215 din 30 noiembrie 2006
157.	1.6.2.	Imobil în care funcționează Casa de Tip familial nr 9 Mănărade	Imobil situat administrativ în satul Mănărade, str. Principală nr. 76, aparținător municipiului Blaj, înscris în C.F. 72481 Blaj, cu nr. cadastral 72481-C1, compus din, clădire edificată în regim S+P+M, cu - Subsol, cuprinzând: pivniță, centrala termică, spălătorie, hol și depozit; - Parter, cuprinzând: bucatărie, bibliotecă, sufragerie, cameră de recreație, cămară, cameră, cameră vizită, 4 holuri, 2 băi, 2 grupuri sociale cu spălător; - Mansardă, cuprinzând: 9 dormitoare, 5 băi, holuri, terasă, balcon și pod;	1997	688.447,98	Domeniul public al județului Alba, potrivit Hotărârii Consiliului Județean Alba nr. 215 din 30 noiembrie 2006

Secțiunea I
Bunuri imobiliare

Nr. Crt.	Codul de Clasificare	Denumirea Bunului	Elementele de identificare	Anul dobândirii sau, după caz, al dării în folosință	Valoarea de inventar -lei -	Situatia juridică actuală
0	1	2	3	4	5	6
158.	1.6.2.	Imobil în care funcționează Casa de Tip Familiar nr 10 Oarda de Jos și terenul aferent	<p>Suprafața construită la sol Sc = 312 mp, Anexe gospodărești cu suprafața totală construită de 55,8 mp</p> <p>Vecinătăți: Est – Imobil proprietate privată Nord – Drumul Mănărade-Blaj Vest – Imobil proprietate privată Sud – Teren agricol proprietate privată</p> <p>- Imobil situat administrativ în municipiul Alba Iulia – Oarda de Jos, str Dumbăviței nr. 58, înscris în C.F. nr. 3080 Oarda de Jos, cu nr. top 2273/1, compus din:</p> <ul style="list-style-type: none"> - Construcție nr. 1, edificată în regim S+P, cu suprafața utilă de 53,3 mp, cuprinzând : bucătărie, 2 dormitoare, 1 baie, hol, debara, pivniță și centrala termică; - Construcție nr. 2, edificată în regim P, cu suprafața utilă de 48,45 mp, cuprinzând: sufragerie, 2 dormitoare, 2 băi și hol. <p>- Teren aferent în suprafață de 1.241 mp.</p> <p>Vecinătăți: Sud – proprietate particulară Est – Dig Pârâul Oarda și alee acces carosabil Vest – proprietate particulară Nord – DJ107C- str. Dumbăviței</p>	2003	217.485,84	Domeniul public al județului Alba, potrivit Hotărârii Consiliului Județean Alba nr. 215 din 30 noiembrie 2006
159.	1.6.2.	Imobil în care funcționează Centrul de Recuperare și Reabilitare Neuropsihiatrică Galda de Jos și terenul aferent	<p>- Imobil situat administrativ în comuna Galda de Jos, nr. 376, județul Alba, înscris în C.F. nr 1794 Galda de Jos, cu nr. top. 493/2/2, compus din:</p> <ul style="list-style-type: none"> - Clădirea nouă, construcție edificată în regim P+3, cu fundație din beton, zidărie de cărămidă, șarpantă de lemn și învelitoare din țiglă, având suprafața construită de 745 mp; - Anexe gospodărești, construcție edificată în regim P, cu fundație din piatră, zidărie de cărămidă, șarpantă din lemn, învelitoare din țiglă, având suprafața construită de 357 mp; - Împrejmuire din plăci de beton. <p>- Teren aferent în suprafață de 5885 mp.</p> <p>Vecinătăți: Sud – proprietate particulară Albini Est – teren Mănăstirea Râmeț Vest – proprietate particulară Albini Nord – tarlaua Păsune Deal</p>	2007	5.094.025,07	Domeniul public al județului Alba, potrivit Hotărârii Consiliului Județean Alba nr. 7 din 11 ianuarie 2007

Secțiunea I
Bunuri imobile

Nr. Crt.	Codul de Clasificare	Denumirea Bunului	Elementele de identificare	Anul dobândirii sau, după caz, al dării în folosință	Valoarea de inventar -lei -	Situația juridică actuală
0	1	2	3	4	5	6
160.		Pod pe DJ 107 B, localitatea Galtiu	Situat pe DJ 107 B la km 2+526 în localitatea Galtiu. Traversează Valea Gâzii, fără ocoliri. Lungime totală 18 m. Lățime 8 m. Înălțime peste etiaj 1,50 m.	2006	1.322.964,69	Domeniul public al județului Alba, potrivit Hotărârii Consiliului Județean Alba nr. 84 din 30 mai 2007
161.	1.3.7.2.	DJ 106 M: Cut - Călnic	- Poz. km: 0+000 – 0+350 sectorul de drum comunal aflat în domeniul public al comunei Cut - Poz. km: 0+350 – 2+850 sectorul de drum comunal aflat în domeniul public al comunei Cut - Poz. km: 2+850 – 3+300 sectorul de drum comunal aflat în domeniul public al comunei Cut - Lungimea: 3,300 km Proveniența: DC 47 (DN1 – halta Cut)	2007		Domeniul public al județului Alba, potrivit H.G. nr. 17/2007 și Hotărârii Consiliului Județean Alba nr. 84 din 30 mai 2007 și Hotărârii Consiliului Județean Alba nr. 196 din 30 octombrie 2009
162.	1.8.6.	Conducta amplasament Oiejdea	Conductă din tuburi de oțel, amplasată lângă DN1, zona sediu nou S.C. ALBALACT S.A., satul Oiejdea, comuna Galda de Jos, județul Alba. Diametru nominal: 1100 mm Înlocuiește supratraversarea în lungime de 28 m și înălțime de 4 m, cu traseu îngropat pe lungimea de 48 m.	2007	22.954,21	Domeniul public al județului Alba, potrivit Hotărârii Consiliului Județean Alba nr. 176 din 24 octombrie 2007
163.	1.8.6.	Golire nr. 1 Firul II Râu Ampoi	Amplasată în zona traversare a Râului Ampoi, lângă șoseaua de centură Alba Iulia-Bărbant, în aval de conducta Firul II de alimentare cu apă. Conductă de golire, din tuburi de oțel, cu diametrul nominal de 160 mm, lungime 60 m, ieșind din Căminul de golire pentru deversare în Râul Ampoi.	2007	25.954,21	Domeniul public al județului Alba, potrivit Hotărârii Consiliului Județean Alba nr. 176 din 24 octombrie 2007
164.		Teren extravilan Ziatna	- Situat administrativ în extravilanul orașului Ziatna, zona "La plaiu", județul Alba, înscris în C.F. nr. 5033 Ziatna, cu nr. cad. 484. Suprafața totală: 3.690 mp. Vecinătăți: Sud – pădure Est – DJ - 705 Vest – pădure Nord – DJ – 705	2007	2.587,05	Domeniul public al județului Alba, potrivit Hotărârii Consiliului Județean Alba nr. 170 din 24 octombrie 2007

Secțiunea I
Bunuri imobile

Nr. Crt.	Codul de Clasificare	Denumirea Bunului	Elementele de identificare	Anul dobândirii sau, după caz, al dării în folosință	Valoarea de inventar - lei -	Situația juridică actuală
0	1	2	3	4	5	6
165.	1.8.6.	Conducță golire traversare Râu Ampoi (cămin amonte)	Amplasată în zona traversare a Râului Ampoi, lângă șoseaua de centură Alba Iulia-Bărăbant, în amonte de conducta Firul II de alimentare cu apă. Conducță de golire, din tuburi de PEHD, prevăzută cu vană de golire, având diametrul nominal de 250 mm, lungimea de 110 m, ieșind din Căminul de golire, subtraversând șoseaua de centură și deversând în râul Ampoi.	2007	54 149,30	Domeniul public al județului Alba, potrivit Hotărârii Consiliului Județean Alba nr. 192 din 28 noiembrie 2007
166.	1.6.2.	Imobil în care funcționează Muzeul Național al Unirii Alba Iulia și terenul aferent	Imobil situat administrativ în municipiul Alba Iulia, str. Mihai Viteazu, nr. 14, înscris în C.F. nr. 81130 Alba Iulia, cu nr. cad. 81130 și 81130-C1, compus din: - Clădire Muzeu, cu 83 de încăperi, edificată în regim S + P + E, construită din cărămidă și piatră cioplită, șarpantă de lemn și învelitoare din tablă, monument istoric datând din anul 1853. - Teren aferent în suprafață de 3.057 mp, din care construit în suprafață de 2.124 mp. Vecinătăți: Sud – Str. Mihai Viteazu Est – Sala Unirii Alba Iulia Vest – Catedrala Reînțregirii Nord – Str. Unirii	2007	16.095.000,00	Domeniul public al județului Alba, potrivit H.G. nr. 1456/2007 și Hotărârii Consiliului Județean Alba nr. 7 din 24 ianuarie 2008
167.	1.6.2.	Imobil în care funcționează Sala Unirii Alba Iulia și terenul aferent	Imobil situat administrativ în municipiul Alba Iulia, str. Mihai Viteazu, nr. 12, înscris în C.F. nr. 82214 Alba Iulia, cu nr. cad. 82214 și 82214-C1, compus din: - Clădire Sala Unirii, cu 22 de încăperi, edificată în regim S + P, construită din cărămidă și piatră cioplită, șarpantă de lemn și învelitoare din țiglă, monument istoric datând din anul 1900. - Teren aferent - construit în suprafață de 1.265 mp. Vecinătăți: Sud – Str. Mihai Viteazu Est – Parcul Custoza Vest – Muzeul Național al Unirii Alba Iulia Nord – Universitatea "1 Decembrie 1918" Alba Iulia	2007	4.998.092,00	Domeniul public al județului Alba, potrivit H.G. nr. 1456/2007 și Hotărârii Consiliului Județean Alba nr. 7 din 24 ianuarie 2008

Nr. Crt.	Codul de Clasificare	Denumirea Bunului	Elementele de identificare	Anul dobândirii sau, după caz, al dării în folosință	Valoarea de inventar -lei -	Situația juridică actuală
168.	1.6.4.	2 Construcții administrative și social culturale cu terenul aferent Câlnic	3 - Imobil situat administrativ în satul Deal, str. Principală, nr. 232, comuna Câlnic, județul Alba, înscris în C.F. nr. 70154 Câlnic, nr. cadastral 70154 și 70154-C1, compus din: - Clădire, cu 10 încăperi, edificată în regim S+P+E, cu fundație de piatră, zidărie de cărămidă, șarpantă de lemn și învelitoare din țiglă, având suprafața construită de 218,48 mp. - Teren aferent în suprafață totală de 1.366 mp, din care construit 218,48 mp. Vecinătăți: Sud – proprietate particulară Est – Potecă Vest – Str. Principală Nord – proprietate particulară	4 2008	5 186.103,42	6 Domeniul public al județului Alba, potrivit Hotărârii Consiliului Județean Alba nr. 260 din 20 noiembrie 2008 și nr. 122 din 30 iulie 2009
169.	1.6.2.	Imobil în care funcționează Casa de Tip Locuință Protejată nr. 1 Blaj	- Imobil situat administrativ în municipiul Blaj, cartier Tiur, str. Principală, nr. 228, înscris în C.F. nr. 3363 Blaj-Tiur, sub nr. ord. A+1, cu nr. cad. 309 și 309/c, compus din: - Clădire, edificată în regim P, cu fundație de beton, zidărie de cărămidă, șarpantă de lemn și învelitoare din țiglă, având cinci camere, bucătărie, baie și hol. - Teren aferent în suprafață totală de 1.814 mp. Vecinătăți: Sud – Dispensarul Veterinar Est – Str. Principală Vest – proprietate particulară Nord – proprietate particulară	2007	479.971,52	Domeniul public al județului Alba, potrivit Hotărârii Consiliului Județean Alba nr. 267 din 20 noiembrie 2008
170.	1.6.2.	Imobil în care funcționează Casa de Tip Locuință Protejată nr. 2 Blaj	- Imobil situat administrativ în municipiul Blaj, cartier Tiur, str. Principală, nr. 237, înscris în C.F. nr. 3386 Blaj-Tiur, sub nr. ord. A+1, cu nr. cad. 391, compus din: - Clădire, edificată în regim P, cu fundație de beton, zidărie de cărămidă, șarpantă de lemn și învelitoare din țiglă, având șapte camere, bucătărie, două holuri, cămară și baie; - Garaj, două Magazii cu pivniță și o Șură. - Teren aferent în suprafață totală de 2.038 mp. Vecinătăți: Sud – proprietate particulară Est – proprietate particulară Vest – Parohia Ortodoxă Română Nord – Str. Principală	2007	407.273,74	Domeniul public al județului Alba, potrivit Hotărârii Consiliului Județean Alba nr. 267 din 20 noiembrie 2008

Secțiunea I
Bunuri imobile

Nr. Crt.	Codul de Clasificare	Denumirea Bunului	Elementele de identificare	Anul dobândirii sau, după caz, al dării în folosință	Valoarea de inventar -lei -	Situția juridică actuală
				4	5	6
171	1.6.2.	Imobil în care funcționează Casa de Tip Locuință Protejată nr. 3 Gârbova	<p>3</p> <p>- Imobil situat administrativ în comuna Gârbova, str. Ion Creangă, nr. 512, județul Alba, înscris în C.F. nr. 1644 Gârbova, sub nr. ord. A+1, cu nr. top 481 și 482, compus din:</p> <ul style="list-style-type: none"> - Corp clădire nr. 1, edificată în regim P, cu fundație de beton, zidărie de cărămidă, șarpantă de lemn și învelitoare din țiglă, având suprafața construită de 250,40 mp; - Corp clădire nr. 2, edificată în regim P, cu fundație de beton, zidărie de cărămidă, șarpantă de lemn și învelitoare din țiglă, având suprafața construită de 131,53 mp. <p>- Teren aferent în suprafață totală de 1.773 mp.</p> <p>Vecinătăți: Sud – proprietate particulară Est – proprietate particulară Vest – proprietate particulară Nord – Str. Ion Creangă</p>	2007	568.855,74	Domeniul public al județului Alba, potrivit Hotărârii Consiliului Județean Alba nr. 267 din 20 noiembrie 2008
172.	1.6.2.	Imobil în care funcționează Casa de Tip Locuință Protejată nr. 4 Vințu de Jos	<p>- Imobil situat administrativ în comuna Vințu de Jos, str. Lucian Blaga, nr. 83, județul Alba, înscris în C.F. nr. 5026 Vințu de Jos, sub nr. ord. A+1, cu nr. top 126/1, 127/1, compus din:</p> <ul style="list-style-type: none"> - Clădire, edificată în regim P+M, cu fundație de beton, zidărie de cărămidă, șarpantă de lemn și învelitoare din țiglă, având patru camere, bucătărie, două holuri, cămară, baie și suprafața construită de 141,20 mp. <p>- Teren aferent în suprafață totală de 800 mp, din care construit 141,20 mp.</p> <p>Vecinătăți: Sud – proprietate particulară Est – proprietate particulară Vest – proprietate particulară Nord – Str. Lucian Blaga</p>	2007	429.161,73	Domeniul public al județului Alba, potrivit Hotărârii Consiliului Județean Alba nr. 267 din 20 noiembrie 2008
173.	1.6.2	Imobil în care funcționează Casa de Tip Locuință Protejată nr. 5 Pianu de Jos	<p>- Imobil situat administrativ în comuna Pianu de Jos, str. Cloșca, nr. 384, județul Alba, înscris în C.F. nr. 2973 Pianu de Jos, sub nr. ord. A+1, cu nr. top 71 și sub nr. ord. A+2, cu nr. top. 72, compus din:</p> <ul style="list-style-type: none"> - Clădire, edificată în regim S+P, cu fundație de beton, zidărie de cărămidă, șarpantă de lemn și învelitoare din țiglă, având patru camere, bucătărie, două holuri, cămară, baie și suprafața construită de 305,06 mp. 	2007	337.566,59	Domeniul public al județului Alba, potrivit Hotărârii Consiliului Județean Alba nr. 267 din 20 noiembrie 2008

Secțiunea I
Bunuri imobiliare

Nr. Crt.	Codul de Clasificare	Denumirea Bunului	Elementele de identificare	Anul dobândirii sau, după caz, al dării în folosință	Valoarea de inventar -lei -	Situația juridică actuală
0	1	2	3	4	5	6
174.	1.6.2.	Imobil în care funcționează Casa de Tip Locuință Protejată nr. 6 Abrud	<p>- Teren aferent în suprafață totală de 903 mp, din care construit 305,06 mp. Vecinătăți: Sud – proprietate particulară Est – proprietate particulară Vest – Str. Cloșca Nord – proprietate particulară</p> <p>- Imobil situat administrativ în orașul Abrud, str. Lt. Anca Virgil nr. 57, înscris în C.F. nr. 3354 Abrud-sat, sub nr. ord. A+1, cu nr. top 5646/a/1/2 și sub nr. ord. A+2, cu nr. top 5646/a/1/1, compus din : - Clădire, edificată în regim P+E, cu fundație de beton, zidărie de cărămidă, șarpantă de lemn și învelitoare din țiglă, având la parter - trei dormitoare, hol, sufragerie, bucătărie, cămară și două grupuri sanitare, iar la etaj – un dormitor, hol și terasă. - Teren aferent în suprafață totală de 700 mp.</p> <p>Vecinătăți: Sud – proprietate particulară Est – proprietate particulară Vest – proprietate particulară Nord – Str. Lt. Anca Virgil</p>	2007	439.013,95	Domeniul public al județului Alba, potrivit Hotărârii Consiliului Județean Alba nr. 267 din 20 noiembrie 2008
175.	1.6.2.	Imobil în care funcționează Casa de Tip Locuință Protejată nr. 7 Abrud	<p>- Imobil situat administrativ în orașul Abrud, str. Detunatei, nr. 65, înscris în C.F. nr. 84 Abrud, sub nr. ord. A+1, cu nr. cad. 191, compus din : - Clădire, edificată în regim S+P, cu fundație de beton, zidărie de cărămidă, șarpantă de lemn și învelitoare din țiglă, având cinci camere, baie, hol, pivnița și garaj; - Anexe gospodărești, – una Filigorie. - Teren aferent în suprafață totală de 216 mp.</p> <p>Vecinătăți: Sud – Str Detunatei Est – proprietate particulară Vest – proprietate particulară Nord – Str Mărășești</p>	2007	345.663,14	Domeniul public al județului Alba, potrivit Hotărârii Consiliului Județean Alba nr. 267 din 20 noiembrie 2008

Nr. Crt.	Codul de Clasificare	Denumirea Bunului	Elementele de identificare	Anul dobândirii sau, după caz, al dării în folosință	Valoarea de inventar -lei -	Situația juridică actuală
176.	1.6.2.	Imobil în care funcționează Casa de Tip Locuință Protejată nr. 8 Abrud	<p>3</p> <p>- Imobil situat administrativ în orașul Abrud, str. Detunatei, nr. 1, înscris în C.F. nr. 4053 Abrud, sub nr. ord. A+1, cu nr. cad. 661/1, 662/3 și 663/1, compus din :</p> <ul style="list-style-type: none"> - Clădire, edificată în regim D+P+E, cu fundație de beton, zidărie de cărămidă, șarpantă de lemn și învelitoare din țiglă, având cinci camere, două băi, două holuri, două pivnițe, balcon și garaj. - Teren aferent în suprafață totală de 426 mp. <p>Vecinătăți: Sud – S.C. Meșteșugarul Abrud S.R.L. Est – Str. Mărășești Vest – Str. Detunatei Nord – proprietate particulară</p>	2007	358.018,41	Domeniul public al județului Alba, potrivit Hotărârii Consiliului Județean Alba nr. 267 din 20 noiembrie 2008
177.	1.6.2.	Imobil în care funcționează Casa de Tip Locuință Protejată nr. 9 Galda de Jos	<p>3</p> <p>- Imobil situat administrativ în comuna Galda de Jos, str. Principală, nr. 25, județul Alba, înscris în C.F. nr. 2989 Galda de Jos, sub nr. ord. A+1, cu nr. top. 1574/24/2/1, compus din :</p> <ul style="list-style-type: none"> - Clădire, edificată în regim S+P, cu fundație de beton, zidărie de cărămidă, șarpantă de lemn și învelitoare din țiglă, având cinci camere, bucătărie, două holuri, cămară, baie și pivniță. - Teren aferent în suprafață totală de 586 mp. <p>Vecinătăți: Sud – Str. Principală Est – drum Vest – proprietate particulară Nord – proprietate particulară</p>	2007	435.806,99	Domeniul public al județului Alba, potrivit Hotărârii Consiliului Județean Alba nr. 267 din 20 noiembrie 2008
178.	1.6.2.	Imobil în care funcționează Casa de Tip Locuință Protejată nr. 10 Cricău	<p>3</p> <p>- Imobil situat administrativ în comuna Cricău, str. Bisericii, nr. 302, județul Alba, înscris în C.F. nr. 5594 Cricău, sub nr. ord. A+1, cu nr. top. 571/2 și 572, compus din :</p> <ul style="list-style-type: none"> - Clădire, edificată în regim S+P, cu fundație de beton, zidărie de cărămidă, șarpantă de lemn și învelitoare din țiglă, având șase camere, bucătărie, două holuri, cămară, baie și pivniță. - Teren aferent în suprafață totală de 2.700 mp. <p>Vecinătăți: Sud – proprietate particulară Est – drum Vest – drum Nord – Str. Bisericii</p>	2007	353.681,00	Domeniul public al județului Alba, potrivit Hotărârii Consiliului Județean Alba nr. 267 din 20 noiembrie 2008

Secțiunea I
Bunuri imobiliare

Nr. Crt.	Codul de Clasificare	Denumirea Bunului	Elementele de identificare	Anul dobândirii sau, după caz, al dării în folosință	Valoarea de inventar -lei -	Situația juridică actuală
0	1	2	3	4	5	6
179	1.6.2.	Imobil în care funcționează Casa de Tip Locuință Protejată nr. 11 Galda de Jos	<p>- Imobil situat administrativ în comuna Galda de Jos, str. Principală, nr. 19A, județul Alba, înscris în C.F. nr. 3024 Galda de Jos, sub nr. ord. A+2, cu nr. top. 1574/220/1/1 și sub nr. ord. A+3, cu nr. top. 1574/220/1/2, compus din :</p> <ul style="list-style-type: none"> - Clădire, edificată în regim S+P, cu fundație de beton, zidărie de cărămidă, șarpantă de lemn și învelitoare din țiglă, având trei camere, bucătărie, hol, cămară, baie și pivniță. - Teren aferent în suprafață totală de 812 mp. <p>Vecinătăți: Sud – DN1 Est – proprietate particulară Vest – proprietate particulară Nord – S.C. Mecasol Galda de Jos S.R.L.</p>	2007	419.681,24	Domeniul public al județului Alba, potrivit Hotărârii Consiliului Județean Alba nr. 267 din 20 noiembrie 2008
180.	1.6.2.	Imobil în care funcționează Casa de Tip Locuință Protejată nr. 12 Galda de Jos	<p>- Imobil situat administrativ în comuna Galda de Jos, str. Principală, nr. 19B, județul Alba, înscris în C.F. nr. 3161 Galda de Jos, sub nr. ord. A+1, cu nr. top. 1574/220/2/1, sub nr. ord. A+2, cu nr. top. 1574/220/2/2 și sub nr. ord. A+3, cu nr. top. 1574/220/2/3, compus din :</p> <ul style="list-style-type: none"> - Clădire, edificată în regim S+P, cu fundație de beton, zidărie de cărămidă, șarpantă de lemn și învelitoare din țiglă, având trei camere, bucătărie, hol, cămară, baie și pivniță. - Teren aferent în suprafață totală de 1.000 mp. <p>Vecinătăți: Sud – DN1 Est – proprietate particulară Vest – proprietate particulară Nord – S.C. Mecasol Galda de Jos S.R.L.</p>	2007	370.485,86	Domeniul public al județului Alba, potrivit Hotărârii Consiliului Județean Alba nr. 267 din 20 noiembrie 2008
181	1.3.7.2.	DJ 107 L: Sântimbru (DJ 107 B) – Totol – DJ 107 (Teleac)	<p>- Poz. km: 0+000 – 3+750 sectorul de drum comunal aflat în domeniul public al comunei Sântimbru (provine din DC 101) – Lungime: 3,750 km; - Poz. km: 3+750 – 5+150 sectorul de drum comunal aflat în domeniul public al comunei Ciugud – Lungime: 1,400 km; - Lungimea totală: 5,150 km.</p>	2006	861.474,63	Domeniul public al județului Alba, potrivit H.G. nr. 1738/2006 și Hotărârii Consiliului Județean Alba nr. 120 din 29 iunie 2006 Hotărârii Consiliului Județean Alba nr. 236 din 28 decembrie 2011

Secțiunea I
Bunuri imobile

Nr. Crt.	Codul de Clasificare	Denumirea Bunului	Elementele de identificare	Anul dobândirii sau, după caz, al dării în folosință	Valoarea de inventar -lei -	Situația juridică actuală
0	1	2	3	4	5	6
182.	1.3.7.2.	DJ 107 N; DN 1 – Mirăslău - Cicău	- Poz. km: 0+000 – 2+000 sectorul de drum comunal aflat în domeniul public al comunei Mirăslău - Poz. km: 2+000 – 2+600 sectorul de drum comunal aflat în domeniul public al comunei Mirăslău - Lungimea: 2,600 km - Proveniența: drum comunal DC 82	2008		Domeniul public al județului Alba, potrivit H.G. nr. 1434/2008 și H.G. nr. 901/2009, Hotărâri Consiliului Județean Alba nr. 186 din 24 iulie 2008 și nr. 79 din 28 mai 2009
183.		Teren construitibil Alba Iulia	Situat administrativ în municipiul Alba Iulia, zona Piața Consiliul Europei, str. Decebal f.n., înscris în C.F. nr. 38705 Alba Iulia, cu nr. cad. 9336, (nr. top. 2015/13/2), în suprafață de 556 mp. Vecinătăți: Sud – proprietate particulară Est – proprietate particulară Vest – teren proprietate publică a județului Alba Nord – str. Decebal	2008	620.945,05	Domeniul public al județului Alba, potrivit Hotărâri Consiliului Județean Alba nr. 4 din 29 ianuarie 2009
184.		Teren construitibil Alba Iulia	Situat administrativ în municipiul Alba Iulia, zona Piața Consiliul Europei, str. Decebal f.n., înscris în C.F. nr. 41378 Alba Iulia, cu nr. cad. 9335/2, (nr. top. 2015/13/1/2), în suprafață de 568 mp. Vecinătăți: Sud – proprietate particulară Est – teren proprietate publică a județului Alba Vest – teren proprietate privată a municipiului Alba Iulia Nord – str. Decebal	2008	723.068,32	Domeniul public al județului Alba, potrivit Hotărâri Consiliului Județean Alba nr. 4 din 29 ianuarie 2009
185.	1.8.6.	Rețea de apă Colonia Petrești	Amplasată administrativ în zona Coloniei de locuințe din localitatea Petrești, județul Alba, cuprinzând: - conducta PEHD Dn 90 mm, PN6 în lungime de 300 m; - conducta PEHD Dn 32 mm, PN6 în lungime de 100 m; - Hidranți de incendiu Dn 80 mm – 4 buc.	2009	23.052,86	Domeniul public al județului Alba, potrivit Hotărâri Consiliului Județean Alba nr. 120 din 30 iulie 2009

Secțiunea I

Bunuri imobile

Nr. Crt.	Codul de Clasificare	Denumirea Bunului	Elementele de identificare	Anul dobândirii sau, după caz, al dării în folosință	Valoarea de inventar -lei -	Situația juridică actuală
188.	1 8.29.06	2 Sediul administrativ Sucursala Apuseni	3 Situat administrativ la parterul imobilului din orașul Câmpeni, str. Revoluției 1848, bl. C2B, județul Alba, cuprinzând 2 bunuri-spații, după cum urmează: - Apartamentul VII.c, în suprafață construită de 35,26 mp, înscris în C.F. nr. 70108-C1-U2 Câmpeni, provenită din conversia C.F. nr. 3379 individuală Câmpeni sub nr. topo. 365/5/III/c, structură zidărie, șarpantă lemn, învelitoare tablă, terasă; - Apartamentul VII.d, în suprafață construită de 109,12 mp, înscris în C.F. nr. 70108-C1-U1 Câmpeni, provenită din conversia C.F. nr. 3380 individuală Câmpeni sub nr. topo. 365/5/III/d, structură zidărie, șarpantă lemn, învelitoare tablă, terasă. Vecinătăți: Sud – DN 75 Câmpeni-Oradea Est – Str. Revoluției 1848 Vest – Str. Avram Iancu Nord – Str. Horea	4 2010	5 379.356,71	6 Domeniul public al județului Alba, potrivit Hotărârii Consiliului Județean Alba nr. 32 din 25 februarie 2010
189.		Teren construibil Blaj	Situat administrativ în extravilanul municipiului Blaj, înscris în C.F. nr. 3320 Blaj-sat, sub nr. ord. A+1, cu nr. cad. (din T.P.) 1384/5 și nr. cad. 123, în suprafață de 55.000 mp. Vecinătăți: Sud – teren proprietate publică a municipiului Blaj Est – teren proprietate privată Vest – teren proprietate privată Nord – teren proprietate privată	2005	529.219,85	Domeniul public al județului Alba, potrivit Hotărârii Consiliului Județean Alba nr. 31 din 27 ianuarie 2011
190.	1.8.12	Stația de pompare de intervenție Petrești	Bun imobil situat în localitatea Petrești, Județul Alba, compus din: clădirea stației de pompare, cu instalațiile și agregatele aferente, respectiv: un tablou electric general, 6 electropompe Willo și un palan manual de 5 tf. Deservește Stația de tratare a apei Săsciori-Sebeșel.	2012	2.618.812,36	Domeniul public al județului Alba, potrivit Hotărârii Consiliului Județean Alba nr. 24 din 23 februarie 2012
191.	1.3.7.2.	DJ 107 R: Stremț (DJ 750C) – Cetea – Benic (DJ 107K)	- Poz. km: 0+000 – 2+500 sectorul de drum comunal aflat în domeniul public al comunei Stremț (provine din DC 77) – Lungime: 2,500 km; - Poz. km: 2+500 – 7+500 sectorul de drum comunal aflat în domeniul public al comunei Galda de Jos (provine din DC 77) – Lungime: 5,000 km; - Lungimea totală: 7,500 km.	2012		Domeniul public al județului Alba, potrivit Hotărârii Consiliului Județean Alba nr. 51 din 29 martie 2012

EXPUNERE DE MOTIVE

la proiectul de hotărâre privind modificarea sau abrogarea unor Hotărâri ale Consiliului Județean Alba referitoare la unele bunuri cuprinse în Inventarul bunurilor care aparțin domeniului public al Județului Alba

Prin Hotărârea Consiliului Județean Alba nr. 59/2012 privind modificarea și completarea Inventarului bunurilor care aparțin domeniului public al Județului Alba, însușit prin Hotărârea Consiliului Județean Alba nr. 46/2001 și atestat prin Hotărârea Guvernului României nr. 974/2002, s-a realizat actualizarea inventarului proprietății publice a Județului Alba.

Pentru că toate modificările și completările aduse Inventarului bunurilor care aparțin domeniului public al Județului Alba, trebuie atestate prin Hotărâre de Guvern, în anul 2013 a fost întocmit Proiectul de Hotărâre de Guvern privind modificarea și completarea Anexei nr. 1 la Hotărârea Guvernului nr. 974/2002 privind atestarea domeniului public al județului Alba, precum și al municipiilor, orașelor și comunelor din Județul Alba, cu modificările și completările ulterioare, care a fost transmis Ministerului Dezvoltării Regionale și Administrației Publice cu adresa comună nr. 16017-17686/09.10.2013 a Consiliului Județean Alba și Instituției Prefectului - Județul Alba, în vederea promovării acestuia în ședința de Guvern.

Prin adresa nr. 34669/15.05.2014, înregistrată la Consiliul Județean Alba sub nr. 8549/23.05.2014, Ministerul Dezvoltării Regionale și Administrației Publice menționează motivele pentru care Proiectul de Hotărâre a Guvernului nu a fost promovat în ședința de Guvern.

Din observațiile formulate de Ministerul Mediului și Schimbărilor Climatice, reiese că se impune refacerea proiectului sub aspectul eliminării noțiunii de “pod” din cuprinsul Hotărârilor Consiliului Județean Alba nr. 236/2011, 10/2012, 59/2012, 186/2012, 67/2013 și 150/2013, pe drumurile județene DJ 106K, DJ 106H, DJ 141C și DJ 750C, deoarece potrivit Legii cadastrului și a publicității imobiliare nr. 7/1996 cu modificările și completările ulterioare, se dispune că “albiile minore ale cursurilor de apă, cuvele lacurilor naturale și artificiale la nivelul maxim de retenție, brațele și canalele din Delta Dunării, fundul apelor maritime interioare și al mării teritoriale”, reprezintă proprietatea publică a statului, aflată în administrarea Administrației Naționale “Apele Române”.

Potrivit Ordonanței nr. 43/2006, podul face parte din drum, valoarea acestuia fiind reflectată în valoarea totală a drumului respectiv.

Pentru refacerea Proiectului de Hotărâre de Guvern privind modificarea și completarea Anexei nr. 1 la Hotărârea Guvernului nr. 974/2002 și transmiterea acestuia spre promovare Ministerului Dezvoltării Regionale și Administrației Publice, propun modificarea sau abrogarea unor Hotărâri ale Consiliului Județean Alba care au modificat și/sau completat Inventarul bunurilor care aparțin domeniului public al Județului Alba, însușit prin Hotărârea Consiliului Județean Alba nr. 46/2001 și atestat prin Hotărârea Guvernului României nr. 974/2002, în special pe cele care au făcut obiectul observațiilor formulate de Ministerul Mediului și Schimbărilor Climatice.

Având în vedere cele expuse mai sus, în temeiul art. 38 – (1) din Regulamentul de organizare și funcționare al Consiliului Județean Alba, inițiez proiectul de hotărâre înregistrat sub nr. 122 din 11 iunie 2014.

PREȘEDINTE
Ion DUMITREL



Nr. 9591/11.06.2014

RAPORT

la proiectul de hotărâre privind modificarea sau abrogarea unor Hotărâri ale Consiliului Județean Alba referitoare la unele bunuri cuprinse în Inventarul bunurilor care aparțin domeniului public al Județului Alba

Hotărârea Guvernului României nr. 974 din 5 septembrie 2002, a atestat, potrivit Anexei nr. I la această hotărâre - Inventarul bunurilor care aparțin domeniului public al Județului Alba.

Inventarul a fost însușit de Consiliul Județean Alba prin Hotărârea nr. 46 din 21 iunie 2001 și a cuprins un număr de 113 poziții la data emiterii Hotărârii de Guvern, mai sus menționate.

Până în momentul de față, Inventarul bunurilor care aparțin domeniului public al Județului Alba a fost modificat sau completat prin Hotărâri ale Consiliului Județean Alba, datorită:

- apariției unor acte normative, care impuneau modificări sau completări, prin punerea acestora în aplicare;
- trecerii unor bunuri, din proprietatea publică a unor unități administrativ-teritoriale din județul Alba sau din proprietatea publică/privată a Statului, în proprietatea publică a Județului Alba;
- trecerii unor bunuri, din proprietatea publică a Județului Alba în proprietatea publică a unor unități administrativ-teritoriale din județul Alba sau în proprietatea publică a Statului;
- trecerii unor bunuri, din proprietatea publică în proprietatea privată a Județului Alba, în vederea vânzării acestora prin licitație publică, organizată în condițiile legii;
- întocmirii documentațiilor topografice de publicitate imobiliară, în vederea înscrierii în Cartea Funciară a dreptului de proprietate al Județului Alba;
- realizării unor investiții, rezultând bunuri de uz și interes public;
- restructurării unor unități de asistență socială, respectiv închiderea unor centre de plasament pentru copiii aflați în dificultate;
- achiziției, prin programe cu finanțare externă, a unor bunuri imobile, puse la dispoziția serviciilor sociale privind protecția copilului aflat în dificultate, respectiv „case de tip familial” și „locuințe protejate”;
- reevaluării activelor fixe aflate în patrimoniul Județului Alba, potrivit reglementărilor în vigoare.

Pentru evidențierea acestor mișcări în cadrul patrimoniului public județean, a fost necesară actualizarea, respectiv modificarea și completarea Inventarului bunurilor care aparțin domeniului public al Județului Alba față de forma inițială, atestată prin Hotărârea Guvernului României nr. 974/2002.

În acest sens, prin Hotărârea Consiliului Județean Alba nr. 59/2012 privind modificarea și completarea Inventarului bunurilor care aparțin domeniului public al Județului Alba, însușit prin Hotărârea Consiliului

Județean Alba nr. 46/2001 și atestat prin Hotărârea Guvernului României nr. 974/2002, s-a realizat actualizarea inventarului proprietății publice a Județului Alba.

Pentru că toate modificările și completările aduse Inventarului bunurilor care aparțin domeniului public al Județului Alba, trebuie atestate prin Hotărâre de Guvern, în anul 2013 a fost întocmit Proiectul de Hotărâre de Guvern privind modificarea și completarea Anexei nr. 1 la Hotărârea Guvernului nr. 974/2002 privind atestarea domeniului public al județului Alba, precum și al municipiilor, orașelor și comunelor din Județul Alba, cu modificările și completările ulterioare, care a fost transmis Ministerului Dezvoltării Regionale și Administrației Publice cu adresa comună nr. 16017-17686/09.10.2013 a Consiliului Județean Alba și Instituției Prefectului - Județul Alba, în vederea promovării acestuia în ședința de Guvern.

Prin adresa nr. 34669/15.05.2014, înregistrată la Consiliul Județean Alba sub nr. 8549/23.05.2014, Ministerul Dezvoltării Regionale și Administrației Publice menționează motivele pentru care Proiectul de Hotărâre a Guvernului nu a fost promovat în ședința de Guvern.

Din observațiile formulate de Ministerul Mediului și Schimbărilor Climatice, reiese că se impune refacerea proiectului sub aspectul eliminării unor bunuri imobile din inventarul proprietății publice a Județului Alba, respectiv a unor poduri situate pe drumurile județene DJ 106K, DJ 106H, DJ 141C și DJ 750C, care nu aparțin domeniului public al Județului Alba.

Potrivit Legii cadastrului și a publicității imobiliare nr. 7/1996 cu modificările și completările ulterioare, se dispune că “albiile minore ale cursurilor de apă, cuvetele lacurilor naturale și artificiale la nivelul maxim de retenție, brațele și canalele din Delta Dunării, fundul apelor maritime interioare și al mării teritoriale”, reprezintă proprietatea publică a statului, aflată în administrarea Administrației Naționale “Apele Române”.

Pentru refacerea Proiectului de Hotărâre de Guvern privind modificarea și completarea Anexei nr. 1 la Hotărârea Guvernului nr. 974/2002 și transmiterea acestuia spre promovare Ministerului Dezvoltării Regionale și Administrației Publice, se impune modificarea sau abrogarea unor Hotărâri ale Consiliului Județean Alba care au modificat și/sau completat Inventarul bunurilor care aparțin domeniului public al Județului Alba. însușit prin Hotărârea Consiliului Județean Alba nr. 46/2001 și atestat prin Hotărârea Guvernului României nr. 974/2002, în special pe cele care au făcut obiectul observațiilor formulate de Ministerul Mediului și Schimbărilor Climatice, respectiv, eliminarea din Inventarul bunurilor care aparțin domeniului public al Județului Alba a celor patru poduri la care se face referire.

În acest sens, pentru actualizarea Inventarului proprietății publice a Județului Alba, în funcție de observațiile care au dus la respingerea Proiectului de Hotărâre de Guvern, se impune abrogarea:

- Art. 4 al Hotărârii Consiliului Județean Alba nr. 236/2011, referitor la bunul imobil „Pod pe DJ 106K”;
- Art. 3 al Hotărârii Consiliului Județean Alba nr. 10/2012, referitor la bunul imobil „Pod pe DJ 106H”;
- Hotărârii Consiliului Județean Alba nr. 186/2012, referitoare la bunul imobil “Pod pe DJ 141 C”;
- Hotărârii Consiliului Județean Alba nr. 67/2013, referitoare la bunul imobil “Pod pe DJ 750C”
- Art. 1 și 2 ale Hotărârii Consiliului Județean Alba nr. 33/2014, referitoare la “Pod pe DJ 107” și “Pod pe DJ 141C.

Anexele nr. 1 și nr. 2 la Hotărârea Consiliului Județean Alba nr. 59/2012, prin care se arată structura Inventarului în funcție de pozițiile abrogate sau modificate, se abrogă deoarece prezența lor nu se mai justifică în refacerea Proiectului de Hotărâre de Guvern.

Efectuarea abrogărilor determină renumerotarea pozițiilor bunurilor care completează Inventarul proprietății publice a Județului Alba.

În acest sens, pentru aducerea situației la zi a inventarului, se impune modificarea:

- Art. 4 al Hotărârii Consiliului Județean Alba nr. 24/2012, în sensul că bunul imobil „Stația de pompare de intervenție Petrești” se cuprinde la poziția cu nr. crt. 190 în Inventarul bunurilor care aparțin domeniului public al Județului Alba;
- Art. 2 al Hotărârii Consiliului Județean Alba nr. 51/2012, în sensul că bunul imobil „DJ 107 R: Stremt (DJ 750C) – Cetea – Benic (DJ 107K)” se cuprinde la poziția cu nr. crt. 191 în Inventarul bunurilor care aparțin domeniului public al Județului Alba;
- Anexei nr. 3 și art. 1 la Hotărârea Consiliului Județean Alba nr. 59/2012, prin renumerotarea pozițiilor, ca urmare a eliminării celor patru poduri;
- Art. 2 al Hotărârii Consiliului Județean Alba nr. 145/2012, în sensul că bunul imobil „DJ 107 P: Hopârta (DJ 107E) – Turdaș (DC 6) – DJ 107D (Vama Seacă)” se cuprinde la poziția cu nr. crt. 192 în Inventarul bunurilor care aparțin domeniului public al Județului Alba;
- Art. 2 al Hotărârii Consiliului Județean Alba nr. 163/2012, în sensul că bunul imobil „DJ 704 K: Vinerea (DJ 704) – Săliștea (DJ 705E)” se cuprinde la poziția cu nr. crt. 193 în Inventarul bunurilor care aparțin domeniului public al Județului Alba;
- Art. 2 al Hotărârii Consiliului Județean Alba nr. 176/2012, în sensul că bunul imobil „DJ 107 Z: Ciumbrud (DJ 107E) – Păgida – Gâmbaș – Aiud (DN 1)” se cuprinde la poziția cu nr. crt. 194 în Inventarul bunurilor care aparțin domeniului public al Județului Alba;
- Art. 4 al Hotărârii Consiliului Județean Alba nr. 177/2012 și art. 2 al Hotărârii Consiliului Județean Alba nr. 148/2013, în sensul că bunul imobil „Clădire cu destinația de birouri și sediu și terenul aferent” se cuprinde la poziția cu nr. crt. 195 în Inventarul bunurilor care aparțin domeniului public al Județului Alba;
- Art. 2 al Hotărârii Consiliului Județean Alba nr. 22/2013, art. 3 al Hotărârii Consiliului Județean Alba nr. 143/2013 și 149/2013, în sensul că bunul imobil „Palatul Cultural - parțial și terenul aferent” se cuprinde la poziția cu nr. crt. 196 în Inventarul bunurilor care aparțin domeniului public al Județului Alba;
- Art. 2 al Hotărârii Consiliului Județean Alba nr. 72/2013, în sensul că bunul imobil „DJ 141E: Cenade (DJ141C)-lim. jud. Sibiu (Broșteni)” se cuprinde la poziția cu nr. crt. 197 în Inventarul bunurilor care aparțin domeniului public al Județului Alba;
- Art. 4 al Hotărârii Consiliului Județean Alba nr. 97/2013, în sensul că bunurile imobile „DJ 142M: DJ107 (Haltă Bălcaciu) – Bălcaciu-Valea Lungă (DJ142K)”, DJ 142N: DJ107 – Căpâlna de Jos – Sânmiclăuș (DJ107V) și DJ 705H: Cheile Cibului (DJ705D) – Glod – Nădăștie (DJ705D) se cuprind la pozițiile cu nr. crt. 198, 199 și 200 în Inventarul bunurilor care aparțin domeniului public al Județului Alba;
- Art. 1 la Hotărârea Consiliului Județean Alba nr. 150/2013, se modifică prin renumerotarea pozițiilor, ca urmare a eliminării celor patru poduri, precum și pentru faptul că deși podurile au fost eliminate din

inventar, valoarea acestora, rezultată ca urmare a unor lucrări de investiții, se cuprinde în valoarea drumurilor județene DJ 106K, DJ 106H, DJ 141C și DJ 750C;

- Art. 3 al Hotărârii Consiliului Județean Alba nr. 188/2013, în sensul că bunurile imobile „DJ 103D: DN1-Decea-DN1” și “DJ 103E: Gârbova de Jos – Gârbovița – Gârbova de Sus”, se cuprind la pozițiile cu nr. crt. 201 și 202 în Inventarul bunurilor care aparțin domeniului public al Județului Alba;
- Art. 2 al Hotărârii Consiliului Județean Alba nr. 35/2014, în sensul că bunul imobil „DJ 142P: Crăciunelu de Jos (DN 14B) – Bucerdea Grânoasa” se cuprinde la poziția cu nr. crt. 203 în Inventarul bunurilor care aparțin domeniului public al Județului Alba;
- Art. 9 al Hotărârii Consiliului Județean Alba nr. 60/2014, în sensul că bunurile din colecția de etnografie a Muzeului Național al Unirii Alba Iulia se cuprind la pozițiile cu nr. crt. 204 - 211 în Inventarul bunurilor care aparțin domeniului public al Județului Alba.

După cum se observă, ultima poziție actualizată este cea cu nr. crt. 211, poziție după care se vor face în continuare completări ale Inventarului bunurilor care aparțin domeniului public al Județului Alba.

Celelalte prevederi ale Hotărârilor Consiliului Județean Alba, care au fost modificate, rămân neschimbate.

Proiectul de hotărâre inițiat în considerarea aspectelor mai sus menționate precum și a dispozițiilor art. 91–(1) lit. c) din Legea administrației publice locale nr. 215/2001, republicată, cu modificările și completările ulterioare, potrivit cărora consiliul județean îndeplinește atribuții privind gestionarea patrimoniului județului, va permite actualizarea Inventarului bunurilor care aparțin domeniului public al județului Alba, însușit prin Hotărârea Consiliului Județean Alba nr. 46/2001 și atestat prin Hotărârea Guvernului României nr. 974/2002, refacerea Proiectului de Hotărâre de Guvern privind modificarea și completarea Anexei nr. 1 la Hotărârea Guvernului nr. 974/2002 și transmiterea acestuia spre promovare Ministerului Dezvoltării Regionale și Administrației Publice.

DIRECTOR EXECUTIV
Ioan BODEA





GUVERNUL ROMÂNIEI

dc. Luculescu
ft



MINISTERUL DEZVOLTĂRII REGIONALE
ȘI ADMINISTRAȚIEI PUBLICE

www.mdrap.ro

Cabinet ministru

14.3489/10.10.2013

CĂTRE,

CONSILIUL JUDEȚEAN ALBA
DOMNULUI PREȘEDINTE
ION DUMITREL

POȘTA MILITARĂ		
Nr. 71		
Zi 23	Lună 05	An 2014
2014	05	23 D.G.T.

Stimate domnule Președinte,

Cu referire la proiectul de hotărâre având ca obiect intervențiile asupra **anexei nr. 1 la Hotărârea Guvernului nr. 974/2002 privind atestarea domeniului public al județului Alba, precum și al municipiilor, orașelor și comunelor din județul Alba, cu modificările și completările ulterioare**, înaintat prin actul dumneavoastră nr. **16017/09.10.2013** și înregistrat la sediul Ministerului Dezvoltării Regionale și Administrației Publice sub nr. 82.448/14.10.2013, prin prezenta vă returnăm documentația anexată și vă comunicăm următoarele aspecte care au rezultat din consultarea prevederilor pe circuitul extern de avizare.

Urmare solicitării Consiliului Județean Alba și a Instituției Prefectului Județul Alba și în conformitate cu prevederile *Hotărârii Guvernului României nr. 561/2009 pentru aprobarea Regulamentului privind procedurile, la nivelul Guvernului, pentru elaborarea, avizarea și prezentarea proiectelor de documente de politici publice, a proiectelor de acte normative, precum și a altor documente, în vederea adoptării/aprobării*, Ministerul Dezvoltării Regionale și Administrației Publice a înaintat Secretariatului General al Guvernului proiectul de **Hotărâre a Guvernului privind modificarea și completarea anexei nr. 1 la Hotărârea Guvernului nr. 974/2002 privind atestarea domeniului public al județului Alba, precum și al municipiilor, orașelor și comunelor din județul Alba**, pentru a fi introdus pe ordinea de zi a primei ședințe a acestuia.

Originalul actului normativ înregistrat la sediul Secretariatului General al Guvernului sub nr. 17/4688/24.04.2014, a fost supus dezbaterilor din cadrul ședinței pregătitoare a ședinței Guvernului din data de 28.04.2014, context în care Ministerul Mediului și Schimbărilor Climatice a formulat observații față de conținutul anexei supuse prezentei atestări.

Anexăm în sensul celor anterior menționate, actul nr. 21454/GIB/05.05.2014, potrivit căruia se impune refacerea proiectului inițiat sub aspectul eliminării pozițiilor 190, 191, 198 și 200 evidențiate la lit. c) din corpul hotărârii de Guvern - care *completează* anexa nr. 1 a Hotărârii Guvernului nr. 974/2002.

Bunurile imobile denumite:

- **Pod pe DJ 106 K, Sebeș (DN1) – Ohaba – Secășel;**
- **Pod pe DJ 106 H, Ighiu (DJ 107 H) - Ighiel - Necrilești - Întregalde (DJ 107K);**
- **Pod pe DJ 141 C, DN 14B (Lunca) - Cenade - Capu Dealului - Lim. jud. Sibiu;**
- **Pod pe DJ 750C, peste Râul Arieș, km 0+500, localitatea Sălciua,**

care completează lista inventarului județului Alba, potrivit solicitării comune a Consiliului Județean Alba și a Instituției Prefectului Județul Alba, nu au regimul juridic specificat în cuprinsul coloanei 6 – *domeniul public al județului Alba*, întrucât prevederile *Legii cadastrului și a publicității imobiliare nr. 7/1996, cu modificările și completările ulterioare*, dispun în sensul în care ***albiile minore ale cursurilor de apă, cuvetele lacurilor naturale și artificiale la nivelul maxim de retenție, brațele și canalele din Delta Dunării, fundul apelor maritime interioare și al mării teritoriale și reprezintă*** proprietatea publică a statului.

Întrucât Administrația Națională "Apele Române" administrează bunurile din domeniul public al statului de natura celor prevăzute de art. 136 alin. 3 din *Constituția României, republicată*, bunurile proprietate publică prevăzute de *Legea nr. 213/1998 privind bunurile proprietate publică, cu modificările și completările ulterioare*, în cadrul operațiunii de înscriere în cartea funciară a terenurilor, se va specifica regimul juridic al acestora – respectiv domeniul public al statului cu drept de administrare pentru A.N.A.R.

Vă restituim alăturat documentația care a justificat modificarea și completarea hotărârii de Guvern și, în situația retransmiterii proiectului de act normativ *refăcut în conformitate cu observațiile Ministerului Mediului și Schimbărilor Climatice*, Ministerul Dezvoltării Regionale și Administrației Publice vă asigură de întreaga disponibilitate în ceea ce privește promovarea acestuia.

De asemenea, se va avea în vedere anexarea la actul normativ având ca obiect intervențiile asupra *Hotărârii Guvernului nr. 974/2002*, a **hotărârii de consiliu județean** care să ateste apartenența bunurilor, *exclusiv a celor care fac obiectul proprietății publice a statului*. Mențiunea este justificată în contextul în care prin hotărâri ale Consiliului Județean Alba nr. 236/2011, 10/2012, 59/2012, 186/2012, 67/2013, 150/2013, - au fost menționate bunurile

- **Pod** pe DJ 106 K, Sebeș (DN1) – Ohaba – Secășel;
- **Pod** pe DJ 106 H, Ighiu (DJ 107 H) - Ighiel - Necrileşti - Întregalde (DJ 107K);
- **Pod** pe DJ 141 C, DN 14B (Lunca) - Cenade - Capu Dealului - Lim. jud. Sibiu;
- **Pod** pe DJ 750C, peste Râul Arieș, km 0+500, localitatea Sălciua, ca aparținând domeniului public al județului Alba.

Cu deosebită considerație,

**VICEPRIM – MINISTRU,
MINISTRUL DEZVOLTĂRII REGIONALE ȘI ADMINISTRAȚIEI
PUBLICHE**

LIVIU NICOLAE DRAGNEA

P.



PROIECT DE HOTĂRÂRE

privind aprobarea Acordului de parteneriat cu Universitatea de Vest Timișoara în vederea depunerii proiectului „Alternative de dezvoltare durabilă în Munții Șureanu - Focus pe turism și conservarea naturii” împreună cu parteneri din Elveția

Consiliul județean Alba întrunit în ședință ordinară în data de 17 iunie 2014;

Luând în dezbateri:

- expunerea de motive la proiectul de hotărâre privind aprobarea Acordului de parteneriat cu Universitatea de Vest Timișoara în vederea depunerii proiectului „Alternative de dezvoltare durabilă în Munții Șureanu - Focus pe turism și conservarea naturii” împreună cu parteneri din Elveția;

- raportul comun de specialitate nr. 9695/ 12.06.2014 al Direcției Tehnice și Biroului Accesare și Coordonare Proiecte;

Văzând

- Ghidul Aplicantului la Fondul Tematic de Colaborare – Parteneriate și Suport pentru Experți, din cadrul Programului de cooperare româno – elvețian;

Având în vedere prevederile:

- art. 91 alin.(1) lit. e) și alin. (6) lit. a) din Legea administrației publice locale nr.215/2001 republicată, cu modificările și completările ulterioare;

În temeiul art. 97-(1) și art. 115- (1) din Legea administrației publice locale nr. 215/2001 republicată, cu modificările și completările ulterioare, adoptă prezenta

HOTĂRÂRE

Art.1. Se aprobă participarea Județului Alba prin Consiliul județean Alba în cadrul proiectului „Alternative de dezvoltare durabilă în Munții Șureanu - Focus pe turism și conservarea naturii” în calitate de partener;

Art.2. Se aprobă Acordul de parteneriat cu Universitatea de Vest Timișoara în vederea depunerii proiectului „Alternative de dezvoltare durabilă în Munții Șureanu - Focus pe turism și conservarea naturii” împreună cu parteneri din Elveția cuprins în anexă, parte integrantă a prezentei hotărâri.

Art.3. Direcția Tehnică și Biroul Accesare și Coordonare Proiecte vor duce la îndeplinire prevederile prezentei hotărâri.

Prezenta hotărâre se publică în Monitorul Oficial al județului Alba și se comunică :

- Instituției Prefectului - Județul Alba ;
- Universității de Vest Timișoara;
- Direcției Dezvoltare și Bugete;
- Direcției Tehnice;
- Biroului Accesare și Coordonare Proiecte;
- Direcției Juridice și Relații Publice;

PREȘEDINTE,
ION DUMITREL



Alba Iulia, 11.06.2014
Înregistrat sub nr. 123

AVIZAT
SECRETARUL JUDEȚULUI,
MARIANA HURBEAN

M. Hurbean

Anexa la Hotărârea Consiliului Județean Alba nr. din 17.06.2014

Universitatea de Vest din Timișoara

Consiliul județean Alba

Nr.

Nr.

Acord de parteneriat

Cadrul de desfășurare Programul de cooperare romano-elvețian

Fondul tematic de colaborare – Parteneriate și Suport pentru Experți (Partnership block grant)

Părțile:

Universitatea de Vest din Timișoara, cu sediul în Timișoara str. b-dul Vasile Pârvan, nr.4, jud. Timiș, codul fiscal 4250670 – lider de parteneriat, reprezentat legal prin Prof.univ.dr. Marilen Gabriel PIRTEA

- Județul Alba prin Consiliul Județean Alba, cu sediul în Alba-Iulia, Piața Ion I.C.Brătianu nr. 1, 510118, jud. Alba, tel. 0258813380, fax 0258813325, cod fiscal 4562583 – partener, reprezentat legal prin domnul Ion Dumitrel, președinte și domnul Marian Florin Aitai, director executiv - Direcția Dezvoltare și Bugete

au convenit următoarele:

Art.1 Scopul acordului de parteneriat

Prin semnarea prezentului Acord de Parteneriat, părțile își exprimă acordul în vederea depunerii și implementării, dacă este cazul, a proiectului „*Alternative de dezvoltare durabilă în Munții Șureanu – Focus pe turism și conservarea naturii*” împreună cu partenerii părții elvețiene: Centre for Development and Environment (Centrul de Dezvoltare și Mediu) al Universității din Berna și administrațiile locale ale localităților montane Mathon (cantonul Grisons), respectiv Blatten (cantonul Valais), cu care CDE-ul are încheiate acorduri de colaborare. Cu aceștia din urmă se încheie acorduri separate (conform Ghidului aplicantului)

Este în înțelegerea părților că prezentul acord reprezintă o convenție privind cooperarea părților în atingerea scopului comun mai sus menționat, nu reprezintă prestări de servicii între parteneri și nu dă naștere unei noi persoane juridice constituite de/între parteneri.

Art. 2 Obiectul

Obiectul acestui parteneriat îl reprezintă stabilirea responsabilităților fiecărui partener în vederea depunerii și implementării ulterioare a proiectului „*Alternative de dezvoltare durabilă în Munții Șureanu – Focus pe turism și conservarea naturii.*”, în cadrul programului de cooperare româno-elvețian, Fondul tematic de colaborare – Parteneriate și Suport pentru Experți (Partnership block grant)

Art. 3 Durata acordului

Prezentul acord de parteneriat produce efecte de la data semnării lui de către ambele părți precum și pe întreaga perioadă de implementare a proiectului dacă este cazul. Perioada maximă de implementare a

proiectului este de 36 luni (în cazul în care va fi aprobată în întregime). Implementarea proiectului în cazul câștigării acestuia se va face începând cu luna Noiembrie 2014.

Art. 4 Rolurile partenerilor în implementarea proiectului

Universitatea de Vest din Timișoara, va avea rolul de lider de proiect. Omologul elvețian este **Universitatea din Berna**.

Departamentul de Geografie al Universității de Vest din Timișoara, prin colaborarea cu CDE - Centre for Development and Environment (Centrul de Dezvoltare și Mediu) al Universității din Berna facilitează accesul Consiliului Județean Alba, atât la expertiza cercetătorilor de la CDE cât și la experiența administrațiilor locale ale localităților montane Mathon (cantonul Grisons), respectiv Blatten (cantonul Valais), cu care CDE-ul are încheiate acorduri de colaborare.

Consiliul Județean Alba, va avea rolul de partener și beneficiar în depunerea și implementarea ulterioară a proiectului.

Art. 5 Responsabilitățile partenerilor în implementarea proiectului

Universitatea de Vest din Timișoara, prin Departamentul de Geografie și acordurile încheiate cu partenerii din Elveția va facilita **transferul de expertiză** elvețiană asupra impactului schimbărilor climatice, dar și a unor **factori conecși care influențează dezvoltarea turismului în areale montane în general și a sporturilor de iarnă în special**. La acestea, Departamentul de Geografie al Universității de Vest din Timișoara, va adăuga propriile rezultate în ceea ce privește studiul schimbărilor climatice în Carpații Meridionali și impactul acestora asupra sporturilor de iarnă.

Universitatea de Vest va avea rolul de **coordonator** al activităților desfășurate pe teren, **responsabilitate pe care o împarte cu Universitatea din Berna**, în ceea ce privește activitățile de teren **desfășurate în cadrul comunităților locale din Elveția (Mathon și Blatten)**.

Universitatea de Vest din Timișoara, prin Departamentul de Geografie, va avea rolul de a realiza studiul de teren și de a elabora **documentația scrisă cu privire la acesta**.

Universitatea de Vest din Timișoara, prin membrii Departamentului de Geografie implicați în proiect va fi responsabilă pentru **asigurarea comunicării și a transparenței schimbului de informație** între parteneri.

Consiliul Județean Alba va asigura accesul la documentația existentă **cu privire la cadrul social, economic, tipul de proprietate, categorii de utilizare a terenului, categorii de areale protejate etc. referitoare la arealul în cauză – zona Munților Șureanu**.

Consiliul Județean Alba este instituția care va putea angrena în desfășurarea proiectului și alți factori de interes și actori locali din arealul **desfășurării proiectului**.

Consiliul Județean Alba va veghea la asigurarea implementării metodelor și tehnicilor de dezvoltare și amenajare a arealelor montane dobândite pe parcursul transferului de experiență. Acestea se vor realiza la un nivel particular pe parcursul desfășurării proiectului, în cadrul proiectelor pilot, cu posibilitatea continuării după finalizarea proiectului într-un cadru generalizat.

Consiliul Județean Alba va veghea la asigurarea implementării proiectelor pilot menite să pornească „bunele practici” în ceea ce privește dezvoltarea durabilă a zonei Munților Șureanu. Acestea se vor desfășura în perioada de implementare a proiectului.

Art. 5. Implicarea în activități a partenerilor

Universitatea de Vest din Timișoara, prin Departamentul de Geografie, va asigura realizarea **evaluării stării actuale a arealului de studiu**, din toate punctele de vedere, relevante implementării proiectului de față pe baza datelor adunate din teren și a celor furnizate de la instituții și autorități (ANM, CJ Alba, ANCP, Ministerul Mediului și Schimbărilor Climatice, ANT etc.), dar și pe baza resurselor bibliografice și a rezultatelor anterior obținute în urma studiilor întreprinse de membrii Departamentului Geografie în cadrul altor proiecte și a programului de cercetare al departamentului. **Evaluarea se va realiza la un nivel general al cadrului** desfășurării proiectului (economic, instituțional, social, ecologic etc.), dar și **la nivel punctual, cu tematici specifice de analiză precum: potențialul pentru sporturile de iarnă în contextul schimbărilor climatice globale și influența acestora la nivel local sau biodiversitatea – areale protejate, conservarea naturii (situri Natura 2000).**

Universitatea de Vest din Timișoara, prin Departamentul de Geografie, în colaborare cu CDE, Universitatea din Berna va iniția activități de tip FORUM care să cuprindă principalii actori locali în vederea identificării opțiunilor de dezvoltare locală și regională în arealul de desfășurare a proiectului.

Universitatea de Vest din Timișoara, prin Departamentul de Geografie, în colaborare cu CDE, Universitatea din Berna va implementa proiecte pilot concrete (“SMA – Seed Money actions – activități cu infuzie directă de fonduri”) în vederea dezvoltării locale și regionale orientate pe turismul hibernal și estival, dar și pe alternativele de dezvoltare identificate în urma activităților de tip FORUM.

Universitatea de Vest din Timișoara, prin Departamentul de Geografie, în colaborare cu CDE, Universitatea din Berna va facilita un studiu de teren în Mathon (cantonul Grisons), respectiv Blatten (cantonul Valais) la care să participe reprezentanți ai CJ Alba cu scopul însușirii tehnicilor și metodelor de administrare a arealelor montane din punct de vedere turistic (sporturi de iarnă, areale protejate) dar și a altor activități ce asigură bunăstarea comunităților locale și dezvoltarea durabilă.

Consiliul Județean Alba va facilita accesul la informația și documentația, de care dispune, necesară realizării evaluării stării actuale a arealului de studiu realizat de către **Universitatea de Vest din Timișoara**, prin Departamentul de Geografie.

Consiliul Județean Alba, prin reprezentanții desemnați va participa la studiile de teren din arealul Munților Șureanu, dar și în cadrul celor două comunități din Elveția: Mathon (cantonul Grisons), respectiv Blatten (cantonul Valais).

Consiliul Județean Alba va facilita accesul în arealul de studiu a reprezentanților comunităților locale din Mathon (cantonul Grisons), respectiv Blatten (cantonul Valais) și a membrilor echipei de cercetare din cadrul Departamentului de Geografie al **Universității de Vest din Timișoara** și a CDE, Universitatea din Berna pe durata desfășurării proiectului la datele și în condițiile stabilite de comun acord.

Consiliul Județean Alba va facilita desfășurarea activităților de tip FORUM prin activarea factorilor de interes și a actorilor locali.

Universitatea de Vest din Timișoara, prin Departamentul de Geografie împreună cu Consiliul Județean Alba vor elabora împreună materiale de diseminare a rezultatelor la care s-a ajuns în urma studiilor, dar și a exemplelor de bună practică ce au fost implementate în proiectele pilot în decursul desfășurării proiectului.

Art. 6. Rezultatele preconizate a fi obținute în urma implementării proiectului de către parteneri

În urma vizitelor de teren a reprezentanților Consiliul Județean Alba în cantoanele din Elveția și a reprezentanților comunităților locale din Elveția în România să se realizeze înfrățirea acestor areale montane la nivel regional sau de comunitate; facilitând astfel schimbul de experiență pe termen lung cu comunități care se confruntă cu provocări similare în ceea ce privește dezvoltarea durabilă.

În urma rezultatelor concrete obținute prin implementarea proiectelor pilot și a studiilor de teren se va facilita dialogul în ceea ce privește formularea de propuneri legislative și/sau reglementări în vederea evaluării arealelor destinate amenajării stațiunilor de iarnă sau a spațiilor de agrement hivernal.

La nivel general, se va realiza creșterea conștientizării impactului schimbărilor climatice asupra dezvoltării durabile a arealelor montane, dar și a potențialului abordărilor incluzive, cum sunt activitățile de FORUM, în vederea dezvoltării durabile regionale.

Pentru Consiliul Județean Alba, rezultatele directe se vor referi la importul de know-how în ceea ce privește dezvoltarea și administrarea arealelor montane care includ sau nu areale unde se practică sporturile de iarnă și care includ areale protejate. Acesta se poate finaliza cu realizarea de manuale de bune practici în ceea ce privește administrarea și evaluarea arealelor montane în vederea dezvoltării durabile.

Pentru Consiliul Județean Alba, alte rezultate directe se vor referi la capacitarea și trainingul personalului desemnat din cadrul instituției pentru a participa la proiect, care va beneficia de activități hands-on la fața locului, atât în cadrul vizitelor de studiu în Elveția, cât și în arealul de desfășurare și implementare a proiectului.

Consiliul Județean Alba, va beneficia, pe perioada proiectului, de infuzie directă de fonduri financiare în vederea desfășurării proiectelor pilot stabilite de comun acord între parteneri.

Pentru Universitatea de Vest din Timișoara, rezultatele directe vor fi concretizate prin diseminarea rezultatelor obținute, atât a cercetării cât și a transferului de cunoștințe în aplicația practică în cadrul manifestărilor științifice, dar și în publicații de profil cu grad ridicat de impact. La acestea se vor adăuga formularea de tematici care vor fi incluse disciplinelor existente în cadrul curriculei Departamentului de Geografie (cum ar fi disciplinele de Montanologie și Turism Montan, Riscuri naturale și antropice, Evaluarea hazardelor și riscurilor naturale și antropice, Practici turistice și fenomene de risc asociate etc.). De asemenea studenții vor participa la activitățile practice de teren, care vor fi incluse de asemenea în practica de specialitate.

Art.7 Resurse pe care partenerii le pun la dispoziție

Universitatea de Vest din Timișoara, prin Departamentul de Geografie, va pune la dispoziție resurse umane reprezentate cercetători calificați în tematica proiectului din cadrul Departamentului de Geografie și logistică necesară desfășurării activității de elaborare a documentației de cercetare (birouri, calculatoare, bibliotecă cu acces la revistele online cu impact, importante în ariile de interes de desfășurare a proiectului).

Consiliul Județean Alba va pune la dispoziție resursele umane necesare desfășurării proiectului, logistica necesară accesului în arealul de cercetare și de cazare a reprezentanților comunităților locale din Mathon (cantonul Grisons), respectiv Blatten (cantonul Valais) precum și a membrilor echipei de cercetare din cadrul Departamentului de Geografie al Universității de Vest din Timișoara și a CDE, Universitatea din Berna pe durata desfășurării proiectului la datele și în condițiile stabilite de comun acord, în limitele prevăzute de bugetul proiectului.

Art 8. Bugetul estimativ al proiectului

Bugetul estimativ al proiectului este de 200.000 CHF (în funcție de aprobarea totală sau parțială a acestuia în perioada de evaluare a proiectului). Contribuția necesară: aplicantul principal, împreună cu partenerii, trebuie să depună 15 % din totalul proiectului. Acesta poate fi sub formă de contribuții directe, sau în natură (conform ghidului aplicantului).

Art. 9 Confidențialitatea

Părțile semnatare ale prezentului acord convin să păstreze în strictă confidențialitate informațiile primite în cadrul și pe parcursul implementării proiectului și sunt de acord să prevină orice utilizare sau divulgare neautorizată a unor astfel de informații. Părțile înțeleg să utilizeze informațiile confidențiale doar în scopul de a-și îndeplini obligațiile din prezentul Acord de Parteneriat.

Art.10 Prevederi finale

Părțile garantează că reprezentanții numiți ale căror semnături apar mai jos au fost investiți, la data semnării/executării prezentului acord de parteneriat, cu toate puterile legale de a semna și executa prezentul Acord de Parteneriat.

Prezentul acord de parteneriat poate fi modificat sau/și completat prin act adițional la inițiativa oricăreia dintre părți, cu acordul celeilalte.

Încheiat azi,.....în două exemplare, câte unul pentru fiecare parte.

Județul Alba prin
Consiliul județean Alba
Președinte,
Ion Dumitrel

Universitatea de Vest din Timișoara,
reprezentant legal,

Prof.univ.dr. Marilen Gabriel PIRTEA

Director Executiv,
Marian Florin Aitai

Director executiv,
Dan Popescu

Avizat: CFP

Consilier juridic

ROMÂNIA
JUDEȚUL ALBA
CONSILIUL JUDEȚEAN
PREȘEDINTE

Expunere de motive
la proiectul de hotărâre privind aprobarea
Acordului de parteneriat cu Universitatea de Vest Timișoara
în vederea depunerii proiectului
„Alternative de dezvoltare durabilă în Munții Șureanu
– Focus pe turism și conservarea naturii” împreună cu parteneri din Elveția

Având în vedere potențialul deosebit din punct de vedere turistic al zonei Munților Șureanu, amplasarea geografică la limita cu județele Sibiu, Hunedoara și Vâlcea, includerea unei părți din această zonă în Situl Natura 2000 Frumoasa, dar și investițiile în turism derulate în ultima perioadă, Consiliul județean Alba a realizat o serie de demersuri pentru a promova și dezvolta din punct de vedere turistic această zonă.

În Munții Șureanu s-a dezvoltat, în urma unor investiții private, infrastructura necesară practicării sporturilor de iarnă, dar se practica și turismul de aventură, cicloturismul, turismul ecologic, precum și alte forme de turism, structurile de cazare fiind pensiuni, cabane sau hoteluri de la două până la patru stele.

Dezvoltarea zonei presupune și o grijă pentru conservarea biodiversității, având în vedere că zona este cuprinsă în Situl Natura 2000 Frumoasa. Acesta se întinde pe raza teritorială a județelor Alba (19%), Hunedoara (2%), Sibiu (60%), Vâlcea (19%) și constituie una dintre cele mai importante regiuni pastorale din Carpați, această activitate tradițională fiind practică încă din cele mai vechi timpuri fără a se aduce prejudicii semnificative patrimoniului natural care include 11 tipuri de habitate de interes comunitar. Cele mai reprezentative sunt pădurile de molid, jnepenișurile și pășunile alpine și subalpine, o parte dintre păduri fiind virgine sau cvasivirgine și polarizând o mare diversitate biologică. Sunt incluse în sit excelente habitate pentru populații semnificative aparținând unui număr mare de specii protejate la nivel european ca ursul, lupul și râsul dar și pentru mai multe specii de floră și faună, dintre care 25 sunt specii de interes comunitar care au în acest sit o stare bună sau chiar excelentă de conservare. Aria de protecție speciala avifaunistică (ROSPA0043) "Frumoasa" este a IV-a ca mărime la nivel național și este compusă din 11 specii de păsări.

În contextul susținerii dezvoltării zonei există oportunitatea încheierii unui Acord de parteneriat cu Universitatea de Vest Timișoara pentru depunerea proiectului „Alternative de dezvoltare durabilă în Munții Șureanu – Focus pe turism și conservarea naturii”, împreună cu parteneri din Elveția, Județul Alba prin Consiliul județean Alba având calitatea de partener în cadrul acestui proiect. Proiectul se depune în vederea obținerii de fonduri prin Programul de cooperare româno – elvețian, Fondul tematic de colaborare – Parteneriate și Suport pentru Experți, acest program dorind să contribuie la reducerea disparităților economice și sociale în cadrul Uniunii Europene extinse, cât și între diferitele regiuni de dezvoltare ale statelor beneficiare.

Prin Acordul de parteneriat în vederea depunerii și ulterior implementării proiectului, dacă este cazul, se prevede realizarea unei evaluări a stării actuale a arealului de studiu, atât la nivel general cât și specific cum ar fi potențialul pentru sporturi de iarnă în contextul schimbărilor climatice, biodiversitatea sau conservarea naturii, implementarea unor proiecte pilot, schimbul de experiență între specialiști din România și Elveția precum și desfășurarea unor activități de tip forum în care să fie implicați factorii de interes locali.

Acordul de parteneriat prevede ca rezultate directe ale acestui proiect importul de know how care se poate concretiza prin manuale de bună practică în ceea ce privește administrarea și evaluarea arealelor montane în vederea dezvoltării durabile. De asemenea prin intermediul proiectului Județul Alba prin Consiliul județean Alba poate beneficia de infuzie directă de fonduri financiare în vederea desfășurării de proiecte pilot, precum și de activități de training al personalului care va participa la proiect.

Prin intermediul proiectului se deschid și oportunități de înfrățire a comunităților din Alba cu comunități din Elveția facilitându-se astfel schimbul de experiență cu comunități care se confruntă cu provocări similare în ceea ce privește dezvoltarea durabilă.

În conformitate cu prevederile art. 91 – alin (1), lit „e” din Legea administrației publice locale nr. 215/2001, republicată, cu modificările și completările ulterioare, Consiliul județean are atribuții privind cooperarea interinstituțională. Astfel conform art. 91 – alin (6), lit „a” din Legea administrației publice locale nr. 215/2001, republicată, cu modificările și completările ulterioare, Consiliul județean hotărăște în condițiile legii, cooperarea sau asocierea cu persoane juridice romane sau străine, inclusiv cu parteneri din societatea civilă, în vederea finanțării și realizării în comun a unor acțiuni, lucrări, servicii sau proiecte de interes public județean.

Având în vedere cele prezentate, inițiez proiectul de hotărâre înregistrat sub nr.123/11.06.2014.

PREȘEDINTE,
ION DUMITREL



RAPORT DE SPECIALITATE
la proiectul de hotărâre privind aprobarea
Acordului de parteneriat cu Universitatea de Vest Timișoara
în vederea depunerii proiectului
„Alternative de dezvoltare durabilă în Munții Șureanu
– Focus pe turism și conservarea naturii” împreună cu parteneri din Elveția

Județul Alba beneficiază de un deosebit potențial de dezvoltare a turismului, ceea ce a determinat Consiliul județean Alba să deruleze o serie de acțiuni care să contribuie la dezvoltarea acestei ramuri economice deosebit de importante.

O zonă cu un potențial deosebit este cea a Munților Șureanu. Aceasta se află la limita județului Alba cu județele Sibiu, Hunedoara și Vâlcea, este inclusă în Situl Natura 2000 Frumoasa, există o serie de investiții în zonă în părțile de schi precum și structuri de primire turistică și anume cabane, pensiuni și hoteluri clasificate preponderent la trei și patru stele. În zona Munților Șureanu se practică și turismul de aventură, turism ecologic, turism de vânătoare și pescuit dar și alte forme de turism.

Dezvoltarea zonei presupune și o grijă pentru conservarea biodiversității, având în vedere că zona este cuprinsă în Situl Natura 2000 Frumoasa, acesta fiind cuprins pe raza teritorială a județelor Alba (19%), Hunedoara (2%), Sibiu (60%), Vâlcea (19%).

Situl de Importanță Comunitară (ROSCI0085) "Frumoasa" constituie una dintre cele mai importante regiuni pastorale din Carpați, această activitate tradițională fiind practică încă din cele mai vechi timpuri fără a se aduce prejudicii semnificative patrimoniului natural care include 11 tipuri de habitate de interes comunitar (dintre care trei sunt prioritare). Cele mai reprezentative sunt pădurile de molid, jnepenișurile și pășunile alpine și subalpine, o parte dintre păduri fiind virgine sau cvasivirgine și polarizând o mare diversitate biologică. Sunt incluse în sit excelente habitate pentru populații semnificative aparținând unui număr mare de specii protejate la nivel european ca ursul, lupul și râsul, dar și pentru mai multe specii de floră și faună, dintre care 25 sunt specii de interes comunitar care au în acest sit o stare bună sau chiar excelentă de conservare. Aria de protecție specială avifaunistică (ROSPA0043) "Frumoasa" este a IV-a ca mărime și este compusă din 11 specii de păsări

(ierunca, cocosul de munte, 3 specii de ciocănitori, 3 specii de răpitoare de noapte, caprimulgu și două specii de paseriforme).

Situl Natura 2000 Frumoasa este compusă din trei masive montane (Cindrel, Lotru și Șureanu) ce fac parte din grupa munților Frumoasa.

Situl se desfășoară pe teritoriul a trei unități montane majore ale Carpaților Meridionali, Munții Cindrelului, Munții Șureanu și Munții Lotrului. Munții Șureanu (Sebeș) sunt o grupă muntoasă a Munților Șureanu - Frumoasa-Lotrului, aparținând lanțului muntos al Carpaților Meridionali cel mai înalt pisc fiind Vârful lui Pătru, având 2.130 m.

În contextul susținerii dezvoltării zonei există oportunitatea încheierii unui Acord de parteneriat cu Universitatea de Vest Timișoara pentru depunerea proiectului „Alternative de dezvoltare durabilă în Munții Șureanu – Focus pe turism și conservarea naturii”, împreună cu parteneri din Elveția, Județul Alba prin Consiliul județean Alba având calitatea de partener în cadrul acestui proiect. Proiectul se depune în vederea obținerii de fonduri prin Programul de cooperare româno – elvețian, Fondul tematic de colaborare – Parteneriate și Suport pentru Experți, acest program dorind să contribuie la reducerea disparităților economice și sociale în cadrul Uniunii Europene extinse, cât și între diferitele regiuni de dezvoltare ale statelor beneficiare. Unul dintre obiectivele Fondului tematic de colaborare – Parteneriate și suport pentru experți este de a susține parteneriatele între instituții din România și Elveția, astfel ca instituțiile partenere din România să beneficieze de experiența elvețiană.

În cadrul proiectului vor participa ca parteneri din Elveția: Centre for Development and Environment (Centrul de Dezvoltare și Mediu) al Universității din Berna și administrațiile locale ale localităților montane Mathon (cantonul Grisons), respectiv Blatten (cantonul Valais), cu care CDE-ul are încheiate acorduri de colaborare

Prin Acordul de parteneriat în vederea depunerii și ulterior implementării proiectului, dacă este cazul, se prevăd ca activități de exemplu realizarea unei evaluări a stării actuale a realului de studiu, atât la nivel general cât și specific cum ar fi potențialul pentru sporturi de iarnă în contextul schimbărilor climatice, biodiversitatea sau conservarea naturii, implementarea unor proiecte pilot, schimbul de experiență între specialiști din România și Elveția precum și desfășurarea unor activități de tip forum în care să fie implicați factorii de interes locali.

Principalele rezultate ale proiectului prevăzute prin acordul de parteneriat sunt importul de know how care se poate concretiza prin manuale de bună practică în ceea ce privește administrarea și evaluarea arealelor montane în vederea dezvoltării durabile. De asemenea prin intermediul proiectului Județul Alba prin Consiliul județean Alba poate beneficia de infuzie directă de fonduri financiare în vederea desfășurării de proiecte pilot, precum și de activități de training al personalului care va participa la proiect.

Prin intermediul proiectului se deschid și oportunități de înfrățire a comunităților din Alba cu comunități din Elveția facilitându-se astfel schimbul de experiență cu comunități care se confruntă cu provocări similare în ceea ce privește dezvoltarea durabilă.

În conformitate cu prevederile art. 91 – alin (1), lit „e” din Legea administrației publice locale nr. 215/2001, republicată, cu modificările și completările ulterioare, Consiliul județean are atribuții privind cooperarea interinstituțională. Astfel conform art. 91 – alin (6), lit „a” din Legea administrației publice locale nr. 215/2001, republicată, cu modificările și completările ulterioare, Consiliul județean hotărăște în condițiile legii, cooperarea sau asocierea cu persoane juridice romane sau străine, inclusiv cu parteneri din societatea civilă, în vederea finanțării și realizării în comun a unor acțiuni, lucrări, servicii sau proiecte de interes public

Ținând cont de cele prezentate, vă propunem aprobarea proiectului de hotărâre în forma prezentată.

Director executiv,

DAN POPESCU



Șef Birou,

LENIȚA BUCUR



PROIECT DE HOTĂRÂRE

pentru modificarea Hotărârii Consiliului Județean Alba nr. 218 din 27 decembrie 2012 privind aprobarea constituirii comisiei paritare pentru asigurarea propunerilor de atribuire a serviciului de transport public de persoane prin curse regulate și a licențelor de traseu pentru transportul public de persoane prin curse regulate pe traseele județene

Consiliul Județean Alba întrunit în ședință ordinară în data de 17 iunie 2014;
Luând în dezbatere:

-Expunerea de motive la Proiectul de hotărâre pentru modificarea Hotărârii Consiliului Județean Alba nr. 218 din 27 decembrie 2012 privind aprobarea constituirii comisiei paritare pentru asigurarea propunerilor de atribuire a serviciului de transport public de persoane prin curse regulate și a licențelor de traseu pentru transportul public de persoane prin curse regulate pe traseele județene;

-Raportul de specialitate comun al Direcției tehnice și Biroului resurse umane nr. 9617/11.06.2014 la Proiectul de hotărâre pentru modificarea Hotărârii Consiliului Județean Alba nr. 218 din 27 decembrie 2012 privind aprobarea constituirii comisiei paritare pentru asigurarea propunerilor de atribuire a serviciului de transport public de persoane prin curse regulate și a licențelor de traseu pentru transportul public de persoane prin curse regulate pe traseele județene;

Având în vedere:

-art. 16-(3), lit. b), art. 17-(2), art. 20-(1), lit. d) și art. 37-(10) din Legea serviciilor de transport public local nr. 92/2007, cu modificările și completările ulterioare;

-art. 19 din Ordinul ministrului internelor și reformei administrative nr. 353/2007 pentru aprobarea Normelor de aplicare a Legii serviciilor de transport public local nr. 92/2007, cu modificările și completările ulterioare;

-art. 91-(1), lit. d) și alin. (5), lit. a), pct.13 din Legea administrației publice locale nr. 215/2001, republicată, cu modificările și completările ulterioare;

-Dispoziției Președintelui Consiliului Județean Alba nr. 174 din 24 aprilie 2014 privind suspendarea raportului de serviciu al domnului Vasii Gabriel-Ioan;

În temeiul art. 97-(1) și art.115-(1), lit. c) din Legea administrației publice locale nr. 215/2001, republicată, cu modificările și completările ulterioare adoptă prezenta

HOTĂRÂRE

Art. I. Se aprobă modificarea art. 2 din Hotărârea Consiliului Județean Alba nr. 218 din 27 decembrie 2012 privind aprobarea constituirii comisiei paritare pentru asigurarea propunerilor de atribuire a serviciului de transport public de persoane prin curse regulate și a licențelor de traseu pentru transportul public de persoane prin curse regulate pe traseele județene, care va avea următorul cuprins.

"Art.2. În caz de absență motivată la lucrările comisiei, reprezentanții nominalizați la art. 1 vor fi suplițiți, după caz, de către:

-doamna Giurea Diana-Cecilia - consilier juridic clasa I, gradul profesional principal la Biroul resurse umane;

-domnul Bâscă Ioan - referent de specialitate gradul I A (S) la Agenția A.R.R. Alba."

Art. II. Celelalte prevederi ale Hotărârii Consiliului Județean Alba nr 218 din 27 decembrie 2012 privind aprobarea constituirii comisiei paritare pentru asigurarea propunerilor de atribuire a serviciului de transport public de persoane prin curse regulate și a licențelor de traseu pentru transportul public de persoane prin curse regulate pe traseele județene, rămân neschimbate.

Prezenta hotărâre se publică în Monitorul Oficial al Județului Alba și se comunică:

-Instituției Prefectului-Județul Alba;

-Direcțiilor din aparatul de specialitate al Consiliului Județean Alba;

-Agenției Teritoriale A.R.R. Alba .

PREȘEDINTE
Ion Dumitrel



AVIZAT
SECRETARUL JUDEȚULUI
Mariana Hurbean

EXPUNERE DE MOTIVE

la Proiectul de hotărâre pentru modificarea Hotărârii Consiliului Județean Alba nr. 218 din 27 decembrie 2012 privind aprobarea constituirii comisiei paritare pentru asigurarea propunerilor de atribuire a serviciului de transport public de persoane prin curse regulate și a licențelor de traseu pentru transportul public de persoane prin curse regulate pe traseele județene

În conformitate cu prevederile art. 16-(1) din Legea serviciilor de transport public local nr. 92/2007, cu modificările și completările ulterioare, consiliile județene sunt obligate să asigure, să organizeze, să reglementeze, să coordoneze și să controleze prestarea serviciilor de transport public desfășurat pe raza administrativ-teritorială a acestora.

Consiliilor județene le revine, potrivit art.16-(1), lit. b) din aceeași lege, obligația de a înființa comisii paritare, din care vor face parte câte un reprezentant al consiliului județean și al agenției Autorității Rutiere Române-A.R.R. din județul respectiv, prin care să asigure propuneri de atribuire a serviciului de transport public de persoane prin curse regulate și de atribuire a licențelor de traseu

Prin Hotărârea Consiliului Județean Alba nr. 218 din 27 decembrie 2012 a fost aprobată constituirea comisiei paritare pentru asigurarea propunerilor de atribuire a serviciului de transport public de persoane prin curse regulate și a licențelor de traseu pentru transportul public de persoane prin curse regulate pe traseele județene, inclusiv reprezentanții Consiliului Județean Alba și Agenției Teritoriale A.R.R. Alba care suplinesc membrii titulari în caz de absență motivată la lucrările comisiei.

Ca urmare a suspendării raportului de serviciu al domnului Vasiliu Gabriel Ioan - consilier juridic clasa I, gradul profesional superior la Serviciul juridic-contencios, propun înlocuirea acestuia în cadrul comisiei paritare cu doamna Giurea Diana-Cecilia - consilier juridic clasa I, gradul profesional principal la Biroul resurse umane.

Având în vedere cele expuse mai sus, în temeiul art. 38-(1) din Regulamentul de organizare și funcționare a Consiliului Județean Alba, inițiez Proiectul de hotărâre înregistrat sub nr. 124 din 11 iunie 2014.

PREȘEDINTE
Ion Dumitrescu



ROMÂNIA
CONSILIUL JUDEȚEAN ALBA
DIRECȚIA TEHNICĂ
DIRECȚIA JURIDICĂ ȘI RELAȚII PUBLICE
Nr. 9617/11.06.2014

RAPORT DE SPECIALITATE

la Proiectul de hotărâre pentru modificarea Hotărârii Consiliului Județean Alba nr. 218 din 27 decembrie 2012 privind aprobarea constituirii comisiei paritare pentru asigurarea propunerilor de atribuire a serviciului de transport public de persoane prin curse regulate și a licențelor de traseu pentru transportul public de persoane prin curse regulate pe traseele județene

În conformitate cu prevederile art. 16-(1) din Legea serviciilor de transport public local nr. 92/2007, cu modificările și completările ulterioare, consiliile județene sunt obligate să asigure, să organizeze, să reglementeze, să coordoneze și să controleze prestarea serviciilor de transport public desfășurat pe raza administrativ- teritorială a acestora.

Aceeași lege prevede, la art. 16-(3), lit. b), obligația consiliilor județene de a înființa comisii paritare, din care vor face parte câte un reprezentant al consiliului județean și al agenției Autorității Rutiere Române-A.R.R. din județul respectiv, prin care să asigure propuneri de atribuire a serviciului de transport public de persoane prin curse regulate și de atribuire a licențelor de traseu.

Potrivit art. 37-(10) din Legea serviciilor de transport public local nr. 92/2007, cu modificările și completările ulterioare și art. 19 din Ordinul ministrului internelor și reformei administrative nr. 353/2007 de aprobare a normelor de aplicare a Legii serviciilor de transport public local nr. 92/2007, cu modificările și completările ulterioare, în cazul transportului public județean de persoane realizat prin curse regulate, licențele de traseu se atribuie prin hotărâre a consiliului județean, pe baza propunerilor comisiei paritare

Prin Decizia nr. 1830 din 26 noiembrie 2012, Directorul General al Autorității Rutiere Române-A.R.R. a nominalizat ca reprezentant în comisia paritară pe domnul Martoma Sorin - inspector de specialitate gradul I A în cadrul Agenției A.R.R. Alba, care în caz de absență motivată la lucrările comisiei, va fi suplinat de domnul Bâscă Ioan - referent de specialitate, gradul I A (S) la Agenția A.R.R. Alba.

Consiliul Județean Alba a aprobat prin Hotărârea nr. 218 din 27 decembrie 2012 constituirea comisiei paritare pentru asigurarea propunerilor de atribuire a serviciului de transport public de persoane prin curse regulate și a licențelor de traseu pentru transportul public de persoane prin curse regulate pe traseele județene, având următoare componență.

-domnul Lăncrănjan Adam-Gheorghe - consilier clasa I, gradul profesional superior la Compartimentul transporturi, ca reprezentant al Consiliului Județean Alba;

-domnul Martoma Sorin - inspector de specialitate gradul I A în cadrul Agenției A.R.R. Alba, ca reprezentant al Autorității Rutiere Române-A.R.R.

Conform aceleași hotărâri, în caz de absență motivată la lucrările comisiei, reprezentanții mai sus nominalizați vor fi suplițiți, după caz, de către:

-domnul VasIU Gabriel-Ioan - consilier juridic clasa I, gradul profesional superior la Serviciul juridic-contencios;

-domnul Bâscă Ioan - referent de specialitate gradul I A (S) la Agenția A.R.R Alba.

Având în vedere suspendarea raportului de serviciu al domnului VasIU Gabriel-Ioan, în perioada 24.04.2014-04.10.2015, propunem înlocuirea acestuia în cadrul comisiei paritare cu doamna Giurea Diana-Cecilia- consilier juridic clasa I, gradul profesional principal la Biroul resurse umane.

DIRECTOR EXECUTIV

Dan-Mihai Popescu



ȘEF BIROU RESURSE UMANE

Horățiu SuciU



**ROMÂNIA
JUDEȚUL ALBA
CONSILIUL JUDEȚEAN
PREȘEDINTE**

PROIECT DE HOTĂRÂRE

privind aprobarea majorării capitalului social și acordarea unui mandat special reprezentantului Adunării Generale a Acționarilor a societății „Drumuri și Poduri Locale Alba” SA

Consiliul Județean Alba întrunit în ședința ordinară în data de 17.06. 2014;
Luând în dezbatere:

- Expunerea de motive și Proiectul de hotărâre privind aprobarea majorării capitalului social și acordarea unui mandat special reprezentantului AGA a societății „Drumuri și Poduri Locale Alba” SA

- Raportul de specialitate al Direcției Dezvoltare și Bugete nr. 9762 din 13.06.2014 privind aprobarea majorării capitalului social al Societății Comerciale “Drumuri și Poduri Locale Alba” SA;

- Adresa societății „Drumuri și Poduri Locale Alba” SA, nr.9769/13.06.2014;

Având în vedere prevederile:

- art. 35(2) din Legea nr.273/29.06.2006 privind finanțele publice locale.

- art.113 litera (f) și art.210 aliniat(1) din Legea 31/1990, privind societățile comerciale, republicată cu modificările și completările ulterioare;

În temeiul art. 91 din Legea administrației publice locale nr. 215/2001 republicată, cu modificările și completările ulterioare, adoptă prezenta:

HOTĂRÂRE

Art.1 Se alocă suma de 800.000 lei pentru majorarea capitalului social al societății “Drumuri și Poduri Locale Alba” SA.

Art.2 După majorarea capitalului social conform art.1, societatea “Drumuri și Poduri Locale Alba” SA va avea un capital social de 4.433.210 lei, reprezentând un număr de 443.321 acțiuni, la o valoare nominală de 10 lei acțiunea.

Art.3 Actul constitutiv al societății “Drumuri și Poduri Locale Alba” SA se modifică potrivit reglementărilor cuprinse în art.1 și 2 a prezentei hotărâri.

Art.4 Se acordă mandat special domnului SECARĂ Victor Tudor – reprezentantul Județului Alba în Adunarea Generală a Acționarilor a societății “Drumuri și Poduri Locale Alba” SA pentru a aproba majorarea capitalului social al societății conform art.1 și 2 a prezentei hotărâri.

Art.5 Cu ducerea la îndeplinire a prezentei hotărâri se încredințează reprezentantul Județului Alba în Adunarea Generală a Acționarilor a societății “Drumuri și Poduri Locale Alba” SA, domnul SECARĂ Victor Tudor.

Prezenta hotărâre se publică în Monitorul Oficial al județului Alba și se comunică:

- Instituției Prefectului - Județul Alba,
- Societății “Drumuri și Poduri Locale Alba” SA,
- Direcției Dezvoltare și Bugete din cadrul Consiliului Județean Alba;

**PREȘEDINTE,
ION DUMITREL**



Alba Iulia, 11 iunie 2014
Înregistrat sub nr.125

**Avizat,
SECRETARUL JUDEȚULUI
Mariana Hurbean**

M. Hurbean

**ROMÂNIA
JUDEȚUL ALBA
CONSILIUL JUDEȚEAN
PREȘEDINTE**

EXPUNERE DE MOTIVE

privind aprobarea majorării capitalului social și acordarea unui mandat special reprezentantului Adunării Generale a Acționarilor a societății „Drumuri și Poduri Locale Alba” SA

Prin Hotărârea Consiliului Județean Alba nr. 75/1998 a fost înființată societatea comercială “Drumuri și Poduri Locale Alba” SA, persoană juridică de drept privat cu capital integral deținut de Județul Alba. Drepturile și obligațiile care decurg din calitatea de acționar unic sunt exercitate de Consiliul Județean Alba.

Evoluția societății având ca obiect principal de activitate construcția, întreținerea, modernizarea și exploatarea drumurilor și podurilor a avut un trend ascendent în prima perioadă ce a urmat înființării societății însă odată cu dezvoltarea pieței construcțiilor de drumuri, societatea a resimțit scăderea competitivității pe piață prin dotarea tehnică învechită și capacitate de finanțare redusă.

Astfel începând cu anul 2007 societatea a început un proces de re tehnologizare care a asigurat pe de o parte menținerea ei pe piață dar pe de altă parte, consumarea lichidităților financiare în aceste investiții și volumul scăzut al lucrărilor de întreținere în anumite perioade de timp, au dezechilibrat viabilitatea societății.

Pentru asigurarea eficientizării și rentabilizării activității, societatea propune câteva măsuri care să elimine disfuncționalitățile actuale și care să răspundă cerințelor actuale ale pieței, solicitând autorității tutelare acordarea unui aport de numerar la capitalul social.

Având în vedere aspectele prezentate, inițiez Proiectul de hotărâre anexat, înregistrat sub nr.125 din data de 11 iunie 2014 privind aprobarea majorării capitalului social și acordarea unui mandat special reprezentantului județului Alba în Adunarea Generală a Acționarilor societății „Drumuri și Poduri Locale Alba” SA.

**PREȘEDINTE
ION DUMITRELE**



ROMÂNIA
JUDEȚUL ALBA
CONSILIUL JUDEȚEAN
Direcția Dezvoltare și Bugete
Nr. înreg. 9762/13.06.2014

RAPORT DE SPECIALITATE

privind aprobarea majorării capitalului social și acordarea unui mandat special reprezentantului Adunării Generale a Acționarilor a societății „Drumuri și Poduri Locale Alba” SA

Societatea comercială „Drumuri și Poduri locale Alba” SA s-a înființat ca persoană juridică cu capital integral deținut de Județul Alba, prin Hotărârea Consiliului Județean Alba nr.75/28 decembrie 1998. Obiectul principal de activitate al societății este executarea lucrărilor specifice de drumuri și poduri (construcția, întreținerea, repararea, modernizarea și exploatarea acestora).

De la înființare până în prezent societatea a parcurs atât perioade profitabile cât și perioade de criză, când din cauza dotării tehnice învechite și a scăderii capacității ei de finanțare, societatea s-a confruntat cu scăderea competitivității pe piață. Astfel pentru menținerea și competitivitatea ei pe piață începând cu anul 2007 societatea a început un proces de reînnoire a parcului tehnic, achiziționând o instalație de preparat mixturi asfaltice, utilaje specifice de drumuri și mijloace de transport marfă, ceea ce a condus la o creștere a calității lucrărilor însă alături de celelalte cheltuieli curente au avut un impact major asupra profitabilității societății.

În prezent pentru finanțarea activității curente societatea folosește resurse temporare, care sunt limitate din cauza consumării disponibilităților financiare în active imobilizate, a creșterii costului lucrărilor de drumuri și evoluției nefavorabile a prețurilor la materiale și servicii precum și a imobilizării resurselor financiare în garanții de bună execuție. Pentru continuarea activității s-au contractat linii de credit care, de asemenea, au condus la creșterea costului lucrărilor și implicit la scăderea competitivității pe piață.

Pentru asigurarea viabilității societății, eficientizarea și rentabilizarea activității, societatea „Drumuri și Poduri Locale Alba” SA prin adresa nr.9769/13.06.2014 propune câteva măsuri menite să elimine disfuncționalitățile actuale și care să răspundă cerințelor

pieței, solicitând în acest sens, autorității tutelare, Consiliul Județean Alba, un aport în numerar la capitalul social al societății.

Având în vedere cele expuse prezentăm spre aprobare Proiectul de hotărâre nr. 125/11.06.2014, privind aprobarea majorării capitalului social și acordarea unui mandat special reprezentantului Adunării Generale a Acționarilor a societății „Drumuri și Poduri Locale Alba” SA, domnului Secară Victor Tudor, pentru majorarea capitalului social cu suma de 800.000 lei.

**Director executiv,
Aitai Marjan**





S.C. "DRUMURI SI PODURI LOCALE ALBA" S.A.

Capital social: 3.633.210 lei

ALBA IULIA, Str. Frederik Mistral nr.3, cod 510110, jud. ALBA,

Tel.0258-811361, Fax.0258-814007, e-mail:dpl@alba.rdsmail.ro

Nr. Reg. Com. J/01/23/1999, Cod fiscal unic RO 4331392

Cod IBAN RO80RNCB0003037787430001 BCR ALBA



Nr. 2053 din 13 06 2014

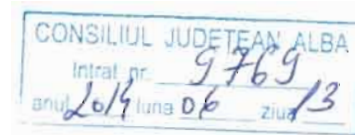

Catre,
Consiliul Judetean Alba

Directia Dezvoltare si Bugete

SC Drumuri si Poduri Locale Alba SA, reprezentata de Contan Mihai, in calitate de director general, alaturat va transmitem Raportul de specialitate nr.2038/12.06.2014, insotit de Decizia nr.4/12.06.2014 a Consiliului de Administratie a SC Drumuri si Poduri Locale Alba SA.

Cu stima,.

DIRECTOR GENERAL,
CONTAN MIHAI,



S.C. " DRUMURI SI PODURI LOCALE ALBA " - S.A.
CONSILIUL DE ADMINISTRATIE

DECIZIA Nr. 4

Consiliul de Administratie al Societatii Comerciale " Drumuri si Poduri Locale Alba " – S.A., intrunit in sedinta in data de 12.06.2014;

Avand in vedere " Raportul de specialitate privind solicitarea de majorare a capitalului social " al directorului general – domnul Contan Mihai;

In temeiul prevederilor:

- art. 16, lit. a) din Actul constitutiv actualizat al societatii privind atributiile Consiliului de Administratie;
- Legii nr. 31/1990 privind societatile, republicata, cu modificarile si completarile ulterioare, adopta prezenta decizie :

DECIDE:

Art. 1 Se aproba propunerea de solicitare a domnului director general, Contan Mihai, adresata Consiliului Judetean Alba – in calitate de unic actionar – cu privire la majorarea capitalului social al societatii cu suma de 800.000 lei;

Art. 2 Se mandateaza domnul Negrutiu Adrian Emil - presedinte al Consiliului de Administratie al S.C. " Drumuri si Poduri Locale Alba S.A. " Alba Iulia cu ducerea la indeplinire a prezentei decizii.

Presedinte,
Negrutiu Adrian Emil



Vicepresedinte,
Rusca Marcel

Membrii :

Beleiu Ana Saveta -
Contan Mihai -
Iancu Gheorghe Cosmin -
Popescu Emil Antoniu -

Alba Iulia, 12 iunie 2014

PREZENTA COPIE ESTE CONFORMĂ CU ORIGINALUL
REPREZENTANT LEGAL / IMPUTERNICIT
Semnătura _____ Stampila





S.C. "DRUMURI SI PODURI LOCALE ALBA" S.A.

Capital social: 2.333.210 lei

ALBA IULIA, Str. Frederik Mistral nr.3, cod 510110, jud. ALBA,

Tel.0258-811361, Fax.0258-814007, e-mail:dpl@alba.rdsnet.ro

Nr. Reg. Com. J/01/23/1999, Cod fiscal unic RO 4331392

Cod IBAN RO80RNCB0003037787430001 BCR ALBA

Nr. 2038 din 12.06.2014



RAPORT DE SPECIALITATE privind solicitare de majorare a capitalului social

Subscrisa SC Drumuri si Poduri Locale Alba SA, persona juridica romana, avand forma juridica de societate pe actiuni, in care Consiliul Judetean Alba exercita toate drepturile actionarului in numele Judetului Alba , in baza obligatiilor si drepturilor conferite prin contractul de mandat si a actului constitutiv, in calitate de director general si de membru in Consiliul de Administratie la SC Drumuri si Poduri Locale Alba SA, solicit autoritatii tutelare, respectiv Consiliul Judetean Alba , acordarea unui aport de numerar la capitalul social, in suma de 800000 lei.

Aportul in numerar va mari capitalul social , la valoarea de 4433210 lei, prin marirea numarului de actiuni la 443321 si pastrarea valorii nominale a actiunii de 10 lei.

Numerarul solicitat ca aport la capitalul social, va fi utilizat pentru reintregirea lichiditatilor curente si restabilirea viabilitatii societatii, ca urmare a consumarii treptate a lichiditatiilor financiare create, pentru retehnologizarea societatii, incepand cu anul 2007.

In perioada 2007-2013 a fost consumata suma de 15145800 lei pentru investitii in capacitati de productie, utilaje de drumuri, mijloace de transport marfa si persoane, in sistem de leasing financiar. Ultimele contracte de leasing financiar incheiate, au fost in anul 2010 cu finalitate luna septembrie 2014.

In primul trimestrul al anului 2014, datorita volumului scazut al lucrarilor de intretinere a drumurilor pe timp de iarna , nu au putut fi create surse suplimentare pentru sustinerea ratelor de capital si a dobanzilor aferente leasingului. De la inceputul anului si pana in prezent a fost achitata suma de 870870 lei, din productia realizata in aceasta perioada, ramanand materialele achizitionate pentru realizarea productiei, neachitate.

Pentru asigurarea viabilitatii societatii, pe termen scurt, vor fi luate masuri pentru rentabilizarea activitatii, astfel, va fi propusa o noua structura organizatorica, care sa elimine disfunctionalitatile actuale si care sa raspunda cerintelor actuale ale pietii.

Obiectivele care vor fi urmarite in elaborarea structurii organizatorice:

- reorganizarea activitatii structurii functionale si operationale, cu specializare pe activitati, astfel incat sa corespunda cerintelor pietii;
- redimensionarea numarului de posturi pe birouri si echipe de munca;
- eliminarea unor posturi intermediare in activitatea de productie, astfel incat decizia, responsabilului cu productie, sa ajunga direct la echipele de munca;
- reorganizarea activitatii de transport auto, a activitatii de deservire utilaje si a activitatii de mentenanta, prin numirea unui singur responsabil;
- dezvoltarea de activitati secundare in domeniul confectiilor metalice si a prefabricatelor din beton.

Prezentul raport se supune aprobarii Consiliului de Administratie a SC Drumuri si Poduri Locale Alba SA.

Director general,
Contan Mihai



PROIECT DE HOTĂRÂRE

privind modificarea statutului de funcții al Teatrului de Păpuși "Prichindel" Alba Iulia

Consiliul Județean Alba întrunit în ședință ordinară în data de 17 iunie 2014;

Luând în dezbatere:

- expunerea de motive și proiectul de hotărâre privind modificarea statutului de funcții al Teatrului de Păpuși "Prichindel" Alba Iulia;

- raportul de specialitate al Biroului resurse umane nr. 9670/2014 la proiectul de hotărâre privind modificarea statutului de funcții al Teatrului de Păpuși "Prichindel" Alba Iulia;

- adresa Teatrului de Păpuși "Prichindel" Alba Iulia nr. 255/10.06.2014;

Având în vedere prevederile:

- Ordonanță de Urgență nr. 118/2006 privind înființarea, organizarea și desfășurarea activității asezămintelor culturale, cu modificările și completările ulterioare;

- Legea-cadru nr. 284/2010 privind salarizarea unitară a personalului plătit din fonduri publice;

- art. 91 (2) litera "c" din Legea administrației publice locale nr. 215/2001, republicată, cu modificările și completările ulterioare;

În temeiul art. 97 - (1) și art. 115 - (1), litera "c" din Legea administrației publice locale nr. 215/2001, republicată, cu modificările și completările ulterioare, adoptă prezenta

HOTĂRÂRE

Art. 1 Se aprobă modificarea statutului de funcții al Teatrului de Păpuși "Prichindel" Alba Iulia, urmând să aibă structura prevăzută în anexă - parte integrantă a prezentei hotărâri.

Art. 2 Anexa la hotărârea Consiliului județean Alba nr. 70/17.03.2014 se abrogă.

Art. 3 Managerul Teatrului de Păpuși "Prichindel" Alba Iulia se însărcinează cu ducerea la îndeplinire a prezentei hotărâri.

Prezenta hotărâre se publică în Monitorul Oficial al județului Alba, se înaintează și comunică:

- Instituției Prefectului-județul Alba;

- Teatrului de Păpuși "Prichindel" Alba Iulia;

- Direcției juridică și relații publice;

- Direcției gestionarea patrimoniului și informatică;

- Biroului resurse umane.

PREȘEDINTE
ION DUMITREL



AVIZAT
SECRETARUL JUDEȚULUI
Mariana HURBEAN

A blue ink signature of Mariana Hurbean.

STAT DE FUNCTII
al Teatrului de Păpuși "Prichindel" Alba Iulia

Nr.crt.	Denumirea funcției	Nivelul studiilor	Număr posturi
	TOTAL		22
	Din care		
1	Contabil șef		1
	COMPARTIMENT ARTISTIC		7
2-4	Actor teatru – gradul I	S	3
5-6	Actor mânuitor păpuși – marionete - gradul I ^{*)}	S	2
7-8	Actor mânuitor păpuși – marionete - gradul II ^{*)}	S	2
	COMPARTIMENT SCENA SI PRODUCTIE		7
9	Regizor scena (culise) – gradul I	S	1
10	Operator sunet – gradul I	S	1
11	Operator lumini - gradul I ^{*)}	S	1
12	Muncitor calificat (croitor) - I	M	1
13	Muncitor calificat (tâmplar) – I	M	1
14-15	Muncitor calificat (mânuitor montator decor)- I	M	2
	COMPARTIMENT MARKETING CULTURAL		3
16	Secretar literar – gradul I	S	1
17-18	Impresar artistic – gradul II	S	2
	COMPARTIMENT CONTABILITATE, FINANCIAR, RESURSE UMANE, APROVIZIONARE, ADMINISTRATIV		4
19	Inspector de specialitate – gradul I	S	1
20	Referent de specialitate - gradul II	S	1
21	Referent – treapta I	M	1
22	Muncitor calificat - I	M	1

^{*)} NOTA: În cazul în care persoanele, pentru care s-a primit aprobarea nominală de la Ministerul Culturii și Patrimoniului Național pentru a ocupa funcție corespunzătoare nivelului de studii superioare, nu mai îndeplinesc criteriile stabilite prin Ordinul Ministrului Culturii și Patrimoniului Național nr 2089/2010, Teatrul de Păpuși „Prichindel Alba Iulia” va solicita, în acest sens, modificarea statutului de funcții.

ROMÂNIA
JUDEȚUL ALBA
CONSILIUL JUDEȚEAN
PREȘEDINTE

EXPUNERE DE MOTIVE

la proiectul de hotărâre privind modificarea statutului de funcții
al Teatrului de Păpuși "Prichindel" Alba Iulia

Statul de funcții al Teatrului de Păpuși "Prichindel" Alba Iulia a fost aprobat prin Hotărârea Consiliului Județean Alba nr. 70/17.03.2014, cu un număr total de 22 posturi.

Teatrul de Păpuși "Prichindel" Alba Iulia prin adresa nr. 255 din 10 iunie 2014 propune modificarea statutului de funcții, în sensul transformării a doua posturi de impresar artistic gradul III în impresar artistic gradul II. din cadrul Compartimentului Marketing Cultural, ca urmare a susținerii examenului de promovare în grad.

Conform art. 26 alin (2) și (3) din Legea 284/2010 privind salarizarea unitară a personalului plătit din fonduri publice promovarea personalului în grad se face, de regulă, pe un post vacant existent în statul de funcții, iar în situația când nu există un post vacant, promovarea se face prin transformarea respectivului post din statul de funcții.

Întrucât în statul de funcții al Teatrului de Păpuși "Prichindel" Alba Iulia nu sunt posturi vacante am inițiat proiectul de hotărâre privind modificarea statutului de funcții, al acestei instituții de cultură. înregistrat sub nr. 126 din 11.06.2014.

PREȘEDINTE
ION DUMITREȘ



The image shows a handwritten signature in blue ink, which appears to be 'ID', written over a circular official stamp. The stamp is blue and contains the text 'ROMÂNIA' at the top, 'CONSILIUL JUDEȚEAN ALBA' around the bottom edge, and 'PREȘEDINTE' in the center.

RAPORT DE SPECIALITATE

la proiectul de hotărâre privind modificarea statului de funcții
al Teatrului de Păpuși "Prichindel" Alba Iulia

Prin adresa nr. 255 din 10.06.2014 Teatrului de Păpuși "Prichindel" Alba Iulia a solicitat transformarea a doua posturi din statul de funcții.

Prin Hotărârea Consiliului Județean Alba nr.70 din 17.03.2014 s-a aprobat statul de funcții al Teatrului de Păpuși "Prichindel" Alba Iulia, cu un număr de 22 posturi.

Teatrului de Păpuși "Prichindel" Alba Iulia a organizat, în conformitate cu prevederile legale, examen de promovare în grad profesional pentru doi angajați, care îndeplinesc condițiile de promovare.

În urma finalizării procedurii de examinare se impune transformarea unui număr de doua posturi din statul de funcții și anume:

- transformarea posturilor de impresar artistic gradul III in impresar artistic gradul II. din cadrul Compartimentului Marketing Cultural.

Proiectul de hotărâre privind modificarea statului de funcții al Teatrului de Păpuși "Prichindel" Alba Iulia, înregistrat sub numărul 126/11.06.2014, s-a întocmit cu respectarea prevederilor legale în vigoare.

ȘEF BIROU,
HORAȚIU SUCIU



TEATRUL DE PAPUSI "Prichindel" ALBA IULIA
CF 4331511

Str. Andrei Muresanu, nr 3, cod 510117

Tel.0258/811752/Fax 0258/811752

E-mail:secretariatliterar@yahoo.com

teatrucontabilitate@yahoo.com

www.teatrulalba.ro

Nr 55 din 10 06 2014

ADRESA

Catre,
Consiliul Judetean Alba

Teatrul de Papusi Alba Iulia reprezentat prin manager Ioana Bogatan va solicita prin prezenta a aproba modificarea statutului de functii astfel :

- Transformarea celor doua posturi de impresar artistic gradul III in *impresar artistic gradul II* din cadrul Compartimentului Marketing Cultural in urma examenului de promovare desfasurat in data de 06.06.2014

Va multumesc,

Manager
Ioana Bogatan

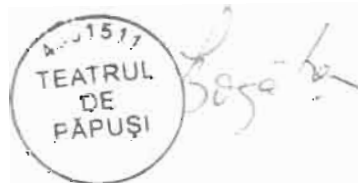

326/01.06.2014

TEATRUL DE PAPUSI "Prichindel" ALBA IULIA
CF 4331511
Str. Andrei Muresanu nr 3 cod 510117
E-mail: teatrucontabilitate@yahoo.com

STAT DE FUNCTII
la Teatrul de Păpuși "Prichindel" Alba Iulia

Nr.crt.	Denumirea funcției	Nivelul studiilor	Număr posturi
	TOTAL		22
	Din care		
1	Contabil șef		1
	COMPARTIMENT ARTISTIC		7
2-4	Actor teatru – gradul I	S	3
5-6	Actor mânăitor păpuși –marionete - gradul I *)	S	2
7-8	Actor mânăitor păpuși –marionete - gradul II *)	S	2
	COMPARTIMENT SCENA SI PRODUCTIE		7
9	Regizor scena (culise) – gradul I	S	1
10	Operator sunet – gradul I	S	1
11	Operator lumini - gradul I *)	S	1
12	Muncitor calificat (croitor)- I	M	1
13	Muncitor calificat (tamplar)– I	M	1
14-15	Muncitor calificat (mânăitor montator decor)- I	M	2
	COMPARTIMENT MARKETING CULTURAL		3
16	Secretar literar – gradul I	S	1
17-18	Impresar artistic – gradul II	S	2
	COMPARTIMENT CONTABILITATE, FINANCIAR, RESURSE UMANE, APROVIZIONARE, ADMINISTRATIV		4
19	Inspector de specialitate –gradul I	S	1
20	Referent de specialitate - gradul II	S	1
21	Referent – treapta I	M	1
22	Muncitor calificat - I	M	1

*)NOTA: În cazul în care persoanele, pentru care s-a primit aprobarea nominală de la Ministerul Culturii și Patrimoniului Național pentru a ocupa funcție corespunzătoare nivelului de studii superioare, nu mai îndeplinesc criteriile stabilite prin Ordinul Ministrului Culturii și Patrimoniului Național nr 2089/2010, Teatrul de Păpuși „Prichindel Alba Iulia” va solicita, în acest sens, modificarea statului de funcții.

Manager
Ioana Bogătan



PROIECT DE HOTĂRÂRE

privind rectificarea bugetului general al județului Alba, a bugetului propriu al Județului Alba și a bugetelor instituțiilor publice și activităților finanțate integral sau parțial din venituri proprii pe anul 2014

Consiliul județean Alba întrunit în ședința ordinară din data de 17 iunie 2014;

Luând în dezbateri :

- Expunerea de motive la proiectul de hotărâre privind rectificarea bugetului general al județului Alba, a bugetului propriu al Județului Alba și a bugetelor instituțiilor publice și activităților finanțate integral sau parțial din venituri proprii pe anul 2014;
- Raportul de specialitate al Direcției de Dezvoltare și Bugete nr. 9620/11.06.2014, cu privire la proiectul de hotărâre înregistrat sub nr.127/11.06.2014.

Având în vedere prevederile :

- Legii nr.273/2006 privind finanțele publice locale, cu modificările și completările ulterioare;
 - Legii nr.356/18.12.2013 privind bugetul de stat pe anul 2014;
 - art.91 din Legea privind administrația publică locală nr.215/2001, republicată, cu modificările și completările ulterioare;
- În temeiul art.97 și art.115 alineatul (1) lit."c" din Legea administrației publice locale nr.215/2001, republicată, cu modificările și completările ulterioare adoptă prezenta:

HOTARARE

Art.unic: Se aproba rectificarea bugetului general al județului Alba, a bugetului propriu al județului Alba și a bugetelor instituțiilor publice și activităților finanțate integral sau parțial din venituri proprii pe anul 2014 și în consecința Hotărârea nr23/2014 se rectifică , după cum urmează:

1. Articolul 1 se modifica și va avea următorul cuprins:

„**Art.1** – Bugetul general al județului Alba, pe anul 2014, se stabilește în sumă de 278.803,55 mii lei, în structura prevăzută în anexa nr.1 – parte integrantă a prezentei hotărâri”.

2. La articolul 2 alineatele (1), (2) și (3) se modifica, și vor avea următorul cuprins:

„ **Art.2** – (1) Se aprobă bugetul propriu al județului Alba, pe anul 2014, în sumă de 184.841,00 mii lei, în structura prevăzută în anexa nr.2 – parte integrantă a prezentei hotărâri.

(2) Bugetul propriu al județului Alba - secțiunea de funcționare pe anul 2014, se stabilește în sumă de 151.716,83 mii lei.

(3) Bugetul propriu al județului Alba - secțiunea de dezvoltare pe anul 2014, se stabilește în sumă de 33.124,17 mii lei”.

3. La articolul 4 alineatele (1), (2) și (3) se modifica și vor avea următorul cuprins:

„**Art.4** – (1) Se aprobă bugetul instituțiilor publice și activităților finanțate integral sau parțial din venituri proprii pe anul 2014, în sumă de 89.474,81 mii lei, în structura prevăzută în anexa nr.4, parte integrantă a prezentei hotărâri

(2) Bugetul instituțiilor publice și activităților finanțate integral sau parțial din venituri proprii pe anul 2014- secțiunea de funcționare se stabilește în sumă de 84.376,39 mii lei.

(3) Bugetul instituțiilor publice și activităților finanțate integral sau parțial din venituri proprii pe anul 2014- secțiunea de dezvoltare, se stabilește în sumă de 5.098,42 mii lei”.

4. Alineatul (1) al articolului 5 se modifica si va avea următorul cuprins:

„ **Art.5** – (1) Cheltuielile, rectificate pentru „Autorități executive” pe anul 2014 se stabilesc în sumă de 21.448,99 mii lei, în structura prevăzută în anexa nr.5 – parte integrantă a prezentei hotărâri”.

5. Alineatul (1) al articolului 6 se modifica si va avea următorul cuprins:

„**Art.6** - (1) Cheltuielile pentru Serviciul public județean „Salvamont” Alba, pe anul 2014 se stabilesc în sumă de 612,91 mii lei, în structura prevăzută în anexa nr.6 – parte integrantă a prezentei hotărâri”.

6. Alineatele (1) si (2) ale articolului 7 se modifica si va avea următorul cuprins:

„**Art.7** – (1) Cheltuielile, rectificate pentru Centrul Militar al județului Alba pe anul 2014 se stabilesc în sumă de 295,00 mii lei, în structura prevăzută în anexa nr.7 – parte integrantă a prezentei hotărâri”.

(2) Se aprobă „Lista de investiții” și poziția grupată „Alte cheltuieli de investiții”, în structura prevăzută în anexele nr.7 „a” și 7 „b” – părți integrante ale prezentei hotărâri.

7. Articolul 9 se modifica si va avea următorul cuprins:

„**Art.9** - Cheltuielile pentru activitatea „Învățământul preuniversitar de stat – învățământul special”, rectificate, pe anul 2014, se stabilesc în sumă de 7.323,00 mii lei, în structura prevăzută în anexa nr.9 – parte integrantă a prezentei hotărâri”.

8.Alineatele (1) si (3) ale articolului 17 se modifica si va avea următorul cuprins:

„**Art.17** – (1). Cheltuielile, rectificate pentru Direcția Generală de Asistență Socială și Protecția Copilului Alba, pe anul 2014 se stabilesc în sumă de 80.340,68 mii lei, în structura prevăzută în anexa nr.16 – parte integrantă a prezentei hotărâri.

(3) Se aprobă „Lista de investiții” și poziția grupată „Alte cheltuieli de investiții”, în structura prevăzută în anexele nr.16 „c” și 16 „d” – părți integrante ale prezentei hotărâri.

9. Alineatele (2) al articolului 16 se modifica si va avea următorul cuprins:

„**Art.16** – (2) Se aprobă Programul activităților în domeniul culturii, recreerii și religiei pe anul 2014, rectificat, potrivit anexei nr. 15”a”, parte integranta a prezentei hotărâri”.

10.Alineatele (1) si (2) ale articolului 20 se modifica si va avea următorul cuprins:

„**Art.20** – (1) Cheltuielile, rectificate pentru activitatea „Protecția mediului” pe anul 2014, se stabilesc în sumă de 6.100,33 mii lei în structura prevăzută în anexa nr.19 – parte integrantă a prezentei hotărâri.

(2) Se aprobă Programul activităților în domeniul protecției mediului pe anul 2014, potrivit anexei nr.19 „a”, parte integranta a prezentei hotărâri”.

11. Alineatele (1) si (2) ale articolului 22 se modifica si vor avea următorul cuprins:

„**Art.22** – (1) Cheltuielile, rectificate pentru activitatea „Transporturi” pe anul 2014, se stabilesc în sumă de 30.255,00 mii lei, în structura prevăzută în anexa nr.21 – parte integrantă a prezentei hotărâri.

(2) Se aproba rectificarea Programului lucrărilor in domeniul transporturilor, potrivit anexei 21 „b” parte integranta a prezentei hotărâri”.

12. Alineatele (1) si (2) ale articolului 23 se modifica si va avea următorul cuprins:

„**Art.23** – (1) Cheltuielile, rectificate pentru activitatea „Turism” pe anul 2014, se stabilesc în sumă de 1.255,00 mii lei, în structura prevăzută în anexa nr.22, parte integrantă a prezentei hotărâri.

(2) Se aprobă Programul activităților în domeniul dezvoltării turismului, rectificat pe anul 2014, potrivit anexei nr.22 „a”, parte integrantă a prezentei hotărâri”

13. Articolul 24 se modifica si va avea următorul cuprins:

„Art.24 - Se aprobă Programul activităților din domeniul dezvoltării economice și rurale pe anul 2014, conform anexei nr. 23 parte integrantă a prezentei hotărâri”

14. Alineatul 1 al articolului 25 se modifica si va avea următorul cuprins:

„Art.25 — (1) Se aprobă bugetul, rectificat pe anul 2014 pentru Direcția Publică Comunitară de Evidență a Persoanelor Alba la partea de venituri în sumă de 797,00 mii lei și la partea de cheltuieli în sumă de 839,17 mii lei în structura prevăzută în anexa nr.24, iar detalierea cheltuielilor este prevăzută în anexa nr.24 a– părți integrante ale prezentei hotărâri.

15. Alineatele (1) al articolului 26 se modifica si vor avea următorul cuprins:

„Art.26 – (1) Se aprobă bugetul de venituri si cheltuieli, rectificat pe anul 2014 pentru Spitalul Județean de Urgență Alba, în structura prevăzută în anexele nr. 25, 25 „a”, 25b – părți integrante ale prezentei hotărâri”.

16. Alineatul (1) al articolului 28 se modifica si va avea următorul cuprins:

„Art.28 - (1) Se aprobă bugetul pe anul 2014, al Muzeului Național al Unirii Alba Iulia, la partea de venituri în sumă de 2.525,00 mii lei și la partea de cheltuieli în sumă de 2.583,83 mii lei, în structura prevăzută în anexa nr.27 iar detalierea cheltuielilor este prevăzută în anexa nr.27 „a” – părți integrante ale prezentei hotărâri”.

17. Alineatul (1) al articolului 29 se modifica si va avea următorul cuprins:

„Art.29- (1) Se aprobă bugetul, rectificat pe anul 2014 al Teatrului de Păpuși „Prichindel” Alba Iulia, la partea de venituri în sumă de 1.218,00 mii lei și la partea de cheltuieli în sumă de 1.218,00 mii lei în structura prevăzută în anexa nr.28, iar detalierea cheltuielilor este prevăzută în anexa nr.28 „a” – părți integrante ale prezentei hotărâri”.

18. Alineatele 1 si (3) ale articolului 30 se modifica si vor avea următorul cuprins:

„Art.30 - (1) Se aprobă bugetul pe anul 2014, al Centrului de cultură „Augustin Bena”, la partea de venituri în sumă de 2.560,00 mii lei și la partea de cheltuieli în sumă de 2.560,00 mii lei în structura prevăzută în anexa nr.29 iar detalierea cheltuielilor este prevăzută în anexa nr.29 „a” – părți integrante ale prezentei hotărâri.

(3) Se aproba Programul activităților, rectificat pe anul 2014, potrivit anexei nr.29 „d”, parte integrantă a prezentei hotărâri”.

19. Alineatul (1) al articolului 31 se modifica si va avea următorul cuprins:

„Art.31 – (1) Se aprobă bugetul pe anul 2014, pentru Camera Agricolă Județeană Alba, la partea de venituri în sumă de 771,30 mii lei și la partea de cheltuieli în sumă de 772,97 mii lei în structura prevăzută în anexa nr.30 iar detalierea cheltuielilor este prevăzută în anexa nr.30 „a” – părți integrante ale prezentei hotărâri”.

20. Articolul 34 se modifica si va avea următorul cuprins:

„Art.34 – Se aproba „Lista obiectivelor de investiții” și poziția grupată „Alte cheltuieli de investiții”, pe anul 2014 cu finanțare integrală sau parțială de la bugetul local repartizate pentru Județul Alba, în structura prevăzută în anexele nr. 33”a” si 33”b” părți integrante ale prezentei hotărâri”.

21. La articolul 35 se modifica Lista obiectivelor de investiții” pe anul 2014 cu finanțare integrală sau parțială din bugetul local propriu al județului Alba, potrivit anexei nr.34 ”a”.

22. După articolul 35 se introduce articolul 36 si va avea următorul cuprins:

„Art.36 Se aproba bugetul fondului de risc pe anul 2014 în suma de 79.202 lei”

Prezenta hotărâre se publică în Monitorul Oficial al județului Alba, se înaintează și se comunică:

- Instituției prefectului – județul Alba;
- Administrației Județene a Finanțelor Publice Alba;

- Trezoreriei Municipiului Alba Iulia;
- Ordonatorilor terțiari de credite in extras;
- Direcțiilor din aparatul propriu de specialitate al Consiliului județean Alba.

PREȘEDINTE,
Ion Dumitrel



AVIZAT
SECRETARUL JUDEȚULUI,
Mariana Hurbean

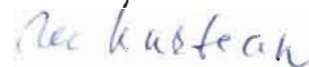

Inregistrat sub nr. 127
Alba Iulia, 11.06.2014

BUGETUL GENERAL AL UNITĂȚII ADMINISTRATIV-TERITORIALE
PE ANUL 2014

- mii lei -

Denumire	Cod rând	Bugetul local	Bugetul instituțiilor publice finanțate din venituri proprii și subvenții din bugetul local	Bugetul instituțiilor publice finanțate integral din venituri proprii	Bugetul împrumuturilor		Bugetul fondurilor externe nerambursabile	Total	Transferuri între bugete**) (se scad)	Total buget general
					externe	interne				
A	0	1	2	3	4	5	6	7=1+2+3+4+5+6	8	9=7,8
VENITURI TOTAL (rd.02+18+19+20+23)	01	180.296.37	89.260.49	0.00	0.00	0.00	0.00	269.556.86	10.774.30	258.782.56
Venituri curente (rd.03+17)	02	118.614.00	76.760.76	0.00	0.00	0.00	0.00	195.374.76		195.374.76
Venituri fiscale (rd.04+06+09+10+11+16)	03	117.077.00	0.00	0.00	0.00	0.00	0.00	117.077.00		117.077.00
Impozit pe venit, profit și castiguri din capital de la persoane juridice, din care	04							0.00		0.00
Impozit pe profit	05							0.00		0.00
Impozit pe venit, profit și castiguri din capital de la persoane fizice (rd.07+ rd.08), din care:	06	47.770.00	0.00	0.00	0.00	0.00	0.00	47.770.00		47.770.00
Impozitul pe veniturile din transferul proprietăților imobiliare din patrimoniul personal *)	07							0.00		0.00
Cote și sume defalcate din impozitul pe venit	08	47.770.00						47.770.00		47.770.00
Alte impozite pe venit, profit și castiguri din capital	09							0.00		0.00
Impozite și taxe pe proprietate	10							0.00		0.00
Impozite și taxe pe bunuri și servicii (rd.12 la rd.15)	11	69.307.00	0.00	0.00	0.00	0.00	0.00	69.307.00		69.307.00
Sume defalcate din TVA	12	67.857.00						67.857.00		67.857.00
Alte impozite și taxe generale pe bunuri și servicii	13							0.00		0.00
Taxe pe servicii specifice	14							0.00		0.00
Taxe pe utilizarea bunurilor, autorizarea utilizării bunurilor sau pe desfasurarea de activități	15	1.450.00						1.450.00		1.450.00
Alte impozite și taxe fiscale	16							0.00		0.00
Venituri nefiscale	17	1.537.00	76.760.76					78.297.76		78.297.76
Venituri din capital	18		13.43					13.43		13.43
Operatiuni financiare	19							0.00		0.00
Subvenții (rd.21+22)	20	53.427.15	11.342.30	0.00	0.00	0.00	0.00	64.769.45	10.774.30	53.995.15
Subvenții de la bugetul de stat	21							0.00		0.00

Subvenții de la alte administrații	22	53,427.15	11,342.30	0.00	0.00	0.00	0.00	0.00	64,769.45	10,774.30	53,995.15
Sume primite de la UE în contul plătilor efectuate	23	8,255.22	1,144.00	0.00	0.00	0.00	0.00	0.00	9,399.22	0.00	9,399.22
CHELTUIELI - TOTAL (rd.24+35+36+39+40)	23	184,841.00	89,474.81	0.00	0.00	0.00	0.00	15,262.04	289,577.85	10,774.30	278,803.55
Cheltuieli curente (rd.25 la rd.34)	24	163,438.94	85,919.88	0.00	0.00	0.00	0.00	8,963.50	258,322.32	0.00	258,322.32
Cheltuieli de personal	25	29,758.00	50,413.00	0.00	0.00	0.00	0.00	0.00	80,171.00	0.00	80,171.00
Bunuri și servicii	26	40,535.74	33,087.68	0.00	0.00	0.00	0.00	0.00	73,623.42	0.00	73,623.42
Dobanzi	27	4,079.00	250.00	0.00	0.00	0.00	0.00	0.00	4,329.00	0.00	4,329.00
Subvenții	28			0.00	0.00	0.00	0.00	0.00	0.00	0.00	0.00
Fonduri de rezerva	29	10,774.30		0.00	0.00	0.00	0.00	0.00	10,774.30	10,774.30	0.00
Transferuri între unități ale administrației publice	30	2,058.88		0.00	0.00	0.00	0.00	0.00	2,058.88	0.00	2,058.88
Alte transferuri	31	12,125.11	2,081.49	0.00	0.00	0.00	0.00	8,963.50	23,170.10	0.00	23,170.10
Proiecte cu finanțare din Fonduri externe nerambursabile postdeținare	32	57,051.91		0.00	0.00	0.00	0.00	0.00	57,051.91	0.00	57,051.91
Asistența socială	33	7,056.00	87.71	0.00	0.00	0.00	0.00	0.00	7,143.71	0.00	7,143.71
Alte cheltuieli	34	17,807.06	3,016.93	0.00	0.00	0.00	0.00	6,298.54	27,122.53	0.00	27,122.53
Cheltuieli de capital	35	3,940.00	552.00	0.00	0.00	0.00	0.00	0.00	4,492.00	0.00	4,492.00
Operațiuni financiare (rd.37+38)	36	3,940.00	552.00	0.00	0.00	0.00	0.00	0.00	4,492.00	0.00	4,492.00
Imprumuturi acordate	37			0.00	0.00	0.00	0.00	0.00	0.00	0.00	0.00
Rambursări de credite externe și interne	38	-345.00	-14.00	0.00	0.00	0.00	0.00	0.00	4,492.00	0.00	4,492.00
Plăți efectuate în anii precedenți și recuperate în anul curent	39			0.00	0.00	0.00	0.00	0.00	-359.00	0.00	-359.00
Rezerve	40	-4,544.63	-214.32	0.00	0.00	0.00	0.00	-15,262.04	0.00	0.00	0.00
EXCEDENT(+)/DEFICIT(-) ¹⁾ (rd.01-rd.23)	41			0.00	0.00	0.00	0.00	0.00	-20,020.99	0.00	-20,020.99
PE CAPITOLE:	42	184,841.00	89,474.81	0.00	0.00	0.00	0.00	15,262.04	289,577.85	10,774.30	278,803.55
Autorități publice și acțiuni externe	43	21,448.99	0.00	0.00	0.00	0.00	0.00	0.00	21,448.99	0.00	21,448.99
<i>Secțiunea de funcționare</i>	44	11,352.21		0.00	0.00	0.00	0.00	0.00	11,352.21	0.00	11,352.21
<i>Secțiunea de dezvoltare</i>	45	10,096.78		0.00	0.00	0.00	0.00	0.00	10,096.78	0.00	10,096.78
Alte servicii publice generale	46	1,299.91	839.17	0.00	0.00	0.00	0.00	0.00	2,139.08	687.00	1,452.08
<i>Secțiunea de funcționare</i>	47	1,296.00	839.17	0.00	0.00	0.00	0.00	0.00	2,135.17	687.00	1,448.17
<i>Secțiunea de dezvoltare</i>	48	3.91		0.00	0.00	0.00	0.00	0.00	3.91	0.00	3.91
Tranzacții privind datoria publică și împrumuturi	49	4,279.00	282.00	0.00	0.00	0.00	0.00	0.00	4,561.00	0.00	4,561.00
<i>Secțiunea de funcționare</i>	50	4,279.00	282.00	0.00	0.00	0.00	0.00	0.00	4,561.00	0.00	4,561.00
<i>Secțiunea de dezvoltare</i>	51			0.00	0.00	0.00	0.00	0.00	0.00	0.00	0.00
Transferuri cu caracter general între diferite nivele ale administrației	52	0.00	0.00	0.00	0.00	0.00	0.00	0.00	0.00	0.00	0.00
<i>Secțiunea de funcționare</i>	53			0.00	0.00	0.00	0.00	0.00	0.00	0.00	0.00
<i>Secțiunea de dezvoltare</i>	54			0.00	0.00	0.00	0.00	0.00	0.00	0.00	0.00
Aparare	55	295.00	0.00	0.00	0.00	0.00	0.00	0.00	295.00	0.00	295.00
<i>Secțiunea de funcționare</i>	56	248.85		0.00	0.00	0.00	0.00	0.00	248.85	0.00	248.85
<i>Secțiunea de dezvoltare</i>	57	46.15		0.00	0.00	0.00	0.00	0.00	46.15	0.00	46.15
Ordine publică și siguranța națională	58	150.00	0.00	0.00	0.00	0.00	0.00	0.00	150.00	0.00	150.00
<i>Secțiunea de funcționare</i>	59	137.50		0.00	0.00	0.00	0.00	0.00	137.50	0.00	137.50
<i>Secțiunea de dezvoltare</i>	60	12.50		0.00	0.00	0.00	0.00	0.00	12.50	0.00	12.50
Invatamant	61	15,532.91	0.00	0.00	0.00	0.00	0.00	0.00	15,532.91	0.00	15,532.91
<i>Secțiunea de funcționare</i>	62	15,532.91		0.00	0.00	0.00	0.00	0.00	15,532.91	0.00	15,532.91

BUGETUL LOCAL DETALIAT LA VENITURI PE CAPITOLE SI SUBCAPITOLE
SI LA CHELTUIELI PE CAPITOLE, SUBCAPITOLE SI PARAGRAFE

17-Iunie-2014

PROPUNERE: Rectificare buget

(mii lei)

Denumirea indicatorilor	Cod indicator	Rand	PREVEDERI ANUALE				PREVEDERI TRIMESTRIALE				Influenta An	Influenta Trim in curs
			TOTAL	din care credite bugetare destinate stingerii platilor restante	Trim. I	Trim. II	Trim. III	Trim. IV				
TOTAL VENITURI (0002+0015+0016+0017+4502)	000102	r 1	180 296,37	0,00	41.418,36	49 941,40	46.576,99	42.359,62	1.036,00	180,59		
VENITURI PROPRII (0002-1102-3702+0015+0016)	4802	r 2	50.737,00	0,00	14.452,36	14.603,98	12.595,67	9.084,99	1 016,00	252,59		
I. VENITURI CURENTE (0003+0012)	0002	r 3	118.614,00	0,00	28.422,36	33.716,98	30.199,67	26.274,99	1.016,00	160,59		
A. VENITURI FISCALE	0003	r 4	117.077,00	0,00	28.028,36	32.986,98	29.807,67	26.253,99	1 000,00	144,59		
A1. IMPOZIT PE VENIT, PROFIT SI CASTIGURI DIN CAPITAL	0004	r 5	47 770,00	0,00	13.695,00	13.290,78	11.757,67	9 026,55	1.000,00	236,59		
A1.2. IMPOZIT PE VENIT, PROFIT, SI CASTIGURI DIN CAPITAL DE LA PERSOANE FIZICE (cod 03.02+04.02)	0006	r 9	47.770,00	0,00	13.695,00	13.290,78	11.757,67	9.026,55	1 000,00	236,59		
Cote si sume defalcate din impozitul pe venit (cod 04.02.01+04.02.04)	0402	r 13	47 770,00	0,00	13.695,00	13.290,78	11 757,67	9 026,55	1.000,00	236,59		
Cote defalcate din impozitul pe venit	040201	r 14	34 000,00	0,00	9.500,00	9 592,13	8.667,77	6.240,10	1.000,00	177,13		
Sume alocate din cotele defalcate din impozitul pe venit pentru echilibrarea bugetelor locale	040204	r 15	13.770,00	0,00	4 195,00	3 698,65	3.089,90	2 786,45	0,00	59,46		
A4. IMPOZITE SI TAXE PE BUNURI SI SERVICII (cod 11.02+12.02+15.02+16.02)	0010	r 27	69.307,00	0,00	14.333,36	19 696,20	18.050,00	17.227,44	0,00	-92,00		
Sume defalcate din TVA (cod 11 02.01 la 11.02.07)	1102	r 28	67.857,00	0,00	13.950,00	19.113,00	17.604,00	17.190,00	0,00	-92,00		
Sume defalcate din TVA pentru finantarea cheltuielilor descentralizate la niv.judeletor	110201	r 29	45 985,00	0,00	11.500,00	12 500,00	10 117,00	11.868,00	0,00	0,00		
Sume defalcate din taxa pe valoarea adaugata pentru echilibrarea bugetelor locale	110205	r 31	13 075,00	0,00	250,00	4 650,00	5 200,00	2 975,00	0,00	0,00		
Taxe pe utilizarea bunurilor, autorizarea utilizarii bunurilor sau pe desfasurarea de activitati (cod 16.02.02+16.02.03+16.02.03+16.02.50)	1602	r 39	1.450,00	0,00	383,36	583,20	446,00	37,44	0,00	0,00		
Impozit asupra mijloacelor de transport (cod 16.02.02.01+16.02.02.02)	160202	r 40	1.050,00	0,00	253,36	433,20	341,00	22,44	0,00	0,00		
Taxe si tarife pentru eliberarea de licente si autorizatii de functionare	160203	r 41	400,00	0,00	130,00	150,00	105,00	15,00	0,00	0,00		
C. VENITURI NEFISCALE	0012	r 46	1 537,00	0,00	394,00	730,00	392,00	21,00	16,00	16,00		
C1. VENITURI DIN PROPRIETATE (cod 30.02+31.02)	0013	r 47	76,00	0,00	15,00	36,00	20,00	5,00	16,00	16,00		
Venituri din proprietate (cod 30.02.01 la 30.02.50)	3002	r 48	76,00	0,00	15,00	36,00	20,00	5,00	16,00	16,00		
Venituri din concesiuni si inchirieri	300205	r 50	60,00	0,00	15,00	20,00	20,00	5,00	0,00	0,00		

Denumirea indicatorilor	Cod indicator	Rand	PREVEDERI ANUALE				PREVEDERI TRIMESTRIALE				Influenta An	Influenta Trim in curs
			TOTAL	din care credite bugetare destinate stingerii platilor restante	Trim. I	Trim. II	Trim. III	Trim. IV				
Alte venituri din concesiuni si inchirieri de catre instiiti pubi	30020530	r 51	60,00	0,00	15,00	20,00	20,00	20,00	5,00	0,00	0,00	0,00
Venituri din dividende(cod 30.02.08.02)	300208	r 52	16,00	0,00	0,00	16,00	0,00	0,00	0,00	16,00	16,00	16,00
C2. VANZARI DE BUNURI SI SERVICII(cod 33.02+34.02+35.02+36.02+37.02)	0014	r 56	1.461,00	0,00	379,00	694,00	372,00	372,00	16,00	0,00	0,00	0,00
Venituri din prestari de servicii si alte activitati(cod 33.02.08+33.02.10+33.02.12+33.02.24+33.02.27)	3302	r 57	1.291,00	0,00	323,00	645,00	323,00	323,00	0,00	0,00	0,00	0,00
Alte venituri din prestari de servicii si alte activitati	330250	r 64	1.291,00	0,00	323,00	645,00	323,00	323,00	0,00	0,00	0,00	0,00
Amenzi, penalitati si confiscari(cod 35.02.01+35.02.02+35.02.03+35.02.50)	3502	r 68	50,00	0,00	15,00	15,00	15,00	15,00	5,00	0,00	0,00	0,00
Venituri din amenzi si alte sanctiuni aplicate potrivit dispozitiilor legate	350201	r 69	50,00	0,00	15,00	15,00	15,00	15,00	5,00	0,00	0,00	0,00
Venituri din amenzi si alte sanctiuni aplicate de catre alte inst de specialitate	35020102	r 70	50,00	0,00	15,00	15,00	15,00	15,00	5,00	0,00	0,00	0,00
Diverse venituri(cod 36.02.01+36.02.05+36.02.11+36.02.50)	3602	r 74	100,00	0,00	21,00	34,00	34,00	34,00	11,00	0,00	0,00	0,00
Taxe speciale	360206	r 77	60,00	0,00	11,00	19,00	19,00	19,00	11,00	0,00	0,00	0,00
Alte venituri	360250	r 83	40,00	0,00	10,00	15,00	15,00	15,00	0,00	0,00	0,00	0,00
Transferuri voluntare, altele decat subventiile(cod 37.02.01+37.02.50)	3702	r 84	20,00	0,00	20,00	0,00	0,00	0,00	0,00	0,00	0,00	0,00
Donatii si sponsorizari	370201	r 85	20,00	0,00	20,00	0,00	0,00	0,00	0,00	0,00	0,00	0,00
Varsaminte din sectiunea de functionare ptr finantarea sectiunii de dezvoltare a bugetului local(cu semnul minus)	370203	r 86	-16.542,47	0,00	-3.574,98	-7.280,97	-3.464,59	-3.464,59	-2.221,93	-1.819,05	-413,05	-413,05
Varsaminte din sectiunea de functionare	370204	r 87	16.542,47	0,00	3.574,98	7.280,97	3.464,59	3.464,59	2.221,93	1.819,05	413,05	413,05
IV. SUBVENTII	0017	r 108	53.427,15	0,00	12.486,60	14.807,00	13.189,00	13.189,00	12.944,55	20,00	20,00	20,00
SUBVENTII DE LA ALTE NIVELE ALE ADMINISTRATIEI PUBLICE(cod 42.02+43.02)	0018	r 109	53.427,15	0,00	12.486,60	14.807,00	13.189,00	13.189,00	12.944,55	20,00	20,00	20,00
Subventii de la bugetul de stat(cod 42.02.01 la 42.02.62)	4202	r 110	53.427,15	0,00	12.486,60	14.807,00	13.189,00	13.189,00	12.944,55	20,00	20,00	20,00
A.De capital	0019	r 111	1.781,85	0,00	75,60	242,00	743,00	743,00	721,25	0,00	0,00	0,00
Subventii de la buget stat catre bugetele locale necesare sustinerii denularii proiectelor finant din fonduri externe nerambursabile (FEN) postaderare	420220	r 137	1.781,85	0,00	75,60	242,00	743,00	743,00	721,25	0,00	0,00	0,00
B.Curente	0020	r 138	51.645,30	0,00	12.411,00	14.565,00	12.446,00	12.446,00	12.223,30	20,00	20,00	20,00
Finantarea drepturilor acordate persoanelor cu handicap	420221	r 139	48.882,00	0,00	12.200,00	12.300,00	12.300,00	12.300,00	12.082,00	0,00	0,00	0,00
Sume primite de admin. locale in cadrul programelor FEGA implementate de FEGA	420242	r 149	65,00	0,00	45,00	20,00	0,00	0,00	0,00	20,00	20,00	20,00
Subventii din bug de stat ptr finantarea camerelor agricole	420244	r 150	698,30	0,00	166,00	245,00	146,00	146,00	141,30	0,00	0,00	0,00
Finantarea programului national de Dezvoltare Locala	420265	r 167	2.000,00	0,00	0,00	2.000,00	0,00	0,00	0,00	0,00	0,00	0,00
Sume primite de la UE(alte donatori in contul platilor efectuate si prefinantari(cod 45.02.01 la 45.02.18)	4502	r 174	8.255,22	0,00	509,40	1.417,42	3.188,32	3.188,32	3.140,08	0,00	0,00	0,00
Fondul European de Dezvoltare Regionala(cod 45.02.01+45.02.01.02+45.02.01.03)	450201	r 175	2.876,22	0,00	200,40	612,42	1.040,32	1.040,32	1.023,08	0,00	0,00	0,00
Fondul Social European(cod 45.02.02.01+45.02.02.02+45.02.02.03)	450202	r 176	4.555,00	0,00	0,00	620,00	1.968,00	1.968,00	1.967,00	0,00	0,00	0,00

Denumirea indicatorilor	Cod indicator	Rand	PREVEDERI ANUALE				PREVEDERI TRIMESTRIALE				Influenta An	Influenta Trim in curs
			TOTAL	din care credite bugetare destinate stingerii platilor restante	Trim. I	Trim. II	Trim. III	Trim. IV				
Alte facilitati si instrumente postaderare(cod 45.02.16.01+45.02.16.02+45.02.16.03)	450216	r 183	815,00	0,00	300,00	185,00	180,00	150,00	0,00	0,00	0,00	0,00
Fondul national pentru relatii bilaterale aferent mecanismelor financiare SEE	450221	r 188	9,00	0,00	9,00	0,00	0,00	0,00	0,00	0,00	0,00	0,00
VENITURILE SECTIUNII DE FUNCTIONARE(cod 0002+0016+0017)-TOTAL	000102	r 189	151.716,83	0,00	37.258,38	39.001,01	39.181,08	36.276,36	-783,05			-232,46
VENITURI PROPRII (0002-1102-0037+0016)	4802	r 190	50.737,00	0,00	14.452,36	14.603,98	12.595,67	9.084,99	1.016,00			252,59
I. VENITURI CURENTE(0003+0012)	0002	r 191	102.071,53	0,00	24.847,38	26.436,01	26.735,08	24.053,06	-803,05			-252,46
A. VENITURI FISCALE(0004+0009+0010+0011)	0003	r 192	117.077,00	0,00	28.028,36	32.986,98	29.807,67	26.253,99	1.000,00			144,59
A1. IMPOZIT PE VENIT, PROFIT SI CASTIGURI DIN CAPITAL(0005+0006+0007)	0004	r 193	47.770,00	0,00	13.695,00	13.290,78	11.757,67	9.026,55	1.000,00			236,59
A1.2. IMPOZIT PE VENIT, PROFIT, SI CASTIGURI DIN CAPITAL DE LA PERSOANE FIZICE(cod 03.02+04.02)	0006	r 197	47.770,00	0,00	13.695,00	13.290,78	11.757,67	9.026,55	1.000,00			236,59
Cote si sume defalcate din impozitul pe venit(cod 04.02.01+04.02.04)	0402	r 201	47.770,00	0,00	13.695,00	13.290,78	11.757,67	9.026,55	1.000,00			236,59
Cote defalcate din impozit: pe venit	040201	r 202	34.000,00	0,00	9.500,00	9.592,13	8.667,77	6.240,10	1.000,00			177,13
Sume alocate din cotele defalcate din impozitul pe venit pentru echilibrarea bugetelor locale	040204	r 203	13.770,00	0,00	4.195,00	3.698,65	3.089,90	2.786,45	0,00			59,46
A4 IMPOZITE SI TAXE PE BUNURI SI SERVICII(cod 11.02+12.02+15.02+16.02)	0010	r 215	69.307,00	0,00	14.333,36	19.696,20	18.050,00	17.227,44	0,00			-92,00
Sume defalcate din TVA(cod 11.02.01 la 11.02.07)	1102	r 216	67.857,00	0,00	13.950,00	19.113,00	17.604,00	17.190,00	0,00			-92,00
Sume defalcate din TVA pentru finantarea cheltuielilor descentralizate la niv. judetelor	110201	r 217	45.985,00	0,00	11.500,00	12.500,00	10.117,00	11.868,00	0,00			0,00
Sume defalcate din taxa pe valoarea adaugata pentru drumuri	110205	r 219	13.075,00	0,00	250,00	4.650,00	5.200,00	2.975,00	0,00			0,00
Sume defalcate din taxa pe valoarea adaugata pentru echilibrarea bugetelor locale	110206	r 220	8.797,00	0,00	2.200,00	1.963,00	2.287,00	2.347,00	0,00			-92,00
Taxe pe utilizarea bunurilor, autorizarea utilizarii bunurilor sau pe desfasurarea de activitati(cod 16.02.02+16.02.03+16.02.50)	1602	r 226	1.450,00	0,00	383,36	583,20	446,00	37,44	0,00			0,00
Impozit asupra mijloacelor de transport(cod 16.02.02.01+16.02.02.02)	160202	r 227	1.050,00	0,00	253,36	433,20	341,00	22,44	0,00			0,00
Taxe si tarife pentru eliberarea de licente si autorizatii de functionare	160203	r 228	400,00	0,00	130,00	150,00	105,00	15,00	0,00			0,00
C. VENITURI NEFISCALE (0013+0014)	0012	r 233	-15.005,47	0,00	-3.180,98	-6.550,97	-3.072,59	-2.200,93	-1.803,06			-397,05
C1 VENITURI DIN PROPRIETATE(cod 30.02+31.02)	0013	r 234	76,00	0,00	15,00	36,00	20,00	5,00	16,00			16,00
Venituri din proprietate(cod 30.02.01 la 30.02.50)	3002	r 235	76,00	0,00	15,00	36,00	20,00	5,00	16,00			16,00
Venituri din concesiuni si inchirieri	300205	r 237	60,00	0,00	15,00	20,00	20,00	5,00	0,00			0,00
Alte venituri din concesiuni si inchirieri de catre instiiti publ	30020530	r 238	60,00	0,00	15,00	20,00	20,00	5,00	0,00			0,00
Venituri din dividende	300208	r 239	16,00	0,00	0,00	16,00	0,00	0,00	16,00			16,00
C2. VANZARI DE BUNURI SI SERVICII(cod 33.02+34.02+35.02+36.02+37.02)	0014	r 243	-15.081,47	0,00	-3.195,98	-6.586,97	-3.092,59	-2.205,93	1.819,05			-413,05
Venituri din prestari de servicii si alte activitati(cod 33.02.08+33.02.10+33.02.12+33.02.24+33.02.27)	3302	r 244	1.291,00	0,00	323,00	645,00	323,00	0,00	0,00			0,00
Alte venituri din prestari de servicii si alte activitati	330250	r 251	1.291,00	0,00	323,00	645,00	323,00	0,00	0,00			0,00

Denumirea indicatorilor	Cod indicator	Rand	PREVEDERILE ANUALE				PREVEDERILE TRIMESTRIALE				Influenta An	Influenta Trim in curs
			TOTAL	din care credite bugetare destinate stingerii platilor restante	Trim. I	Trim. II	Trim. III	Trim. IV				
Amenzi, penalitati si confiscari(cod 35.02.01+35.02.02+35.02.03+35.02.50)	3502	r 255	50,00	0,00	15,00	15,00	15,00	5,00	0,00	0,00	0,00	0,00
Venituri din amenzi si alte sanctiuni aplicate potrivit dispozitiilor legale	350201	r 256	50,00	0,00	15,00	15,00	15,00	5,00	0,00	0,00	0,00	0,00
Venituri din amenzi si alte sanctiuni aplicate de catre alte inst de specialitate	35020102	r 257	50,00	0,00	15,00	15,00	15,00	5,00	0,00	0,00	0,00	0,00
Diverse venituri(cod 36.02.01+36.02.05+36.02.11+36.02.50)	3602	r 261	100,00	0,00	21,00	34,00	34,00	11,00	0,00	0,00	0,00	0,00
Taxe speciale	360206	r 264	60,00	0,00	11,00	19,00	19,00	11,00	0,00	0,00	0,00	0,00
Alte venituri	360250	r 267	40,00	0,00	10,00	15,00	15,00	0,00	0,00	0,00	0,00	0,00
Transferuri voluntare, altele decat subventiile(cod 37.02.01+37.02.50)	3702	r 268	-16.522,47	0,00	-3.554,98	-7.280,97	-3.464,59	-2.221,93	-1.819,05	-1.819,05	-413,05	-413,05
Donatii si sponsorizari	370201	r 269	20,00	0,00	20,00	0,00	0,00	0,00	0,00	0,00	0,00	0,00
Varsaminte din sectiunea de functionare ptr finantarea sectiunii de dezvoltare a bug local(cu semnul minus)	370203	r 270	-16.542,47	0,00	-3.574,98	-7.280,97	-3.464,59	-2.221,93	-1.819,05	-1.819,05	-413,05	-413,05
IV. SUBVENTII	0017		49.645,30	0,00	12.411,00	12.565,00	12.446,00	12.223,30	20,00	20,00	20,00	20,00
SUBVENTII DE LA ALTE NIVELE ALE ADMINISTRATIEI PUBLICE(cod 42.02+43.02)	0018		49.645,30	0,00	12.411,00	12.565,00	12.446,00	12.223,30	20,00	20,00	20,00	20,00
Subventii de la bugetul de stat(cod 42.02.01 la 42.02.46)	4202	r 281	49.645,30	0,00	12.411,00	12.565,00	12.446,00	12.223,30	20,00	20,00	20,00	20,00
B Curente	0020	r 282	49.645,30	0,00	12.411,00	12.565,00	12.446,00	12.223,30	20,00	20,00	20,00	20,00
Finantarea drepturilor acordate persoanelor cu handicap	420221	r 283	48.882,00	0,00	12.200,00	12.300,00	12.300,00	12.082,00	0,00	0,00	0,00	0,00
Sume primite de admin. locale in cadrul programelor FEAGA implementate de FEAGA	420242	r 291	65,00	0,00	45,00	20,00	0,00	0,00	20,00	20,00	20,00	20,00
Subventii din bug de stat ptr finantarea camerelor agricole	420244	r 292	698,30	0,00	166,00	245,00	146,00	141,30	0,00	0,00	0,00	0,00
VENITURILE SECTIUNII DE DEZVOLTARE(cod0002+0015+0017+4502)	000102	r 307	28.579,54	0,00	4.159,98	10.940,39	7.395,91	6.083,26	1.819,05	1.819,05	413,05	413,05
VENITURI CURENTE(0003+0012)	0002	r 309	16.542,47	0,00	3.574,98	7.280,97	3.464,59	2.221,93	1.819,05	1.819,05	413,05	413,05
VENITURI NEFISCALE	0012	r 314	16.542,47	0,00	3.574,98	7.280,97	3.464,59	2.221,93	1.819,05	1.819,05	413,05	413,05
C2. VANZARI DE BUNURI SI SERVICII(cod 33.02+34.02+35.02+36.02+37.02)	0014	r 315	16.542,47	0,00	3.574,98	7.280,97	3.464,59	2.221,93	1.819,05	1.819,05	413,05	413,05
Transferuri voluntare,altele decat subventiile	3702	r 320	16.542,47	0,00	3.574,98	7.280,97	3.464,59	2.221,93	1.819,05	1.819,05	413,05	413,05
Varsaminte din sectiunea de functionare	370204	r 321	16.542,47	0,00	3.574,98	7.280,97	3.464,59	2.221,93	1.819,05	1.819,05	413,05	413,05
IV. SUBVENTII	0017	r 335	3.781,85	0,00	75,60	2.242,00	743,00	721,25	0,00	0,00	0,00	0,00
SUBVENTII DE LA ALTE NIVELE ALE ADMINISTRATIEI PUBLICE(cod 42.02+43.02)	0018	r 336	3.781,85	0,00	75,60	2.242,00	743,00	721,25	0,00	0,00	0,00	0,00
Subventii de la bugetul de stat(cod 42.02.01 la 42.02.46)	4202	r 337	3.781,85	0,00	75,60	2.242,00	743,00	721,25	0,00	0,00	0,00	0,00
A.De capital	0019	r 338	3.781,85	0,00	75,60	2.242,00	743,00	721,25	0,00	0,00	0,00	0,00
Subventii de la buget stat catre bugetele locale necesare sustinerii derularii proiectelor finantate din fonduri externe nerambursabile (FEN) postaderare	420220	r 364	1.781,85	0,00	75,60	242,00	743,00	721,25	0,00	0,00	0,00	0,00
Finantarea Programului National de Dezvoltare Locala	420265	r 377	2.000,00	0,00	0,00	2.000,00	0,00	0,00	0,00	0,00	0,00	0,00
Sume primite de la UE/alti donatori in contul platilor efectuate si prefinantari(cod.45.02.01 la 45.02.18)	4502	r 378	8.255,32	0,00	509,40	1.417,42	3.188,32	3.140,08	0,00	0,00	0,00	0,00

Denumirea indicatorilor	Cod indicator	Rand	PREVEDERI ANUALE					PREVEDERI TRIMESTRIALE				Influenta An	Influenta Trim in curs
			TOTAL	din care credite bugetare destinate stingerii platilor restante	Trim. I	Trim. II	Trim. III	Trim. IV					
Fondul European de Dezvoltare Regionala(cod 45.02.01.01+45.02.01.02+45.02.01.03)	450201	r 379	2 876,22	0,00	200,40	612,42	1 040,32	1 023,08	0,00	0,00	0,00	0,00	0,00
Fondul Social European(cod 45.02.02.01+45.02.02.02+45.02.02.03)	450202	r 380	4.555,00	0,00	0,00	620,00	1.968,00	1.967,00	0,00	0,00	0,00	0,00	0,00
Alte facilitati si instrumente postaderare(cod 45.02.16.01+45.02.16.02+45.02.16.03)	450216	r 387	815,00	0,00	300,00	185,00	180,00	150,00	0,00	0,00	0,00	0,00	0,00
Fondul national pentru relatii bilaterale aferent mecanismelor financiare SEE	450221	r 392	9,00	0,00	9,00	0,00	0,00	0,00	0,00	0,00	0,00	0,00	0,00
TOTAL CHELTUIELI	5002	r 393	184.841,00	0,00	42.746,87	52.401,40	47.033,11	42.659,62	1.036,00	180,59	1.036,00	180,59	180,59
CHELTUIELI CURENTE	02.01	r 394	163 438,94	0,00	39 657,46	41 509,52	42 682,52	39 589,44	-742,05	-174,46	-742,05	-174,46	-174,46
TITLUL I CHELTUIELI DE PERSONAL	02.10	r 395	29 758,00	0,00	7 656,48	7 881,65	7 314,23	6 905,64	0,00	80,09	0,00	80,09	80,09
TITLUL II BUNURI SI SERVICII	02.20	r 396	40 535,74	0,00	8 476,40	10 981,48	13 000,85	8 077,01	-817,05	-254,55	-817,05	-254,55	-254,55
TITLUL III DOBANZI	02.30	r 397	4 079,00	0,00	1 115,00	339,00	589,00	2 036,00	-235,00	-110,00	-235,00	-110,00	-110,00
TITLUL VI TRANSFERURI IN TRE UNITATI ALE ADMINISTRATIEI PUBLICE	02.51	r 400	10 774,30	0,00	3 471,32	2 911,18	2 413,00	1 978,80	300,00	100,00	300,00	100,00	100,00
TITLUL VII TRANSFERURI	02.55	r 401	2 058,88	0,00	862,00	536,88	530,00	130,00	0,00	0,00	0,00	0,00	0,00
TITLUL VIII PROIECTE CU FINANTARE DIN FEN POSTADERARE	02.56	r 402	12 125,11	0,00	1 264,26	2 777,33	4 121,44	3 962,08	10,00	10,00	10,00	10,00	10,00
TITLUL IX ASISTENTA SOCIALA	02.57	r 403	57 051,91	0,00	15 062,00	14 300,00	12 940,00	14 749,91	0,00	0,00	0,00	0,00	0,00
TITLUL X ALTE CHELTUIELI	02.59	r 404	7 056,00	0,00	1 750,00	1 782,00	1 774,00	1 750,00	0,00	0,00	0,00	0,00	0,00
CHELTUIELI DE CAPITAL	02.70	r 405	17 807,06	0,00	2 670,41	9 872,88	3 272,59	1 991,18	1 809,05	403,05	1 809,05	403,05	403,05
TITLUL XII ACTIVE NEFINANCIARE	02.71	r 406	16 587,06	0,00	2 450,41	9 272,88	2 872,59	1 991,18	1 009,05	3,05	1 009,05	3,05	3,05
TITLUL XIII ACTIVE FINANCIARE	02.72	r 407	1 220,00	0,00	220,00	600,00	400,00	0,00	800,00	400,00	800,00	400,00	400,00
OPERATIUNI FINANCIARE	02.79	r 409	3 940,00	0,00	705,00	1 078,00	1 078,00	1 079,00	20,00	3,00	20,00	3,00	3,00
TITLUL XVI RAMBURSARI DE CREDITE	02.81	r 411	3 940,00	0,00	705,00	1 078,00	1 078,00	1 079,00	20,00	3,00	20,00	3,00	3,00
TITLUL XVII PLATI EFECTUATE IN ANII PRECEDENTI SI RECUPERATE IN ANUL CURENT	02.84	r 412	-345,00	0,00	-286,00	-59,00	0,00	0,00	-51,00	-51,00	-51,00	-51,00	-51,00
Plati efectuate in anii precedenti si recuperate in anul curent	02.8501	r 413	-345,00	0,00	-286,00	-59,00	0,00	0,00	-51,00	-51,00	-51,00	-51,00	-51,00
Partea I a SERVICIILOR PUBLICE GENERALE		r 414	27 027,90	0,00	5 742,66	7 501,40	6 648,66	7 134,18	-199,00	109,00	-199,00	109,00	109,00
Autoritati publice si actiuni externe	5102	r 415	21 448,99	0,00	4 175,25	6 661,90	5 764,66	4 847,18	6,00	189,00	6,00	189,00	189,00
CHELTUIELI CURENTE	5102.01	r 416	17 557,99	0,00	3 522,25	4 577,90	5 110,66	4 347,18	0,00	189,00	0,00	189,00	189,00
TITLUL I CHELTUIELI DE PERSONAL	5102.10	r 417	5 541,00	0,00	1 508,00	1 463,00	1 407,00	1 163,00	0,00	0,00	0,00	0,00	0,00
TITLUL II BUNURI SI SERVICII	5102.20	r 418	5 717,21	0,00	1 622,47	1 969,65	1 287,66	837,43	0,00	189,00	0,00	189,00	189,00
TITLUL VII TRANSFERURI	5102.55	r 423	38,00	0,00	20,00	18,00	0,00	0,00	0,00	0,00	0,00	0,00	0,00
TITLUL VIII PROIECTE CU FINANTARE DIN FEN POSTADERARE	5102.56	r 424	6 205,78	0,00	371,78	1 095,25	2 392,00	2 346,75	0,00	0,00	0,00	0,00	0,00
TITLUL X ALTE CHELTUIELI	5102.59	r 426	56,00	0,00	0,00	32,00	24,00	0,00	0,00	0,00	0,00	0,00	0,00

Denumirea indicatorilor	Cod indicator	Rand	PREVEDERILE ANUALE				PREVEDERILE TRIMESTRIALE				Influenta An	Influenta Trim in curs
			TOTAL	din care credite bugetare destinate stingerii platilor restante	Trim. I	Trim. II	Trim. III	Trim. IV				
CHELTUIELI DE CAPITAL	5102.70	r 427	3.891,00	0,00	653,00	2.084,00	654,00	500,00	6,00	0,00		
TITLUL XII ACTIVE NEFINANCIARE	5102.71	r 428	3.891,00	0,00	653,00	2.084,00	654,00	500,00	6,00	0,00		
Autoritati executive si legislative	510201	r 437	21.448,99	0,00	4.175,25	6.661,90	5.764,66	4.847,18	6,00	189,00		
Autoritati executive	51020103	r 438	21.448,99	0,00	4.175,25	6.661,90	5.764,66	4.847,18	6,00	189,00		
Aite servicii publice generale	5402	r 439	1.299,91	0,00	352,41	400,50	296,00	251,00	30,00	30,00		
CHELTUIELI CURENTE	5402.01	r 440	1.296,00	0,00	348,50	400,50	296,00	251,00	30,00	30,00		
TITLUL I CHELTUIELI DE PERSONAL	5402.10	r 441	350,00	0,00	104,00	102,00	76,00	68,00	0,00	0,00		
TITLUL II BUNURI SI SERVICII	5402.20	r 442	259,00	0,00	77,50	108,50	48,00	25,00	30,00	30,00		
TITLUL VI TRANSFERURI INTRE UNITATILE ADMINISTRATIEI PUBLICE	5402.51	r 446	687,00	0,00	167,00	190,00	172,00	158,00	0,00	0,00		
CHELTUIELI DE CAPITAL	5402.70	r 451	3,91	0,00	3,91	0,00	0,00	0,00	0,00	0,00		
TITLUL XII ACTIVE NEFINANCIARE	5402.71	r 452	3,91	0,00	3,91	0,00	0,00	0,00	0,00	0,00		
Servicii publice comunitare de evidenta a persoanelor	540210	r 464	687,00	0,00	167,00	190,00	172,00	158,00	0,00	0,00		
Aite servicii publice generale	540250	r 465	612,91	0,00	185,41	210,50	124,00	93,00	30,00	30,00		
Tranzactii privind datoria publica si imprumuturi	5502	r 466	4.279,00	0,00	1.215,00	439,00	589,00	2.036,00	-235,00	-110,00		
CHELTUIELI CURENTE	5502.01	r 467	4.279,00	0,00	1.215,00	439,00	589,00	2.036,00	-235,00	-110,00		
TITLUL II BUNURI SI SERVICII	5502.20	r 469	200,00	0,00	100,00	100,00	0,00	0,00	0,00	0,00		
TITLUL III DOBANZI	5502.30	r 470	4.079,00	0,00	1.115,00	339,00	589,00	2.036,00	-235,00	-110,00		
Partea a II-a APARARE, ORDINE PUBLICA SI SIGURANTA NATIONALA	5902	r 512	445,00	0,00	152,50	138,00	94,50	60,00	0,00	0,00		
Aparare	6002	r 513	295,00	0,00	99,00	91,00	62,00	43,00	0,00	0,00		
CHELTUIELI CURENTE	6002.01	r 514	248,85	0,00	99,00	44,85	62,00	43,00	-1,15	-1,15		
TITLUL II BUNURI SI SERVICII	6002.20	r 516	248,85	0,00	99,00	44,85	62,00	43,00	-1,15	-1,15		
CHELTUIELI DE CAPITAL	6002.70	r 525	46,15	0,00	0,00	46,15	0,00	0,00	1,15	1,15		
TITLUL XII ACTIVE NEFINANCIARE	6002.71	r 526	46,15	0,00	0,00	46,15	0,00	0,00	1,15	1,15		
Aparare nationala	600202	r 535	295,00	0,00	99,00	91,00	62,00	43,00	0,00	0,00		
Ordine publica si siguranta nationala	6102	r 536	150,00	0,00	53,50	47,00	32,50	17,00	0,00	0,00		
CHELTUIELI CURENTE	6102.01	r 537	137,50	0,00	41,00	47,00	32,50	17,00	0,00	0,00		
TITLUL II BUNURI SI SERVICII	6102.20	r 539	137,50	0,00	41,00	47,00	32,50	17,00	0,00	0,00		
CHELTUIELI DE CAPITAL	6102.70	r 548	12,50	0,00	12,50	0,00	0,00	0,00	0,00	0,00		
TITLUL XII ACTIVE NEFINANCIARE	6102.71	r 549	12,50	0,00	12,50	0,00	0,00	0,00	0,00	0,00		
Protectie civila si protectia contra incendiilor (protectie civila nonmilitara)	610205	r 560	150,00	0,00	53,50	47,00	32,50	17,00	0,00	0,00		

Denumirea indicatorilor	Cod indicator	Rand	PREVEDERILE ANUALE				PREVEDERI TRIMESTRIALE				Influenta An	Influenta Trim in curs
			TOTAL	din care credite bugetare destinate stingerii platilor restante	Trim. I	Trim. II	Trim. III	Trim. IV	Influenta An	Influenta Trim in curs		
Partea a III-a CHELTUIELI SOCIAL-CULTURALE	6302	r 562	118 098,59	0,00	31.716,83	32 169,90	27.886,97	26.324,89	300,00	239,59		
INVATAMANT	6502	r 563	15.532,91	0,00	4.958,01	4.278,72	2.293,97	4.002,21	0,00	90,59		
CHELTUIELI CURENTE	6502.01	r 564	15.532,91	0,00	4.958,01	4.278,72	2.293,97	4.002,21	0,00	90,59		
TITLUL I CHELTUIELI DE PERSONAL	6502.10	r 565	6.687,00	0,00	1.868,48	2.071,65	1.526,23	1.220,64	0,00	80,09		
TITLUL II BUNURI SI SERVICII	6502.20	r 566	636,00	0,00	187,53	207,07	127,74	113,66	0,00	10,50		
TITLUL VII TRANSFERURI	6502.55	r 571	40,00	0,00	40,00	0,00	0,00	0,00	0,00	0,00		
TITLUL IX ASISTENTA SOCIALA	6502.57	r 573	8.169,91	0,00	2.862,00	2.000,00	640,00	2.667,91	0,00	0,00		
Invatamant prescolar si primar	650203	r 585	8.169,91	0,00	2.862,00	2.000,00	640,00	2.667,91	0,00	0,00		
Invatamant primar	65020302	r 587	8.169,91	0,00	2.862,00	2.000,00	640,00	2.667,91	0,00	0,00		
Invatamant nedefinitiv prin nivel	650207	r 593	7.323,00	0,00	2.056,01	2.278,72	1.653,97	1.334,30	0,00	90,59		
Invatamant special	65020704	r 594	7.323,00	0,00	2.056,01	2.278,72	1.653,97	1.334,30	0,00	90,59		
Alte cheltuieli in domeniul invatamantului	650250	r 598	40,00	0,00	40,00	0,00	0,00	0,00	0,00	0,00		
Sanatate	6602	r 599	3.951,00	0,00	1.777,82	1.045,18	628,00	500,00	0,00	0,00		
CHELTUIELI CURENTE	6602.01	r 600	3.951,00	0,00	1.777,82	1.045,18	628,00	500,00	0,00	0,00		
TITLUL VI TRANSFERURI INTRE UNITATILE ADMINISTRATIEI PUBLICE	6602.51	r 606	3.951,00	0,00	1.777,82	1.045,18	628,00	500,00	0,00	0,00		
Servicii medicale in unitati sanitare cu paturi	660206	r 621	3.951,00	0,00	1.777,82	1.045,18	628,00	500,00	0,00	0,00		
Spitale generale	66020601	r 622	3.951,00	0,00	1.777,82	1.045,18	628,00	500,00	0,00	0,00		
Cultura, recreere si religie	6702	r 627	16.724,00	0,00	4.172,00	4.651,00	4.455,00	3.446,00	300,00	100,00		
CHELTUIELI CURENTE	6702.01	r 628	16.679,00	0,00	4.172,00	4.606,00	4.455,00	3.446,00	300,00	100,00		
TITLUL I CHELTUIELI DE PERSONAL	6702.10	r 629	900,00	0,00	239,00	237,00	219,00	205,00	0,00	0,00		
TITLUL II BUNURI SI SERVICII	6702.20	r 630	1.766,00	0,00	312,50	723,00	519,00	211,50	0,00	0,00		
TITLUL VI TRANSFERURI INTRE UNITATILE ADMINISTRATIEI PUBLICE	6702.51	r 634	5.378,00	0,00	1.300,50	1.431,00	1.467,00	1.179,50	300,00	100,00		
TITLUL VII TRANSFERURI	6702.55	r 635	1.635,00	0,00	570,00	465,00	500,00	100,00	0,00	0,00		
TITLUL X ALTE CHELTUIELI	6702.59	r 638	7.000,00	0,00	1.750,00	1.750,00	1.750,00	1.750,00	0,00	0,00		
CHELTUIELI DE CAPITAL	6702.70	r 639	45,00	0,00	0,00	45,00	0,00	0,00	0,00	0,00		
TITLUL XII ACTIVE NEFINANCIARE	6702.71	r 640	45,00	0,00	0,00	45,00	0,00	0,00	0,00	0,00		
Servicii culturale	670203	r 649	4.362,00	0,00	1.152,50	1.205,50	971,00	1.033,00	0,00	0,00		
Biblioteci publice comunale, orasenesti, municipale	67020302	r 650	1.384,00	0,00	376,50	590,50	238,00	179,00	0,00	0,00		
Muzee	67020303	r 651	1.860,00	0,00	495,00	465,00	465,00	435,00	0,00	0,00		
Instituti publice de spectacole si concerte	67020304	r 652	1.118,00	0,00	281,00	150,00	268,00	419,00	0,00	0,00		

Denumirea indicatorilor	Cod indicator	Rand	PREVEDERI ANUALE				PREVEDERI TRIMESTRIALE				Influenta An	Influenta Trim in curs
			TOTAL	din care credite bugetare destinate stingerii platilor restante	Trim. I	Trim. II	Trim. III	Trim. IV				
Servicii recreative si sportive	670205	r 659	1 635,00	0,00	570,00	465,00	500,00	100,00	0,00	0,00	0,00	
Sport	67020501	r 660	1 635,00	0,00	570,00	465,00	500,00	100,00	0,00	0,00	0,00	
Servicii religioase	670206	r 663	7 000,00	0,00	1 750,00	1 750,00	1 750,00	1 750,00	0,00	0,00	0,00	
Alte servicii in domeniile culturii, recreerii si religiei	670250	r 664	3 727,00	0,00	699,50	1 230,50	1 234,00	563,00	300,00	100,00	100,00	
Asigurari si asistenta sociala	6802	r 665	81 890,68	0,00	20 809,00	22 195,00	20 510,00	18 376,68	0,00	49,00	49,00	
CHELTUIELI CURENTE	6802 01	r 666	77 527,68	0,00	19 909,00	20 304,00	19 938,00	17 376,68	51,00	100,00	100,00	
TITLUL I CHELTUIELI DE PERSONAL	6802 10	r 667	16 280,00	0,00	3 937,00	4 008,00	4 086,00	4 249,00	0,00	0,00	0,00	
TITLUL II BUNURI SI SERVICII	6802 20	r 668	12 235,68	0,00	3 744,00	3 954,00	3 515,00	1 022,68	41,00	90,00	90,00	
TITLUL VIII PROIECTE CU FINANTARE DIN FEN POSTADERARE	6802 56	r 674	130,00	0,00	28,00	42,00	37,00	23,00	10,00	10,00	10,00	
TITLUL IX ASISTENTA SOCIALA	6802 57	r 675	48 882,00	0,00	12 200,00	12 300,00	12 300,00	12 082,00	0,00	0,00	0,00	
CHELTUIELI DE CAPITAL	6802 70	r 677	4 708,00	0,00	1 186,00	1 950,00	572,00	1 000,00	0,00	0,00	0,00	
TITLUL XII ACTIVE NEFINANCIARE	6802 71	r 678	4 708,00	0,00	1 186,00	1 950,00	572,00	1 000,00	0,00	0,00	0,00	
TITLUL XVII PLATI EFECTUATE IN ANII PRECEDENTI SI RECUPERATE IN ANUL CURENT	6802 84	r 684	-345,00	0,00	-286,00	-59,00	0,00	0,00	-51,00	-51,00	-51,00	
Plati efectuate in anii precedenti si recuperate in anul curent	6802 8501	r 685	-345,00	0,00	-286,00	-59,00	0,00	0,00	-51,00	-51,00	-51,00	
Asistenta sociala pentru familie si copii	680206	r 690	80 340,68	0,00	20 509,00	20 945,00	20 510,00	18 376,68	0,00	49,00	49,00	
Alte cheltuieli in domeniul asigurarilor si asistentei sociale	680250	r 697	1 550,00	0,00	300,00	1 250,00	0,00	0,00	0,00	0,00	0,00	
Alte cheltuieli in domeniul asistentei sociale	68025050	r 698	1 550,00	0,00	300,00	1 250,00	0,00	0,00	0,00	0,00	0,00	
Panea a IV-a SERVICII SI DEZVOLTARE PUBLICA, LOCUINTE, MEDIU SI/SAPE	6902	r 699	6 634,21	0,00	1 254,48	2 001,96	1 727,44	1 650,33	10,00	10,00	10,00	
Locuinte, servicii si dezvoltare publica	7002	r 700	533,88	0,00	310,00	223,88	0,00	0,00	0,00	0,00	0,00	
CHELTUIELI CURENTE	7002 01	r 701	23,88	0,00	0,00	23,88	0,00	0,00	0,00	0,00	0,00	
TITLUL VII TRANSFERURI	7002 55	r 708	23,88	0,00	0,00	23,88	0,00	0,00	0,00	0,00	0,00	
CHELTUIELI DE CAPITAL	7002 70	r 712	510,00	0,00	310,00	200,00	0,00	0,00	0,00	0,00	0,00	
TITLUL XII ACTIVE NEFINANCIARE	7002 71	r 713	90,00	0,00	90,00	0,00	0,00	0,00	0,00	0,00	0,00	
TITLUL XIII ACTIVE FINANCIARE	7002 72	r 714	420,00	0,00	220,00	200,00	0,00	0,00	0,00	0,00	0,00	
Alimentare cu apa si amenajari hidrotehnice	700205	r 725	113,88	0,00	90,00	23,88	0,00	0,00	0,00	0,00	0,00	
Alimentare cu apa	70020501	r 726	113,88	0,00	90,00	23,88	0,00	0,00	0,00	0,00	0,00	
Alte servicii en domeniile locuintelor, serviciilor si dezvoltarii comunale	700250	r 730	420,00	0,00	220,00	200,00	0,00	0,00	0,00	0,00	0,00	
Protectia mediului	7402	r 731	6 100,33	0,00	944,48	1 778,08	1 727,44	1 650,33	10,00	10,00	10,00	
CHELTUIELI CURENTE	7402 01	r 732	5 964,33	0,00	894,48	1 700,08	1 727,44	1 642,33	10,00	10,00	10,00	
TITLUL II BUNURI SI SERVICII	7402 20	r 734	175,00	0,00	30,00	60,00	35,00	50,00	10,00	10,00	10,00	

Denumirea indicatorilor	Cod indicator	Rand	PREVEDERI ANUALE					PREVEDERI TRIMESTRIALE				Influenta An	Influenta Trim in curs	
			TOTAL	din care credite bugetare destinate stingerii platilor restante	Trim. I	Trim. II	Trim. III	Trim. IV	Trim. I	Trim. II	Trim. III			Trim. IV
TITLUL VIII PROIECTE CU FINANTARE DIN FEN POSTADERARE	7402.56	r 740	5 789,33	0,00	864,48	1.640,08	1.692,44	1.592,33	0,00	0,00	0,00	0,00	0,00	
CHELTUIELI DE CAPITAL	7402.70	r 743	136,00	0,00	50,00	78,00	0,00	8,00	0,00	0,00	0,00	0,00	0,00	
TITLUL XII ACTIVE NEFINANCIARE	7402.71	r 744	136,00	0,00	50,00	78,00	0,00	8,00	0,00	0,00	0,00	0,00	0,00	
Reducerea si controlul poluarii	740203	r 753	3.887,12	0,00	420,00	820,00	1.420,00	1.227,12	0,00	0,00	0,00	0,00	0,00	
Salubritate si gestiunea deseuriilor	740205	r 754	2 213,21	0,00	524,48	958,08	307,44	423,21	10,00	10,00	10,00	10,00	10,00	
Colectarea, iratarea si distrugerea deseuriilor	74020502	r 756	2.213,21	0,00	524,48	958,08	307,44	423,21	10,00	10,00	10,00	10,00	10,00	
Partea a V-a ACTIUNI ECONOMICE	7902	r 758	32.635,30	0,00	3.880,40	10.590,14	10.674,54	7.490,22	925,00	925,00	925,00	925,00	-178,00	
Actiuni generale economice, comerciale si de munca	8002	r 759	322,00	0,00	232,00	30,00	30,00	30,00	0,00	0,00	0,00	0,00	0,00	
CHELTUIELI CURENTE	8002.01	r 760	322,00	0,00	232,00	30,00	30,00	30,00	0,00	0,00	0,00	0,00	0,00	
TITLUL VII TRANSFERURI	8002.55	r 767	322,00	0,00	232,00	30,00	30,00	30,00	0,00	0,00	0,00	0,00	0,00	
Actiuni generale economice si comerciale	800201	r 781	322,00	0,00	232,00	30,00	30,00	30,00	0,00	0,00	0,00	0,00	0,00	
Programe de dezvoltare regionala si sociala	80020110	r 784	322,00	0,00	232,00	30,00	30,00	30,00	0,00	0,00	0,00	0,00	0,00	
Agricultura, silvicultura, piscicultura si vanatoare	8302	r 811	698,30	0,00	166,00	245,00	146,00	141,30	0,00	0,00	0,00	0,00	0,00	
CHELTUIELI CURENTE	8302.01	r 812	698,30	0,00	166,00	245,00	146,00	141,30	0,00	0,00	0,00	0,00	0,00	
TITLUL VI TRANSFERURI INTRE UNITATI ALE ADMINISTRATIEI PUBLICE	8302.51	r 818	698,30	0,00	166,00	245,00	146,00	141,30	0,00	0,00	0,00	0,00	0,00	
Agricultura	830203	r 833	698,30	0,00	166,00	245,00	146,00	141,30	0,00	0,00	0,00	0,00	0,00	
Camere agricole	83020307	r 835	698,30	0,00	166,00	245,00	146,00	141,30	0,00	0,00	0,00	0,00	0,00	
Transporturi	8402	r 837	30 275,00	0,00	3.211,00	9.898,10	10.131,50	7 034,40	1.020,00	1.020,00	1.020,00	1.020,00	-178,00	
CHELTUIELI CURENTE	8402.01	r 838	17.942,40	0,00	2.066,00	3.397,27	7 006,91	5.472,22	-800,00	-800,00	-800,00	-800,00	-581,00	
TITLUL II BUNURI SI SERVICII	8402.20	r 840	17.942,40	0,00	2.066,00	3 397,27	7 006,91	5.472,22	-800,00	-800,00	-800,00	-800,00	-581,00	
CHELTUIELI DE CAPITAL	8402.70	r 849	8.392,60	0,00	440,00	5.422,83	2.046,59	483,18	1.800,00	1.800,00	1.800,00	1.800,00	400,00	
TITLUL XII ACTIVE NEFINANCIARE	8402.71	r 850	7 592,60	0,00	440,00	5 022,83	1 646,59	483,18	1 000,00	1 000,00	1 000,00	1 000,00	0,00	
TITLUL XII ACTIVE NEFINANCIARE	8402.72	r 851	800,00	0,00	0,00	400,00	400,00	0,00	800,00	800,00	800,00	800,00	400,00	
OPERATIUNI FINANCIARE	8402.79	r 853	3.940,00	0,00	705,00	1.078,00	1.078,00	1.079,00	20,00	20,00	20,00	20,00	3,00	
TITLUL XVI RAMBURSARI DE CREDITE	8402.81	r 855	3.940,00	0,00	705,00	1.078,00	1.078,00	1.079,00	20,00	20,00	20,00	20,00	3,00	
Transport rutier	840203	r 859	29.212,00	0,00	3.200,00	9.595,60	9.639,00	6.777,40	1 020,00	1 020,00	1 020,00	1 020,00	-178,00	
Transport rutier	84020301	r 860	29 212,00	0,00	3.200,00	9 595,60	9 639,00	6 777,40	1 020,00	1 020,00	1 020,00	1 020,00	-178,00	
Alte cheltuieli in domeniul transporturilor	840250	r 867	1 063,00	0,00	11,00	302,50	492,50	257,00	0,00	0,00	0,00	0,00	0,00	
Alte actiuni economice	8702	r 868	1.340,00	0,00	271,40	417,04	367,04	284,52	-95,00	-95,00	-95,00	-95,00	0,00	
CHELTUIELI CURENTE	8702.01	r 869	1.278,10	0,00	256,40	370,14	367,04	284,52	-96,90	-96,90	-96,90	-96,90	-1,90	

Denumirea indicatorilor	Cod indicator	Rand	PREVEDERI ANUALE					PREVEDERI TRIMESTRIALE				Influenta An	Influenta Trim in curs
			TOTAL	din care credite bugetare destinate stingerii platilor restante	Trim. I	Trim. II	Trim. III	Trim. IV					
									Trim. I	Trim. II	Trim. III		
TITLUL II BUNURI SI SERVICII	8702.20	r 871	1.218,10	0,00	196,40	370,14	367,04	284,52	-96,90	-1,90			
TITLUL VI TRANSFERURI INTRE UNITATIALE ADMINISTRATIEI PUBLICE	8702.51	r 875	60,00	0,00	60,00	0,00	0,00	0,00	0,00	0,00			
CHELTUIELI DE CAPITAL	8702.70	r 880	61,90	0,00	15,00	46,90	0,00	0,00	1,90	1,90			
TITLUL XII ACTIVE NEFINANCIARE	8702.71	r 881	61,90	0,00	15,00	46,90	0,00	0,00	1,90	1,90			
Turism	870204	r 892	1.255,00	0,00	196,40	407,04	367,04	284,52	-105,00	-10,00			
Alte actiuni economice	870250	r 894	85,00	0,00	75,00	10,00	0,00	0,00	10,00	10,00			
VII. REZERVE, EXCEDENT / DEFICIT	9602	r 895	-4.544,63	0,00	-1.328,51	-2.460,00	-456,12	-300,00	0,00	0,00			
DEFICIT	9902	r 900	4.544,63	0,00	1.328,51	2.460,00	456,12	300,00	0,00	0,00			
Deficitul sectiunii de dezvoltare	990297	r 902	4.544,63	0,00	1.328,51	2.460,00	456,12	300,00	0,00	0,00			
CHELTUIELILE SECTIUNII DE FUNCTIONARE(5002+5902+6302+6902+7902)	5002	r 904	151.716,83	0,00	37.258,38	39.001,01	39.181,06	36.276,36	-783,05	-232,46			
CHELTUIELI CURENTE	02.01	r 905	147.835,83	0,00	36.553,38	37.982,01	38.103,08	35.197,36	-752,05	-184,46			
TITLUL I CHELTUIELI DE PERSONAL	02.10	r 906	29.758,00	0,00	7.656,48	7.881,65	7.314,23	6.905,64	0,00	80,09			
TITLUL II BUNURI SI SERVICII	02.20	r 907	40.535,74	0,00	8.476,40	10.981,48	13.000,85	8.077,01	-817,05	-254,55			
TITLUL III DOBANZI	02.30	r 908	4.079,00	0,00	1.115,00	339,00	589,00	2.036,00	-235,00	-110,00			
TITLUL VI TRANSFERURI INTRE UNITATIALE ADMINISTRATIEI PUBLICE	02.51	r 911	7.618,30	0,00	1.863,50	2.191,00	1.985,00	1.578,80	300,00	100,00			
TITLUL VII ALTE TRANSFERURI	02.55	r 912	1.736,88	0,00	630,00	506,88	500,00	100,00	0,00	0,00			
TITLUL IX ASISTENTA SOCIALA	02.57	r 913	57.051,91	0,00	15.062,00	14.300,00	12.940,00	14.749,91	0,00	0,00			
TITLUL X ALTE CHELTUIELI	02.59	r 914	7.056,00	0,00	1.750,00	1.782,00	1.774,00	1.750,00	0,00	0,00			
OPERATIUNI FINANCIARE	02.79	r 915	3.940,00	0,00	705,00	1.078,00	1.078,00	1.079,00	20,00	3,00			
TITLUL XVI RAMBURSARI DE CREDITE	02.81	r 917	3.940,00	0,00	705,00	1.078,00	1.078,00	1.079,00	20,00	3,00			
TITLUL XVII PLATI EFECTUATE IN ANII PRECEDENTI RECUPERATE IN ANUL CURENT	02.84	r 918	-59,00	0,00	0,00	-59,00	0,00	0,00	-51,00	-51,00			
Plati efectuate in anii precedenti recuperate in anul curent	02.8501	r 919	-59,00	0,00	0,00	-59,00	0,00	0,00	-51,00	-51,00			
Partea I-a SERVICII PUBLICE GENERALE(5102+5402)		r 920	16.927,21	0,00	4.713,97	4.322,15	3.603,66	4.287,43	-205,00	109,00			
Autoritati publice si actiuni externe	5102	r 921	11.352,21	0,00	3.150,47	3.482,65	2.718,66	2.000,43	0,00	189,00			
CHELTUIELI CURENTE	5102.01	r 922	11.352,21	0,00	3.150,47	3.482,65	2.718,66	2.000,43	0,00	189,00			
TITLUL I CHELTUIELI DE PERSONAL	5102.10	r 923	5.541,00	0,00	1.508,00	1.463,00	1.407,00	1.163,00	0,00	0,00			
TITLUL II BUNURI SI SERVICII	5102.20	r 924	5.717,21	0,00	1.622,47	1.969,65	1.287,66	837,43	0,00	189,00			
TITLUL VII ALTE TRANSFERURI	5102.55	r 929	38,00	0,00	20,00	18,00	0,00	0,00	0,00	0,00			
TITLUL X ALTE CHELTUIELI	5102.59	r 931	56,00	0,00	0,00	32,00	24,00	0,00	0,00	0,00			

Denumirea indicatorilor	Cod indicator	Rand	PREVEDERI ANUALE					PREVEDERI TRIMESTRIALE				Influenta An	Influenta Trim in curs
			TOTAL	din care credite bugetare destinate stingerii platilor restante	Trim. I	Trim. II	Trim. III	Trim. IV					
Autoritati executive si legislative	510201	r 938	11.352,21	0,00	3.150,47	3.482,65	2.718,66	2.000,43	0,00	189,00			
Autoritati executive	51020103	r 939	11.352,21	0,00	3.150,47	3.482,65	2.718,66	2.000,43	0,00	189,00			
Alte servicii publice generate	5402	r 940	1.296,00	0,00	348,50	400,50	296,00	251,00	30,00	30,00			
CHELTUIELI CURENTE	5402.01	r 941	1.296,00	0,00	348,50	400,50	296,00	251,00	30,00	30,00			
TITLUL I CHELTUIELI DE PERSONAL	5402.10	r 942	350,00	0,00	104,00	102,00	76,00	68,00	0,00	0,00			
TITLUL II BUNURI SI SERVICII	5402.20	r 943	259,00	0,00	77,50	108,50	48,00	25,00	30,00	30,00			
TITLUL VI TRANSFERURI INTRE UNITATILE ADMINISTRATIEI PUBLICE	5402.51	r 947	687,00	0,00	167,00	190,00	172,00	158,00	0,00	0,00			
Servicii publice comunitare de evidenta a persoanelor	540210	r 960	687,00	0,00	167,00	190,00	172,00	158,00	0,00	0,00			
Alte servicii publice generale	540250	r 961	609,00	0,00	181,50	210,50	124,00	93,00	30,00	30,00			
Tranzactii privind datoria publica si imprumuturi	5502	r 962	4.279,00	0,00	1.215,00	439,00	589,00	2.036,00	-235,00	-110,00			
CHELTUIELI CURENTE	5502.01	r 963	4.279,00	0,00	1.215,00	439,00	589,00	2.036,00	-235,00	-110,00			
TITLUL II BUNURI SI SERVICII	5502.20	r 965	200,00	0,00	100,00	100,00	0,00	0,00	0,00	0,00			
TITLUL III DOBANZI	5502.30	r 966	4.079,00	0,00	1.115,00	339,00	589,00	2.036,00	-235,00	-110,00			
Partea a II-a APARARE, ORDINE PUBLICA SI SIGURANTA NATIONALA(6002+6102)	5902	r 998	386,35	0,00	140,00	91,85	94,50	60,00	-1,15	-1,15			
Aparare	6002	r 999	248,85	0,00	99,00	44,85	62,00	43,00	-1,15	-1,15			
CHELTUIELI CURENTE	6002.01	r 1000	248,85	0,00	99,00	44,85	62,00	43,00	-1,15	-1,15			
TITLUL II BUNURI SI SERVICII	6002.20	r 1002	248,85	0,00	99,00	44,85	62,00	43,00	-1,15	-1,15			
Aparare nationala	600202	r 1016	248,85	0,00	99,00	44,85	62,00	43,00	-1,15	-1,15			
Ordine publica si siguranta nationala	6102	r 1017	137,50	0,00	41,00	47,00	32,50	17,00	0,00	0,00			
CHELTUIELI CURENTE	6102.01	r 1018	137,50	0,00	41,00	47,00	32,50	17,00	0,00	0,00			
TITLUL II BUNURI SI SERVICII	6102.20	r 1020	137,50	0,00	41,00	47,00	32,50	17,00	0,00	0,00			
Protectie civila si protectia contra incendiilor (protectie civila nonmilitara)	610205	r 1036	137,50	0,00	41,00	47,00	32,50	17,00	0,00	0,00			
Partea a III-a CHELTUIELI SOCIAL-CULTURALE(6502+6602+6702+6802)	6302	r 1038	110.345,59	0,00	29.181,01	29.412,72	26.849,97	24.901,89	290,00	229,59			
INVATAMANT	6502	r 1039	15.532,91	0,00	4.958,01	4.278,72	2.293,97	4.002,21	0,00	90,59			
CHELTUIELI CURENTE	6502.01	r 1040	15.532,91	0,00	4.958,01	4.278,72	2.293,97	4.002,21	0,00	90,59			
TITLUL I CHELTUIELI DE PERSONAL	6502.10	r 1041	6.687,00	0,00	1.868,48	2.071,65	1.526,23	1.220,64	0,00	80,09			
TITLUL II BUNURI SI SERVICII	6502.20	r 1042	636,00	0,00	187,53	207,07	127,74	113,66	0,00	10,50			
TITLUL VII ALTE TRANSFERURI	6502.55	r 1047	40,00	0,00	40,00	0,00	0,00	0,00	0,00	0,00			
TITLUL IX ASISTENTA SOCIALA	6502.57	r 1048	8.169,91	0,00	2.862,00	2.000,00	640,00	2.667,91	0,00	0,00			
Invatamant prescolar si primar	650203	r 1056	8.169,91	0,00	2.862,00	2.000,00	640,00	2.667,91	0,00	0,00			

Denumirea indicatorilor	Cod indicator	Rand	PREVEDERI ANUALE					PREVEDERI TRIMESTRIALE				Influenta An	Influenta Trim in curs
			TOTAL	din care credite bugetare destinate stingerii platilor restante	Trim. I	Trim. II	Trim. III	Trim. IV					
Invatamant primar	65020302	r 1058	8.169,91	0,00	2.862,00	2.000,00	640,00	2.667,91	0,00	0,00	0,00	0,00	
Invatamant nedefinit prin nivel	650207	r 1064	7.323,00	0,00	2.056,01	2.278,72	1.653,97	1.334,30	0,00	0,00	90,59	90,59	
Invatamant special	65020704	r 1065	7.323,00	0,00	2.056,01	2.278,72	1.653,97	1.334,30	0,00	0,00	90,59	90,59	
Alte cheltuieli in domeniul invatamantului	650250	r 1069	40,00	0,00	40,00	0,00	0,00	0,00	0,00	0,00	0,00	0,00	
Sanatate	6602	r 1070	909,00	0,00	244,00	365,00	200,00	100,00	0,00	0,00	0,00	0,00	
CHELTUIELI CURENTE	6602.01	r 1071	909,00	0,00	244,00	365,00	200,00	100,00	0,00	0,00	0,00	0,00	
TITLUL VI TRANSFERURI INTRE UNITATILE ADMINISTRATIEI PUBLICE	6602.51	r 1077	909,00	0,00	244,00	365,00	200,00	100,00	0,00	0,00	0,00	0,00	
Servicii medicale in unitati sanitare cu paturi	660206	r 1087	909,00	0,00	244,00	365,00	200,00	100,00	0,00	0,00	0,00	0,00	
Spitale generale	66020601	r 1088	909,00	0,00	244,00	365,00	200,00	100,00	0,00	0,00	0,00	0,00	
Cultura, recreere si religie	6702	r 1093	16.565,00	0,00	4.098,00	4.566,00	4.455,00	3.446,00	0,00	0,00	100,00	100,00	
CHELTUIELI CURENTE	6702.01	r 1094	16.565,00	0,00	4.098,00	4.566,00	4.455,00	3.446,00	0,00	0,00	100,00	100,00	
TITLUL I CHELTUIELI DE PERSONAL	6702.10	r 1095	900,00	0,00	239,00	237,00	219,00	205,00	0,00	0,00	0,00	0,00	
TITLUL II BUNURI SI SERVICII	6702.20	r 1096	1.766,00	0,00	312,50	723,00	519,00	211,50	0,00	0,00	0,00	0,00	
TITLUL VI TRANSFERURI INTRE UNITATILE ADMINISTRATIEI PUBLICE	6702.51	r 1100	5.264,00	0,00	1.226,50	1.391,00	1.467,00	1.179,50	0,00	0,00	100,00	100,00	
TITLUL VII ALTE TRANSFERURI	6702.55	r 1101	1.635,00	0,00	570,00	465,00	500,00	100,00	0,00	0,00	0,00	0,00	
TITLUL X ALTE CHELTUIELI	6702.59	r 1103	7.000,00	0,00	1.750,00	1.750,00	1.750,00	1.750,00	0,00	0,00	0,00	0,00	
Servicii culturale	670203	r 1110	4.243,00	0,00	1.078,50	1.160,50	971,00	1.033,00	0,00	0,00	0,00	0,00	
Biblioteci publice comunale, orasenesti, municipale	67020302	r 1111	1.339,00	0,00	376,50	545,50	238,00	179,00	0,00	0,00	0,00	0,00	
Muzee	67020303	r 1112	1.830,00	0,00	465,00	465,00	465,00	435,00	0,00	0,00	0,00	0,00	
Instiutii publice de spectacole si concerte	67020304	r 1113	1.074,00	0,00	237,00	150,00	268,00	419,00	0,00	0,00	0,00	0,00	
Servicii recreative si sportive	670205	r 1120	1.635,00	0,00	570,00	465,00	500,00	100,00	0,00	0,00	0,00	0,00	
Sport	67020501	r 1121	1.635,00	0,00	570,00	465,00	500,00	100,00	0,00	0,00	0,00	0,00	
Servicii religioase	670206	r 1124	7.000,00	0,00	1.750,00	1.750,00	1.750,00	1.750,00	0,00	0,00	0,00	0,00	
Alte servicii in domeniul culturii, recreerii si religiei	670250	r 1125	3.687,00	0,00	699,50	1.190,50	1.234,00	563,00	0,00	0,00	100,00	100,00	
Asigurari si asistenta sociala	6802	r 1126	77.338,68	0,00	19.881,00	20.203,00	19.901,00	17.353,68	-10,00	0,00	39,00	39,00	
CHELTUIELI CURENTE	6802.01	r 1127	77.397,68	0,00	19.881,00	20.262,00	19.901,00	17.353,68	41,00	0,00	90,00	90,00	
TITLUL I CHELTUIELI DE PERSONAL	6802.10	r 1128	16.280,00	0,00	3.937,00	4.008,00	4.066,00	4.249,00	0,00	0,00	0,00	0,00	
TITLUL II BUNURI SI SERVICII	6802.20	r 1129	12.235,68	0,00	3.744,00	3.954,00	3.515,00	1.022,68	41,00	0,00	90,00	90,00	
TITLUL IX ASISTENȚA SOCIALA	6802.57	r 1135	48.882,00	0,00	12.200,00	12.300,00	12.300,00	12.082,00	0,00	0,00	0,00	0,00	

Denumirea indicatorilor	Cod indicator	Rand	PREVEDERI ANUALE					PREVEDERI TRIMESTRIALE				Influenta An	Influenta Trim in curs
			TOTAL	din care credite bugetare destinate stingerii platilor restante	Trim. I	Trim. II	Trim. III	Trim. IV	Influenta An				
										Trim. I	Trim. II		
TITLUL XVII PLATI EFECTUATE IN ANII PRECEDENTI RECUPERATE IN ANUL CURENT	6802.84	r 1140	-59,00	0,00	0,00	-59,00	0,00	0,00	0,00	0,00	-51,00	-51,00	
Plati efectuate in anii precedenti recuperate in anul curent	6802.8501	r 1141	-59,00	0,00	0,00	-59,00	0,00	0,00	0,00	0,00	-51,00	-51,00	
Asistenta sociala pentru familie si copii	680206	r 1146	77.338,68	0,00	19.881,00	20.203,00	19.901,00	17.353,68	39,00	10,00	39,00	39,00	
Partea a IV-a SERVICII SI DEZVOLTARE PUBLICA, LOCUINTE, MEDIU SI APE(7002+7402)	6902	r 1155	198,88	0,00	30,00	83,88	35,00	50,00	10,00	0,00	10,00	10,00	
Locuinte, servicii si dezvoltare publica	7002	r 1156	23,88	0,00	0,00	23,88	0,00	0,00	0,00	0,00	0,00	0,00	
CHELTUIELI CURENTE	7002.01	r 1157	23,88	0,00	0,00	23,88	0,00	0,00	0,00	0,00	0,00	0,00	
TITLUL VII ALTE TRANSFERURI	7002.55	r 1164	23,88	0,00	0,00	23,88	0,00	0,00	0,00	0,00	0,00	0,00	
Alimentare cu apa si amenajari hidrotehnice	700205	r 1176	23,88	0,00	0,00	23,88	0,00	0,00	0,00	0,00	0,00	0,00	
Alimentare cu apa	70020501	r 1177	23,88	0,00	0,00	23,88	0,00	0,00	0,00	0,00	0,00	0,00	
Protectia mediului	7402	r 1182	175,00	0,00	30,00	60,00	35,00	50,00	10,00	10,00	10,00	10,00	
CHELTUIELI CURENTE	7402.01	r 1183	175,00	0,00	30,00	60,00	35,00	50,00	10,00	10,00	10,00	10,00	
TITLUL II BUNURI SI SERVICII	7402.20	r 1185	175,00	0,00	30,00	60,00	35,00	50,00	10,00	10,00	10,00	10,00	
Reducerea si controlul poluarii	740203	r 1199	80,00	0,00	20,00	20,00	20,00	20,00	0,00	0,00	0,00	0,00	
Salubritate si gestiunea deseurilor	740205	r 1200	95,00	0,00	10,00	40,00	15,00	30,00	10,00	10,00	10,00	10,00	
Colectarea, tratarea si distrugerea deseurilor	74020502	r 1202	95,00	0,00	10,00	40,00	15,00	30,00	10,00	10,00	10,00	10,00	
Partea a V-a ACTIUNI ECONOMICE(8002+8102+8302+8402+8702)	7902	r 1204	23.858,80	0,00	3.193,40	5.090,41	8.597,95	6.977,04	-876,90	0,00	-579,90	-579,90	
Agricultura, silvicultura, piscicultura si vanatoare	8302	r 1247	698,30	0,00	166,00	245,00	146,00	141,30	0,00	0,00	0,00	0,00	
CHELTUIELI CURENTE	8302.01	r 1248	698,30	0,00	166,00	245,00	146,00	141,30	0,00	0,00	0,00	0,00	
TITLUL VI TRANSFERURI INTRE UNITATILE ADMINISTRATIEI PUBLICE	8302.51	r 1254	698,30	0,00	166,00	245,00	146,00	141,30	0,00	0,00	0,00	0,00	
Agricultura	830203	r 1264	698,30	0,00	166,00	245,00	146,00	141,30	0,00	0,00	0,00	0,00	
Camere agricole	83020307	r 1266	698,30	0,00	166,00	245,00	146,00	141,30	0,00	0,00	0,00	0,00	
Transporturi	8402	r 1268	21.882,40	0,00	2.771,00	4.475,27	8.084,91	6.551,22	-780,00	-578,00	-578,00	-578,00	
CHELTUIELI CURENTE	8402.01	r 1269	17.942,40	0,00	2.066,00	3.397,27	7.006,91	5.472,22	-800,00	-581,00	-581,00	-581,00	
TITLUL II BUNURI SI SERVICII	8402.20	r 1271	17.942,40	0,00	2.066,00	3.397,27	7.006,91	5.472,22	-800,00	-581,00	-581,00	-581,00	
OPERATIUNI FINANCIARE	8402.79	r 1279	3.940,00	0,00	705,00	1.078,00	1.078,00	1.079,00	20,00	3,00	3,00	3,00	
TITLUL XVI RAMBURSARI DE CREDITE	8402.81	r 1281	3.940,00	0,00	705,00	1.078,00	1.078,00	1.079,00	20,00	3,00	3,00	3,00	
Transport rutier	840203	r 1285	20.865,40	0,00	2.760,00	4.218,77	7.592,41	6.294,22	-780,00	-578,00	-578,00	-578,00	
Drumuri si poduri	84020301	r 1286	20.865,40	0,00	2.760,00	4.218,77	7.592,41	6.294,22	780,00	-578,00	-578,00	-578,00	
Alte cheltuieli in domeniul transporturilor	840250	r 1293	1.017,00	0,00	11,00	256,50	492,50	257,00	0,00	0,00	0,00	0,00	
Alte actiuni economice	8702	r 1294	1.278,10	0,00	256,40	370,14	367,04	284,52	-96,90	-1,90	-1,90	-1,90	

Denumirea indicatorilor	Cod indicator	Rand	PREVEDERI ANUALE				PREVEDERI TRIMESTRIALE				Influenta An	Influenta Trim in curs
			TOTAL	din care credite bugetare destinate stingerii platilor restante	Trim. I	Trim. II	Trim. III	Trim. IV	Influenta An	Influenta Trim in curs		
CHELTUIELI CURENTE	8702 01	r 1295	1.278,10	0,00	256,40	370,14	367,04	284,52	284,52	-96,90	-1,90	
TITLUL II BUNURI SI SERVICIITE	8702 20	r 1297	1.218,10	0,00	196,40	370,14	367,04	284,52	284,52	-96,90	-1,90	
TITLUL VI TRANSFERURI INTRE UNITATILE ADMINISTRATIEI PUBLICE	8702 51	r 1301	60,00	0,00	60,00	0,00	0,00	0,00	0,00	0,00	0,00	
Turism	870204	r 1313	1 193,10	0,00	181,40	360,14	367,04	284,52	284,52	-106,90	-11,90	
Alte actiuni economice	870250	r 1315	85,00	0,00	75,00	10,00	0,00	0,00	0,00	10,00	10,00	
CHELTUIELILE SECTIUNII DE DEZVOLTARE(5002+5902+6302+6902+7902)	5002	r 1322	33.124,17	0,00	5.488,49	13.400,39	7.852,03	6.383,26	1.819,05	413,05	413,05	
CHELTUIELI CURENTE	02 01	r 1323	15.603,11	0,00	3.104,08	3.527,51	4 579,44	4 392,08	4 392,08	10,00	10,00	
TITLUL VI TRANSFERURI INTRE UNITATILE ADMINISTRATIEI PUBLICE	02 51	r 1324	3.156,00	0,00	1.607,82	720,18	428,00	400,00	400,00	0,00	0,00	
TITLUL VII ALTE TRANSFERURI	02 55	r 1325	322,00	0,00	232,00	30,00	30,00	30,00	30,00	0,00	0,00	
TITLUL VIII PROIECTE CU FINANTARE DIN FEN	02 56	r 1326	12 125,11	0,00	1.264,26	2 777,33	4.121,44	3.962,08	3.962,08	10,00	10,00	
CHELTUIELI DE CAPITAL	02 70	r 1327	17.807,06	0,00	2.670,41	9 872,88	3.272,59	1 991,18	1 991,18	1 809,05	403,05	
TITLUL XII ACTIVE NEFINANCIARE	02 71	r 1328	16.587,06	0,00	2.450,41	9.272,88	2.872,59	1.991,18	1.991,18	1.009,05	3,05	
TITLUL XVIII ACTIVE FINANCIARE	02 72	r 1329	1 220,00	0,00	220,00	600,00	400,00	0,00	0,00	800,00	400,00	
TITLUL XVII PLATI EFECTUATE IN ANII PRECEDENTI SI RECUPERATE IN ANUL CURENT	02 84	r 1333	-286,00	0,00	-286,00	0,00	0,00	0,00	0,00	0,00	0,00	
Plati efectuate in anii precedenti si recuperate in anul curent	02 8501	r 1334	-286,00	0,00	-286,00	0,00	0,00	0,00	0,00	0,00	0,00	
Partea I-a SERVICII PUBLICE GENERALE(5102+5402)												
Autoritati publice si actiuni externe	5102	r 1335	10.100,69	0,00	1.028,69	3.179,25	3.046,00	2.846,75	2.846,75	6,00	0,00	
CHELTUIELI CURENTE	5102 01	r 1336	10.096,78	0,00	1.024,78	3.179,25	3.046,00	2.846,75	2.846,75	6,00	0,00	
TITLUL VIII PROIECTE CU FINANTARE DIN FEN	5102 56	r 1337	6.205,78	0,00	371,78	1.095,25	2.392,00	2.346,75	2.346,75	0,00	0,00	
CHELTUIELI DE CAPITAL	5102 70	r 1340	6.205,78	0,00	371,78	1.095,25	2.392,00	2.346,75	2.346,75	0,00	0,00	
TITLUL XII ACTIVE NEFINANCIARE	5102 71	r 1341	3.891,00	0,00	653,00	2.084,00	654,00	500,00	500,00	6,00	0,00	
Autoritati executive si legislative	5102 01	r 1342	6.205,78	0,00	371,78	1.095,25	2.392,00	2.346,75	2.346,75	0,00	0,00	
Autoritati executive	5102 03	r 1351	10.096,78	0,00	1.024,78	3.179,25	3.046,00	2.846,75	2.846,75	6,00	0,00	
Alte servicii publice generale	5402	r 1352	3,91	0,00	3,91	0,00	0,00	0,00	0,00	0,00	0,00	
CHELTUIELI DE CAPITAL	5402 70	r 1357	3,91	0,00	3,91	0,00	0,00	0,00	0,00	0,00	0,00	
TITLUL XII ACTIVE NEFINANCIARE	5402 71	r 1358	3,91	0,00	3,91	0,00	0,00	0,00	0,00	0,00	0,00	
Alte servicii publice generale	5402 50	r 1370	3,91	0,00	3,91	0,00	0,00	0,00	0,00	0,00	0,00	
Partea a II-a APARARE, ORDINE PUBLICA SI SIGURANTA NATIONALA(6002+6102)	5902	r 1371	58,65	0,00	12,50	46,15	0,00	0,00	0,00	1,15	1,15	
Aparare	6002	r 1372	46,15	0,00	0,00	46,15	0,00	0,00	0,00	1,15	1,15	

Denumirea indicatorilor	Cod indicator	Rand	PREVEDERI ANUALE				PREVEDERI TRIMESTRIALE				Influenta An	Influenta Trim in curs
			TOTAL	din care credite bugetare destinate stingerii platilor restante	Trim. I	Trim. II	Trim. III	Trim. IV				
CHELTUIELI DE CAPITAL	6002.70	r 1377	46,15	0,00	0,00	46,15	0,00	0,00	0,00	1,15	1,15	
TITLUL XII ACTIVE NEFINANCIARE	6002.71	r 1378	46,15	0,00	0,00	46,15	0,00	0,00	0,00	1,15	1,15	
Aparare nationala	600202	r 1386	46,15	0,00	0,00	46,15	0,00	0,00	0,00	1,15	1,15	
Ordine publica si siguranta nationala	6102	r 1387	12,50	0,00	12,50	0,00	0,00	0,00	0,00	0,00	0,00	
CHELTUIELI DE CAPITAL	6102.70	r 1392	12,50	0,00	12,50	0,00	0,00	0,00	0,00	0,00	0,00	
TITLUL XII ACTIVE NEFINANCIARE	6102.71	r 1393	12,50	0,00	12,50	0,00	0,00	0,00	0,00	0,00	0,00	
Protectie civila si protectia contra incendiilor (protectie civila nonmilitara)	610205	r 1403	12,50	0,00	12,50	0,00	0,00	0,00	0,00	0,00	0,00	
Partea a III-a CHELTUIELI SOCIAL-CULTURALE (6502+6602+6702+6802)	6302	r 1405	7.753,00	0,00	2.535,82	2.757,18	1.037,00	1.423,00	10,00	10,00	10,00	
Sanatate	6602	r 1434	3.042,00	0,00	1.533,82	680,18	428,00	400,00	0,00	0,00	0,00	
CHELTUIELI CURENTE	6602.01	r 1435	3.042,00	0,00	1.533,82	680,18	428,00	400,00	0,00	0,00	0,00	
TITLUL VI TRANSFERURI INTRE UNITATI-ALE ADMINISTRATIEI PUBLICE	6602.51	r 1436	3.042,00	0,00	1.533,82	680,18	428,00	400,00	0,00	0,00	0,00	
Servicii medicale in unitati sanitare cu paturi	660206	r 1448	3.042,00	0,00	1.533,82	680,18	428,00	400,00	0,00	0,00	0,00	
Spitale generale	66020601	r 1449	3.042,00	0,00	1.533,82	680,18	428,00	400,00	0,00	0,00	0,00	
Cultura, recreere si religie	6702	r 1454	159,00	0,00	74,00	85,00	0,00	0,00	0,00	0,00	0,00	
CHELTUIELI CURENTE	6702.01	r 1455	114,00	0,00	74,00	40,00	0,00	0,00	0,00	0,00	0,00	
TITLUL VI TRANSFERURI INTRE UNITATI-ALE ADMINISTRATIEI PUBLICE	6702.51	r 1456	114,00	0,00	74,00	40,00	0,00	0,00	0,00	0,00	0,00	
CHELTUIELI DE CAPITAL	6702.70	r 1459	45,00	0,00	0,00	45,00	0,00	0,00	0,00	0,00	0,00	
TITLUL XII ACTIVE NEFINANCIARE	6702.71	r 1460	45,00	0,00	0,00	45,00	0,00	0,00	0,00	0,00	0,00	
Servicii culturale	670203	r 1468	119,00	0,00	74,00	45,00	0,00	0,00	0,00	0,00	0,00	
Biblioteci publice comunale, orasenesti, municipale	67020302	r 1469	45,00	0,00	0,00	45,00	0,00	0,00	0,00	0,00	0,00	
Muzee	67020303	r 1470	30,00	0,00	30,00	0,00	0,00	0,00	0,00	0,00	0,00	
Instituti publice de spectacole si concerte	67020304	r 1471	44,00	0,00	44,00	0,00	0,00	0,00	0,00	0,00	0,00	
Alte servicii en domeniile culturii, recreerii si religiei	670250	r 1483	40,00	0,00	0,00	40,00	0,00	0,00	0,00	0,00	0,00	
Asigurari si asistenta sociala	6802	r 1484	4.552,00	0,00	928,00	1.992,00	609,00	1.023,00	10,00	10,00	10,00	
CHELTUIELI CURENTE	6802.01	r 1485	130,00	0,00	28,00	42,00	37,00	23,00	10,00	10,00	10,00	
TITLUL VIII PROIECTE CU FINANTARE DIN FEN	6802.56	r 1488	130,00	0,00	28,00	42,00	37,00	23,00	10,00	10,00	10,00	
CHELTUIELI DE CAPITAL	6802.70	r 1489	4.708,00	0,00	1.186,00	1.950,00	572,00	1.000,00	0,00	0,00	0,00	
TITLUL XII ACTIVE NEFINANCIARE	6802.71	r 1490	4.708,00	0,00	1.186,00	1.950,00	572,00	1.000,00	0,00	0,00	0,00	
TITLUL XVII PLATI EFECTUATE IN ANII PRECEDENTI SI RECUPERATE IN ANUL CURENT	6802.84	r 1495	-286,00	0,00	-286,00	0,00	0,00	0,00	0,00	0,00	0,00	

Denumirea indicatorilor	Cod indicator	Rand	PREVEDERI ANUALE					PREVEDERI TRIMESTRIALE				Influenta An	Influenta Trim in curs
			TOTAL	din care credite bugetare destinate stingerii platilor restante	Trim. I	Trim. II	Trim. III	Trim. IV					
Plati efectuate in anii precedenti si recuperate in anul curent	6802 8501	r 1496	-286,00	0,00	-286,00	0,00	0,00	0,00	0,00	0,00	0,00	0,00	0,00
Asistenta sociala pentru familie si copii	680206	r 1501	3.002,00	0,00	628,00	742,00	609,00	1.023,00	10,00	10,00	10,00	10,00	10,00
Alte cheltuieli in domeniul asigurarilor si asistentei sociale	680250	r 1508	1.550,00	0,00	300,00	1.250,00	0,00	0,00	0,00	0,00	0,00	0,00	0,00
Alte cheltuieli in domeniul asistentei sociale	68025050	r 1509	1.550,00	0,00	300,00	1.250,00	0,00	0,00	0,00	0,00	0,00	0,00	0,00
Partea a IV-a SERVICII SI DEZVOLTARE PUBLICA, LOCUINTE, MEDIU SI APE(7002+7402)	6902	r 1510	6.435,33	0,00	1.224,48	1.918,08	1.692,44	1.600,33	0,00	0,00	0,00	0,00	0,00
Locuinte, servicii si dezvoltare publica	7002	r 1511	510,00	0,00	310,00	200,00	0,00	0,00	0,00	0,00	0,00	0,00	0,00
CHELTUIELI DE CAPITAL	7002 70	r 1516	510,00	0,00	310,00	200,00	0,00	0,00	0,00	0,00	0,00	0,00	0,00
TITLUL XII ACTIVE NEFINANCIARE	7002 71	r 1517	90,00	0,00	90,00	0,00	0,00	0,00	0,00	0,00	0,00	0,00	0,00
TITLUL XVIII ACTIVE FINANCIARE	7002 72	r 1518	420,00	0,00	220,00	200,00	0,00	0,00	0,00	0,00	0,00	0,00	0,00
Alimentare cu apa si amenajari hidrotehnice	700205	r 1528	90,00	0,00	90,00	0,00	0,00	0,00	0,00	0,00	0,00	0,00	0,00
Alimentare cu apa	70020501	r 1529	90,00	0,00	90,00	0,00	0,00	0,00	0,00	0,00	0,00	0,00	0,00
Alte servicii en domeniile locuintelor, serviciilor si dezvoltarii comunale	700250	r 1533	420,00	0,00	220,00	200,00	0,00	0,00	0,00	0,00	0,00	0,00	0,00
Protectia mediului	7402	r 1534	5.925,33	0,00	914,48	1.718,08	1.692,44	1.600,33	0,00	0,00	0,00	0,00	0,00
CHELTUIELI CURENTE	7402 01	r 1535	5.789,33	0,00	864,48	1.640,08	1.692,44	1.592,33	0,00	0,00	0,00	0,00	0,00
TITLUL VIII PROIECTE CU FINANTARE DIN FEN	7402 56	r 1538	5.789,33	0,00	864,48	1.640,08	1.692,44	1.592,33	0,00	0,00	0,00	0,00	0,00
CHELTUIELI DE CAPITAL	7402 70	r 1539	136,00	0,00	50,00	78,00	0,00	8,00	0,00	0,00	0,00	0,00	0,00
TITLUL XII ACTIVE NEFINANCIARE	7402 71	r 1540	136,00	0,00	50,00	78,00	0,00	8,00	0,00	0,00	0,00	0,00	0,00
Reducerea si controlul poluarii	740203	r 1548	3.807,12	0,00	400,00	800,00	1.400,00	1.207,12	0,00	0,00	0,00	0,00	0,00
Salubritate si gestiunea deseurilor	740205	r 1549	2.118,21	0,00	514,48	918,08	292,44	393,21	0,00	0,00	0,00	0,00	0,00
Colectarea, tratarea si distrugerea deseurilor	74020502	r 1551	2.118,21	0,00	514,48	918,08	292,44	393,21	0,00	0,00	0,00	0,00	0,00
Partea a V-a ACTIUNI ECONOMICE(8002+8102+8302+8402+8702)	7902	r 1553	8.776,50	0,00	687,00	5.499,73	2.076,59	513,18	1.801,90	1.801,90	1.801,90	1.801,90	401,90
Actiuni generale economice, comerciale si de munca	8002	r 1554	322,00	0,00	232,00	30,00	30,00	30,00	0,00	0,00	0,00	0,00	0,00
CHELTUIELI CURENTE	8002 01	r 1555	322,00	0,00	232,00	30,00	30,00	30,00	0,00	0,00	0,00	0,00	0,00
TITLUL VII ALTE TRANSFERURI	8002 55	r 1557	322,00	0,00	232,00	30,00	30,00	30,00	0,00	0,00	0,00	0,00	0,00
Actiuni generale economice si comerciale	800201	r 1568	322,00	0,00	232,00	30,00	30,00	30,00	0,00	0,00	0,00	0,00	0,00
Programe de dezvoltare regionala si sociala	80020110	r 1571	322,00	0,00	232,00	30,00	30,00	30,00	0,00	0,00	0,00	0,00	0,00
Transporturi	8402	r 1608	8.392,60	0,00	440,00	5.422,83	2.046,59	483,18	1.800,00	1.800,00	1.800,00	1.800,00	400,00
CHELTUIELI DE CAPITAL	8402 70	r 1613	8.392,60	0,00	440,00	5.422,83	2.046,59	483,18	1.800,00	1.800,00	1.800,00	1.800,00	400,00
TITLUL XII ACTIVE NEFINANCIARE	8402 71	r 1614	7.592,60	0,00	440,00	5.022,83	1.646,59	483,18	1.000,00	1.000,00	1.000,00	1.000,00	0,00
TITLUL XVIII ACTIVE FINANCIARE	8402 72	r 1615	800,00	0,00	0,00	400,00	400,00	0,00	800,00	800,00	800,00	800,00	400,00

Denumirea indicatorilor	Cod indicator	Rand	PREVEDERI ANUALE				PREVEDERI TRIMESTRIALE				Influenta An	Influenta Trim in curs
			TOTAL	din care credite bugetare destinate stingerii platilor restante	Trim. I	Trim. II	Trim. III	Trim. IV				
Transport rutier	840203	r 1622	8.346,60	0,00	440,00	5.376,83	2.046,59	483,18	1.800,00	400,00		
Drumuri si poduri	84020301	r 1623	8.346,60	0,00	440,00	5.376,83	2.046,59	483,18	1.800,00	400,00		
Alte cheltuieli en domeniul transporturilor	840250	r 1630	46,00	0,00	0,00	46,00	0,00	0,00	0,00	0,00		
Alte actiuni economice	8702	r 1631	61,90	0,00	15,00	46,90	0,00	0,00	1,90	1,90		
CHELTUIELI DE CAPITAL	8702.70	r 1636	61,90	0,00	15,00	46,90	0,00	0,00	1,90	1,90		
TITLUL XII ACTIVE NEFINANCIARE	8702.71	r 1637	61,90	0,00	15,00	46,90	0,00	0,00	1,90	1,90		
Turism	870204	r 1647	61,90	0,00	15,00	46,90	0,00	0,00	1,90	1,90		
VII REZERVE, EXCEDENT / DEFICIT	9602	r 1650	-4.544,63	0,00	-1.328,51	-2.460,00	-456,12	-300,00	0,00	0,00		
DEFICIT	9902	r 1654	4.544,63	0,00	1.328,51	2.460,00	456,12	300,00	0,00	0,00		
Deficitul sectiunii de dezvoltare	990297	r 1655	4.544,63	0,00	1.328,51	2.460,00	456,12	300,00	0,00	0,00		

BUGETUL CENTRALIZAT AL INSTITUTIILOR PUBLICE SI ACTIVITATILOR FINANTATE INTEGRAL SAU PARTIAL DIN VENITURI PROPRII SI SUBVENTII

17-Iunie-2014

PROPUNERE: Rectificare buget

(mii lei)

Denumirea indicatorilor	Cod indicator	Rand	PREVEDERIANUALE				PREVEDERI TRIMESTRIALE				Influenta An	Influenta Trim in curs
			TOTAL	din care credite bugetare destinate stingerii platilor restante	Trim. I	Trim. II	Trim. III	Trim. IV				
TOTAL VENITURI	000110	r 1	89.260,49	0,00	29.647,92	23.015,88	20.081,10	16.615,59	833,20	1.082,20		
I. VENITURI CURENTE		r 2	76.760,76	0,00	24.351,17	20.104,70	17.668,10	14.636,79	533,20	982,20		
C. VENITURI NEFISCAL	0012	r 8	76.760,76	0,00	24.351,17	20.104,70	17.668,10	14.636,79	533,20	982,20		
C1. VENITURI DIN PROPRIETATE (cod 30 10)	0013	r 9	92,20	0,00	21,20	35,00	18,00	18,00	17,00	17,00		
Venituri din proprietate (cod 30 10 05+30 10 09+30 10 50)	3010	r 10	92,00	0,00	21,00	35,00	18,00	18,00	17,00	17,00		
Venituri din concesiuni si inchirieri	301005	r 13	92,00	0,00	21,00	35,00	18,00	18,00	17,00	17,00		
Alte venituri din concesiuni si inchirieri de catre insitit pubi	30100530	r 14	92,00	0,00	21,00	35,00	18,00	18,00	17,00	17,00		
Venituri din dobanzi	3110	r 18	0,20	0,00	0,20	0,00	0,00	0,00	0,00	0,00		
Alte venituri din dobanzi	311003	r 19	0,20	0,00	0,20	0,00	0,00	0,00	0,00	0,00		
C2. VANZARI DE BUNURI SI SERVICII (33 10+34 10+35 10+36 10+37 10)	0014	r 20	76.668,56	0,00	24.329,97	20.069,70	17.650,10	14.618,79	516,20	965,20		
Venituri din prestari de servicii si alte activitati (cod 33 10 05+33 10 08+33 10 13+33 10 14+33 10 16+33 10 17+33 10 19+33 10 21)	3310	r 21	76.536,86	0,00	24.324,47	19.943,50	17.650,10	14.618,79	490,00	939,00		
Venituri din prestari de servicii	331008	r 23	73,00	0,00	8,33	32,00	20,00	12,67	0,00	12,00		
Venituri din contractele incheiate cu casele de asigurari sociale de sanatate	331021	r 31	60.898,65	0,00	19.424,89	15.325,42	14.292,42	11.855,92	0,00	286,00		
Venituri din contracte incheiate cu directiile de sanat publica alocate de la bug de stat	331030	r 32	7.440,71	0,00	2.106,93	2.461,93	1.591,93	1.279,92	471,00	614,00		
Venituri din contractele incheiate cu directiile de sanat publica alocate din ven proprii ale Min.Sanatati	331031	r 33	1.528,00	0,00	322,00	302,00	481,00	423,00	19,00	19,00		
Venituri din contractele incheiate cu institutiile de medicina din sume alocate de la bugetul de stat	331032	r 34	1.124,00	0,00	294,00	294,00	268,00	268,00	0,00	0,00		
Alte venituri din prestari de servicii si alte activitati	331050	r 35	5.472,50	0,00	2.168,32	1.528,15	996,75	779,28	0,00	8,00		
Transferuri voluntare, altele decat subventiile (cod 37 10 01+37 10 50)	3710	r 44	131,70	0,00	5,50	126,20	0,00	0,00	26,20	26,20		
Donatii si sponsorizari	371001	r 45	131,70	0,00	5,50	126,20	0,00	0,00	26,20	26,20		
Varsaminte din sectiunea de functionare ptr finantarea sectiunii de dezvoltare a bugetului local	371003	r 46	-100,00	0,00	0,00	-100,00	0,00	0,00	0,00	0,00		
Varsaminte din sectiunea de functionare	371004	r 47	100,00	0,00	0,00	100,00	0,00	0,00	0,00	0,00		

Denumirea indicatorilor	Cod indicator	Rand	PREVEDERI ANUALE					PREVEDERI TRIMESTRIALE				Influenta An	Influenta Trim in curs
			TOTAL	din care credite bugetare destinate stingerii platilor restante	Trim. I	Trim. II	Trim. III	Trim. IV					
									0,00	13,43	0,00		
II. VENITURI DIN CAPITAL (cod 39 10)	0015	r 49	13,43	0,00	13,43	0,00	0,00	0,00	0,00	0,00	0,00	0,00	0,00
Venituri din valorificarea unor bunuri(cod 39.10.01+39.10.50)	3910	r 50	13,43	0,00	13,43	0,00	0,00	0,00	0,00	0,00	0,00	0,00	0,00
Alte venituri din valorificarea unor bunuri	391050	r 52	13,43	0,00	13,43	0,00	0,00	0,00	0,00	0,00	0,00	0,00	0,00
IV. SUBVENTII(cod 0018)	0017	r 57	11.342,30	0,00	11.342,30	4.039,32	2.911,18	2.413,00	1.978,80	300,00	100,00	100,00	100,00
SUBVENTII DE LA ALTE NIVELE ALE ADMINISTRATIEI PUBLICE(42 10+43.10)	0018	r 58	11.342,30	0,00	11.342,30	4.039,32	2.911,18	2.413,00	1.978,80	300,00	100,00	100,00	100,00
Subventii de la bugetul de stat(cod 42.10.11+42.10.39+42.10.43)	4210	r 59	568,00	0,00	568,00	568,00	0,00	0,00	0,00	0,00	0,00	0,00	0,00
Subventii de la bugetul de stat pt insit pub. fin. partial sau integral din venituri, proprii pt proiecte finantate din FEN postaderare	421039	r 61	568,00	0,00	568,00	568,00	0,00	0,00	0,00	0,00	0,00	0,00	0,00
Subventii de la alte administratii cod 43 10 09+43 10 10+43 10 14+43 10 15+43 10 16+43 10 17)	4310	r 65	10.774,30	0,00	10.774,30	3.471,32	2.911,18	2.413,00	1.978,80	300,00	100,00	100,00	100,00
Subventii pentru instituti publice	431009	r 66	6.011,00	0,00	6.011,00	1.453,50	1.581,00	1.639,00	1.337,50	300,00	100,00	100,00	100,00
Subventii din bugetele locale pentru finantarea cheltuielilor curente din domeniul sanatatii	431010	r 67	909,00	0,00	909,00	244,00	365,00	200,00	100,00	0,00	0,00	0,00	0,00
Subventii de la bugetul local pentru finantarea cheltuielilor de capital din domeniul sanatatii	431014	r 68	3.042,00	0,00	3.042,00	1.533,82	680,18	428,00	400,00	0,00	0,00	0,00	0,00
Subventii din bug local ptr finantarea camerelor agricole	431015	r 69	686,30	0,00	686,30	166,00	245,00	146,00	141,30	0,00	0,00	0,00	0,00
Subventii ptr instituti publice destinate sectiunii de dezvoltare	431019	r 78	114,00	0,00	114,00	74,00	40,00	0,00	0,00	0,00	0,00	0,00	0,00
Sume FEN postaderare in contul platilor efectuate si prefinantari(cod45.10.01 la	4510	r 79	1.144,00	0,00	1.144,00	1.144,00	0,00	0,00	0,00	0,00	0,00	0,00	0,00
Fondul European de Dezvoltare Regionala(cod 45.10.01+45.10.01.02+45.10.01.03)	451001	r 80	1.085,00	0,00	1.085,00	1.085,00	0,00	0,00	0,00	0,00	0,00	0,00	0,00
Programe comunitare finantate in perioada 2007-2013(cod 45.10.15.01+45.10.15.02+45.10.15.03)	451015	r 87	0,00	0,00	0,00	0,00	0,00	0,00	0,00	0,00	0,00	0,00	0,00
Alte facilitati si instrumente postaderare(cod 45 10 16.01+45 10 16.02+45 10 16 03)	451016	r 88	59,00	0,00	59,00	59,00	0,00	0,00	0,00	0,00	0,00	0,00	0,00
VENITURILE SECTIUNII DE FUNCTIONARE (00.02+00.17)	000110	r 94	84.279,06	0,00	84.279,06	26.214,67	22.195,70	19.653,10	16.215,59	833,20	1.082,20	1.082,20	1.082,20
I. VENITURI CURENTE (cod 00 03+00.12)	0010	r 95	76.660,76	0,00	76.660,76	24.351,17	20.004,70	17.668,10	14.636,79	533,20	982,20	982,20	982,20
C VENITURI NEFISCALE(0013+0014)	0012	r 101	76.660,76	0,00	76.660,76	24.351,17	20.004,70	17.668,10	14.636,79	533,20	982,20	982,20	982,20
C1. VENITURI DIN PROPRIETATE(cod 30.10+31.10)	0013	r 102	92,20	0,00	92,20	21,20	35,00	18,00	18,00	17,00	17,00	17,00	17,00
Venituri din proprietate(cod 30.10.03+30.10.05+30.10.09+30.10.50)	3010	r 103	92,00	0,00	92,00	21,00	35,00	18,00	18,00	17,00	17,00	17,00	17,00
Venituri din concesiuni si inchirieri	301005	r 106	92,00	0,00	92,00	21,00	35,00	18,00	18,00	17,00	17,00	17,00	17,00
Alte venituri din concesiuni si inchirieri de catre insitii publi	30100530	r 107	92,00	0,00	92,00	21,00	35,00	18,00	18,00	17,00	17,00	17,00	17,00
Venituri din dobanzi	3110	r 111	0,20	0,00	0,20	0,20	0,00	0,00	0,00	0,00	0,00	0,00	0,00
Alte venituri din dobanzi	311003	r 112	0,20	0,00	0,20	0,20	0,00	0,00	0,00	0,00	0,00	0,00	0,00
C2 VANZARI DE BUNURI SI SERVICII(33.10+34.10+35.10+36.10+37.10)	0014	r 113	76.568,56	0,00	76.568,56	24.329,97	19.969,70	17.650,10	14.618,79	516,20	965,20	965,20	965,20
Venituri din prestari de servicii si alte activitati(cod 33 10 01 la 33 10 50)	3310	r 114	76.538,96	0,00	76.538,96	24.324,47	19.943,50	17.650,10	14.618,79	490,00	939,00	939,00	939,00

Denumirea indicatorilor	Cod indicator	Rand	PREVEDERI ANUALE				PREVEDERI TRIMESTRIALE				Influenta An	Influenta Trim in curs
			TOTAL	din care credite bugetare destinate stingerii platilor restante	Trim. I	Trim. II	Trim. III	Trim. IV	Influenta An	Influenta Trim in curs		
Venituri din prestari de servicii	331008	r 116	73,00	0,00	8,33	32,00	20,00	12,67	0,00	12,00	12,00	
Venituri din contractele incheiate cu casele de asigurari sociale de sanatate	331021	r 124	60.888,65	0,00	19.424,89	15.325,42	14.292,42	11.855,92	0,00	286,00	286,00	
Venituri din contract incheiate cu directiile de sanat publica alocate de la bug de stat	331030	r 125	7.440,71	0,00	2.106,93	2.461,93	1.591,93	1.279,92	471,00	614,00	614,00	
Venituri din contractele incheiate cu directiile de sanat publica alocate din ven proprii ale Min.Sanatatii	331031	r 126	1.528,00	0,00	322,00	302,00	481,00	423,00	19,00	19,00	19,00	
Venituri din contractele incheiate cu institutiile de medicina din sume alocate de la bugetul de stat	331032	r 127	1.124,00	0,00	294,00	294,00	268,00	268,00	0,00	0,00	0,00	
Alte venituri din prestari de servicii si alte activitati	331050	r 128	5.472,50	0,00	2.168,32	1.528,15	996,75	779,28	0,00	8,00	8,00	
Transferuri voluntare, altele decat subventiile(cod 37.10.01+37.10.50)	3710	r 137	31,70	0,00	5,50	26,20	0,00	0,00	26,20	26,20	26,20	
Donatii si sponsorizari	371001	r 138	131,70	0,00	5,50	126,20	0,00	0,00	26,20	26,20	26,20	
Varsaminte din sectiunea de functionare ptr finantarea sectiunii de dezvoltare a bugetului local	371003	r 139	-100,00	0,00	0,00	-100,00	0,00	0,00	0,00	0,00	0,00	
IV. SUBVENTIIL (cod 00.18)	0017	r 144	7.618,30	0,00	1.863,50	2.191,00	1.985,00	1.578,80	300,00	100,00	100,00	
SUBVENTIIL DE LA ALTE NIVELE ALE ADMINISTRATIEI PUBLICE(cod 43.10)	0018	r 145	7.618,30	0,00	1.863,50	2.191,00	1.985,00	1.578,80	300,00	100,00	100,00	
Subventii de la alte administratii	4310	r 150	7.618,30	0,00	1.863,50	2.191,00	1.985,00	1.578,80	300,00	100,00	100,00	
Subventii pentru institutii publice	431009	r 151	6.011,00	0,00	1.453,50	1.581,00	1.639,00	1.337,50	300,00	100,00	100,00	
Subventii din bugetele locale pentru finantarea cheltuielilor curente din domeniul sanatatii	431010	r 152	909,00	0,00	244,00	365,00	200,00	100,00	0,00	0,00	0,00	
Subventii din bug local ptr finantarea camerelor agricole	431015	r 153	698,30	0,00	166,00	245,00	146,00	141,30	0,00	0,00	0,00	
VENITURILE SECTIUNII DE DEZVOLTARE	000110	r 154	4.981,43	0,00	3.333,25	820,18	428,00	400,00	0,00	0,00	0,00	
C.VENITURI NEFISCALE	0012	r 155	100,00	0,00	0,00	100,00	0,00	0,00	0,00	0,00	0,00	
C2.VANZARI DE BUNURI SI SERVICII	0014	r 156	100,00	0,00	0,00	100,00	0,00	0,00	0,00	0,00	0,00	
Transferuri voluntare altele decat subventiile	3710	r 157	100,00	0,00	0,00	100,00	0,00	0,00	0,00	0,00	0,00	
Varsaminte din sectiunea de functionare	371004	r 158	100,00	0,00	0,00	100,00	0,00	0,00	0,00	0,00	0,00	
II. VENITURI DIN CAPITAL(cod 39.10)	0015	r 159	13,43	0,00	13,43	0,00	0,00	0,00	0,00	0,00	0,00	
Venituri din valorificarea unor bunuri(cod 39.10.01+39.10.50)	3910	r 160	13,43	0,00	13,43	0,00	0,00	0,00	0,00	0,00	0,00	
Alte venituri din valorificarea unor bunuri	391050	r 162	13,43	0,00	13,43	0,00	0,00	0,00	0,00	0,00	0,00	
IV SUBVENTIIL (cod 00.18)	0017	r 166	3.724,00	0,00	2.175,82	720,18	428,00	400,00	0,00	0,00	0,00	
Subventii de la alte nivele ale administratiei publice (cod 42.10+43.10)	0018	r 167	3.724,00	0,00	2.175,82	720,18	428,00	400,00	0,00	0,00	0,00	
Subventii de la bugetul de stat (cod 42.10.39)	4210	r 168	568,00	0,00	568,00	0,00	0,00	0,00	0,00	0,00	0,00	
Subventii de la bugetul de stat pt instiit pub fin partial sau integral din venituri proprii pt proiecte finantate din FEN postaderare	421039	r 169	568,00	0,00	568,00	0,00	0,00	0,00	0,00	0,00	0,00	
Subventii de la alte administratii (cod 43.10.14+43.10.16+43.10.17)	4310	r 171	3.156,00	0,00	1.607,82	720,18	428,00	400,00	0,00	0,00	0,00	

Denumirea indicatorilor	Cod indicator	Rand	PREVEDERI ANUALE				PREVEDERI TRIMESTRIALE				Influenta An	Influenta Trim in curs
			TOTAL	din care credite bugetare destinate stingerii platilor restante	Trim. I	Trim. II	Trim. III	Trim. IV				
Subventii de la bug. locale pentru finantarea cheltuielilor de capital din domeniul sanataii	431014	r 172	3 042,00	0,00	1.533,82	680,18	428,00	400,00	0,00	0,00	0,00	
Subventii ptr instituti publice destinate sectunii de dezvoltare	431019	r 181	114,00	0,00	74,00	40,00	0,00	0,00	0,00	0,00	0,00	
Sume primite de la UE/alti donatori in contul platilor efectuate si prefinantari(cod 45 10.01 la45.10.18)	4510	r 182	1.144,00	0,00	1.144,00	0,00	0,00	0,00	0,00	0,00	0,00	
Fondul European de Dezvoltare Regionala(cod 45.10.01+45.10.01.02+45.10.01.03)	451001	r 183	1.085,00	0,00	1.085,00	0,00	0,00	0,00	0,00	0,00	0,00	
Programe comunitare finantate in perioada 2007-2013(cod 45.10.15.01+45.10.15.02+45.10.15.03)	451015	r 190	0,00	0,00	0,00	0,00	0,00	0,00	0,00	0,00	0,00	
Alte facilitati si instrumente postaderare(cod 45.10.16.01+45.10.16.02+45.10.16.03)	451016	r 191	59,00	0,00	59,00	0,00	0,00	0,00	0,00	0,00	0,00	
TOTAL CHELTUIELI (cod 50.10+59.10+63.10+69.10+79.10)	5010	r 197	89.474,81	617,15	29.762,24	23 015,88	20 081,10	16.615,59	833,20	1.082,20		
CHELTUIELI CURENTE	10.01	r 198	85.919,88	617,15	28.255,49	22.071,70	19 515,10	16 077,59	842,20	1 091,20		
TITLUL I CHELTUIELI DE PERSONAL	10.10	r 199	50.413,00	0,00	13.603,75	13 858,75	12.930,75	10.019,75	0,00	205,00		
TITLUL II BUNURI SI SERVICII	10.20	r 200	33.087,68	617,15	12.485,82	8 128,52	6.499,92	5.973,42	842,20	886,20		
TITLUL III DOBANZI	10.30	r 201	250,00	0,00	62,50	62,50	62,50	62,50	0,00	0,00		
TITLUL VII PROIECTE CU FINANTARE DIN FONDUL EXTERNE NERAMBURSABILE(FEN) POSTADERARE	10.56	r 206	2.081,49	0,00	2.081,49	0,00	0,00	0,00	0,00	0,00		
TITLUL X ALTE CHELTUIELI	10.59	r 208	87,71	0,00	21,93	21,93	21,93	21,92	0,00	0,00		
CHELTUIELI DE CAPITAL	10.70	r 209	3 016,93	0,00	1 368,75	820,18	428,00	400,00	0,00	0,00		
TITLUL IX ACTIVE NEFINANCIARE	10.71	r 210	3.016,93	0,00	1 368,75	820,18	428,00	400,00	0,00	0,00		
OPERATIUNI FINANCIARE	10.79	r 213	552,00	0,00	138,00	138,00	138,00	138,00	0,00	0,00		
TITLUL XVI RAMBURSARI DE CREDITE	10.81	r 215	552,00	0,00	138,00	138,00	138,00	138,00	0,00	0,00		
Titlul XVII PLATI EFECTUATE IN ANII PRECEDENTI SI RECUPERATE IN ANUL CURENT	10.84	r 216	-14,00	0,00	0,00	-14,00	0,00	0,00	-9,00	-9,00		
Plati efectuate in anii precedenti si recuperate in anul curent	10.8501	r 217	-14,00	0,00	0,00	-14,00	0,00	0,00	-9,00	-9,00		
PARTEA LA SERVICII PUBLICE GENERALE(cod 54.10+55.10)		r 218	1 121,17	0,00	311,67	285,50	267,50	256,50	0,00	0,00		
Alte servicii publice generale(cod 54.10.10)	5410	r 219	839,17	0,00	239,67	215,50	197,50	186,50	0,00	0,00		
CHELTUIELI CURENTE	5410.01	r 220	839,17	0,00	239,67	215,50	197,50	186,50	0,00	0,00		
TITLUL I CHELTUIELI DE PERSONAL	5410.10	r 221	584,00	0,00	151,00	149,00	144,00	140,00	0,00	0,00		
TITLUL II BUNURI SI SERVICII	5410.20	r 222	255,17	0,00	88,67	66,50	53,50	46,50	0,00	0,00		
Servicii publice comunitare de evidenta a persoanelor	541010	r 241	839,17	0,00	239,67	215,50	197,50	186,50	0,00	0,00		
Tranzactii privind datoria publica si imprumuturi	5510	r 243	282,00	0,00	72,00	70,00	70,00	70,00	0,00	0,00		
CHELTUIELI CURENTE	5510.01	r 244	282,00	0,00	72,00	70,00	70,00	70,00	0,00	0,00		
TITLUL II BUNURI SI SERVICII	5510.20	r 246	32,00	0,00	9,50	7,50	7,50	7,50	0,00	0,00		
TITLUL III DOBANZI	5510.30	r 247	250,00	0,00	62,50	62,50	62,50	62,50	0,00	0,00		

Denumirea indicatorilor	Cod indicator	Rand	PREVEDERI ANUALE				PREVEDERI TRIMESTRIALE				Influenta An	Influenta Trim in curs
			TOTAL	din care credite bugetare destinate stingerii platilor restante	Trim. I	Trim. II	Trim. III	Trim. IV	Influenta An	Influenta Trim in curs		
PARTEEA III-A CHELTUIELI SOCIAL-CULTURALE(cod 65.10+66.10+67.10+68.10)	6310	r 291	85.886,67	617,15	28.410,57	21.863,38	19.517,60	16.095,12	833,20	1.070,20		
Sanatare(cod 66.10.06+66.10.08+66.10.50)	6610	r 328	79.524,84	617,15	26.811,42	20.192,73	17.911,35	14.609,34	533,20	967,20		
CHELTUIELI CURENTE	6610.01	r 329	76.099,41	617,15	25.408,17	19.274,55	17.345,35	14.071,34	533,20	967,20		
TITLUL I CHELTUIELI DE PERSONAL	6610.10	r 330	45.116,00	0,00	12.254,25	12.417,25	11.617,25	8.827,25	0,00	205,00		
TITLUL II BUNURI SI SERVICII	6610.20	r 331	28.814,21	617,15	11.050,50	6.835,37	5.706,17	5.222,17	533,20	762,20		
TITLUL VIII PROIECTE CU FINANTARE DIN FONDURI EXTERNE NERAMBURSABILE(FEN) POSTADERARE	6610.56	r 337	2.081,49	0,00	2.081,49	0,00	0,00	0,00	0,00	0,00		
TITLUL IX ALTE CHELTUIELI	6610.59	r 339	87,71	0,00	21,93	21,93	21,93	21,92	0,00	0,00		
CHELTUIELI DE CAPITAL	6610.70	r 340	2.873,43	0,00	1.265,25	780,18	428,00	400,00	0,00	0,00		
TITLUL XII ACTIVE NEFINANCIARE	6610.71	r 341	2.873,43	0,00	1.265,25	780,18	428,00	400,00	0,00	0,00		
OPERATIUNI FINANCIARE	6610.79	r 344	552,00	0,00	138,00	138,00	138,00	138,00	0,00	0,00		
TITLUL X ALTE CHELTUIELI	6610.81	r 346	552,00	0,00	138,00	138,00	138,00	138,00	0,00	0,00		
Servicii medicale in unitati sanitare cu paturi	661006	r 350	79.524,84	617,15	26.811,42	20.192,73	17.911,35	14.609,34	533,20	967,20		
Spitale generale	66100601	r 351	79.524,84	617,15	26.811,42	20.192,73	17.911,35	14.609,34	533,20	967,20		
Cultura, recreere si religie	6710	r 356	6.361,83	0,00	1.599,15	1.670,65	1.606,25	1.485,78	300,00	103,00		
CHELTUIELI CURENTE	6710.01	r 357	6.232,33	0,00	1.495,65	1.644,65	1.606,25	1.485,78	309,00	112,00		
TITLUL I CHELTUIELI DE PERSONAL	6710.10	r 358	3.626,00	0,00	945,50	946,50	916,50	817,50	0,00	0,00		
TITLUL II BUNURI SI SERVICII	6710.20	r 359	2.606,33	0,00	550,15	698,15	689,75	668,28	309,00	112,00		
CHELTUIELI DE CAPITAL	6710.70	r 368	143,50	0,00	103,50	40,00	0,00	0,00	0,00	0,00		
TITLUL XII ACTIVE NEFINANCIARE	6710.71	r 369	143,50	0,00	103,50	40,00	0,00	0,00	0,00	0,00		
TITLUL XVII PLATI EFECTUATE IN ANII PRECEDENTI SI RECUPERATE IN ANUL CURENT	6710.84	r 375	-14,00	0,00	0,00	-14,00	0,00	0,00	-9,00	-9,00		
Plati efectuate in anii precedenti si recuperate in anul curent	6710.8501	r 376	-14,00	0,00	0,00	-14,00	0,00	0,00	-9,00	-9,00		
Servicii culturale	671003	r 378	3.801,83	0,00	1.054,65	824,65	862,25	1.060,28	0,00	3,00		
Muzee	67100303	r 379	2.583,83	0,00	757,65	657,65	592,25	576,28	0,00	0,00		
Instituti publice de spectacole si concerte	67100304	r 380	1.218,00	0,00	297,00	167,00	270,00	484,00	0,00	3,00		
Alte servicii in domeniile culturii, recreerii si religiei	671050	r 391	2.560,00	0,00	544,50	846,00	744,00	425,50	300,00	100,00		
PARTEEA V-A ACTIUNI ECONOMICE(cod 80.10+83.10+84.10+87.10)	7910	r 476	2.466,97	0,00	1.040,00	867,00	296,00	263,97	0,00	12,00		
Agricultura, silvicultura, piscicultura si vanatoare(cod 83.10.03.07+83.10.03.30)	8310	r 501	772,97	0,00	176,00	277,00	166,00	153,97	0,00	12,00		
CHELTUIELI CURENTE	8310.01	r 502	772,97	0,00	176,00	277,00	166,00	153,97	0,00	12,00		
TITLUL I CHELTUIELI DE PERSONAL	8310.10	r 503	697,00	0,00	153,00	251,00	153,00	140,00	0,00	0,00		

Denumirea indicatorilor	Cod indicator	Rand	PREVEDERI ANUALE				PREVEDERI TRIMESTRIALE				Influenta An	Influenta Trim in curs
			TOTAL	din care credite bugetare destinate stingerii platilor restante	Trim. I	Trim. II	Trim. III	Trim. IV				
TITLUL II BUNURI SI SERVICII	8310.20	r 504	75,97	0,00	23,00	26,00	13,00	13,97	0,00	12,00		
Agricultura, silvicultura, piscicultura si vanatoare	831003	r 523	772,97	0,00	176,00	277,00	166,00	153,97	0,00	12,00		
Camere agricole	83100307	r 524	772,97	0,00	176,00	277,00	166,00	153,97	0,00	12,00		
Alte actiuni economice(cod 87.10.50)	8710	r 550	1.694,00	0,00	864,00	590,00	130,00	110,00	0,00	0,00		
CHELTUIELI CURENTE	8710.01	r 551	1.694,00	0,00	864,00	590,00	130,00	110,00	0,00	0,00		
TITLUL I CHELTUIELI DE PERSONAL	8710.10	r 552	390,00	0,00	100,00	95,00	100,00	95,00	0,00	0,00		
TITLUL II BUNURI SI SERVICII	8710.20	r 553	1.304,00	0,00	764,00	495,00	30,00	15,00	0,00	0,00		
Alte actiuni economice	871050	r 572	1.694,00	0,00	864,00	590,00	130,00	110,00	0,00	0,00		
VII REZERVE, EXCEDENT / DEFICIT	9610	r 573	-214,32	0,00	-214,32	0,00	0,00	0,00	0,00	0,00		
DEFICIT(99.10.96+99.10.97)	9910	r 577	214,32	0,00	214,32	0,00	0,00	0,00	0,00	0,00		
Deficitul sectiunii de functionare	991096	r 578	97,33	0,00	97,33	0,00	0,00	0,00	0,00	0,00		
Deficitul sectiunii de dezvoltare	991097	r 579	116,99	0,00	116,99	0,00	0,00	0,00	0,00	0,00		
CHELTUIELILE SECTIUNII DE FUNCTIONARE(COD 50.10+59.10+63.10+69.10+79.10)	5010	r 580	84.376,39	617,15	26.312,00	22.195,70	19.653,10	16.215,59	833,20	1.082,20		
CHELTUIELI CURENTE	10.01	r 581	83.838,39	617,15	26.174,00	22.071,70	19.515,10	16.077,59	842,20	1.091,20		
Titlul I Cheltuieli de personal	10.10	r 582	50.413,00	0,00	13.603,75	13.868,75	12.930,75	10.019,75	0,00	205,00		
Titlul II Bunuri si servicii	10.20	r 583	33.087,68	617,15	12.485,82	8.128,52	6.499,92	5.973,42	842,20	886,20		
Titlul III Dobanzi	10.30	r 584	250,00	0,00	62,50	62,50	62,50	62,50	0,00	0,00		
Titlul X Alte cheltuieli	10.59	r 590	87,71	0,00	21,93	21,93	21,93	21,92	0,00	0,00		
OPERATIUNI FINANCIARE	10.79	r 591	552,00	0,00	138,00	138,00	138,00	138,00	0,00	0,00		
Titlul XVI Rambursari de credite	10.81	r 593	552,00	0,00	138,00	138,00	138,00	138,00	0,00	0,00		
Titlul XVII Plati efectuate in anii precedenti si recuperate in anul curent	10.84	r 594	-14,00	0,00	0,00	-14,00	0,00	0,00	-9,00	-9,00		
Plati efectuate in anii precedenti si recuperate in anul curent	10.8501	r 595	-14,00	0,00	0,00	-14,00	0,00	0,00	-9,00	-9,00		
PARTEA I-A SERVICIIL PUBLICE GENERALE(cod 54.10+55.10)	5010	r 596	1.121,17	0,00	311,67	285,50	267,50	256,50	0,00	0,00		
Alte servicii publice generale	5410	r 597	839,17	0,00	239,67	215,50	197,50	186,50	0,00	0,00		
CHELTUIELI CURENTE	5410.01	r 598	839,17	0,00	239,67	215,50	197,50	186,50	0,00	0,00		
Titlul I Cheltuieli de personal	5410.10	r 599	584,00	0,00	151,00	149,00	144,00	140,00	0,00	0,00		
Titlul II Bunuri si servicii	5410.20	r 600	255,17	0,00	88,67	66,50	53,50	46,50	0,00	0,00		
Servicii publice comunitare de evidenta a persoanelor	541010	r 614	839,17	0,00	239,67	215,50	197,50	186,50	0,00	0,00		
Tranzactii privind datoria publica si imprumuturi	5510	r 616	282,00	0,00	72,00	70,00	70,00	70,00	0,00	0,00		
CHELTUIELI CURENTE	5510.01	r 617	282,00	0,00	72,00	70,00	70,00	70,00	0,00	0,00		

Denumirea indicatorilor	Cod indicator	Rand	PREVEDERI ANUALE					PREVEDERI TRIMESTRIALE				Influenta An	Influenta Trim in curs
			TOTAL	din care credite bugetare destinate stingerii platilor restante	Trim. I	Trim. II	Trim. III	Trim. IV					
Titlul II Bunuri si servicii	5510.20	r 619	32,00	0,00	9,50	7,50	7,50	7,50	7,50	0,00	0,00	0,00	
Titlul III Dobanzi	5510.30	r 620	250,00	0,00	62,50	62,50	62,50	62,50	62,50	0,00	0,00	0,00	
PARTEA A III-A CHELTUIELI SOCIAL-CULTURALE(cod 65.10+66.10+67.10+68.10)	63.10	r 654	80.788,25	617,15	24.960,33	21.043,20	19.089,60	15.695,12	15.695,12	833,20	833,20	1.070,20	
Sanatale(cod 66.10.05+66.10.08+66.10.50)	6610	r 686	74.569,92	617,15	23.464,68	19.412,55	17.483,35	14.209,34	14.209,34	533,20	533,20	967,20	
CHELTUIELI CURENTE	6610.01	r 687	74.017,92	617,15	23.326,68	19.274,55	17.345,35	14.071,34	14.071,34	533,20	533,20	967,20	
Titlul I Cheltuieli de personal	6610.10	r 688	45.116,00	0,00	12.254,25	12.417,25	11.617,25	8.827,25	8.827,25	0,00	0,00	205,00	
Titlul II Bunuri si servicii	6610.20	r 689	28.814,21	617,15	11.050,50	6.835,37	5.706,17	5.222,17	5.222,17	533,20	533,20	762,20	
Titlul X Alte cheltuieli	6610.59	r 696	87,71	0,00	21,93	21,93	21,93	21,92	21,92	0,00	0,00	0,00	
OPERATIUNI FINANCIARE	6610.79	r 697	552,00	0,00	138,00	138,00	138,00	138,00	138,00	0,00	0,00	0,00	
Titlul XVI Rambursari de credite	6610.81	r 699	552,00	0,00	138,00	138,00	138,00	138,00	138,00	0,00	0,00	0,00	
Servicii medicale in unitati sanitare cu paturi	6610.06	r 703	74.569,92	617,15	23.464,68	19.412,55	17.483,35	14.209,34	14.209,34	533,20	533,20	967,20	
Spitale generale	6610.06.01	r 704	74.569,92	617,15	23.464,68	19.412,55	17.483,35	14.209,34	14.209,34	533,20	533,20	967,20	
Cultura, recreere si religie(cod 67.10.03+67.10.05+67.10.50)	6710	r 709	6.218,33	0,00	1.495,65	1.630,65	1.606,25	1.485,78	1.485,78	300,00	300,00	103,00	
CHELTUIELI CURENTE	6710.01	r 710	6.232,33	0,00	1.495,65	1.644,65	1.606,25	1.485,78	1.485,78	309,00	309,00	112,00	
Titlul I Cheltuieli de personal	6710.10	r 711	3.626,00	0,00	945,50	946,50	916,50	817,50	817,50	0,00	0,00	0,00	
Titlul II bunuri si servicii	6710.20	r 712	2.606,33	0,00	550,15	698,15	689,75	668,28	668,28	309,00	309,00	112,00	
PLATI EFECTUATE IN ANII PRECEDENTI SI RECUPERATE IN ANUL CURENT	6710.84	r 723	-14,00	0,00	0,00	-14,00	0,00	0,00	0,00	-9,00	-9,00	-9,00	
Plati efectuate in anii precedenti si recuperate in anul curent	6710.85.01	r 724	-14,00	0,00	0,00	-14,00	0,00	0,00	0,00	-9,00	-9,00	-9,00	
Servicii culturale(cod 67.10.03 la 67.10.03.07+67.10.03.09 la cod 67.10.03.11+67.10.03.15+67.10.03.30)	6710.03	r 726	3.686,33	0,00	951,15	824,65	862,25	1.060,28	1.060,28	0,00	0,00	3,00	
Muzee	6710.03.03	r 727	2.524,33	0,00	698,15	657,65	592,25	576,28	576,28	0,00	0,00	0,00	
Instituti publice de spectacole si concerte	6710.03.04	r 728	1.174,00	0,00	253,00	167,00	270,00	484,00	484,00	0,00	0,00	3,00	
Alte servicii in domeniile culturii, recreerii si religiei	6710.50	r 739	2.520,00	0,00	544,50	806,00	744,00	425,50	425,50	300,00	300,00	100,00	
PARTEA A V-A ACTIUNI ECONOMICE(cod 80.10+83.10+84.10+87.10)	7910	r 809	2.466,97	0,00	1.040,00	867,00	296,00	263,97	263,97	0,00	0,00	12,00	
Agricultura, silvicultura, piscicultura si vanatoare	8310	r 829	772,97	0,00	176,00	277,00	166,00	153,97	153,97	0,00	0,00	12,00	
CHELTUIELI CURENTE	8310.01	r 830	772,97	0,00	176,00	277,00	166,00	153,97	153,97	0,00	0,00	12,00	
Titlul I Cheltuieli de personal	8310.10	r 831	697,00	0,00	153,00	251,00	153,00	140,00	140,00	0,00	0,00	0,00	
Titlul II Bunuri si servicii	8310.20	r 832	75,97	0,00	23,00	26,00	13,00	13,97	13,97	0,00	0,00	12,00	
Agricultura, silvicultura, piscicultura si vanatoare	8310.03	r 846	772,97	0,00	176,00	277,00	166,00	153,97	153,97	0,00	0,00	12,00	
Camere agricole	8310.03.07	r 847	772,97	0,00	176,00	277,00	166,00	153,97	153,97	0,00	0,00	12,00	

Denumirea indicatorilor	Cod indicator	Rand	PREVEDERI ANUALE					PREVEDERI TRIMESTRIALE				Influenta An	Influenta Trim in curs
			TOTAL	din care credite bugetare destinate stingerii platilor restante	Trim. I	Trim. II	Trim. III	Trim. IV					
Alte actiuni economice	8710	r 868	1.694,00	0,00	864,00	590,00	130,00	110,00	0,00	0,00	0,00	0,00	
CHELTUIELI CURENTE	8710.01	r 869	1.694,00	0,00	864,00	590,00	130,00	110,00	0,00	0,00	0,00	0,00	
Titlul I Cheltuieli de personat	8710.10	r 870	390,00	0,00	100,00	95,00	100,00	95,00	0,00	0,00	0,00	0,00	
Titlul III Bunuri si servicii	8710.20	r 871	1.304,00	0,00	764,00	495,00	30,00	15,00	0,00	0,00	0,00	0,00	
Alte actiuni economice	871050	r 885	1.694,00	0,00	864,00	590,00	130,00	110,00	0,00	0,00	0,00	0,00	
VII. REZERVE, EXCEDENT / DEFICIT	9610	r 886	-97,33	0,00	-97,33	0,00	0,00	0,00	0,00	0,00	0,00	0,00	
DEFICIT(COD 99.10.96+99.10.97)	9910	r 889	97,33	0,00	97,33	0,00	0,00	0,00	0,00	0,00	0,00	0,00	
Deficitul sectiunii de functionare	991096	r 890	97,33	0,00	97,33	0,00	0,00	0,00	0,00	0,00	0,00	0,00	
CHELTUIELILE SECTIUNII DE DEZVOLTARE(COD 50.10+59.10+63.10+69.10+79.10)	5010	r 891	5.098,42	0,00	3.450,24	820,18	428,00	400,00	0,00	0,00	0,00	0,00	
CHELTUIELI CURENTE	10.01	r 892	2.081,49	0,00	2.081,49	0,00	0,00	0,00	0,00	0,00	0,00	0,00	
Titlul VIII Proiecte cu finantare din Fonduri externe nerambursabile(FEN) postaderare	10.56	r 895	2.081,49	0,00	2.081,49	0,00	0,00	0,00	0,00	0,00	0,00	0,00	
CHELTUIELI DE CAPITAL	10.70	r 896	3.016,93	0,00	1.368,75	820,18	428,00	400,00	0,00	0,00	0,00	0,00	
Titlul XII Active nefinanciare	10.71	r 897	3.016,93	0,00	1.368,75	820,18	428,00	400,00	0,00	0,00	0,00	0,00	
PARTEA III-A CHELTUIELI SOCIAL-CULTURALE(COD 65.10+66.10+67.10+68.10)	6310	r 953	5.098,42	0,00	3.450,24	820,18	428,00	400,00	0,00	0,00	0,00	0,00	
Sanatate(cod 66.10.06+66.10.08+66.10.50)	6610	r 982	4.954,92	0,00	3.346,74	780,18	428,00	400,00	0,00	0,00	0,00	0,00	
CHELTUIELI CURENTE	6610.01	r 983	2.081,49	0,00	2.081,49	0,00	0,00	0,00	0,00	0,00	0,00	0,00	
Titlul VIII Proiecte cu finantare din Fonduri externe nerambursabile (FEN) postaderare	6610.56	r 986	2.081,49	0,00	2.081,49	0,00	0,00	0,00	0,00	0,00	0,00	0,00	
CHELTUIELI DE CAPITAL	6610.70	r 987	2.873,43	0,00	1.265,25	780,18	428,00	400,00	0,00	0,00	0,00	0,00	
Titlul XII Active nefinanciare	6610.71	r 988	2.873,43	0,00	1.265,25	780,18	428,00	400,00	0,00	0,00	0,00	0,00	
Servicii medicale in unitati sanitare cu paturi	661006	r 996	4.954,92	0,00	3.346,74	780,18	428,00	400,00	0,00	0,00	0,00	0,00	
Spitale generale	66100601	r 997	4.954,92	0,00	3.346,74	780,18	428,00	400,00	0,00	0,00	0,00	0,00	
Cultura recreere si religie(cod 67.10.03+67.10.05+67.10.50)	6710	r 1002	143,50	0,00	103,50	40,00	0,00	0,00	0,00	0,00	0,00	0,00	
CHELTUIELI DE CAPITAL	6710.70	r 1007	143,50	0,00	103,50	40,00	0,00	0,00	0,00	0,00	0,00	0,00	
Titlul XII Active nefinanciare	6710.71	r 1008	143,50	0,00	103,50	40,00	0,00	0,00	0,00	0,00	0,00	0,00	
Servicii culturale	671003	r 1016	103,50	0,00	103,50	0,00	0,00	0,00	0,00	0,00	0,00	0,00	
Muzee	67100303	r 1017	59,50	0,00	59,50	0,00	0,00	0,00	0,00	0,00	0,00	0,00	
Instituti publice de spectacole si concerte	67100304	r 1018	44,00	0,00	44,00	0,00	0,00	0,00	0,00	0,00	0,00	0,00	
Alte servicii in domeniile culturii, recreerii si religiei	671050	r 1029	40,00	0,00	0,00	40,00	0,00	0,00	0,00	0,00	0,00	0,00	
DEFICIT	9910	r 1158	116,99	0,00	116,99	0,00	0,00	0,00	0,00	0,00	0,00	0,00	

Denumirea indicatorilor	Cod indicator	Rand	PREVEDERI ANUALE				PREVEDERI TRIMESTRIALE				Influenta An	Influenta Trim in curs
			TOTAL	din care credite bugetare destinate stingerii platilor restante	Trim. I	Trim. II	Trim. III	Trim. IV				
Deficitul sectiunii de dezvoltare	991097	r 1159	116,99	0,00	116,99	0,00	0,00	0,00	0,00	0,00	0,00	

**BUGETUL PE TITLURI DE CHELTUIELI, ARTICOLE SI ALINIATE
CAP. 51.02.01.03-AUTORITATI EXECUTIVE - 51020103
17-Iunie-2014**

PROPUNERE: Rectificare buget

(mii lei)

Rand	Denumirea indicatorilor	Cod indicator	PREVEDERI ANUALE		PREVEDERI TRIMESTRIALE				Influenta An	Influenta Trim in curs
			TOTAL	din care credite bugetare destinate stingerii platilor restante	Trim. I	Trim. II	Trim. III	Trim. IV		
1	TOTAL CHELTUIELI (SECTIUNEA DE FUNCTIONARE+SECTIUNEA DE DEZVOLTARE)		21.448,99	0,00	4.175,25	6.661,90	5.764,66	4.847,18	6,00	189,00
2	SECTIUNEA DE FUNCTIONARE(01+79+84)	01	11.352,21	0,00	3.150,47	3.482,65	2.718,66	2.000,43	0,00	189,00
3	CHELTUIELI CURENTE(10+20+30+40+50+51SF+55SF+57+59)	10	11.352,21	0,00	3.150,47	3.482,65	2.718,66	2.000,43	0,00	189,00
4	TITLUL I CHELTUIELI DE PERSONAL(cod 10.01 la 10.03)	10	5.541,00	0,00	1.508,00	1.463,00	1.407,00	1.163,00	0,00	0,00
5	Cheleieli salariale in bani (cod 10.01.01 la 10.01.16+10.01.30)	1001	4.408,00	0,00	1.180,00	1.180,00	1.140,00	908,00	0,00	0,00
6	Salarii de baza	100101	3.775,00	0,00	1.000,00	1.000,00	1.000,00	775,00	0,00	0,00
10	Sporuri pentru conditii de munca	100105	219,00	0,00	65,00	65,00	45,00	44,00	0,00	0,00
17	Indemnizatii platite unor persoane din afara unitatii	100112	314,00	0,00	90,00	90,00	70,00	64,00	0,00	0,00
18	Indemnizatii de delegare	100113	100,00	0,00	25,00	25,00	25,00	25,00	0,00	0,00
31	Contributii (cod 10.03.01 la 10.03.06)	1003	1.133,00	0,00	328,00	283,00	267,00	255,00	0,00	0,00
32	Contributii de asigurari sociale de stat	100301	852,00	0,00	250,00	203,00	200,00	199,00	3,00	3,00
33	Contributii de asigurari de somaj	100302	20,00	0,00	6,00	6,00	6,00	2,00	0,00	0,00
34	Contributii de asigurari sociale de sanatate	100303	218,00	0,00	60,00	59,00	50,00	49,00	-6,00	-6,00
35	Contributii de asigurari pentru accidente de munca si boli profesionale	100304	6,00	0,00	2,00	2,00	1,00	1,00	0,00	0,00
37	Contributii pt concedii si indemnizatii	100306	37,00	0,00	10,00	13,00	10,00	4,00	3,00	3,00
38	TITLUL II BUNURI SI SERVICII (cod 20.01 la 20.06+20.09 la 20.16+20.18 la 20.25+20.27+20.30)	20	5.717,21	0,00	1.622,47	1.969,65	1.287,66	837,43	0,00	189,00
39	Bunuri si servicii (cod 20.01.01 la 20.01.09+20.01.30)	2001	2.050,00	0,00	545,00	722,00	415,57	367,43	0,00	100,00
40	Furnituri de birou	200101	82,00	0,00	21,00	20,00	21,00	20,00	0,00	0,00
41	Materiale pentru curatenie	200102	41,00	0,00	11,00	10,00	10,00	10,00	0,00	0,00
42	Incalzit, iluminat si forta motrica	200103	185,00	0,00	80,00	70,00	10,00	25,00	0,00	0,00
43	Apa, canal si salubritate	200104	22,00	0,00	6,00	9,00	5,00	2,00	0,00	0,00
44	Carburanti si lubrefiantix	200105	300,00	0,00	77,00	98,00	55,00	70,00	0,00	0,00
45	Piese de schimb	200106	150,00	0,00	40,00	35,00	40,00	35,00	0,00	0,00
47	Posta, telecomunicatii, radio, tv, internet	200108	270,00	0,00	70,00	70,00	65,00	65,00	0,00	0,00

Rand	Denumirea indicatorilor	Cod indicator	PREVEDERI ANUALE		PREVEDERI TRIMESTRIALE				Influenta An	Influenta Trim in curs
			TOTAL	din care credite bugetare destinate stingerii platilor restante	Trim. I	Trim. II	Trim. III	Trim. IV		
48	Materiale si prestari de servicii cu caracter functional	200109	700,00	0,00	165,00	335,00	134,57	65,43	0,00	100,00
49	Alte bunuri si servicii pentru intretinere si functionare	200130	300,00	0,00	75,00	75,00	75,00	75,00	0,00	0,00
50	Reparatii curente	2002	203,00	0,00	25,00	167,00	11,00	0,00	0,00	70,00
59	Bunuri de natura obiectelor de inventar (cod 20.05.01 la 20.05.03+20.05.30)	2005	80,00	0,00	20,00	40,00	10,00	10,00	0,00	0,00
62	Alte obiecte de inventar	200530	80,00	0,00	20,00	40,00	10,00	10,00	0,00	0,00
63	Deplasari, detasari, transferari (cod 20.06.01+20.06.02)	2006	800,00	0,00	200,00	200,00	200,00	200,00	0,00	0,00
64	Deplasari interne, detasari, transferari	200601	400,00	0,00	100,00	100,00	100,00	100,00	0,00	0,00
65	Deplasari in strainatate	200602	400,00	0,00	100,00	100,00	100,00	100,00	0,00	0,00
69	Carti, publicatii si materiale documentare	2011	270,00	0,00	67,00	67,00	65,00	71,00	0,00	0,00
70	Consultanta si expertiza	2012	200,00	0,00	50,00	50,00	50,00	50,00	0,00	0,00
71	Pregatire profesionala	2013	100,00	0,00	15,00	75,00	5,00	5,00	0,00	0,00
86	Alte cheltuieli (cod 20.30.01 la 20.30.04+20.30.06+20.30.07+20.30.09+20.30.30)	2030	2.014,21	0,00	700,47	648,65	531,09	134,00	0,00	19,00
87	Reclama si publicitate	203001	234,00	0,00	49,00	46,00	114,00	25,00	0,00	0,00
88	Protocol si reprezentare	203002	400,00	0,00	100,00	100,00	100,00	100,00	0,00	0,00
89	Prime de asigurare non-viata	203003	55,00	0,00	25,00	22,00	5,00	3,00	0,00	5,00
90	Chirii	203004	96,00	0,00	40,00	50,00	0,00	6,00	0,00	14,00
94	Alte cheltuieli cu bunuri si servicii	203030	1.229,21	0,00	486,47	430,65	312,09	0,00	0,00	0,00
128	TITLUL VII ALTE TRANSFERURI (cod 55.01+55.02)	55	38,00	0,00	20,00	18,00	0,00	0,00	0,00	0,00
132	B. Transferuri curente in strainatate (catre organizatii internationale) (cod 55.02.01 la 55.02.04)	5502	38,00	0,00	20,00	18,00	0,00	0,00	0,00	0,00
133	Contributii si cotizatii la organisme internationale	550201	38,00	0,00	20,00	18,00	0,00	0,00	0,00	0,00
141	TITLUL X ALTE CHELTUIELI (cod 59.01 la 59.35)	59	56,00	0,00	0,00	32,00	24,00	0,00	0,00	0,00
142	Burse	5901	56,00	0,00	0,00	32,00	24,00	0,00	0,00	0,00
177	SECTIUNEA DE DEZVOLTARE(cod 51+55+56+70+81+84)		10.096,78	0,00	1.024,78	3.179,25	3.046,00	2.846,75	6,00	0,00
178	CHELTUIELI CURENTE	01	6.205,78	0,00	371,78	1.095,25	2.392,00	2.346,75	0,00	0,00
200	TITLUL VIII Proiecte cu finantare din Fonduri externe nerambursabile (FEN) postaderare (cod.56.01 la 56.34)	56	6.205,78	0,00	371,78	1.095,25	2.392,00	2.346,75	0,00	0,00
205	Programe din Fondul Social European (FSE)	5602	5.211,00	0,00	0,00	871,00	2.171,00	2.169,00	0,00	0,00
206	Finantare nationala	560201	656,00	0,00	0,00	251,00	203,00	202,00	0,00	0,00
207	Finantarea externa nerambursabila	560202	4.555,00	0,00	0,00	620,00	1.968,00	1.967,00	0,00	0,00
233	Alte facilitati si instrumente postaderare	5616	985,78	0,00	362,78	224,25	221,00	177,75	0,00	0,00
234	Finantare nationala	561601	55,00	0,00	17,00	17,25	14,00	6,75	0,00	0,00
235	Finantarea externa nerambursabila	561602	815,78	0,00	300,78	185,00	180,00	150,00	0,00	0,00
236	Cheltuieli neeligibile	561603	115,00	0,00	45,00	22,00	27,00	21,00	0,00	0,00

Rand	Denumirea indicatorilor	Cod indicator	PREVEDERI ANUALE		PREVEDERI TRIMESTRIALE				Influenta An	Influenta Trim in curs
			TOTAL	din care credite bugetare destinate stingerii platilor restante	Trim. I	Trim. II	Trim. III	Trim. IV		
253	Fondul national pentru relatii bilaterale aferent mecanismelor financiare SEE	5628	9,00	0,00	9,00	0,00	0,00	0,00	0,00	0,00
255	Finantare externa nerambursabila	562802	9,00	0,00	9,00	0,00	0,00	0,00	0,00	0,00
260	CHELTUIELI DE CAPITAL (cod 71+72+75)	70	3.891,00	0,00	653,00	2.084,00	654,00	500,00	6,00	0,00
261	TITLUL XII ACTIVE NEFINANCIARE (cod 71.01la 71.03)	71	3.891,00	0,00	653,00	2.084,00	654,00	500,00	6,00	0,00
262	Active fixe (cod 71.01.01 la 71.01.03+71.01.30)	7101	3.627,00	0,00	603,00	1.870,00	654,00	500,00	6,00	0,00
263	Constructii	710101	2.008,00	0,00	506,00	416,00	586,00	500,00	6,00	0,00
264	Masini, echipamente si mijloace de transport	710102	1.114,40	0,00	0,00	1.114,40	0,00	0,00	-8,00	-8,00
265	Mobilier, aparatura birou si alte active corporale	710103	140,60	0,00	25,00	85,60	30,00	0,00	8,00	8,00
266	Alte active fixe	710130	364,00	0,00	72,00	254,00	38,00	0,00	0,00	0,00
267	Reparatii capitale aferente activelor fixe	7103	264,00	0,00	50,00	214,00	0,00	0,00	0,00	0,00

**BUGETUL PE TITLURI DE CHELTUIELI, ARTICOLE SI ALINIATE
CAP. 54.02.50.01-ALTE SERVICII PUBLICE GENERALE (SERVICIUL PUBLIC JUDETEAN SALVAMONT) - 54025001
17-Iunie-2014**

PROPUNERE: Rectificare buget

(mii lei)

Rand	Denumirea indicatorilor	Cod indicator	PREVEDERI ANUALE		PREVEDERI TRIMESTRIALE				Influenta An	Influenta Trim in curs
			TOTAL	din care credite bugetare destinate stingerii platilor restante	Trim. I	Trim. II	Trim. III	Trim. IV		
1	TOTAL CHELTUIELI (SECTIUNEA DE FUNCTIONARE+SECTIUNEA DE DEZVOLTARE)		612,91	0,00	185,41	210,50	124,00	93,00	30,00	30,00
2	SECTIUNEA DE FUNCTIONARE(01+79+84)	01	609,00	0,00	181,50	210,50	124,00	93,00	30,00	30,00
3	CHELTUIELI CURENTE(10+20+30+40+50+51SF+55SF+57+59)	10	350,00	0,00	104,00	102,00	76,00	68,00	0,00	0,00
4	TITLUL I CHELTUIELI DE PERSONAL(cod 10.01 la 10.03)	1001	270,00	0,00	79,00	78,00	60,00	53,00	0,00	0,00
5	Cheltuieli salariale in bani (cod 10.01.01 la 10.01.16+10.01.30)		245,00	0,00	70,00	70,00	55,00	50,00	0,00	0,00
6	Salarii de baza	100101	20,00	0,00	7,00	7,00	4,00	2,00	0,00	0,00
10	Sporuri pentru conditii de munca	100105	5,00	0,00	2,00	1,00	1,00	1,00	0,00	0,00
18	Indemnizatii de delegare	100113	80,00	0,00	25,00	24,00	16,00	15,00	0,00	0,00
31	Contributii (cod 10.03.01 la 10.03.06)	100301	55,00	0,00	17,00	17,00	10,00	11,00	0,00	0,00
32	Contributii de asigurari sociale de stat	100302	3,00	0,00	1,00	1,00	1,00	0,00	0,00	0,00
33	Contributii de asigurari de somaj	100303	15,00	0,00	4,00	4,00	4,00	3,00	0,00	0,00
34	Contributii de asigurari sociale de sanatate	100304	2,00	0,00	1,00	1,00	0,00	0,00	0,00	0,00
35	Contributii de asigurari pentru accidente de munca si boli profesionale		5,00	0,00	2,00	1,00	1,00	1,00	0,00	0,00
37	Contributii pt concedii si indemnizatii	100306	259,00	0,00	77,50	108,50	48,00	25,00	30,00	30,00
38	TITLUL II BUNURI SI SERVICII (cod 20.01 la 20.06+20.09 la 20.16+20.18 la 20.25+20.27+20.30)	20	196,00	0,00	57,50	86,50	34,00	18,00	23,00	23,00
39	Bunuri si servicii (cod 20.01.01 la 20.01.09+20.01.30)	2001	10,50	0,00	1,00	9,50	0,00	0,00	7,50	7,50
42	Incalzit, iluminat si forta motrica	200103	96,00	0,00	30,00	38,00	18,00	10,00	0,00	0,00
44	Carburanti si lubrefiantix	200105	26,50	0,00	8,00	9,50	6,00	3,00	3,50	3,50
45	Piese de schimb	200106	1,00	0,00	0,50	0,50	0,00	0,00	0,00	0,00
47	Posta, telecomunicatii, radio, tv, internet	200108	35,00	0,00	11,00	17,00	6,00	1,00	6,00	6,00
48	Materiale si prestari de servicii cu caracter functional	200109	27,00	0,00	7,00	12,00	4,00	4,00	6,00	6,00
49	Alte bunuri si servicii pentru intretinere si functionare	200130	47,00	0,00	7,00	19,00	14,00	7,00	4,00	4,00
51	Hrana (cod 20.03.01+20.03.02)	2003	47,00	0,00	7,00	19,00	14,00	7,00	4,00	4,00
52	Hrana pentru oameni	200301	47,00	0,00	7,00	19,00	14,00	7,00	4,00	4,00

Rand	Denumirea indicatorilor	Cod indicator	PREVEDERI ANUALE		PREVEDERI TRIMESTRIALE				Influenta An	Influenta Trim in curs
			TOTAL	din care credite bugetare destinate stingerii platilor restante	Trim. I	Trim. II	Trim. III	Trim. IV		
59	Bunuri de natura obiectelor de inventar (cod 20.05.01 la 20.05.03+20.05.30)	2005	2,00	0,00	2,00	0,00	0,00	0,00	0,00	0,00
62	Alte obiecte de inventar	200530	2,00	0,00	2,00	0,00	0,00	0,00	0,00	0,00
63	Deplasari, detasari, transferari (cod 20.06.01+20.06.02)	2006	5,00	0,00	5,00	0,00	0,00	0,00	0,00	0,00
64	Deplasari interne, detasari, transferari	200601	5,00	0,00	5,00	0,00	0,00	0,00	0,00	0,00
71	Pregatire profesionala	2013	4,00	0,00	1,00	3,00	0,00	0,00	3,00	3,00
86	Alte cheltuieli (cod 20.30.01 la 20.30.04+20.30.06+20.30.07+20.30.09+20.30.30)	2030	5,00	0,00	5,00	0,00	0,00	0,00	0,00	0,00
89	Prime de asigurare non-viata	203003	5,00	0,00	5,00	0,00	0,00	0,00	0,00	0,00
177	SECTIUNEA DE DEZVOLTARE(cod 51+55+56+70+81+84)		3,91	0,00	3,91	0,00	0,00	0,00	0,00	0,00
260	CHELTUIELI DE CAPITAL (cod 71+72+75)	70	3,91	0,00	3,91	0,00	0,00	0,00	0,00	0,00
261	TITLUL XII ACTIVE NEFINANCIARE (cod 71.01la 71.03)	71	3,91	0,00	3,91	0,00	0,00	0,00	0,00	0,00
262	Active fixe (cod 71.01.01 la 71.01.03+71.01.30)	7101	3,91	0,00	3,91	0,00	0,00	0,00	0,00	0,00
264	Masini, echipamente si mijloace de transport	710102	3,91	0,00	3,91	0,00	0,00	0,00	0,00	0,00

**BUGETUL PE TITLURI DE CHELTUIELI, ARTICOLE SI ALINIATE
CAP 60.02.02 - APARARE NATIONALA (C.M.J) - 600202
17-Iunie-2014**

PROPUNERE: Rectificare buget

(mii lei)

Rand	Denumirea indicatorilor	Cod indicator	PREVEDERI ANUALE		PREVEDERI TRIMESTRIALE				Influenta An	Influenta Trim in curs
			TOTAL	din care credite bugetare destinate stingerii platilor restante	Trim. I	Trim. II	Trim. III	Trim. IV		
1	TOTAL CHELTUIELI (SECTIUNEA DE FUNCTIONARE+SECTIUNEA DE DEZVOLTARE)		295,00	0,00	99,00	91,00	62,00	43,00	0,00	0,00
2	SECTIUNEA DE FUNCTIONARE(01+79+84)		248,85	0,00	99,00	44,85	62,00	43,00	-1,15	-1,15
3	CHELTUIELI CURENTE(10+20+30+40+50+51SF+55SF+57+59)	01	248,85	0,00	99,00	44,85	62,00	43,00	-1,15	-1,15
38	TITLUL II BUNURI SI SERVICII (cod 20.01 la 20.06+20.09 la 20.16+20.18 la 20.25+20.27+20.30)	20	248,85	0,00	99,00	44,85	62,00	43,00	-1,15	-1,15
39	Bunuri si servicii (cod 20.01.01 la 20.01.09+20.01.30)	2001	244,85	0,00	98,00	41,85	62,00	43,00	-1,15	-1,15
40	Furnituri de birou	200101	12,00	0,00	4,00	3,00	3,00	2,00	0,00	0,00
41	Materiale pentru curatenie	200102	5,00	0,00	1,00	2,00	1,00	1,00	0,00	0,00
42	Incalzit, iluminat si forta motrica	200103	70,00	0,00	45,00	5,00	10,00	10,00	0,00	0,00
43	Apa, canal si salubritate	200104	4,00	0,00	1,00	1,00	1,00	1,00	0,00	0,00
44	Carburanti si lubrefiantix	200105	28,85	0,00	9,00	7,85	9,00	3,00	-1,15	-1,15
45	Piese de schimb	200106	6,00	0,00	2,00	2,00	1,00	1,00	0,00	0,00
47	Posta, telecomunicatii, radio, tv, internet	200108	16,00	0,00	5,00	5,00	4,00	2,00	0,00	0,00
48	Materiale si prestari de servicii cu caracter functional	200109	92,00	0,00	27,00	15,00	30,00	20,00	0,00	0,00
49	Alte bunuri si servicii pentru intretinere si functionare	200130	11,00	0,00	4,00	1,00	3,00	3,00	0,00	0,00
69	Carti, publicatii si materiale documentare	2011	1,00	0,00	1,00	0,00	0,00	0,00	0,00	0,00
86	Alte cheltuieli (cod 20.30.01 la 20.30.04+20.30.06+20.30.07+20.30.09+20.30.30)	2030	3,00	0,00	0,00	3,00	0,00	0,00	0,00	0,00
89	Prime de asigurare non-viata	203003	3,00	0,00	0,00	3,00	0,00	0,00	0,00	0,00
177	SECTIUNEA DE DEZVOLTARE(cod 51+55+56+70+81+84)		46,15	0,00	0,00	46,15	0,00	0,00	1,15	1,15
260	CHELTUIELI DE CAPITAL (cod 71+72+75)	70	46,15	0,00	0,00	46,15	0,00	0,00	1,15	1,15
261	TITLUL XII ACTIVE NEFINANCIARE (cod 71.01la 71.03)	71	46,15	0,00	0,00	46,15	0,00	0,00	1,15	1,15
262	Active fixe (cod 71.01.01 la 71.01.03+71.01.30)	7101	46,15	0,00	0,00	46,15	0,00	0,00	1,15	1,15
264	Masini, echipamente si mijloace de transport	710102	46,15	0,00	0,00	46,15	0,00	0,00	1,15	1,15

LISTA
**Obiectivelor de investiții pe anul 2014 cu finanțare integrală sau parțială de la bugetul local,
repartizate pentru Centrul Militar Județean Alba**

anexa nr.1 a

INV
C+M mii lei

Nr crt	Denumirea Obiectivului	Valoarea totală	Valoarea totală actualizată	TOTAL 2014	din care finanțate din:					din care				Capacitate	Termen PIF
					Surse proprii	Credite		imprumuturi prin emisiune de titluri de valoare			Total alocații bugetare	Bugetul local	Transferuri de la buget de stat pt investiții finanțate din imprumuturi externe		
0	1	2	3	4	5	6	7	8	9	10	11	12	13	14	
	TOTAL, din care:			46,15	-	-	-	-	46,15	46,15	-	-	-	-	
	Capitolul 60.02. Apărare națională, total, din care:			46,15	-	-	-	-	46,15	46,15	-	-	-	-	
	C. Alte cheltuieli de investiții, total, din care:			46,15	-	-	-	-	46,15	46,15	-	-	-	-	
	Centrul Militar Județean Alba			46,15	-	-	-	-	46,15	46,15	-	-	-	-	

LISTA

poziției "Alte cheltuieli de investiții", defalcată pe categorii de bunuri repartizate pentru
Centrul Militar Județean Alba, pe anul 2014

anexa nr.1 b

mii lei

Nr.crt.	Nominalizarea achizițiilor de bunuri și a altor cheltuieli de investiții	U.M.	Cantitatea	Valoarea
		T o t a l , din care:		
	II. Dotări independente, total, din care:			46,15
	1. Autospecială	buc.	1	46,15

BUGETUL PE TITLURI DE CHELTUIELI - cap. 65.02.07.04 - INVATAMANT SPECIAL

Nr. crt.	Specificație	BUGET 2014	din care	
			cheltuieli de personal + hotarari judecatoresti	cheltuieli cu bunuri si servicii
0	1	2=3+4	3	4
	TOTAL, din care:	7,323.00	6,687.00	636.00
1	Centrul Școlar de Educație Incluzivă Alba Iulia	1,919.00	1,663.00	256.00
2	Liceul Sportiv Sebeș	754.00	669.00	85.00
3	Școala Gimnazială "Axente Sever" Aiud	779.00	756.00	23.00
4	Liceul Tehnologic "Timotei Cipariu" Blaj	1,322.55	1,197.55	125.00
5	Liceul "Horea, Cloșca și Crisan" Abrud	363.00	335.00	28.00
6	Școala cîs I-VIII Petrești	7.10	7.10	
7	Liceul "Corneliu Medrea" Zlatna	76.00	63.00	13.00
8	Școala Gimnazială "Singidava" Cugir	256.00	226.00	30.00
9	Centrul Județean de Resurse și Asistență Educatională Alba	1,691.00	1,630.00	61.00
10	Școala Gimnazială "Iosif Pervain" Cugir	86.00	73.00	13.00
11	Colegiul Național "Titu Maiorescu" Aiud	7.00	7.00	
12	Școala Gimnazială Data Romana	6.00	6.00	
13	Liceul Tehnologic Sebes	12.30	10.30	2.00
14	Școala Gimnazială "Lucian Blaga" Ocna Mures	4.60	4.60	
15	Școala Gimnazială "O. Hulea" Aiud	10.00	10.00	
16	Școala Gimnazială Stremț	20.00	20.00	
17	Liceul Teoretic Teius	8.00	8.00	
18	Școala Gimnazială "M. Eminescu" Alba Iulia	1.45	1.45	

mii lei

**BUGETUL PE TITLURI DE CHELTUIELI, ARTICOLE SI ALINIATE
CAP 68.02.06 - ASISTENTA SOCIALA PENTRU FAMILIE SI COPII (DGASPC ALBA) - 680206
17-Iunie-2014**

PROPUNERE: Rectificare buget

(mii lei)

Rand	Denumirea indicatorilor	Cod indicator	PREVEDERI ANUALE		PREVEDERI TRIMESTRIALE				Influenta An	Influenta Trim in curs
			TOTAL	din care credite bugetare destinate stingerii platilor restante	Trim. I	Trim. II	Trim. III	Trim. IV		
1	TOTAL CHELTUIELI (SECTIUNEA DE FUNCTIONARE+SECTIUNEA DE DEZVOLTARE)		80.340,68	0,00	20.509,00	20.945,00	20.510,00	18.376,68	0,00	49,00
2	SECTIUNEA DE FUNCTIONARE(01+79+84)	01	77.338,68	0,00	19.881,00	20.203,00	19.901,00	17.363,68	-10,00	39,00
3	CHELTUIELI CURENTE(10+20+30+40+50+51SF+55SF+57+59)		77.397,68	0,00	19.881,00	20.262,00	19.901,00	17.363,68	41,00	90,00
4	TITLUL I CHELTUIELI DE PERSONAL(cod 10.01 la 10.03)	10	16.280,00	0,00	3.937,00	4.008,00	4.086,00	4.249,00	0,00	0,00
5	Cheltuieli salariale in bani (cod 10.01.01 la 10.01.16+10.01.30)	1001	12.782,00	0,00	3.064,00	3.137,00	3.193,00	3.388,00	0,00	0,00
6	Salarii de baza	100101	11.255,00	0,00	2.695,00	2.762,00	2.803,00	2.995,00	0,00	0,00
10	Sporuri pentru conditii de munca	100105	913,00	0,00	220,00	224,00	234,00	235,00	0,00	0,00
11	Alte sporuri	100106	319,00	0,00	80,00	78,00	82,00	79,00	0,00	0,00
17	Indemnizatii platite unor persoane din afara unitatii	100112	75,00	0,00	17,00	20,00	19,00	19,00	0,00	0,00
18	Indemnizatii de delegare	100113	65,00	0,00	15,00	15,00	15,00	20,00	0,00	0,00
22	Alte drepturi salariale in bani	100130	155,00	0,00	37,00	38,00	40,00	40,00	0,00	0,00
31	Contributii (cod 10.03.01 la 10.03.06)	1003	3.498,00	0,00	873,00	871,00	893,00	861,00	0,00	0,00
32	Contributii de asigurari sociale de stat	100301	2.658,00	0,00	650,00	658,00	688,00	662,00	0,00	0,00
33	Contributii de asigurari de somaj	100302	65,00	0,00	17,00	17,00	15,00	16,00	0,00	0,00
34	Contributii de asigurari sociale de sanatate	100303	643,00	0,00	170,00	160,00	160,00	153,00	0,00	0,00
35	Contributii de asigurari pentru accidente de munca si boli profesionale	100304	21,00	0,00	6,00	6,00	5,00	4,00	0,00	0,00
37	Contributii pt concedii si indemnizatii	100306	111,00	0,00	30,00	30,00	25,00	26,00	0,00	0,00
38	TITLUL II BUNURI SI SERVICII (cod 20.01 la 20.06+20.09 la 20.16+20.18 la 20.25+20.27+20.30)	20	12.235,68	0,00	3.744,00	3.954,00	3.515,00	1.022,68	41,00	90,00
39	Bunuri si servicii (cod 20.01.01 la 20.01.09+20.01.30)	2001	3.848,00	0,00	1.175,00	1.188,00	1.172,00	313,00	100,00	100,00
40	Furnituri de birou	200101	68,00	0,00	5,00	23,00	20,00	20,00	0,00	0,00
41	Materiale pentru curatenie	200102	346,00	0,00	85,00	170,00	65,00	26,00	100,00	100,00
42	Incalzit, iluminat si forta motrica	200103	2.004,00	0,00	650,00	590,00	614,00	150,00	0,00	0,00
43	Apa, canal si salubritate	200104	311,00	0,00	150,00	130,00	31,00	0,00	0,00	0,00
44	Carburanti si lubrefiantix	200105	162,00	0,00	0,00	0,00	162,00	0,00	0,00	0,00

Rand	Denumirea indicatorilor	Cod indicator	PREVEDERI ANUALE		PREVEDERI TRIMESTRIALE				Influenta An	Influenta Trim in curs
			TOTAL	din care credite bugetare destinate stingerii platilor restante	Trim. I	Trim. II	Trim. III	Trim. IV		
46	Transport	200107	27,00	0,00	5,00	5,00	10,00	7,00	0,00	0,00
47	Posta, telecomunicatii, radio, tv, internet	200108	130,00	0,00	30,00	40,00	40,00	20,00	0,00	0,00
49	Alte bunuri si servicii pentru intretinere si functionare	200130	800,00	0,00	250,00	230,00	230,00	90,00	0,00	0,00
50	Reparatii curente	2002	600,00	0,00	0,00	150,00	300,00	150,00	-200,00	-100,00
51	Hrana (cod 20.03.01+20.03.02)	2003	2.138,68	0,00	700,00	600,00	600,00	238,68	0,00	0,00
52	Hrana pentru oameni	200301	2.138,68	0,00	700,00	600,00	600,00	238,68	0,00	0,00
54	Medicamente si materiale sanitare(cod 20.04.01 la 20.04.04)	2004	500,00	0,00	85,00	100,00	145,00	170,00	0,00	0,00
55	Medicamente	200401	450,00	0,00	65,00	90,00	130,00	165,00	0,00	0,00
56	Materiale sanitare	200402	50,00	0,00	20,00	10,00	15,00	5,00	0,00	0,00
59	Bunuri de natura obiectelor de inventar (cod 20.05.01 la 20.05.03+20.05.30)	2005	210,00	0,00	25,00	30,00	115,00	40,00	0,00	0,00
60	Uniforme si echipament	200501	150,00	0,00	15,00	15,00	100,00	20,00	0,00	0,00
61	Lenjerie si accesorii de pat	200503	20,00	0,00	5,00	5,00	5,00	5,00	0,00	0,00
62	Alte obiecte de inventar	200530	40,00	0,00	5,00	10,00	10,00	15,00	0,00	0,00
63	Deplasari, detasari, transferari (cod 20.06.01+20.06.02)	2006	100,00	0,00	25,00	35,00	20,00	20,00	0,00	0,00
64	Deplasari interne, detasari, transferari	200601	90,00	0,00	25,00	25,00	20,00	20,00	0,00	0,00
65	Deplasari in strainatate	200602	10,00	0,00	0,00	10,00	0,00	0,00	0,00	0,00
69	Carti, publicatii si materiale documentare	2011	15,00	0,00	3,00	0,00	0,00	12,00	0,00	0,00
71	Pregatire profesionala	2013	70,00	0,00	5,00	30,00	30,00	5,00	0,00	0,00
72	Protectia muncii	2014	10,00	0,00	0,00	5,00	5,00	0,00	0,00	0,00
86	Alte cheltuieli (cod 20.30.01 la 20.30.04+20.30.06+20.30.07+20.30.09+20.30.30)	2030	4.744,00	0,00	1.726,00	1.816,00	1.128,00	74,00	141,00	90,00
90	Chirii	203004	101,00	0,00	26,00	26,00	26,00	23,00	0,00	0,00
94	Alte cheltuieli cu bunuri si servicii	203030	4.643,00	0,00	1.700,00	1.790,00	1.102,00	51,00	141,00	90,00
135	TITLUL IX ASISTENTA SOCIALA (cod 57.02)	57	48.882,00	0,00	12.200,00	12.300,00	12.300,00	12.082,00	0,00	0,00
136	Ajutoare sociale (cod 57.02.01 la 57.02.04)	5702	48.882,00	0,00	12.200,00	12.300,00	12.300,00	12.082,00	0,00	0,00
137	Ajutoare sociale in numerar	570201	48.882,00	0,00	12.200,00	12.300,00	12.300,00	12.082,00	0,00	0,00
168	TITLUL XVII PLATI EFECTUATE IN ANII PRECEDENTI SI RECUPERATE IN ANUL CURENT (cod 85.01)	84	-59,00	0,00	0,00	-59,00	0,00	0,00	-51,00	-51,00
169	TITLUL XVII PLATI EFECTUATE IN ANII PRECEDENTI SI RECUPERATE IN ANUL CURENT (cod 85.01)	85	-59,00	0,00	0,00	-59,00	0,00	0,00	-51,00	-51,00
170	Plati efectuate in anii precedenti si recuperate in anul curent	8501	-59,00	0,00	0,00	-59,00	0,00	0,00	-51,00	-51,00
171	Plati efectuate in anii precedenti si recuperate in anul curent	850101	-59,00	0,00	0,00	-59,00	0,00	0,00	-51,00	-51,00
177	SECTIUNEA DE DEZVOLTARE(cod 51+55+56+70+81+84)		3.002,00	0,00	628,00	742,00	609,00	1.023,00	10,00	10,00
178	CHELTUIELI CURENTE	01	130,00	0,00	28,00	42,00	37,00	23,00	10,00	10,00
200	TITLUL VIII Proiecte cu finantare din Fonduri externe nerambursabile (FEN) postaderare (cod.56.01 la 56.34)	56	130,00	0,00	28,00	42,00	37,00	23,00	10,00	10,00

Rand	Denumirea indicatorilor	Cod indicator	PREVEDERI ANUALE		PREVEDERI TRIMESTRIALE				Influenta An	Influenta Trim in curs
			TOTAL	din care credite bugetare destinate stingerii platilor restante	Trim. I	Trim. II	Trim. III	Trim. IV		
205	Programe din Fondul Social European (FSE)	5602	130,00	0,00	28,00	42,00	37,00	23,00	10,00	10,00
206	Finantare nationala	560201	10,00	0,00	3,00	2,00	2,00	3,00	0,00	0,00
207	Finantarea externa nerambursabila	560202	120,00	0,00	25,00	40,00	35,00	20,00	10,00	10,00
260	CHELTUIELI DE CAPITAL (cod 71+72+75)	70	3.158,00	0,00	886,00	700,00	572,00	1.000,00	0,00	0,00
261	TITLUL XII ACTIVE NEFINANCIARE (cod 71.01la 71.03)	71	3.158,00	0,00	886,00	700,00	572,00	1.000,00	0,00	0,00
262	Active fixe (cod 71.01.01 la 71.01.03+71.01.30)	7101	1.186,00	0,00	886,00	300,00	0,00	0,00	0,00	0,00
263	Constructii	710101	1.186,00	0,00	886,00	300,00	0,00	0,00	0,00	0,00
267	Reparatii capitale aferente activelor fixe	7103	1.972,00	0,00	0,00	400,00	572,00	1.000,00	0,00	0,00
275	TITLUL XVII PLATI EFECTUATE IN ANII PRECEDENTI SI RECUPERATE IN ANUL CURENT (cod 85.01)	84	-286,00	0,00	-286,00	0,00	0,00	0,00	0,00	0,00
276	TITLUL XVII PLATI EFECTUATE IN ANII PRECEDENTI SI RECUPERATE IN ANUL CURENT (cod 85.01)	85	-286,00	0,00	-286,00	0,00	0,00	0,00	0,00	0,00
277	Plati efectuate in anii precedenti si recuperate in anul curent	8501	-286,00	0,00	-286,00	0,00	0,00	0,00	0,00	0,00
278	Plati efectuate in anii precedenti si recuperate in anul curent	850102	-286,00	0,00	-286,00	0,00	0,00	0,00	0,00	0,00

LISTA
Obiectivelor de investiții pe anul 2014 cu finanțare integrală sau parțială de la bugetul local,
repartizate pentru Direcția Generală de Asistență și Protecția Copilului Alba

(anexa nr.1a)

Nr crt	Denumirea Obiectivului	Valoarea totală	Valoarea totală actualizată	din care finanțate din...					Alte surse constituite potrivit legii	Capacitate	Termen PIF			
				Surse proprii	Credite interne	Credite externe	Imprumuturi prin emisiune de titluri de valoare	Total alocații bugetare				Bugetul local	de la buget de stat pt investiții finanțate din imprumuturi externe	
0	1	2	3	4	5	6	7	8	9	10	11	12	13	14
	TOTAL, din care:													
				5.304,00					3.158,00	3.158,00		2.146,00		
				4.194,00					2.548,00	2.548,00		1.646,00		
	Capitolul 68.02. Asistență socială, total, din care:			5.304,00					3.158,00	3.158,00		2.146,00		
				4.118,00					2.548,00	2.548,00		1.646,00		
	A. Obiective de investiții în continuare, total, din care:			3.256,00					1.110,00	1.110,00		2.146,00		
				2.146,00					500,00	500,00		1.646,00		
1	Restructurare servicii sociale acordate persoanelor cu handicap la nivelul Jud. Alba, Centru de Îngrijire și Asistență Baia de Ardeș.			3.256,00					1.110,00	1.110,00		2.146,00		
				2.146,00					500,00	500,00		1.646,00		dec.2014
	B. Obiective de investiții noi, total, din care:			76,00					76,00	76,00				
				76,00					76,00	76,00				
	Alimentare cu energie electrică CIA Baia de Ardeș			76,00					76,00	76,00				
				76,00					76,00	76,00				dec.2014
	C. Alte cheltuieli de investiții, total, din care:			1972,00					1972,00	1972,00				
				1972,00					1972,00	1972,00				
	a. Direcția Generală de Asistență Socială și Protecția Copilului Alba													
	e. Reparații capitale, total, din care:			1972,00					1972,00	1972,00				
				1972,00					1972,00	1972,00				

LISTA

poziției "Alte cheltuieli de investiții", defalcată pe categorii de bunuri repartizate pentru
Direcția Generală de Asistență Socială și Protecția Copilului Alba, pe anul 2014

anexa nr. 1b

Nr.crt.	Nominalizarea achizițiilor de bunuri și a altor cheltuieli de investiții	mii lei		
		U.M.	Cantitatea	Valoarea
	Total, din care:			1972,00
II.	Dotări independente, total, din care:			1972,00
	e. Reparații capitale, total din care:			1972,00
	1 Reparații capitale sediu nou DGASPC Alba;	buc.	1	452,00
	2.Reparații capitale sediu str. M. Viteazul, nr.2 Alba Iulia	buc.	1	1520,00

PROGRAMUL
ACTIVITĂȚILOR ÎN DOMENIUL CULTURII, RECREERII ȘI RELIGIEI PE ANUL 2014

Nr. crt.	Program/Activitati	Obiective	Buget -lei-	Perioada/ Data	Parteneri/Prestator servicii	Responsabil
1	Cupa Tantos la ski	Organizarea unei competiții de nivel național de ski Promovarea județului Alba la nivel național	7.000	2014	CSS Campeni	Oprean Sorina
2	Talentele Albei	Diversificarea și imbogățirea ofertei culturale, valorizarea și promovarea talentelor Albei prin organizarea unor evenimente cu participare județeană Bucuriile primaverii - Promovarea modelelor de urmat pentru tanara generație de fete Locile Cetatii - Valorificarea potentialului interpretativ în domeniul muzicii usoare ABC - uri colorate - Ateliere de pictura pentru copii	27.000	martie	Asociația Femeilor din Alba Asociația „Art'Trad Valea Frumoasei Sebes”	Anghel Elena
3	Tradiții și obiceiuri	Cunoașterea și prețuirea tradițiilor și obiceiurilor populare "La Porțile Apusenilor" ed. a II-a - Festival național de tradiții și obiceiuri populare: educarea copiilor în spiritul conservării și promovării specificului regional Artistul între tradiție și actualitate - Promovarea artiștilor și a culturii tradiționale și moderne	15.000	aprilie - mai	Inspectoratul Școlar Județean Alba Școala gimnazială "Avram Iancu" Alba Iulia Uniunea Artiștilor Interpreți de Folclor Muzical din România	Anghel Elena
4	Istorie și solidaritate	Promovarea valorilor culturale istorice ale județului Alba Congresul tinerilor basarabeni - Identificarea și soluționarea problemelor cu care se confruntă tinerii basarabeni care studiază în România Tabara de Cultura și Civilizație Românească "Icasa la noi" - Organizarea unei tabere culturale pentru copii cu rezultate deosebite din Republica Moldova	27.500	4-6 aprilie	Organizația studenților și liceenilor basarabeni din Alba	Băscă Ioan
5	Primul Ghiozdan	Sprrijinirea elevilor din mediul urban și rural în parcurgerea procesului instructiv-educativ, prin acordarea fiecărui elev inseris în clasa pregătitoare în anul școlar 2014-2015. a unui ghiozdan echipat cu un set minim de rechizite	230.000	martie- august	Inspectoratul Școlar Județean Alba	Oprean Sorina
6	Să vedem, să știm, să ne distrăm	Antrenarea elevilor din mediul rural în activități cultural-educative prin vizitarea Muzeului Național al Unirii și participarea la un spectacol al Teatrului de păpuși "Prichindel" Alba Iulia Organizarea unor activități educative extrașcolare	20.000	aprilie-mai	Inspectoratul Școlar Județean Alba	Oprean Sorina
7	Cei mai buni dintre cei buni	Promovarea performanței în rândul elevilor de liceu din județul Alba și punerea în valoare a cunostintelor și deprinderilor acestora prin organizarea unor competiții între elevi Concursul de matematica "Mircea Ganga" Ed a V-a	4.000	mai	Inspectoratul Școlar Județean Alba Colegiul Național IM Clain Blai	Oprean Sorina

8	Educație pentru viața	<p>Promovarea și dezvoltarea spiritului competitiv și de echipă în rândul elevilor, prin organizarea unor competiții de nivel județean</p> <p><i>Educație rutiera</i> - Prevenirea accidentelor de circulație. <i>Educația sanitară</i> - Formarea unui stil de viață sănătos; <i>Prevenții pompișilor</i> - Educarea copiilor și elevilor prin acțiuni de prevenire a incendiilor; <i>Educație antidrog</i> - promovarea de acțiuni și organizarea de concursuri sau dezbateri în vederea reducerii și prevenirii consumului de droguri în rândul tinerilor.</p>	40.000	aprilie-iunie	Inspectoratul Școlar Județean Alba Inspectoratul județean de poliție Alba Crucea Roșie Română - Filiala Alba Inspectoratul Pentru Situații de Urgență "Unirea" Alba Iulia Centrul de Prevenire, Evaluare și Consiliere Antidrog Alba	Oprean Sorina
9	Alba motor challenge	Promovarea sportului, angrenarea tinerilor în competiții sportive auto. Promovarea județului la nivel național	30.000	2014	Clubul sportiv Fair Play Abrud	Oprean Sorina
10	Tabura națională de artă plastică	Promovarea artiștilor plastici de vârstă, a tinerilor talente prin organizarea unei tabere de creație Promovarea județului la nivel național	15.000	august		Anghel Elena
11	Pasiune și talent	<p>Valorificarea aptitudinilor extracurriculare din domeniile cultural și artistic prin organizarea unor evenimente cu participare națională</p> <p><i>Ritmurile copilăriei</i> – Organizarea unui festival concurs interjudețean de muzica tanara și poezie <i>Festival național de teatru pentru elevi „Lucian Blaga”</i> - Promovarea tinerelor talente din cercurile de profil din școli, cluburi și palate ale copiilor într-o competiție cu caracter național <i>Zilele sarbătorilor pentru copii</i> - Festival interjudețean de arta plastică, creație literară și metodică</p>	9.000	25 octombrie	Palatul copiilor Alba	Nedea Gheorghe
12	„Cupa Unirii la bridge” ediția a X-a	Promovarea sportului în județ. Organizarea și desfășurarea concursului sportiv de bridge cu participare națională.	35.000	decembrie	Asociația Bridge - Club - Apulum Alba Iulia	Oprean Sorina
13	Patrimoniul mobil și imobil	<p>Dezvoltarea culturală, protejarea și revitalizarea patrimoniului cultural</p> <p><i>Patrimoniul de ACASĂ. Primoniul și educația</i> - recunoașterea și protejarea valorilor culturale prin activități complexe, inclusiv în sensul exemplificării diversității patrimoniului arhitectural moștenit, ca factor emergent al unui spațiu istoric. <i>Patrimoniul cultural urban</i> - realizarea unei prezentări interactive a patrimoniului cultural din mediul urban al județului Alba. <i>Atitudine și implicare</i> - instruirea deținătorilor de bunuri culturale mobile și imobile pentru protejarea și gestionarea patrimoniului în concordanță cu legislația în vigoare și asigurarea vizibilității acestuia. <i>Ziua Europeana a Patrimoniului</i> - activități dedicate cunoașterii tuturor categoriilor de bunuri culturale moștenite din categoria: <i>patrimoniului cultural european, monumentelor istorice, patrimoniului imaterial sau celui UNESCO</i>, încadrat geografic în granițele județului Alba.</p>	19.000	2014	Biblioteca județeană Lucian Blaga Alba: Muzeul Național al Unirii Alba Iulia: DJCPN Alba	Grigoriu Anamaria

14	Patrimoniul istoric si documentar	Protejarea și valorificarea specificității patrimoniului tangibil și intangibil al județului Alba ca elemente de individualitate în diversitatea culturală europeană. <i>Istorie și memorie</i> - restaurarea și valorificarea patrimoniului arhivistic al județului Alba prin organizarea unor activități de expunere a "memoriei arhivelor" ca opțiuni de integrare a surselor auxiliare istoriei în definierea unor identități culturale. <i>Noblete prin cultură</i> - prezentarea <i>Tezaurului cultural</i> din bibliotecile documentare locale și asumarea acestora ca "tezaur ale patrimoniului european", grație activității unor personalități din galeria marilor cititori de așezăminte culturale ale Transilvaniei. <i>Promovarea valorilor culturale</i> - realizarea unor materiale de prezentare a obiectivelor și valorilor culturale din județul Alba, inclusiv a monumentelor ruine ca elemente emergente ale unui viitor pentru trecut.	100.000	2014	DJCPN Alba: Biblioteca Bathyanem Alba Iulia: Muzeul Național al Unirii Alba Iulia: Serviciul Județean Alba al Arhivelor Nationale	Grigoriu Anamaria
15	Patrimoniul etnografic - recuperare și valorificare	Protejarea patrimoniului cultural al colecțiilor și expozițiilor din zonele istorice - etnografice ale județului Alba între realitate și aspirații. <i>Expoziții și colecții etnografice: recuperări și restituiri</i> - intervenții pentru păstrarea bunurilor culturale locale, altele decât cele din categoria celor clasate, prin organizarea unor campanii experimentale de restaurare și restituire către comunitățile din care provin. <i>leri despre atalități</i> - ateliere itinerante destinate viitorilor specialiști facilitând schimbul de informații, cooperare și dialog intergenerațional, prin crearea unor situații de învățare și experimentarea unor metode expoziționale. <i>Indrumar pentru copii</i> - realizarea unor materiale auxiliare de cunoaștere a patrimoniului ca și factor educativ, destinat copiilor și cadrelor didactice.	32.000	2014	Muzeul Național al Unirii Alba Iulia	Grigoriu Anamaria
16	Open Șah - Alba	Organizare Festival internațional de șah "Open Șah - Alba" Antrenarea tinerilor în competiții care să ducă la dezvoltarea spiritului competițional și a fair-play-ului, precum și la identificarea și promovarea tinerilor talentați Promovarea județului Alba la nivel internațional	20.000	2014	Asociația Județeană de șah Primăria și consiliul local Cugir	Oprean Sorina
17	Să ne cunoaștem trecutul	Educarea, cultivarea, dezvoltarea sentimentului patriotic; Promovarea tradițiilor și obiceiurilor străbune; Pășirarea și popularizarea idealurilor pentru care au luptat înaintașii noștri Realizarea unui film monografic a rapsozilor și instrumentistilor din județ, a purtătorilor de datini	67.000	2014	Asociațiunea ASTRA Fundatia "Alba Iulia 1918, pentru Unitatea și Integritatea Romaniei" Asociația "Avram Iancu"	Băscă Ioan
18	Tabara "Dialog intercultural"	Facilitarea realizării contactelor între tinerii din județul Alba, județele Bacș-Kiskun și Tolna din Ungaria; Promovarea reciproca a valorilor cultural-istorice prin intermediul schimburilor interscolare.	40.000	2014	Inspectoratul Școlar Județean Alba	Oprean Sorina
19	Sportul pentru toți	Implicarea elevilor în competiții sportive de masa în scopul identificării și promovării tinerilor talentați, a dezvoltării spiritului competițional și a fair-play-ului <i>Campionatul județean de volei</i> <i>Campionatul județean de baschet</i> <i>Atletism</i> <i>Cupa orașelor și școlilor la fotbal</i>	42.000	2014	Inspectoratul Școlar Județean Alba	Oprean Sorina
20	Alte acțiuni educative și recreative	Identificarea și promovarea tinerilor talentați; Organizarea unor evenimente educative - recreative la nivel județean sau național; Promovarea județului Alba în țară și străinătate	30.500	2014		
21	Alte acțiuni culturale și educative	Promovarea valorilor culturale ale județului Alba în țară și străinătate Organizarea unor evenimente culturale - educative la nivel județean sau național;	40.000	2014		
TOTAL			850.000			

**BUGETUL PE TITLURI DE CHELTUIELI, ARTICOLE SI ALINIATE
PROTECTIA MEDIULUI - 7402
17-Iunie-2014**

PROPUNERE: Rectificare buget

(mii lei)

Rand	Denumirea indicatorilor	Cod indicator	PREVEDERI ANUALE		PREVEDERI TRIMESTRIALE				Influenta An	Influenta Trim in curs
			TOTAL	din care credite bugetare destinate stingerii platilor restante	Trim. I	Trim. II	Trim. III	Trim. IV		
1	TOTAL CHELTUIELI (SECTIUNEA DE FUNCTIONARE+SECTIUNEA DE DEZVOLTARE)		6.100,33	0,00	944,48	1.778,08	1.727,44	1.650,33	10,00	10,00
2	SECTIUNEA DE FUNCTIONARE(01+79+84)	01	175,00	0,00	30,00	60,00	35,00	50,00	10,00	10,00
3	CHELTUIELI CURENTE(10+20+30+40+50+51SF+55SF+57+59)	20	175,00	0,00	30,00	60,00	35,00	50,00	10,00	10,00
38	TITLUL II BUNURI SI SERVICII (cod 20.01 la 20.06+20.09 la 20.16+20.18 la 20.25+20.27+20.30)	2030	175,00	0,00	30,00	60,00	35,00	50,00	10,00	10,00
86	Alte cheltuieli (cod 20.30.01 la 20.30.04+20.30.06+20.30.07+20.30.09+20.30.30)	203030	175,00	0,00	30,00	60,00	35,00	50,00	10,00	10,00
94	Alte cheltuieli cu bunuri si servicii		5.925,33	0,00	914,48	1.718,08	1.692,44	1.600,33	0,00	0,00
177	SECTIUNEA DE DEZVOLTARE(cod 51+55+56+70+81+84)	01	5.789,33	0,00	864,48	1.640,08	1.692,44	1.592,33	0,00	0,00
178	CHELTUIELI CURENTE	56	5.789,33	0,00	864,48	1.640,08	1.692,44	1.592,33	0,00	0,00
200	TITLUL VIII Proiecte cu finantare din Fonduri externe nerambursabile (FEN) postaderare (cod.56.01 la 56.34)	5601	5.789,33	0,00	864,48	1.640,08	1.692,44	1.592,33	0,00	0,00
201	Programe din Fondul European de Dezvoltare Regionala (FEDR)		1.950,10	0,00	281,70	550,10	576,58	541,72	0,00	0,00
202	Finantare nationala	560101	3.803,43	0,00	576,98	1.079,98	1.105,86	1.040,61	0,00	0,00
203	Finantarea externa nerambursabila	560102	35,80	0,00	5,80	10,00	10,00	10,00	0,00	0,00
204	CheLtuIeli neeligibile	560103	136,00	0,00	50,00	78,00	0,00	8,00	0,00	0,00
260	CHELTUIELI DE CAPITAL (cod 71+72+75)	70	136,00	0,00	50,00	78,00	0,00	8,00	0,00	0,00
261	TITLUL XII ACTIVE NEFINANCIARE (cod 71.01la 71.03)	71	136,00	0,00	50,00	78,00	0,00	8,00	0,00	0,00
262	Active fixe (cod 71.01.01 la 71.01.03+71.01.30)	7101	136,00	0,00	50,00	78,00	0,00	8,00	0,00	0,00
266	Alte active fixe	710130	136,00	0,00	50,00	78,00	0,00	8,00	0,00	0,00

PROGRAM
de activitati pentru protectia mediului in judetul Alba
finantat din bugetul propriu al judetului Alba pe anul 2014

Nr. Crt.	Data		Denumire proiect	Parteneri	Buget (lei)
	Data lansării proiectului	Data finalizării proiectului			
I	01.01.2014	31.12.2014	Programul " Natura 2000 - Frumoasa"		80,000
II	01.01.2014	31.12.2014	Promovare "Eco E Cool"	Asociația Locală a Energiei Alba	35,000
III	01.01.2014	31.12.2014	Targul ALEA	Asociația Locală a Energiei Alba	30,000
IV	01.01.2014	31.12.2014	Controlul integrat al poluarii cu nutrienti		30,000
V	01.01.2014	31.12.2014	Studiu de fezabilitate "Sistem integrat de management al deeurilor in judetul Alba" - revizuire		4,000
VI	01.01.2014	31.12.2014	Studiu privind determinarea suprafetelor si volumelor de deseuri aferente depozitelor neconforme		15,000
VII	01.01.2014	31.12.2014	Plan judetean de gestionare a deeurilor, judetul Alba - revizuire si avizare		4,000
VIII	01.01.2014	31.12.2014	Elaborarea documentatiei tehnico-economice pentru obiectivul "Construire drumuri de acces pentru Centrul de management integrat al deeurilor Galda de Jos si pentru statiile de transfer" Faza I - studiu de fezabilitate, Faza II - proiect tehnic si detalii de executie		113,000
TOTAL					311,000
X	01.01.2014	31.12.2014	Sistem de management integrat al deeurilor in judetul Alba		1,982,210
XI	01.01.2014	31.12.2014	Managementul integrat al siturilor ROSCI0085 Frumoasa si ROSPA0043 Frumoasa		3,807,120
TOTAL GENERAL					6,100,330

**BUGETUL PE TITLURI DE CHELTUIELI, ARTICOLE SI ALINIATE
CAP 84.02 - TRANSPORTURI - 8402
17-Iunie-2014**

PROPUNERE: Rectificare buget

(mii lei)

Rand	Denumirea indicatorilor	Cod indicator	PREVEDERI ANUALE		PREVEDERI TRIMESTRIALE				Influenta An	Influenta Trim in curs
			TOTAL	din care credite bugetare destinate stingerii platilor restante	Trim. I	Trim. II	Trim. III	Trim. IV		
1	TOTAL CHELTUIELI (SECTIUNEA DE FUNCTIONARE+SECTIUNEA DE DEZVOLTARE)		30.275,00	0,00	3.211,00	9.898,10	10.131,50	7.034,40	1.020,00	-178,00
2	SECTIUNEA DE FUNCTIONARE(01+79+84)	01	21.882,40	0,00	2.771,00	4.475,27	8.084,91	6.551,22	-780,00	-578,00
3	CHELTUIELI CURENTE(10+20+30+40+50+51SF+55SF+57+59)	20	17.942,40	0,00	2.066,00	3.397,27	7.006,91	5.472,22	-800,00	-581,00
38	TITLUL II BUNURI SI SERVICII (cod 20.01 la 20.06+20.09 la 20.16+20.18 la 20.25+20.27+20.30)	20	17.942,40	0,00	2.066,00	3.397,27	7.006,91	5.472,22	-800,00	-581,00
50	Reparatii curente	2002	14.905,40	0,00	55,00	3.130,77	6.504,41	5.215,22	-800,00	-581,00
86	Alte cheltuieli (cod 20.30.01 la 20.30.04+20.30.06+20.30.07+20.30.09+20.30.30)	2030	3.037,00	0,00	2.011,00	266,50	502,50	257,00	0,00	0,00
94	Alte cheltuieli cu bunuri si servicii	203030	3.037,00	0,00	2.011,00	266,50	502,50	257,00	0,00	0,00
154	OPERATIUNI FINANCIARE (COD 80+81)	79	3.940,00	0,00	705,00	1.078,00	1.078,00	1.079,00	20,00	3,00
158	TITLUL XVI RAMBURSARI DE CREDITE (COD 81.01+81.02)	81	3.940,00	0,00	705,00	1.078,00	1.078,00	1.079,00	20,00	3,00
164	Rambursari de credite interne (cod 81.02.01 la 81.02.05)	8102	3.940,00	0,00	705,00	1.078,00	1.078,00	1.079,00	20,00	3,00
167	Rambursari de credite aferente datoriei publice interne locale	810205	3.940,00	0,00	705,00	1.078,00	1.078,00	1.079,00	20,00	3,00
177	SECTIUNEA DE DEZVOLTARE(cod 51+55+56+70+81+84)		8.392,60	0,00	440,00	5.422,83	2.046,59	483,18	1.800,00	400,00
260	CHELTUIELI DE CAPITAL (cod 71+72+75)	70	8.392,60	0,00	440,00	5.422,83	2.046,59	483,18	1.800,00	400,00
261	TITLUL XII ACTIVE NEFINANCIARE (cod 71.01la 71.03)	71	7.592,60	0,00	440,00	5.022,83	1.646,59	483,18	1.000,00	0,00
262	Active fixe (cod 71.01.01 la 71.01.03+71.01.30)	7101	7.592,60	0,00	440,00	5.022,83	1.646,59	483,18	1.000,00	0,00
263	Constructii	710101	7.546,60	0,00	440,00	4.976,83	1.646,59	483,18	1.000,00	0,00
264	Masini, echipamente si mijloace de transport	710102	46,00	0,00	0,00	46,00	0,00	0,00	0,00	0,00
268	TITLUL XIII ACTIVE FINANCIARE (cod 72.01)	72	800,00	0,00	0,00	400,00	400,00	0,00	800,00	400,00
269	Active financiare (cod 72.01.01)	7201	800,00	0,00	0,00	400,00	400,00	0,00	800,00	400,00
270	Participare la capitalul social al societatiilor comerciale	720101	800,00	0,00	0,00	400,00	400,00	0,00	800,00	400,00

PROGRAM
de lucrări de întreținere curentă, periodică și reparatii capitale pe drumurile județene
finantate din bugetul propriu al județului Alba, anul 2014

Cod	Categorie de lucrari / Denumire drum sau obiectiv	U./M.	Program 2014 mii lei (incl. TVA)
	Lucrari de intretinere drumuri si poduri propuse pe anul 2014, total, din care:		7.125,40
A	Servicii pregatitoare aferente intretinerii si repararii drumurilor publice		20,00
A.3.	Asigurarea calitatii si a controlului tehnic al calitatii, activitate laboratoare		20,00
B	Lucrari si servicii privind intretinerea curenta a drumurilor județene		4.760,00
101	Intretinere curenta pe timp de vara		2.760,00
101.1.	Intretinerea partii carosabile		1.100,00
101.1.1	Drumuri asfaltate- mp		500,00
	plombe cu frezare și așternere manuală	mp	500,00
101.1.2	Întreținere rosturi și colmatare fisuri	ml	100,00
101.1.5	Drumuri pietruite	km	500,00
101.2.	Intretinere comuna tuturor drumurilor (acostamente, rigole, podete)-ml		1.660,00
101.2.1.1	Tratarea burdusirilor 40mp/km	km	660,00
101.2.1.2	Aducerea la profil a acostamentelor	km	300,00
101.2.2.	Asigurarea scurgerii apelor	km	500,00
101.2.4	Asigurarea esteticii rutiere	km	200,00
102	Intretinere curenta pe perioada de iarna 2013		2.000,00
C.	Lucrari si servicii privind intretinerea periodica a drumurilor județene		1.757,00
103	Tratamente bituminoase	km	100,00
103.1	Tratamente bituminoase simple	km	100,00
106	Covoare bituminoase-km		0,00
106.1	Covoare bituminoase cu Ba16 4 cm-km	km	0,00
106.2	Strat de legătură din binder BAD25 6cm -km	km	0,00
111	Protejarea corpului si a platformei drumului		1.357,00
111.2	Santuri si rigole pavate, betonate	ml	500,00
111.5	Ziduri de sprijin si de captusire	ml	150,00
111.7	Amenajarea locurilor de parcare-buc.	buc.	50,00
111,8	Intretinerea drumurilor pietruite	km	657,00
112	Reparatii poduri si podete-bucati		300,00
	podete tubulare/cadre	buc.	300,00
D.	Lucrari privind reparatii curente la drumurile județene		588,40
113	Lucrari accidentale; refaceri dupa inundatii, alunecari de terenuri, afuieri de poduri,deteriorari ale apararilor de mal, accidente rutiere, , pentru aducerea drumurilor. a podurilor la starea tehnica initiala		143,40
	Aducerea la cota a caminelor de vizitare aflate in platforma drumului județean		445,00
E	Lucrari de investitii		3.011,60
1	Consolidare corp drum județean DJ 750: Garda de Sus (DN 75) - Ordancusa - Ghetar		2.011,60
2	Consolidare corp drum județean DJ 107K. Galda de Jos - Mesentea - Benic - Intregalde, jud. Alba km.9+829 - km.17+700, tr.II		1.000,00
	TOTAL GENERAL		10.137,00

**BUGETUL PE TITLURI DE CHELTUIELI, ARTICOLE SI ALINIATE
CAP.87.02 SUBCAP.04 - TURISM - 870204
17-Iunie-2014**

PROPUNERE: Rectificare buget

(mii lei)

Rand	Denumirea indicatorilor	Cod indicator	PREVEDERI ANUALE				PREVEDERI TRIMESTRIALE				Influenta An	Influenta Trim in curs
			TOTAL	din care credite bugetare destinate stingerii platilor restante	Trim. I	Trim. II	Trim. III	Trim. IV				
1	TOTAL CHELTUIELI (SECTIUNEA DE FUNCTIONARE+SECTIUNEA DE DEZVOLTARE)		1.255,00	0,00	196,40	407,04	367,04	284,52	-105,00	-10,00		
2	SECTIUNEA DE FUNCTIONARE(01+79+84)		1.193,10	0,00	181,40	360,14	367,04	284,52	-106,90	-11,90		
3	CHELTUIELI CURENTE(10+20+30+40+50+51SF+55SF+57+59)	01	1.193,10	0,00	181,40	360,14	367,04	284,52	-106,90	-11,90		
38	TITLUL II BUNURI SI SERVICII (cod 20.01 la 20.06+20.09 la 20.16+20.18 la 20.25+20.27+20.30)	20	1.193,10	0,00	181,40	360,14	367,04	284,52	-106,90	-11,90		
86	Alte cheltuieli (cod 20.30.01 la 20.30.04+20.30.06+20.30.07+20.30.09+20.30.30)	2030	1.193,10	0,00	181,40	360,14	367,04	284,52	-106,90	-11,90		
94	Alte cheltuieli cu bunuri si servicii	203030	1.193,10	0,00	181,40	360,14	367,04	284,52	-106,90	-11,90		
177	SECTIUNEA DE DEZVOLTARE(cod 51+55+56+70+81+84)		61,90	0,00	15,00	46,90	0,00	0,00	1,90	1,90		
260	CHELTUIELI DE CAPITAL (cod 71+72+75)	70	61,90	0,00	15,00	46,90	0,00	0,00	1,90	1,90		
261	TITLUL XII ACTIVE NEFINANCIARE (cod 71.01 la 71.03)	71	61,90	0,00	15,00	46,90	0,00	0,00	1,90	1,90		
262	Active fixe (cod 71.01.01 la 71.01.03+71.01.30)	7101	61,90	0,00	15,00	46,90	0,00	0,00	1,90	1,90		
266	Alte active fixe	710130	61,90	0,00	15,00	46,90	0,00	0,00	1,90	1,90		

PROGRAM
de activități privind promovarea și dezvoltarea turistică a județului Alba
finanțat din bugetul propriu al județului Alba pe anul 2014

Nr. Crt	Perioada de implementare	Denumire proiect	Parteneri	Buget actual
1	feb -dec 2014	Serbarile zapezii Sureanu 2014		0
2	feb -dec. 2014	Eurodysee		10,881
3	feb.-dec. 2014	Alba Golf Challenge	Asociatia Clubul de golf Profesor Paul Tomita	24,200
4	feb.-dec 2014	Festival de jazz- Alba Jazz	Asociatia Cultur'Art	149,120
5	feb.-dec 2014	Festivalul Cetăților Dacice	Asociatia Tara Vinului Asociatia Culturala pentru Istorie Vie Alba Iulia	60,000
6	feb -dec. 2014	Targul de fete de la Muntele Gaina		0
7	feb -dec 2014	Sureanu Mountain Festival • Sureanu Mountain Bike Festival; • Sureanu Mountain Race • Alba sub lumini de oscar - Muntii Sureanu; • Sureanu etnografic;		100,000
8	feb -dec. 2014	Festivalul Dilema Veche	Asociatia Oameni cu dileme	150,000
9	feb.-dec. 2014	Târgul Național de Turism Rural Albac	ANTREC	60,000
10	feb.-dec 2014	Ziua Mondială a Turismului		0
11	feb.-dec 2014	Ziua Încoronării		20,000
12	feb.-dec. 2014	Festivalul Concurs de Muzică Folk „Ziua de Măine”	Asociatia Cultur'Art, Teatrul de păpuși "Prichindel" Alba Iulia	130,000
13	feb.-dec. 2014	Alba Iulia City Race	Asociatia "Sport La Orice Varsta"	60,000
14	feb.-dec. 2014	1 Decembrie - Ziua Națională a României; Festival de Romania		0
15	feb.-dec. 2014	Wine Christmas	Asociatia Tara Vinului	0
16	feb -dec 2014	Participare la târguri de turism naționale/internaționale		28,500
17	feb.-dec. 2014	Dezvoltare rețea informatică și portal turism: www.turismalba.ro-: Dezvoltare de software pentru baze de date si operare destinat proiectului, servicii de proiectare de site-uri www (World Wide Web), www.pronatura-alba.ro		61,900
18	feb.-dec. 2014	Campanie publicitară de promovare turistică a județului Alba		109,300
19	feb.-dec. 2014	Materiale de promovare turistică a județului Alba		90,000
20	feb.-dec. 2014	Informare și conștientizare "Vestea"		27,999
21	feb.-dec. 2014	Ghid turistic al județului, harta turistică a județului.		40,000
22	feb.-dec. 2014	"Ghizii Albei"		0
23	feb.-dec. 2014	Campinguri si locuri de picnic în judetul Alba		0
24	feb -dec 2014	Înfintarea și susținerea cercurilor școlare de turism -PRO Natura		43,100
25	feb.-dec 2014	Creerea, întreținerea traseelor turistice		0
26	feb.-dec. 2014	Înființarea și funcționarea Centrelor de Informare și Dezvoltare Turistică		40,000
27	feb.-dec 2014	Studiul de piață în domeniul turismului în județul Alba		50,000
28	feb -dec 2014	Rețeaua de ecomuzee Alba		0
		TOTAL		1,255,000

PROGRAMUL ACTIVITĂȚILOR
ÎN DOMENIUL DEZVOLTĂRII ECONOMICE ȘI RURALE PE ANUL 2014

Nr. crt.	Perioada/ Data	Denumirea activității	Obiective	Buget -lei-	Parteneri	Responsabil
11	februarie	Modele inovative pentru dezvoltarea fermelor -ferme pedagogice -circuite scurte în filierele agroalimentare	Promovarea modelului de Ferma pedagogică în rândul fermierilor din județul Alba Consiliere în domeniul agriculturii durabile prin intermediul dezvoltării <i>circuitelor scurte</i> în filierele agroalimentare		Asociația Alba Afroda Asociația județeană a producătorilor de produse tradiționale și <i>Ecologice Alba Transilvania</i> Asociația „Țara Vinului Alba”	Direcția Dezvoltare și Bugete
21 -23	martie	Târgul Grădinarului	Promovarea activităților agricole din domeniul cultivării florilor, arbuștilor, pomilor fructiferi și a plantelor decorative		Filiata Județeană Alba a Asociației Amicii Rozelor din România Camera Agricolă Județeană Alba S.C. Mall Alba S.R.L.	Direcția Dezvoltare și Bugete
27- 28	martie	Târgul Apicol de Primăvară Blaj 2013	Promovarea apicultorilor din județul Alba Facilitarea schimbului de informații de specialitate și experiența între apicultorii din România și străinătate	15000	Asociația producătorilor și exportatorilor de miere din România „Mierea Românească” Primăria municipiului Blaj	Direcția Dezvoltare și Bugete
7-11	aprilie	Descopera agricultura prin intermediul fermei pedagogice- vizite la ferme pedagogice	Promovarea modelului de Ferma pedagogică în rândul fermierilor din județul Alba		Asociația Alba Afroda Asociația județeană a producătorilor de produse tradiționale și <i>Ecologice Alba Transilvania</i> Asociația „Țara Vinului Alba”	Direcția Dezvoltare și Bugete
23 - 25	mai	Târgul <i>Gustos D' Alba</i>	Promovarea unui domeniu important al economiei județului: industria alimentară Promovarea brandurilor naționale produse în județul Alba		Asociația „Țara Vinului Alba” Asociația crescătorilor de ovine din județul Alba Asociația județeană a crescătorilor de bovine Alba Primăria municipiului Alba Iulia	Direcția Dezvoltare și Bugete

Nr. crt.	Perioada/ Data	Denumirea activitatii	Obiective	Buget -lei-	Parteneri	Responsabil
	28 iunie	Ziua Rozelor, ediția a XIII-a	Promovarea producătorilor de trandafiri și a solurilor de trandafiri cultivate în zona Ciumbrod		Filiala Județeană Alba a Asociației Amicii Rozelor din România Primăria municipiului Aiud	Direcția Dezvoltare și Bugete
	12 – 14 septembrie	Târgul <i>Apulum</i> <i>Agraria</i> , ediția a XXII-a	Promovarea produselor agricole reprezentative pentru județul Alba Promovarea membrilor asociațiilor profesionale a crescătorilor de animale și cultivatorilor		Asociația „Țara Vinului” Asociația județeană a crescătorilor de bovine Alba Asociația județeană a producătorilor de produse tradiționale și <i>Ecologice Alba</i> <i>Transilvania</i> Direcția pentru Agricultură Județeană Alba Camera Agricolă Județeană Alba Primăria municipiului Alba Iulia Camera de Comerț, Industrie și Agricultură Alba	Direcția Dezvoltare și Bugete
	12 septembrie	Conferința Nationala Multidisciplinara „ Profesorul I.D. Lazarescu, fondatorul scolii românești de teoria aschierii”	Promovarea tradiției industriale și a companiilor din orașul Cugir	10000	Asociația Parcurilor Industriale, Tehnologice, Științifice și a Incubatoarelor de Afaceri din România Asociația Generală a Inginerilor din România Colegiul Tehnic I. D. Lazarescu Cugir	Direcția Dezvoltare și Bugete
	11 decembrie	Best of Business, ediția a VII-a	Recunoașterea și evidențierea performanțelor obținute de operatorii economici cu capital românesc și străin, din grupa de activitate industrie, construcții, servicii și din agricultura: sectorul vegetal, zootehnic horticol, viticol, floricol		Asociația „Țara Vinului Alba” Asociația județeană a crescătorilor de bovine Alba Asociația județeană a producătorilor de produse tradiționale și <i>Ecologice Alba</i> <i>Transilvania</i>	Direcția Dezvoltare și Bugete
	TOTAL CJ			25000		

Denumirea indicatorilor	Cod indicator	Rand	PREVEDERI ANUALE					PREVEDERI TRIMESTRIALE				Influenta An	Influenta Trim in curs
			TOTAL	din care credite bugetare destinate stingerii platilor restante	Trim. I	Trim. II	Trim. III	Trim. IV					
TITLUL I CHELTUIELI DE PERSONAL	10 10	r 199	584,00	0,00	151,00	149,00	144,00	140,00	0,00	0,00	0,00	0,00	
TITLUL II BUNURI SI SERVICII	10.20	r 200	255,17	0,00	88,67	66,50	53,50	46,50	0,00	0,00	0,00	0,00	
PARTEA I-A SERVICII PUBLICE GENERALE (cod 54.10+55.10)		r 218	839,17	0,00	239,67	215,50	197,50	186,50	0,00	0,00	0,00	0,00	
Alte servicii publice generale (cod 54.10.10)	5410	r 219	839,17	0,00	239,67	215,50	197,50	186,50	0,00	0,00	0,00	0,00	
CHELTUIELI CURENTE	5410 01	r 220	839,17	0,00	239,67	215,50	197,50	186,50	0,00	0,00	0,00	0,00	
TITLUL I CHELTUIELI DE PERSONAL	5410 10	r 221	584,00	0,00	151,00	149,00	144,00	140,00	0,00	0,00	0,00	0,00	
TITLUL II BUNURI SI SERVICII	5410.20	r 222	255,17	0,00	88,67	66,50	53,50	46,50	0,00	0,00	0,00	0,00	
Servicii publice comunitare de evidenta a persoanelor	541010	r 241	839,17	0,00	239,67	215,50	197,50	186,50	0,00	0,00	0,00	0,00	
VII. REZERVE, EXCEDENT / DEFICIT	9610	r 573	-42,17	0,00	-42,17	0,00	0,00	0,00	0,00	0,00	0,00	0,00	
DEFICIT(99.10.96+99.10.97)	9910	r 577	42,17	0,00	42,17	0,00	0,00	0,00	0,00	0,00	0,00	0,00	
Deficitul sectiunii de functionare	991096	r 578	42,17	0,00	42,17	0,00	0,00	0,00	0,00	0,00	0,00	0,00	
CHELTUIELILE SECTIUNII DE FUNCTIONARE(COD 50.10+59.10+63.10+69.10+79.10)	5010	r 580	839,17	0,00	239,67	215,50	197,50	186,50	0,00	0,00	0,00	0,00	
CHELTUIELI CURENTE	10 01	r 581	839,17	0,00	239,67	215,50	197,50	186,50	0,00	0,00	0,00	0,00	
Titlul I Cheltuieli de personal	10 10	r 582	584,00	0,00	151,00	149,00	144,00	140,00	0,00	0,00	0,00	0,00	
Titlul II Bunuri si servicii	10.20	r 583	255,17	0,00	88,67	66,50	53,50	46,50	0,00	0,00	0,00	0,00	
PARTEA I-A SERVICII PUBLICE GENERALE (cod 54.10+55.10)	5010	r 596	839,17	0,00	239,67	215,50	197,50	186,50	0,00	0,00	0,00	0,00	
Alte servicii publice generale	5410	r 597	839,17	0,00	239,67	215,50	197,50	186,50	0,00	0,00	0,00	0,00	
CHELTUIELI CURENTE	5410 01	r 598	839,17	0,00	239,67	215,50	197,50	186,50	0,00	0,00	0,00	0,00	
Titlul I Cheltuieli de personal	5410.10	r 599	584,00	0,00	151,00	149,00	144,00	140,00	0,00	0,00	0,00	0,00	
Titlul II Bunuri si servicii	5410.20	r 600	255,17	0,00	88,67	66,50	53,50	46,50	0,00	0,00	0,00	0,00	
Servicii publice comunitare de evidenta a persoanelor	541010	r 614	839,17	0,00	239,67	215,50	197,50	186,50	0,00	0,00	0,00	0,00	
VII REZERVE, EXCEDENT / DEFICIT	9610	r 886	-42,17	0,00	-42,17	0,00	0,00	0,00	0,00	0,00	0,00	0,00	
DEFICIT(COD 99.10.96+99.10.97)	9910	r 889	42,17	0,00	42,17	0,00	0,00	0,00	0,00	0,00	0,00	0,00	
Deficitul sectiunii de functionare	991096	r 890	42,17	0,00	42,17	0,00	0,00	0,00	0,00	0,00	0,00	0,00	

**BUGETUL PE TITLURI DE CHELTUIELI, ARTICOLE SI ALINIATE
CAP 54.10.10 - AUTOFINANANT. EVIDENTA POPULATIEI - 541010
17-Iunie-2014**

PROPUNERE: Rectificare buget

(mii lei)

Rand	Denumirea indicatorilor	Cod indicator	PREVEDERI ANUALE		PREVEDERI TRIMESTRIALE				Influenta An	Influenta Trim in curs
			TOTAL	din care credite bugetare destinate stingerii platilor restante	Trim. I	Trim. II	Trim. III	Trim. IV		
1	TOTAL CHELTUIELI (SECTIUNEA DE FUNCTIONARE+SECTIUNEA DE DEZVOLTARE)		839,17	0,00	239,67	215,50	197,50	186,50	0,00	0,00
2	SECTIUNEA DE FUNCTIONARE(01+79+84)	01	839,17	0,00	239,67	215,50	197,50	186,50	0,00	0,00
3	CHELTUIELI CURENTE(10+20+30+40+50+51SF+55SF+57+59)		839,17	0,00	239,67	215,50	197,50	186,50	0,00	0,00
4	TITLUL I CHELTUIELI DE PERSONAL(cod 10.01 la 10.03)	10	584,00	0,00	151,00	149,00	144,00	140,00	0,00	0,00
5	Cheltuieli salariale in bani (cod 10.01.01 la 10.01.16+10.01.30)	1001	457,00	0,00	116,50	116,50	112,00	112,00	0,00	0,00
6	Salarii de baza	100101	420,00	0,00	106,00	106,00	104,00	104,00	0,00	0,00
10	Sporuri pentru conditii de munca	100105	36,00	0,00	10,00	10,00	8,00	8,00	0,00	0,00
18	Indemnizatii de delegare	100113	1,00	0,00	0,50	0,50	0,00	0,00	0,00	0,00
31	Contributii (cod 10.03.01 la 10.03.06)	1003	127,00	0,00	34,50	32,50	32,00	28,00	0,00	0,00
32	Contributii de asigurari sociale de stat	100301	95,00	0,00	25,00	24,00	24,00	22,00	0,00	0,00
33	Contributii de asigurari de somaj	100302	3,00	0,00	1,00	1,00	1,00	0,00	0,00	0,00
34	Contributii de asigurari sociale de sanatate	100303	24,00	0,00	7,00	6,00	6,00	5,00	0,00	0,00
35	Contributii de asigurari pentru accidente de munca si boli profesionale	100304	1,00	0,00	0,50	0,50	0,00	0,00	0,00	0,00
37	Contributii pt concedii si indemnizatii	100306	4,00	0,00	1,00	1,00	1,00	1,00	0,00	0,00
38	TITLUL II BUNURI SI SERVICII (cod 20.01 la 20.06+20.09 la 20.16+20.18 la 20.25+20.27+20.30)	20	255,17	0,00	88,67	66,50	53,50	46,50	0,00	0,00
39	Bunuri si servicii (cod 20.01.01 la 20.01.09+20.01.30)	2001	236,17	0,00	80,67	60,50	49,50	45,50	5,00	5,00
40	Furnituri de birou	200101	4,00	0,00	1,00	1,00	1,00	1,00	0,00	0,00
41	Materiale pentru curatenie	200102	5,00	0,00	1,00	1,50	1,00	1,50	0,00	0,00
42	Incalzit, iluminat si forta motrica	200103	91,00	0,00	40,00	21,00	15,00	15,00	6,00	6,00
43	Apa, canal si salubritate	200104	9,00	0,00	2,50	2,00	2,50	2,00	0,00	0,00
44	Carburanti si lubrefiantix	200105	13,00	0,00	3,00	3,00	4,00	3,00	0,00	0,00
45	Piese de schimb	200106	7,00	0,00	2,00	2,00	2,00	1,00	0,00	0,00
47	Posta, telecomunicatii, radio, tv, internet	200108	12,00	0,00	3,00	3,00	3,00	3,00	0,00	0,00
48	Materiale si prestari de servicii cu caracter functional	200109	11,00	0,00	3,00	3,00	3,00	2,00	0,00	0,00

Rand	Denumirea indicatorilor	Cod indicator	PREVEDERI ANUALE		PREVEDERI TRIMESTRIALE				Influenta An	Influenta Trim in curs
			TOTAL	din care credite bugetare destinate stingerii platilor restante	Trim. I	Trim. II	Trim. III	Trim. IV		
49	Alte bunuri si servicii pentru intretinere si functionare	200130	84,17	0,00	25,17	24,00	18,00	17,00	-1,00	-1,00
59	Bunuri de natura obiectelor de inventar (cod 20.05.01 la 20.05.03+20.05.30)	2005	0,00	0,00	3,00	-3,00	0,00	0,00	-5,00	-5,00
62	Alte obiecte de inventar	200530	0,00	0,00	3,00	-3,00	0,00	0,00	-5,00	-5,00
63	Deplasari, detasari, transferari (cod 20.06.01+20.06.02)	2006	10,00	0,00	3,00	3,00	3,00	1,00	0,00	0,00
64	Deplasari interne, detasari, transferari	200601	10,00	0,00	3,00	3,00	3,00	1,00	0,00	0,00
69	Carti, publicatii si materiale documentare	2011	2,00	0,00	1,00	1,00	0,00	0,00	0,00	0,00
71	Pregatire profesionala	2013	5,00	0,00	1,00	3,00	1,00	0,00	0,00	0,00
72	Protectia muncii	2014	2,00	0,00	0,00	2,00	0,00	0,00	0,00	0,00

BUGETUL CENTRALIZAT AL INSTITUTIILOR PUBLICE SI ACTIVITATILOR INTEGRAL SAU PARTIAL DIN VENITURI PROPRII SI SUBVENTII

17-Iunie-2014

PROPUNERE: Rectificare buget

(mii lei)

Denumirea indicatorilor	Cod indicator	Rand	PREVEDERI ANUALE					PREVEDERI TRIMESTRIALE				Influenta An	Influenta Trim in curs
			TOTAL	din care credite bugetare destinate stingerii platilor restante	Trim. I	Trim. II	Trim. III	Trim. IV					
TOTAL VENITURI	000110	r 1	76.105,19	0,00	25.135,77	18.950,73	17.511,35	14.507,34	533,20	967,20			
I. VENITURI CURENTE		r 2	70.728,76	0,00	21.832,52	18.005,55	16.883,35	14.007,34	533,20	967,20			
C VENITURI NEFISCALE	0012	r 8	70.728,76	0,00	21.832,52	18.005,55	16.883,35	14.007,34	533,20	967,20			
C1. VENITURI DIN PROPRIETATE(cod 30.10)	0013	r 9	92,20	0,00	21,20	35,00	18,00	18,00	17,00	17,00			
Venituri din proprietate(cod 30.10.05+30.10.09+30.10.50)	3010	r 10	92,00	0,00	21,00	35,00	18,00	18,00	17,00	17,00			
Venituri din concesiuni si inchirieri	301005	r 13	92,00	0,00	21,00	35,00	18,00	18,00	17,00	17,00			
Alte venituri din concesiuni si inchirieri de catre instiit pubi	30100530	r 14	92,00	0,00	21,00	35,00	18,00	18,00	17,00	17,00			
Venituri din dobanzi	3110	r 18	0,20	0,00	0,20	0,00	0,00	0,00	0,00	0,00			
Alte venituri din dobanzi	311003	r 19	0,20	0,00	0,20	0,00	0,00	0,00	0,00	0,00			
C2. VANZARI DE BUNURI SI SERVICII(cod 33.10+34.10+35.10+36.10+37.10)	0014	r 20	70.636,56	0,00	21.811,32	17.970,55	16.865,35	13.989,34	516,20	950,20			
Venituri din prestari de servicii si alte activitati(cod 33.10.05+33.10.08+33.10.13+33.10.14+33.10.16+33.10.17+33.10.19+33.10.20)	3310	r 21	70.504,86	0,00	21.805,82	17.844,35	16.865,35	13.989,34	490,00	924,00			
Venituri din contractele incheiate cu casele de asigurari sociale de sanatate	331021	r 31	57.849,65	0,00	18.140,89	14.186,42	13.835,42	11.686,92	0,00	286,00			
Venituri din contracte incheiate cu directiile de sanat publica alocate de la bug de stat	331030	r 32	7.237,71	0,00	1.982,93	2.396,93	1.580,93	1.276,92	471,00	614,00			
Venituri din contractele incheiate cu directiile de sanat publica alocate din ven proprii ale Min Sanatatii	331031	r 33	1.504,00	0,00	300,00	300,00	481,00	423,00	19,00	19,00			
Venituri din contractele incheiate cu instituturile de medicina din sume alocate de la bugetul de stat	331032	r 34	1.124,00	0,00	294,00	294,00	268,00	268,00	0,00	0,00			
Alte venituri din prestari de servicii si alte activitati	331050	r 35	2.789,50	0,00	1.068,00	667,00	700,00	334,50	0,00	5,00			
Transferuri voluntare, altele decat subventiile(cod 37.10.01+37.10.50)	3710	r 44	131,70	0,00	5,50	126,20	0,00	0,00	26,20	26,20			
Donatii si sponsorizari	371001	r 45	131,70	0,00	5,50	126,20	0,00	0,00	26,20	26,20			
Varsaminte din sectiunea de functionare ptr finantarea sectiunii de dezvoltare a bugetului local	371003	r 46	-100,00	0,00	0,00	-100,00	0,00	0,00	0,00	0,00			
Varsaminte din sectiunea de functionare	371004	r 47	100,00	0,00	0,00	100,00	0,00	0,00	0,00	0,00			
II. VENITURI DIN CAPITAL (cod 35.10)	0015	r 49	13.43	0,00	13,43	0,00	0,00	0,00	0,00	0,00			

Denumirea indicatorilor	Cod indicator	Rand	PREVEDERI ANUALE					PREVEDERI TRIMESTRIALE				Influenta An	Influenta Trim in curs
			TOTAL	din care credite bugetare destinate stingerii platilor restante	Trim. I	Trim. II	Trim. III	Trim. IV					
									13.43	0,00	13.43		
Venturi din valorificarea unor bunuri(cod 39.10.01+39.10.50)	3910	r 50	13.43	0,00	13.43	0,00	0,00	0,00	0,00	0,00	0,00	0,00	0,00
Alte venituri din valorificarea unor bunuri	391050	r 52	13.43	0,00	13.43	0,00	0,00	0,00	0,00	0,00	0,00	0,00	0,00
IV SUBVENTII(cod 0018)	0017	r 57	4 219,00	0,00	2.145,82	945,18	628,00	500,00	0,00	0,00	0,00	0,00	0,00
SUBVENTII DE LA ALTE NIVELE ALE ADMINISTRATIEI PUBLICE(42.10+43.10)	0018	r 58	4 219,00	0,00	2.145,82	945,18	628,00	500,00	0,00	0,00	0,00	0,00	0,00
Subventii de la bugetul de stat(cod 42.10.11+42.10.39+42.10.43)	4210	r 59	568,00	0,00	568,00	0,00	0,00	0,00	0,00	0,00	0,00	0,00	0,00
Subventii de la bugetul de stat pt instit pub. fin. partial sau integral din venituri proprii pt proiecte finantate din FEN postaderare	421039	r 61	568,00	0,00	568,00	0,00	0,00	0,00	0,00	0,00	0,00	0,00	0,00
Subventii de la alte administratii(cod 43.10.09+43.10.10+43.10.14+43.10.15+43.10.16+43.10.17)	4310	r 65	3 651,00	0,00	1.577,82	945,18	628,00	500,00	0,00	0,00	0,00	0,00	0,00
Subventii din bugetele locale pentru finantarea cheltuielilor curente din domeniul sanatatii	431010	r 67	765,00	0,00	200,00	265,00	200,00	100,00	0,00	0,00	0,00	0,00	0,00
Subventii de la bugetul local pentru finantarea cheltuielilor de capital din domeniul sanatatii	431014	r 68	2.886,00	0,00	1.377,82	680,18	428,00	400,00	0,00	0,00	0,00	0,00	0,00
Sume FEN postaderare in contul platilor efectuate si prefinantari(cod45.10.01 la 45.10.01.01+45.10.02+45.10.01.03)	4510	r 79	1 144,00	0,00	1.144,00	0,00	0,00	0,00	0,00	0,00	0,00	0,00	0,00
Fondul European de Dezvoltare Regionala(cod 45.10.01.01+45.10.02+45.10.01.03)	451001	r 80	1.085,00	0,00	1.085,00	0,00	0,00	0,00	0,00	0,00	0,00	0,00	0,00
Programe comunitare finantate in perioada 2007-2013:(cod 45.10.15.01+45.10.15.02+45.10.15.03)	451015	r 87	0,00	0,00	0,00	0,00	0,00	0,00	0,00	0,00	0,00	0,00	0,00
Alte facilitati si instrumente postaderare(cod 45.10.16.01+45.10.16.02+45.10.16.03)	451016	r 88	59,00	0,00	59,00	0,00	0,00	0,00	0,00	0,00	0,00	0,00	0,00
VENITURILE SECTIUNII DE FUNCTIONARE (00.02+00.17)	000110	r 94	71 393,76	0,00	22 032,52	18.170,55	17.083,35	14.107,34	0,00	0,00	0,00	0,00	0,00
I VENITURI CURENTE (cod 00.03+00.12)	0010	r 95	70.628,76	0,00	21.832,52	17.905,55	16.883,35	14.007,34	0,00	0,00	0,00	0,00	0,00
G VENITURI NEFISCALE(0013+0014)	0012	r 101	70.628,76	0,00	21.832,52	17.905,55	16.883,35	14.007,34	0,00	0,00	0,00	0,00	0,00
C1. VENITURI DIN PROPRIETATE(cod 30.10+31.10)	0013	r 102	92,20	0,00	21,20	35,00	18,00	18,00	0,00	0,00	0,00	0,00	0,00
Venituri din proprietate(cod 30.10.03+30.10.05+30.10.09+30.10.50)	3010	r 103	92,00	0,00	21,00	35,00	18,00	18,00	0,00	0,00	0,00	0,00	0,00
Venituri din concesiuni si inchirieri	301005	r 106	92,00	0,00	21,00	35,00	18,00	18,00	0,00	0,00	0,00	0,00	0,00
Alte venituri din concesiuni si inchirieri de catre instit publ	30100530	r 107	92,00	0,00	21,00	35,00	18,00	18,00	0,00	0,00	0,00	0,00	0,00
Venituri din dobanzi	3110	r 111	0,20	0,00	0,20	0,00	0,00	0,00	0,00	0,00	0,00	0,00	0,00
Alte venituri din dobanzi	311003	r 112	0,20	0,00	0,20	0,00	0,00	0,00	0,00	0,00	0,00	0,00	0,00
G2. VANZARI DE BUNURI SI SERVICII(33.10+34.10+35.10+36.10+37.10)	0014	r 113	70 536,56	0,00	21.811,32	17.870,55	16.865,35	13.989,34	0,00	0,00	0,00	0,00	0,00
Venituri din prestari de servicii si alte activitati(cod 33.10.05 la 33.10.50)	3310	r 114	70.504,86	0,00	21.805,82	17.844,35	16.865,35	13.989,34	0,00	0,00	0,00	0,00	0,00
Venituri din contractele inchiriate cu casele de asigurari sociale de sanatate	331021	r 124	57.849,65	0,00	18.140,89	14.186,42	13.835,42	11.686,92	0,00	0,00	0,00	0,00	0,00
Venituri din contract inchelate cu directiile de sanat publica alocate de la bug de stat	331030	r 125	7.237,71	0,00	1.982,93	2.396,93	1.580,93	1.276,92	0,00	0,00	0,00	0,00	0,00
Venituri din contractele inchelate cu directiile de sanat publica alocate din veni proprii ale Min. Sanatatii	331031	r 126	1.504,00	0,00	300,00	300,00	481,00	423,00	0,00	0,00	0,00	0,00	0,00
Venituri din contractele inchelate cu institutiile de medicina din sume alocate de la bugetul de stat	331032	r 127	1.124,00	0,00	294,00	294,00	268,00	268,00	0,00	0,00	0,00	0,00	0,00

Denumirea indicatorilor	Cod indicator	Rand	PREVEDERI ANUALE					PREVEDERI TRIMESTRIALE				Influenta An	Influenta Trim in curs	
			TOTAL	din care credite bugetare destinate stingerii platilor restante	Trim. I	Trim. II	Trim. III	Trim. IV						
Alte venituri din prestari de servicii si alte activitati	331050	r 128	2 789,50	0,00	1.088,00	667,00	700,00	334,50	0,00	5,00	0,00	0,00	0,00	5,00
Transferuri voluntare, altele decat subventiile(cod 37 10 01+37 10 50)	3710	r 137	31,70	0,00	5,50	26,20	0,00	0,00	0,00	26,20	0,00	0,00	26,20	26,20
Donatii si sponsorizari	371001	r 138	131,70	0,00	5,50	126,20	0,00	0,00	0,00	26,20	0,00	0,00	26,20	26,20
Varsaminte din sectiunea de functionare ptr finantarea sectiunii de dezvoltare a bugetului local	371003	r 139	-100,00	0,00	0,00	-100,00	0,00	0,00	0,00	0,00	0,00	0,00	0,00	0,00
IV SUBVENTII (cod 00.18)	0017	r 144	765,00	0,00	200,00	265,00	200,00	100,00	0,00	0,00	0,00	0,00	0,00	0,00
SUBVENTII DE LA ALTE NIVELE ALE ADMINISTRATIEI PUBLICE(cod 43.10)	0018	r 145	765,00	0,00	200,00	265,00	200,00	100,00	0,00	0,00	0,00	0,00	0,00	0,00
Subventii de la alte administratii	4310	r 150	765,00	0,00	200,00	265,00	200,00	100,00	0,00	0,00	0,00	0,00	0,00	0,00
Subventii din bugetele locale pentru finantarea cheltuielilor curente din domeniul sanatatii	431010	r 152	765,00	0,00	200,00	265,00	200,00	100,00	0,00	0,00	0,00	0,00	0,00	0,00
VENITURILE SECTIUNII DE DEZVOLTARE	000110	r 154	4 711,43	0,00	3 103,25	780,18	428,00	400,00	0,00	0,00	0,00	0,00	0,00	0,00
C.VENITURI NEFISCALE	0012	r 155	100,00	0,00	0,00	100,00	0,00	0,00	0,00	0,00	0,00	0,00	0,00	0,00
C2.VANZARI DE BUNURI SI SERVICII	0014	r 156	100,00	0,00	0,00	100,00	0,00	0,00	0,00	0,00	0,00	0,00	0,00	0,00
Transferuri voluntare altele decat subventiile	3710	r 157	100,00	0,00	0,00	100,00	0,00	0,00	0,00	0,00	0,00	0,00	0,00	0,00
Varsaminte din sectiunea de functionare	371004	r 158	100,00	0,00	0,00	100,00	0,00	0,00	0,00	0,00	0,00	0,00	0,00	0,00
II VENITURI DIN CAPITAL(cod 39.10)	0015	r 159	13,43	0,00	13,43	0,00	0,00	0,00	0,00	0,00	0,00	0,00	0,00	0,00
Venituri din valorificarea unor bunuri(cod 39.10.01+39 10.50)	3910	r 160	13,43	0,00	13,43	0,00	0,00	0,00	0,00	0,00	0,00	0,00	0,00	0,00
Alte venituri din valorificarea unor bunuri	391050	r 162	13,43	0,00	13,43	0,00	0,00	0,00	0,00	0,00	0,00	0,00	0,00	0,00
IV SUBVENTII (cod 00 18)	0017	r 166	3 454,00	0,00	1 945,82	680,18	428,00	400,00	0,00	0,00	0,00	0,00	0,00	0,00
Subventii de la alte nivele ale administratiei publice (cod 42.10+43 10)	0018	r 167	3 454,00	0,00	1 945,82	680,18	428,00	400,00	0,00	0,00	0,00	0,00	0,00	0,00
Subventii de la bugetul de stat (cod 42.10.39)	4210	r 168	568,00	0,00	568,00	0,00	0,00	0,00	0,00	0,00	0,00	0,00	0,00	0,00
Subventii de la bugetul de stat pt insusiri pub fin partial sau integral din venitul proprii pt proiecte finantate din FEN postaderare	421039	r 169	568,00	0,00	568,00	0,00	0,00	0,00	0,00	0,00	0,00	0,00	0,00	0,00
Subventii de la alte administratii (cod 43.10 14+43.10.16+43 10 17)	4310	r 171	2 886,00	0,00	1 377,82	680,18	428,00	400,00	0,00	0,00	0,00	0,00	0,00	0,00
Subventii de la bug. locale pentru finantarea cheltuielilor de capital din domeniul sanatatii	431014	r 172	2 886,00	0,00	1 377,82	680,18	428,00	400,00	0,00	0,00	0,00	0,00	0,00	0,00
Sume primite de la UE/alti donatori in contul platilor efectuate si prefinantari(cod 45 10.01 la 45 10 18)	4510	r 182	1 144,00	0,00	1 144,00	0,00	0,00	0,00	0,00	0,00	0,00	0,00	0,00	0,00
Fondul European de Dezvoltare Regionala(cod 45.10.01+45.10.01 02+45.10.01.03)	451001	r 183	1 085,00	0,00	1 085,00	0,00	0,00	0,00	0,00	0,00	0,00	0,00	0,00	0,00
Programe comunitare finantate in perioada 2007-2013(cod 45.10.15.01+45 10 15 02+45.10 15 03)	451015	r 190	0,00	0,00	0,00	0,00	0,00	0,00	0,00	0,00	0,00	0,00	0,00	0,00
Alte facilitati si instrumente postaderare(cod 45 10 16.01+45 10 16 02+45 10 16 03)	451016	r 191	59,00	0,00	59,00	0,00	0,00	0,00	0,00	0,00	0,00	0,00	0,00	0,00
TOTAL CHELTUIELI (cod 50.10+59.10+63.10+69.10+79.10)	5010	r 197	76 216,84	584,48	25 247,42	18 950,73	17 511,35	14 507,34	533,20	967,20	967,20	967,20	967,20	967,20
CHELTUIELI CURENTE	10.01	r 198	72 947,41	584,48	24 000,17	18 032,55	16 945,35	13 969,34	533,20	967,20	967,20	967,20	967,20	967,20

Denumirea indicatorilor	Cod indicator	Rand	PREVEDERI ANUALE		PREVEDERI TRIMESTRIALE				Influenta An	Influenta Trim in curs
			TOTAL	din care credite bugetare destinate stingerii platilor restante	Trim. I	Trim. II	Trim. III	Trim. IV		
TITLUL I CHELTUIELI DE PERSONAL	10.10	r 199	42.807,00	0,00	11.315,25	11.517,25	11.312,25	8.662,25	0,00	205,00
TITLUL II BUNURI SI SERVICII	10.20	r 200	27.733,21	584,48	10.522,00	6.433,87	5.551,67	5.225,67	533,20	762,20
TITLUL III DOBANZI	10.30	r 201	250,00	0,00	62,50	62,50	62,50	62,50	0,00	0,00
TITLUL VII PROIECTE CU FINANTARE DIN FONDUL EXTERNE NERAMBURSABILE(FEN) POSTADERARE	10.56	r 206	2.081,49	0,00	2.081,49	0,00	0,00	0,00	0,00	0,00
TITLUL X ALTE CHELTUIELI	10.59	r 208	75,71	0,00	18,93	18,93	18,93	18,92	0,00	0,00
CHELTUIELI DE CAPITAL	10.70	r 209	2.717,43	0,00	1.109,25	780,18	428,00	400,00	0,00	0,00
TITLUL IX ACTIVE NEFINANCIARE	10.71	r 210	2.717,43	0,00	1.109,25	780,18	428,00	400,00	0,00	0,00
OPERATIUNI FINANCIARE	10.79	r 213	552,00	0,00	138,00	138,00	138,00	138,00	0,00	0,00
TITLUL XVI RAMBURSARI DE CREDITE	10.81	r 215	552,00	0,00	138,00	138,00	138,00	138,00	0,00	0,00
PARTEA I-A SERVICII PUBLICE GENERALE(cod 54.10+55.10)										
Tranzactii privind datoria publica si imprumutul	5510	r 243	282,00	0,00	72,00	70,00	70,00	70,00	0,00	0,00
CHELTUIELI CURENTE	5510.01	r 244	282,00	0,00	72,00	70,00	70,00	70,00	0,00	0,00
TITLUL II BUNURI SI SERVICII	5510.20	r 246	32,00	0,00	9,50	7,50	7,50	7,50	0,00	0,00
TITLUL III DOBANZI	5510.30	r 247	250,00	0,00	62,50	62,50	62,50	62,50	0,00	0,00
PARTEA A III-A CHELTUIELI SOCIAL-CULTURALE(cod 65.10+66.10+67.10+68.10)	6310	r 291	75.934,84	584,48	25.175,42	18.880,73	17.441,35	14.437,34	533,20	967,20
Sanatate(cod 66.10.06+66.10.08+66.10.50)	6610	r 328	75.934,84	584,48	25.175,42	18.880,73	17.441,35	14.437,34	533,20	967,20
CHELTUIELI CURENTE	6610.01	r 329	72.665,41	584,48	23.928,17	17.962,55	16.875,35	13.899,34	533,20	967,20
TITLUL I CHELTUIELI DE PERSONAL	6610.10	r 330	42.807,00	0,00	11.315,25	11.517,25	11.312,25	8.662,25	0,00	205,00
TITLUL II BUNURI SI SERVICII	6610.20	r 331	27.701,21	584,48	10.512,50	6.426,37	5.544,17	5.218,17	533,20	762,20
TITLUL VIII PROIECTE CU FINANTARE DIN FONDURI EXTERNE NERAMBURSABILE(FEN) POSTADERARE	6610.56	r 337	2.081,49	0,00	2.081,49	0,00	0,00	0,00	0,00	0,00
TITLUL IX ALTE CHELTUIELI	6610.59	r 339	75,71	0,00	18,93	18,93	18,93	18,92	0,00	0,00
CHELTUIELI DE CAPITAL	6610.70	r 340	2.717,43	0,00	1.109,25	780,18	428,00	400,00	0,00	0,00
TITLUL XII ACTIVE NEFINANCIARE	6610.71	r 341	2.717,43	0,00	1.109,25	780,18	428,00	400,00	0,00	0,00
OPERATIUNI FINANCIARE	6610.79	r 344	552,00	0,00	138,00	138,00	138,00	138,00	0,00	0,00
TITLUL X ALTE CHELTUIELI	6610.81	r 346	552,00	0,00	138,00	138,00	138,00	138,00	0,00	0,00
Servicii medicale in unitati sanitare cu paturi	661006	r 350	75.934,84	584,48	25.175,42	18.880,73	17.441,35	14.437,34	533,20	967,20
Spitale generale	66100601	r 351	75.934,84	584,48	25.175,42	18.880,73	17.441,35	14.437,34	533,20	967,20
VII REZERVE, EXCEDENT / DEFICIT	9610	r 573	-111,65	0,00	-111,65	0,00	0,00	0,00	0,00	0,00
DEFICIT(99.10.96+99.10.97)	9910	r 577	111,65	0,00	111,65	0,00	0,00	0,00	0,00	0,00

Denumirea indicatorilor	Cod indicator	Rand	PREVEDERI ANUALE					PREVEDERI TRIMESTRIALE				Influenta An	Influenta Trim in curs
			TOTAL	din care credite bugetare destinate stingerii platilor restante	Trim. I	Trim. II	Trim. III	Trim. IV					
Deficitul sectiunii de functionare	991096	r 578	24,16	0,00	24,16	0,00	0,00	0,00	0,00	0,00	0,00	0,00	0,00
Deficitul sectiunii de dezvoltare	991097	r 579	87,49	0,00	87,49	0,00	0,00	0,00	0,00	0,00	0,00	0,00	0,00
CHELTUIELILE SECTIUNII DE FUNCTIONARE(COD 50.10+59.10+63.10+69.10+79.10)	5010	r 580	71.417,92	584,48	22.056,68	18.170,55	17.083,35	14.107,34	533,20	967,20	533,20	967,20	967,20
CHELTUIELI CURENTE	10.01	r 581	70.865,92	584,48	21.918,68	18.032,55	16.945,35	13.969,34	533,20	967,20	533,20	967,20	967,20
Titlul I Cheltuieli de personal	10.10	r 582	42.807,00	0,00	11.315,25	11.517,25	11.312,25	8.662,25	0,00	205,00	0,00	205,00	205,00
Titlul II Bunuri si servicii	10.20	r 583	27.733,21	584,48	10.522,00	6.433,87	5.551,67	5.225,67	533,20	762,20	533,20	762,20	762,20
Titlul III Dobanzi	10.30	r 584	250,00	0,00	62,50	62,50	62,50	62,50	0,00	0,00	0,00	0,00	0,00
Titlul X Alte cheltuieli	10.59	r 590	75,71	0,00	18,93	18,93	18,93	18,92	0,00	0,00	0,00	0,00	0,00
OPERATIUNI FINANCIARE	10.79	r 591	552,00	0,00	138,00	138,00	138,00	138,00	0,00	0,00	0,00	0,00	0,00
Titlul XVI Rambursari de credite	10.81	r 593	552,00	0,00	138,00	138,00	138,00	138,00	0,00	0,00	0,00	0,00	0,00
PARTEA I-A SERVICII PUBLICE GENERALE(cod 54.10+55.10)	5010	r 596	282,00	0,00	72,00	70,00	70,00	70,00	0,00	0,00	0,00	0,00	0,00
Tranzactii privind datoria publica si imprumuturi	5510	r 616	282,00	0,00	72,00	70,00	70,00	70,00	0,00	0,00	0,00	0,00	0,00
CHELTUIELI CURENTE	5510.01	r 617	282,00	0,00	72,00	70,00	70,00	70,00	0,00	0,00	0,00	0,00	0,00
Titlul II Bunuri si servicii	5510.20	r 619	32,00	0,00	9,50	7,50	7,50	7,50	0,00	0,00	0,00	0,00	0,00
Titlul III Dobanzi	5510.30	r 620	250,00	0,00	62,50	62,50	62,50	62,50	0,00	0,00	0,00	0,00	0,00
PARTEA III-A CHELTUIELI SOCIAL-CULTURALE(cod 65.10+66.10+67.10+68.10)	63.10	r 654	71.135,92	584,48	21.984,68	18.100,55	17.013,35	14.037,34	533,20	967,20	533,20	967,20	967,20
Sanatate(cod 66.10.06+66.10.08+66.10.50)	6610	r 686	71.135,92	584,48	21.984,68	18.100,55	17.013,35	14.037,34	533,20	967,20	533,20	967,20	967,20
CHELTUIELI CURENTE	6610.01	r 687	70.583,92	584,48	21.846,68	17.962,55	16.875,35	13.899,34	533,20	967,20	533,20	967,20	967,20
Titlul I Cheltuieli de personal	6610.10	r 688	42.807,00	0,00	11.315,25	11.517,25	11.312,25	8.662,25	0,00	205,00	0,00	205,00	205,00
Titlul II Bunuri si servicii	6610.20	r 689	27.701,21	584,48	10.512,50	6.426,37	5.544,17	5.218,17	533,20	762,20	533,20	762,20	762,20
Titlul X Alte cheltuieli	6610.59	r 696	75,71	0,00	18,93	18,93	18,93	18,92	0,00	0,00	0,00	0,00	0,00
OPERATIUNI FINANCIARE	6610.79	r 697	552,00	0,00	138,00	138,00	138,00	138,00	0,00	0,00	0,00	0,00	0,00
Titlul XVI Rambursari de credite	6610.81	r 699	552,00	0,00	138,00	138,00	138,00	138,00	0,00	0,00	0,00	0,00	0,00
Servicii medicale in unitati sanitare cu paturi	661006	r 703	71.135,92	584,48	21.984,68	18.100,55	17.013,35	14.037,34	533,20	967,20	533,20	967,20	967,20
Spatiale generale	66100601	r 704	71.135,92	584,48	21.984,68	18.100,55	17.013,35	14.037,34	533,20	967,20	533,20	967,20	967,20
VII REZERVE, EXCEDENT / DEFICIT	9610	r 886	-24,16	0,00	-24,16	0,00	0,00	0,00	0,00	0,00	0,00	0,00	0,00
DEFICIT(COD 99.10.96+99.10.97)	9910	r 889	24,16	0,00	24,16	0,00	0,00	0,00	0,00	0,00	0,00	0,00	0,00
Deficitul sectiunii de functionare	991096	r 890	24,16	0,00	24,16	0,00	0,00	0,00	0,00	0,00	0,00	0,00	0,00
CHELTUIELILE SECTIUNII DE DEZVOLTARE(COD 50.10+59.10+63.10+69.10+79.10)	5010	r 891	4.798,92	0,00	3.190,74	780,18	428,00	400,00	0,00	0,00	0,00	0,00	0,00

Denumirea indicatorilor	Cod indicator	Rand	PREVEDERI ANUALE					PREVEDERI TRIMESTRIALE				Influenta An	Influenta Trim in curs
			TOTAL	din care credite bugetare destinate stingerii platilor restante	Trim. I	Trim. II	Trim. III	Trim. IV					
CHELTUIELI CURENTE	10.01	r 892	2.081,49	0,00	2.081,49	0,00	0,00	0,00	0,00	0,00	0,00	0,00	0,00
Titlul VIII Proiecte cu finantare din Fonduri externe nerambursabile(FEN) postaderare	10.56	r 895	2.081,49	0,00	2.081,49	0,00	0,00	0,00	0,00	0,00	0,00	0,00	0,00
CHELTUIELI DE CAPITAL	10.70	r 896	2.717,43	0,00	1.109,25	780,18	428,00	400,00	0,00	0,00	0,00	0,00	0,00
Titlul XII Active nefinanciare	10.71	r 897	2.717,43	0,00	1.109,25	780,18	428,00	400,00	0,00	0,00	0,00	0,00	0,00
PARTEA A III-A CHELTUIELI SOCIAL-CULTURALE(COD 65.10+66.10+67.10+68.10)	63.10	r 953	4.798,92	0,00	3.190,74	780,18	428,00	400,00	0,00	0,00	0,00	0,00	0,00
Sanatate(cod 66.10.06+66.10.08+66.10.50)	66.10	r 982	4.798,92	0,00	3.190,74	780,18	428,00	400,00	0,00	0,00	0,00	0,00	0,00
CHELTUIELI CURENTE	66.10.01	r 983	2.081,49	0,00	2.081,49	0,00	0,00	0,00	0,00	0,00	0,00	0,00	0,00
Titlul VIII Proiecte cu finantare din Fonduri externe nerambursabile (FEN) postaderare	66.10.56	r 986	2.081,49	0,00	2.081,49	0,00	0,00	0,00	0,00	0,00	0,00	0,00	0,00
CHELTUIELI DE CAPITAL	66.10.70	r 987	2.717,43	0,00	1.109,25	780,18	428,00	400,00	0,00	0,00	0,00	0,00	0,00
Titlul XII Active nefinanciare	66.10.71	r 988	2.717,43	0,00	1.109,25	780,18	428,00	400,00	0,00	0,00	0,00	0,00	0,00
Servicii medicale in unitati sanitare cu paturi	66.10.06	r 996	4.798,92	0,00	3.190,74	780,18	428,00	400,00	0,00	0,00	0,00	0,00	0,00
Spitale generale	66.10.06.01	r 997	4.798,92	0,00	3.190,74	780,18	428,00	400,00	0,00	0,00	0,00	0,00	0,00
DEFICIT	99.10	r 1158	87,49	0,00	87,49	0,00	0,00	0,00	0,00	0,00	0,00	0,00	0,00
Deficitul sectiunii de dezvoltare	99.10.97	r 1159	87,49	0,00	87,49	0,00	0,00	0,00	0,00	0,00	0,00	0,00	0,00

**BUGETUL PE TITLURI DE CHELTUIELI, ARTICOLE SI ALINIATE
SPITALE GENERALE-SPITALUL JUDETEAN DE URGENTA ALBA - 6610060101
17-Iunie-2014**

PROPUNERE: Rectificare buget

(mii lei)

Rand	Denumirea indicatorilor	Cod indicator	PREVEDERI ANUALE		PREVEDERI TRIMESTRIALE				Influenta An	Influenta Trim in curs
			TOTAL	din care credite bugetare destinate stingerii platilor restante	Trim. I	Trim. II	Trim. III	Trim. IV		
1	TOTAL CHELTUIELI (SECTIUNEA DE FUNCTIONARE+SECTIUNEA DE DEZVOLTARE)		75.934,84	584,48	25 175,42	18.880,73	17 441,35	14.437,34	533,20	967,20
2	SECTIUNEA DE FUNCTIONARE(01+79+84)	01	71.135,92	584,48	21 984,68	18 100,55	17 013,35	14 037,34	533,20	967,20
3	CHELTUIELI CURENTE(10+20+30+40+50+51SF+55SF+57+59)		70 583,92	584,48	21 846,68	17 962,55	16 875,35	13 889,34	533,20	967,20
4	TITLUL I CHELTUIELI DE PERSONAL(cod 10.01 la 10.03)	10	42.807,00	0,00	11 315,25	11 517,25	11 312,25	8 662,25	0,00	205,00
5	Cheltuieli salariale in bani (cod 10.01.01 la 10.01.16+10.01.30)	1001	32.019,00	0,00	8 484,50	8 579,50	8 483,50	6 471,50	0,00	96,00
6	Salarii de baza	100101	23 961,00	0,00	6 296,25	6 347,25	6 346,25	4 971,25	-3,00	1,00
10	Sporuri pentru conditii de munca	100105	4 929,00	0,00	1 342,50	1 376,50	1 292,50	917,50	3,00	84,00
11	Alte sporuri	100106	1 024,00	0,00	295,00	301,00	295,00	133,00	0,00	6,00
16	Fond aferent platii cu ora	100111	1 917,00	0,00	500,00	500,00	500,00	417,00	0,00	0,00
18	Indemnizatii de delegare	100113	1,00	0,00	1,00	0,00	0,00	0,00	0,00	0,00
22	Alte drepturi salariale in bani	100130	187,00	0,00	49,75	54,75	49,75	32,75	0,00	5,00
23	Cheltuieli salariale in natura (cod 10.02.01 la 10.02.30)	1002	2 090,00	0,00	522,50	586,50	522,50	458,50	0,00	64,00
24	Tichete de masa	100201	2 090,00	0,00	522,50	586,50	522,50	458,50	0,00	64,00
31	Contributii (cod 10.03.01 la 10.03.06)	1003	8 698,00	0,00	2 308,25	2 351,25	2 306,25	1 732,25	0,00	45,00
32	Contributii de asigurari sociale de stat	100301	6 776,00	0,00	1 797,50	1 825,50	1 797,50	1 355,50	0,00	28,00
33	Contributii de asigurari de somaj	100302	180,00	0,00	62,50	42,50	42,50	32,50	0,00	0,00
34	Contributii de asigurari sociale de sanatate	100303	1 645,00	0,00	421,25	454,25	441,25	328,25	0,00	13,00
35	Contributii de asigurari pentru accidente de munca si boli profesionale	100304	87,00	0,00	23,00	27,00	23,00	14,00	0,00	4,00
37	Contributii pt concedii si indemnizatii	100306	10,00	0,00	4,00	2,00	2,00	2,00	0,00	0,00
38	TITLUL II BUNURI SI SERVICII (cod 20.01 la 20.06+20.09 la 20.16+20.18 la 20.25+20.27+20.30)	20	27.701,21	584,48	10 512,50	6 426,37	5 544,17	5 218,17	533,20	762,20
39	Bunuri si servicii (cod 20.01.01 la 20.01.09+20.01.30)	2001	5.957,00	0,00	1 654,21	1 709,93	1 408,93	1.183,93	70,00	299,00
40	Furnituri de birou	200101	125,00	0,00	44,00	27,00	27,00	27,00	0,00	0,00
41	Materiale pentru curatenie	200102	254,00	0,00	93,50	53,50	53,50	53,50	0,00	0,00
42	Incalzit, iluminat si forta motrica	200103	2 221,00	0,00	592,05	769,65	539,65	319,65	4,00	228,00

Rand	Denumirea indicatorilor	Cod indicator	PREVEDERIANUALE		PREVEDERI TRIMESTRIALE				Influenta An	Influenta Trim in curs
			TOTAL	din care credite bugetare destinate stingerii platilor restante	Trim. I	Trim. II	Trim. III	Trim. IV		
43	Apa, canal si salubritate	200104	712,00	0,00	182,14	176,62	176,62	176,62	0,00	0,00
44	Carburanti si lubrefiantix	200105	87,00	0,00	31,74	18,42	18,42	18,42	0,00	0,00
45	Piese de schimb	200106	384,00	0,00	91,40	116,20	88,20	88,20	28,00	28,00
47	Posta, telecomunicatii, radio, tv, internet	200108	113,00	0,00	30,92	32,36	27,36	22,36	0,00	5,00
48	Materiale si prestari de servicii cu caracter functional	200109	681,00	0,00	177,45	195,85	153,85	153,85	42,00	42,00
49	Alte bunuri si servicii pentru intretinere si functionare	200130	1.380,00	0,00	411,01	320,33	324,33	324,33	-4,00	-4,00
50	Reparatii curente	2002	335,00	0,00	65,00	70,00	200,00	0,00	-65,00	-65,00
51	Hrana (cod 20.03.01+20.03.02)	2003	1.563,00	0,00	562,47	335,51	332,51	332,51	3,00	3,00
52	Hrana pentru oameni	200301	1.563,00	0,00	562,47	335,51	332,51	332,51	3,00	3,00
54	Medicamente si materiale sanitare(cod 20.04.01 la 20.04.04)	2004	18.765,71	584,48	7.821,30	3.909,27	3.517,57	3.517,57	391,70	391,70
55	Medicamente	200401	12.715,01	331,16	5.370,17	2.606,28	2.369,28	2.369,28	237,00	237,00
56	Materiale sanitare	200402	3.662,70	253,32	1.467,73	784,79	705,09	705,09	79,70	79,70
57	Reactivi	200403	1.869,00	0,00	765,12	413,96	344,96	344,96	69,00	69,00
58	Dezinfectanti	200404	519,00	0,00	218,28	104,24	98,24	98,24	6,00	6,00
59	Bunuri de natura obiectelor de inventar (cod 20.05.01 la 20.05.03+20.05.30)	2005	560,00	0,00	210,00	250,00	0,00	100,00	80,00	80,00
60	Uniforme si echipament	200501	40,00	0,00	20,00	20,00	0,00	0,00	0,00	0,00
61	Lenjerie si accesorii de pat	200503	40,00	0,00	20,00	20,00	0,00	0,00	0,00	0,00
62	Alte obiecte de inventar	200530	480,00	0,00	170,00	210,00	0,00	100,00	80,00	80,00
63	Deplasari, detasari, transferari (cod 20.06.01+20.06.02)	2006	54,50	0,00	20,50	13,00	10,50	10,50	2,50	2,50
64	Deplasari interne, detasari, transferari	200601	44,50	0,00	10,50	13,00	10,50	10,50	2,50	2,50
65	Deplasari in strainatate	200602	10,00	0,00	10,00	0,00	0,00	0,00	0,00	0,00
67	Materiale de laborator	2009	241,00	0,00	111,27	43,91	42,91	42,91	1,00	1,00
69	Carti, publicatii si materiale documentare	2011	1,00	0,00	1,00	0,00	0,00	0,00	0,00	0,00
71	Pregatire profesionala	2013	58,00	0,00	8,75	21,75	13,75	13,75	8,00	8,00
86	Alte cheltuieli (cod 20.30.01 la 20.30.04+20.30.06+20.30.07+20.30.09+20.30.30)	2030	166,00	0,00	58,00	73,00	18,00	17,00	42,00	42,00
89	Prime de asigurare non-viata	203003	57,00	0,00	33,00	24,00	0,00	0,00	15,00	15,00
90	Chirii	203004	54,00	0,00	14,00	21,00	10,00	9,00	7,00	7,00
94	Alte cheltuieli cu bunuri si servicii	203030	55,00	0,00	11,00	28,00	8,00	8,00	20,00	20,00
141	TITLUL X ALTE CHELTUIELI (cod 59.01 la 59.35)	59	75,71	0,00	18,93	18,93	18,93	18,93	0,00	0,00
142	Burse	5901	75,71	0,00	18,93	18,93	18,93	18,93	0,00	0,00
154	OPERATIUNI FINANCIARE (COD 80+81)	79	552,00	0,00	138,00	138,00	138,00	138,00	0,00	0,00
158	TITLUL XVI RAMBURSARI DE CREDITE (COD 81.01+81.02)	81	552,00	0,00	138,00	138,00	138,00	138,00	0,00	0,00
164	Rambursari de credite interne (cod 81.02.01 la 81.02.05)	8102	552,00	0,00	138,00	138,00	138,00	138,00	0,00	0,00
167	Rambursari de credite aferente datoriei publice interne locale	810205	552,00	0,00	138,00	138,00	138,00	138,00	0,00	0,00

Rand	Denumirea indicatorilor	Cod indicator	PREVEDERI ANUALE		PREVEDERI TRIMESTRIALE				Influenta An	Influenta Trim in curs
			TOTAL	din care credite bugetare destinate stingerii platilor restante	Trim. I	Trim. II	Trim. III	Trim. IV		
177	SECTIUNEA DE DEZVOLTARE(cod 51+55+56+70+81+84)		4.798,92	0,00	3.190,74	780,18	428,00	400,00	0,00	0,00
178	CHELTUIELI CURENTE	01	2.081,49	0,00	2.081,49	0,00	0,00	0,00	0,00	0,00
200	TITLUL VIII Proiecte cu finantare din Fonduri externe nerambursabile (FEN) postaderare (cod.56.01 la 56.34)	56	2.081,49	0,00	2.081,49	0,00	0,00	0,00	0,00	0,00
201	Programe din Fondul European de Dezvoltare Regionala (FEDR)	5601	1.963,49	0,00	1.963,49	0,00	0,00	0,00	0,00	0,00
202	Finantare nationala	560101	599,49	0,00	599,49	0,00	0,00	0,00	0,00	0,00
203	Finantarea externa nerambursabila	560102	1.110,00	0,00	1.110,00	0,00	0,00	0,00	0,00	0,00
204	Cheletuilel neeligibile	560103	254,00	0,00	254,00	0,00	0,00	0,00	0,00	0,00
233	Alte facilitati si instrumente postaderare	5616	118,00	0,00	118,00	0,00	0,00	0,00	0,00	0,00
234	Finantare nationala	561601	59,00	0,00	59,00	0,00	0,00	0,00	0,00	0,00
235	Finantarea externa nerambursabila	561602	59,00	0,00	59,00	0,00	0,00	0,00	0,00	0,00
260	CHELTUIELI DE CAPITAL (cod 71+72+75)	70	2.717,43	0,00	1.109,25	780,18	428,00	400,00	0,00	0,00
261	TITLUL XII ACTIVE NEFINANCIARE (cod 71.01la 71.03)	71	2.717,43	0,00	1.109,25	780,18	428,00	400,00	0,00	0,00
262	Active fixe (cod 71.01.01 la 71.01.03+71.01.30)	7101	289,43	0,00	27,43	262,00	0,00	0,00	0,00	0,00
264	Masini, echipamente si mijloace de transport	710102	175,18	0,00	4,18	171,00	0,00	0,00	0,00	0,00
265	Mobilier, aparatura biroutica si alte active corporale	710103	9,25	0,00	9,25	0,00	0,00	0,00	0,00	0,00
266	Alte active fixe	710130	105,00	0,00	14,00	91,00	0,00	0,00	0,00	0,00
267	Reparatii capitale aferente activelor fixe	7103	2.428,00	0,00	1.081,82	518,18	428,00	400,00	0,00	0,00

BUGETUL PE TITLURI DE CHELTUIELI, ARTICOLE SI ALINIATE
CAP.55.10-DOBANZI - 5510
17-Iunie-2014

PROPUNERE: Rectificare buget

(mii lei)

Rand	Denumirea indicatorilor	Cod indicator	PREVEDERI ANUALE		PREVEDERI TRIMESTRIALE				Influenta An	Influenta Trim in curs
			TOTAL	din care credite bugetare destinate stingerii platilor restante	Trim. I	Trim. II	Trim. III	Trim. IV		
1	TOTAL CHELTUIELI (SECTIUNEA DE FUNCTIONARE+SECTIUNEA DE DEZVOLTARE)		282,00	0,00	72,00	70,00	70,00	70,00	0,00	0,00
2	SECTIUNEA DE FUNCTIONARE(01+79+84)		282,00	0,00	72,00	70,00	70,00	70,00	0,00	0,00
3	CHELTUIELI CURENTE(10+20+30+40+50+51SF+55SF+57+59)	01	282,00	0,00	72,00	70,00	70,00	70,00	0,00	0,00
38	TITLUL II BUNURI SI SERVICII (cod 20.01 la 20.06+20.09 la 20.16+20.18 la 20.25+20.27+20.30)	20	32,00	0,00	9,50	7,50	7,50	7,50	0,00	0,00
81	Comisioane si alte costuri aferente imprumuturilor(cod 20.24.01 la 20.24.03)	2024	32,00	0,00	9,50	7,50	7,50	7,50	0,00	0,00
83	Comisioane si alte costuri aferente imprumuturilor interne	202402	32,00	0,00	9,50	7,50	7,50	7,50	0,00	0,00
95	TITLUL III DOBANZI (cod 30.01 la 30.03)	30	250,00	0,00	62,50	62,50	62,50	62,50	0,00	0,00
96	Dobanzi aferente datoriei publice interne(cod 30.01.01+30.01.02)	3001	250,00	0,00	62,50	62,50	62,50	62,50	0,00	0,00
97	Dobanzi aferente datoriei publice interne directe	300101	250,00	0,00	62,50	62,50	62,50	62,50	0,00	0,00

BUGETUL CENTRALIZAT AL INSTITUTIILOR PUBLICE SI ACTIVITATILOR FINANTATE INTEGRAL SAU PARTIAL DIN VENITURI PROPRII SI SUBVENTII

17-Iunie-2014

PROPUNERE: Rectificare buget

(mii lei)

Denumirea indicatorilor	Cod indicator	Rand	PREVEDERI ANUALE					PREVEDERI TRIMESTRIALE				Influenta An	Influenta Trim in curs
			TOTAL	din care credite bugetare destinate stingerii platilor restante	Trim. I	Trim. II	Trim. III	Trim. IV					
TOTAL VENITURI	000110	r 1	2.525,00	0,00	698,82	657,65	592,25	576,28	0,00	0,00	0,00	0,00	
I. VENITURI CURENTE		r 2	665,00	0,00	203,82	192,65	127,25	141,28	0,00	0,00	0,00	0,00	
C. VENITURI NEFISCALE	0012	r 8	665,00	0,00	203,82	192,65	127,25	141,28	0,00	0,00	0,00	0,00	
C2. VANZARI DE BUNURI SI SERVICII(33.10+34.10+35.10+36.10+37.10)	0014	r 20	665,00	0,00	203,82	192,65	127,25	141,28	0,00	0,00	0,00	0,00	
Venituri din prestari de servicii si alte activitati(cod 33.10.05-33.10.08+33.10.13+33.10.14+33.10.16+33.10.17+33.10.19+33.10.33)	3310	r 21	665,00	0,00	203,82	192,65	127,25	141,28	0,00	0,00	0,00	0,00	
Alte venituri din prestari de servicii si alte activitati	331050	r 35	665,00	0,00	203,82	192,65	127,25	141,28	0,00	0,00	0,00	0,00	
Varsaminte din sectiunea de functionare ptr finantarea sectiunii de dezvoltare a bugetului local	371003	r 46	0,00	0,00	0,00	0,00	0,00	0,00	0,00	0,00	0,00	0,00	
Varsaminte din sectiunea de functionare	371004	r 47	0,00	0,00	0,00	0,00	0,00	0,00	0,00	0,00	0,00	0,00	
IV. SUBVENTII(cod 0018)	0017	r 57	1.860,00	0,00	495,00	465,00	465,00	435,00	0,00	0,00	0,00	0,00	
SUBVENTII DE LA ALTE NIVELE ALE ADMINISTRATIEI PUBLICE(42.10+43.10)	0018	r 58	1.860,00	0,00	495,00	465,00	465,00	435,00	0,00	0,00	0,00	0,00	
Subventii de la alte administratii(cod 43.10.09+43.10.10+43.10.14+43.10.15+43.10.16+43.10.17)	4310	r 65	1.860,00	0,00	495,00	465,00	465,00	435,00	0,00	0,00	0,00	0,00	
Subventii pentru instituti publice	431009	r 66	1.830,00	0,00	465,00	465,00	465,00	435,00	0,00	0,00	0,00	0,00	
Subventii ptr instituti publice destinate sectiunii de dezvoltare	431019	r 78	30,00	0,00	30,00	0,00	0,00	0,00	0,00	0,00	0,00	0,00	
VENITURILE SECTIUNII DE FUNCTIONARE (00.02+00.17)	000110	r 94	2.495,00	0,00	668,82	657,65	592,25	576,28	0,00	0,00	0,00	0,00	
I. VENITURI CURENTE (cod 00.03+00.12)	0010	r 95	665,00	0,00	203,82	192,65	127,25	141,28	0,00	0,00	0,00	0,00	
C. VENITURI NEFISCALE(0013+0014)	0012	r 101	665,00	0,00	203,82	192,65	127,25	141,28	0,00	0,00	0,00	0,00	
C2. VANZARI DE BUNURI SI SERVICII(33.10+34.10+35.10+36.10+37.10)	0014	r 113	665,00	0,00	203,82	192,65	127,25	141,28	0,00	0,00	0,00	0,00	
Venituri din prestari de servicii si alte activitati(cod 33.10.05 la 33.10.50)	3310	r 114	665,00	0,00	203,82	192,65	127,25	141,28	0,00	0,00	0,00	0,00	
Alte venituri din prestari de servicii si alte activitati	331050	r 128	665,00	0,00	203,82	192,65	127,25	141,28	0,00	0,00	0,00	0,00	
Transferuri voluntare, altele decat subventiile(cod 37.10.01+37.10.50)	3710	r 137	0,00	0,00	0,00	0,00	0,00	0,00	0,00	0,00	0,00	0,00	
Varsaminte din sectiunea de functionare ptr finantarea sectiunii de dezvoltare a bugetului local	371003	r 139	0,00	0,00	0,00	0,00	0,00	0,00	0,00	0,00	0,00	0,00	

Denumirea indicatorilor	Cod indicator	Rand	PREVEDERI ANUALE				PREVEDERI TRIMESTRIALE				Influenta An	Influenta Trim in curs
			TOTAL	din care credite bugetare destinate stingerii platilor restante	Trim. I	Trim. II	Trim. III	Trim. IV				
IV. SUBVENTII (cod 00 18)	0017	r 144	1 830,00	0,00	465,00	465,00	465,00	465,00	435,00	0,00	0,00	
SUBVENTII DE LA ALTE NIVELE ALE ADMINISTRATIEI PUBLICE(cod 43.10)	0018	r 145	1 830,00	0,00	465,00	465,00	465,00	465,00	435,00	0,00	0,00	
Subventii de la alte administratii	4310	r 150	1 830,00	0,00	465,00	465,00	465,00	465,00	435,00	0,00	0,00	
Subventii pentru institutii publice	431009	r 151	1 830,00	0,00	465,00	465,00	465,00	465,00	435,00	0,00	0,00	
VENITURILE SECTIUNII DE DEZVOLTARE	000110	r 154	30,00	0,00	30,00	0,00	0,00	0,00	0,00	0,00	0,00	
C VENITURI NEFISCALE	0012	r 155	0,00	0,00	0,00	0,00	0,00	0,00	0,00	0,00	0,00	
C2.VANZARI DE BUNURI SI SERVICII	0014	r 156	0,00	0,00	0,00	0,00	0,00	0,00	0,00	0,00	0,00	
Transferuri voluntare atele decat subventiile	3710	r 157	0,00	0,00	0,00	0,00	0,00	0,00	0,00	0,00	0,00	
Varsaminte din sectiunea de functionare	371004	r 158	0,00	0,00	0,00	0,00	0,00	0,00	0,00	0,00	0,00	
IV SUBVENTII (cod 00.18)	0017	r 166	30,00	0,00	30,00	0,00	0,00	0,00	0,00	0,00	0,00	
Subventii de la alte nivele ale administratiei publice (cod 42.10+43.10)	0018	r 167	30,00	0,00	30,00	0,00	0,00	0,00	0,00	0,00	0,00	
Subventii de la alte administratii (cod 43.10.14+43.10.16+43.10.17)	4310	r 171	30,00	0,00	30,00	0,00	0,00	0,00	0,00	0,00	0,00	
Subventii ptr institutii publice destinate sectiunii de dezvoltare	431019	r 181	30,00	0,00	30,00	0,00	0,00	0,00	0,00	0,00	0,00	
TOTAL CHELTUIELI (cod 50.10+59.10+63.10+69.10+79.10)	5010	r 197	2.583,83	0,00	757,65	657,65	592,25	592,25	576,28	0,00	0,00	
CHELTUIELI CURENTE	10.01	r 198	2 538,33	0,00	698,15	671,65	592,25	592,25	576,28	9,00	9,00	
TITLUL I CHELTUIELI DE PERSONAL	10.10	r 199	2 007,00	0,00	506,50	501,50	502,50	502,50	496,50	0,00	0,00	
TITLUL II BUNURI SI SERVICII	10.20	r 200	531,33	0,00	191,65	170,15	89,75	89,75	79,78	9,00	9,00	
CHELTUIELI DE CAPITAL	10.70	r 209	59,50	0,00	59,50	0,00	0,00	0,00	0,00	0,00	0,00	
TITLUL IX ACTIVE NEFINANCIARE	10.71	r 210	59,50	0,00	59,50	0,00	0,00	0,00	0,00	0,00	0,00	
Titlul XVII PLATI EFECTUATE IN ANII PRECEDENTI SI RECUPERATE IN ANUL CURENT	10.84	r 216	-14,00	0,00	0,00	-14,00	0,00	0,00	0,00	-9,00	-9,00	
Plati efectuate in anii precedenti si recuperate in anul curent	10.8501	r 217	-14,00	0,00	0,00	-14,00	0,00	0,00	0,00	-9,00	-9,00	
PARTEA III-A CHELTUIELI SOCIAL-CULTURALE(cod 65.10+66.10+67.10+68.10)	6310	r 291	2 583,83	0,00	757,65	657,65	592,25	592,25	576,28	0,00	0,00	
Cultura, recreere si religie	6710	r 356	2 583,83	0,00	757,65	657,65	592,25	592,25	576,28	0,00	0,00	
CHELTUIELI CURENTE	6710.01	r 357	2 538,33	0,00	698,15	671,65	592,25	592,25	576,28	9,00	9,00	
TITLUL I CHELTUIELI DE PERSONAL	6710.10	r 358	2 007,00	0,00	506,50	501,50	502,50	502,50	496,50	0,00	0,00	
TITLUL II BUNURI SI SERVICII	6710.20	r 359	531,33	0,00	191,65	170,15	89,75	89,75	79,78	9,00	9,00	
CHELTUIELI DE CAPITAL	6710.70	r 368	59,50	0,00	59,50	0,00	0,00	0,00	0,00	0,00	0,00	
TITLUL XII ACTIVE NEFINANCIARE	6710.71	r 369	59,50	0,00	59,50	0,00	0,00	0,00	0,00	0,00	0,00	
TITLUL XVII PLATI EFECTUATE IN ANII PRECEDENTI SI RECUPERATE IN ANUL CURENT	6710.84	r 375	-14,00	0,00	0,00	-14,00	0,00	0,00	0,00	-9,00	-9,00	

Denumirea indicatorilor	Cod indicator	Rand	PREVEDERI ANUALE					PREVEDERI TRIMESTRIALE				Influenta An	Influenta Trim in curs
			TOTAL	din care credite bugetare destinate stingerii platilor restante	Trim. I	Trim. II	Trim. III	Trim. IV					
Plati efectuate in anii precedenti si recuperate in anul curent	6710.8501	r 376	-14,00	0,00	0,00	-14,00	0,00	0,00	0,00	0,00	-9,00	-9,00	
Servicii culturale	671003	r 378	2.583,83	0,00	757,65	657,65	592,25	576,28	576,28	0,00	0,00	0,00	
Muzee	67100303	r 379	2.583,83	0,00	757,65	657,65	592,25	576,28	576,28	0,00	0,00	0,00	
VII. REZERVE, EXCEDENT / DEFICIT	9610	r 573	-58,83	0,00	-58,83	0,00	0,00	0,00	0,00	0,00	0,00	0,00	
DEFICIT(99.10.96+99.10.97)	9910	r 577	58,83	0,00	58,83	0,00	0,00	0,00	0,00	0,00	0,00	0,00	
Deficitul sectiunii de functionare	991096	r 578	29,33	0,00	29,33	0,00	0,00	0,00	0,00	0,00	0,00	0,00	
Deficitul sectiunii de dezvoltare	991097	r 579	29,50	0,00	29,50	0,00	0,00	0,00	0,00	0,00	0,00	0,00	
CHELTUIELILE SECTIUNII DE FUNCTIONARE(COD 50.10+59.10+63.10+69.10+79.10)	5010	r 580	2.524,33	0,00	698,15	657,65	592,25	576,28	576,28	0,00	0,00	0,00	
CHELTUIELI CURENTE	10 01	r 581	2.538,33	0,00	698,15	671,65	592,25	576,28	576,28	0,00	0,00	0,00	
Titlul I Cheltuieli de personal	10.10	r 582	2.007,00	0,00	506,50	501,50	502,50	496,50	496,50	0,00	0,00	0,00	
Titlul II Bunuri si servicii	10.20	r 583	531,33	0,00	191,65	170,15	89,75	79,78	79,78	0,00	0,00	0,00	
Titlul XVII Plati efectuate in anii precedenti si recuperate in anul curent	10.84	r 594	-14,00	0,00	0,00	-14,00	0,00	0,00	0,00	-9,00	-9,00	-9,00	
Plati efectuate in anii precedenti si recuperate in anul curent	10.8501	r 595	-14,00	0,00	0,00	-14,00	0,00	0,00	0,00	-9,00	-9,00	-9,00	
PARTEA III-A CHELTUIELI SOCIAL-CULTURALE(cod 65.10+66.10+67.10+68.10)	63 10	r 654	2.524,33	0,00	698,15	657,65	592,25	576,28	576,28	0,00	0,00	0,00	
Cultura, recreere si religie(cod 67.10.03+67.10.05+67.10.50)	6710	r 709	2.524,33	0,00	698,15	657,65	592,25	576,28	576,28	0,00	0,00	0,00	
CHELTUIELI CURENTE	6710.01	r 710	2.538,33	0,00	698,15	671,65	592,25	576,28	576,28	0,00	0,00	0,00	
Titlul I Cheltuieli de personal	6710.10	r 711	2.007,00	0,00	506,50	501,50	502,50	496,50	496,50	0,00	0,00	0,00	
Titlul II bunuri si servicii	6710.20	r 712	531,33	0,00	191,65	170,15	89,75	79,78	79,78	0,00	0,00	0,00	
PLATI EFECTUATE IN ANII PRECEDENTI SI RECUPERATE IN ANUL CURENT	6710.84	r 723	-14,00	0,00	0,00	-14,00	0,00	0,00	0,00	-9,00	-9,00	-9,00	
Plati efectuate in anii precedenti si recuperate in anul curent	6710.8501	r 724	-14,00	0,00	0,00	-14,00	0,00	0,00	0,00	-9,00	-9,00	-9,00	
Servicii culturale(cod 67.10.03 la 67.10.03.07+67.10.03.09 la cod 67.10.03.11+67.10.03.15+67.10.03.30)	671003	r 726	2.524,33	0,00	698,15	657,65	592,25	576,28	576,28	0,00	0,00	0,00	
Muzee	67100303	r 727	2.524,33	0,00	698,15	657,65	592,25	576,28	576,28	0,00	0,00	0,00	
VII. REZERVE, EXCEDENT / DEFICIT	9610	r 866	-29,33	0,00	-29,33	0,00	0,00	0,00	0,00	0,00	0,00	0,00	
DEFICIT(COD 99.10.96+99.10.97)	9910	r 869	29,33	0,00	29,33	0,00	0,00	0,00	0,00	0,00	0,00	0,00	
Deficitul sectiunii de functionare	991096	r 890	29,33	0,00	29,33	0,00	0,00	0,00	0,00	0,00	0,00	0,00	
CHELTUIELILE SECTIUNII DE DEZVOLTARE(COD 50.10+59.10+63.10+69.10+79.10)	5010	r 891	59,50	0,00	59,50	0,00	0,00	0,00	0,00	0,00	0,00	0,00	
CHELTUIELI DE CAPITAL	10 70	r 896	59,50	0,00	59,50	0,00	0,00	0,00	0,00	0,00	0,00	0,00	
Titlul XII Active nefinanciare	10.71	r 897	59,50	0,00	59,50	0,00	0,00	0,00	0,00	0,00	0,00	0,00	
PARTEA III-A CHELTUIELI SOCIAL-CULTURALE(COD 65.10+66.10+67.10+68.10)	6310	r 953	59,50	0,00	59,50	0,00	0,00	0,00	0,00	0,00	0,00	0,00	

Denumirea indicatorilor	Cod indicator	Rand	PREVEDERI ANUALE					PREVEDERI TRIMESTRIALE				Influenta Trim in curs
			TOTAL	din care credite bugetare destinate stingerii platilor restante	Trim. I	Trim. II	Trim. III	Trim. IV	Influenta An			
										Trim. I	Trim. II	
Cultura, recreere si religie(cod 67 10.03+67.10.05+67 10.50)	6710	r 1002	59,50	0,00	59,50	0,00	0,00	0,00	0,00	0,00	0,00	0,00
CHELTUIELI DE CAPITAL	6710.70	r 1007	59,50	0,00	59,50	0,00	0,00	0,00	0,00	0,00	0,00	0,00
Titlul XII Active nefinanciare	6710 71	r 1008	59,50	0,00	59,50	0,00	0,00	0,00	0,00	0,00	0,00	0,00
Servicii culturale	671003	r 1016	59,50	0,00	59,50	0,00	0,00	0,00	0,00	0,00	0,00	0,00
Muzee	67100303	r 1017	59,50	0,00	59,50	0,00	0,00	0,00	0,00	0,00	0,00	0,00
DEFICIT	9910	r 1158	29,50	0,00	29,50	0,00	0,00	0,00	0,00	0,00	0,00	0,00
Deficitul secturii de dezvoltare	991097	r 1159	29,50	0,00	29,50	0,00	0,00	0,00	0,00	0,00	0,00	0,00

**BUGETUL PE TITLURI DE CHELTUIELI, ARTICOLE SI ALINIATE
CAP 67.10.03.03 - MUZEE -MUZEUL NATIONAL AL UNIRII - 67100303
17-Iunie-2014**

PROPUNERE: Rectificare buget

(mii lei)

Rand	Denumirea indicatorilor	Cod indicator	PREVEDERI ANUALE		PREVEDERI TRIMESTRIALE				Influenta An	Influenta Trim in curs
			TOTAL	din care credite bugetare destinate stingerii platilor restante	Trim. I	Trim. II	Trim. III	Trim. IV		
1	TOTAL CHELTUIELI (SECTIUNEA DE FUNCTIONARE+SECTIUNEA DE DEZVOLTARE)		2.583,83	0,00	757,65	657,65	592,25	576,28	0,00	0,00
2	SECTIUNEA DE FUNCTIONARE(01+79+84)	01	2.524,33	0,00	698,15	657,65	592,25	576,28	0,00	0,00
3	CHELTUIELI CURENTE(10+20+30+40+50+51SF+55SF+57+59)		2.538,33	0,00	698,15	671,65	592,25	576,28	9,00	9,00
4	TITLUL I CHELTUIELI DE PERSONAL(cod 10.01 la 10.03)	10	2.007,00	0,00	506,50	501,50	502,50	496,50	0,00	0,00
5	Cheltuieli salariale in bani (cod 10.01.01 la 10.01.16+10.01.30)	1001	1.574,50	0,00	397,25	395,75	393,25	388,25	3,50	3,50
6	Salarii de baza	100101	1.560,00	0,00	393,00	390,00	390,00	387,00	0,00	0,00
10	Sporuri pentru conditii de munca	100105	6,00	0,00	2,25	1,25	1,25	1,25	0,00	0,00
18	Indemnizatii de delegare	100113	8,50	0,00	2,00	4,50	2,00	0,00	3,50	3,50
31	Contributii (cod 10.03.01 la 10.03.06)	1003	432,50	0,00	108,25	105,75	109,25	108,25	-3,50	-3,50
32	Contributii de asigurari sociale de stat	100301	330,00	0,00	83,00	82,50	82,50	82,00	0,00	0,00
33	Contributii de asigurari de somaj	100302	8,00	0,00	2,00	2,00	2,00	2,00	0,00	0,00
34	Contributii de asigurari sociale de sanatate	100303	82,00	0,00	21,00	20,50	20,50	20,00	0,00	0,00
35	Contributii de asigurari pentru accidente de munca si boli profesionale	100304	3,00	0,00	0,75	0,75	0,75	0,75	0,00	0,00
37	Contributii pt concedii si indemnizatii	100306	9,50	0,00	2,50	0,00	3,50	3,50	-3,50	-3,50
38	TITLUL II BUNURI SI SERVICII (cod 20.01 la 20.06+20.09 la 20.16+20.18 la 20.25+20.27+20.30)	20	531,33	0,00	191,65	170,15	89,75	79,78	9,00	9,00
39	Bunuri si servicii (cod 20.01.01 la 20.01.09+20.01.30)	2001	350,13	0,00	146,75	97,75	59,25	46,38	7,00	7,00
40	Furnituri de birou	200101	6,00	0,00	1,75	0,75	1,75	1,75	0,00	0,00
41	Material pentru curatenie	200102	4,13	0,00	1,00	1,00	1,00	1,13	0,00	0,00
42	Incalzit, iluminat si forta motrica	200103	174,00	0,00	100,00	27,00	23,00	24,00	4,00	4,00
43	Apa, canal si salubritate	200104	12,00	0,00	3,00	3,00	3,00	3,00	0,00	0,00
44	Carburanti si lubrefiantix	200105	5,00	0,00	0,00	5,00	0,00	0,00	0,00	0,00
45	Piese de schimb	200106	18,50	0,00	0,00	18,50	0,00	0,00	9,00	9,00
47	Posta, telecomunicatii, radio, tv, internet	200108	19,50	0,00	11,50	6,00	1,00	1,00	1,00	1,00
48	Material si prestari de servicii cu caracter functional	200109	42,00	0,00	10,00	17,00	10,00	5,00	2,00	2,00

Rand	Denumirea indicatorilor	Cod indicator	PREVEDERI ANUALE				PREVEDERI TRIMESTRIALE				Influenta An	Influenta Trim in curs
			TOTAL	din care credite bugetare destinate stingerii platilor restante	Trim. I	Trim. II	Trim. III	Trim. IV				
49	Alte bunuri si servicii pentru intretinere si functionare	200130	69,00	0,00	19,50	19,50	19,50	10,50	10,50	-9,00	-9,00	
50	Reparatii curente	2002	5,00	0,00	0,00	0,00	0,00	0,00	0,00	0,00	0,00	
59	Bunuri de natura obiectelor de inventar (cod 20.05.01 la 20.05.03+20.05.30)	2005	9,50	0,00	4,00	4,50	1,00	0,00	0,00	0,00	0,00	
62	Alte obiecte de inventar	200530	9,50	0,00	4,00	4,50	1,00	0,00	0,00	0,00	0,00	
63	Deplasari, detasari, transferari (cod 20.06.01+20.06.02)	2006	6,00	0,00	1,00	4,00	1,00	0,00	0,00	3,00	3,00	
64	Deplasari interne, detasari, transferari	200601	6,00	0,00	1,00	4,00	1,00	0,00	0,00	3,00	3,00	
67	Materiale de laborator	2009	5,50	0,00	1,50	1,50	0,00	2,50	0,00	-1,00	-1,00	
69	Carti, publicatii si materiale documentare	2011	2,50	0,00	0,00	2,50	0,00	0,00	0,00	0,00	0,00	
71	Pregatire profesionala	2013	1,00	0,00	0,00	1,00	0,00	0,00	0,00	0,00	0,00	
72	Protectia muncii	2014	5,00	0,00	2,00	2,00	1,00	0,00	0,00	0,00	0,00	
74	Studii si cercetari	2016	10,00	0,00	0,00	10,00	0,00	0,00	0,00	0,00	0,00	
86	Alte cheltuieli (cod 20.30.01 la 20.30.04+20.30.06+20.30.07+20.30.09+20.30.30)	2030	136,70	0,00	31,40	46,90	27,50	30,90	30,90	0,00	0,00	
94	Alte cheltuieli cu bunuri si servicii	203030	136,70	0,00	31,40	46,90	27,50	30,90	30,90	0,00	0,00	
168	TITLUL XVII PLATI EFECTUATE IN ANII PRECEDENTI SI RECUPERATE IN ANUL CURENT (cod 85.01)	84	-14,00	0,00	0,00	-14,00	0,00	0,00	0,00	-9,00	-9,00	
169	TITLUL XVII PLATI EFECTUATE IN ANII PRECEDENTI SI RECUPERATE IN ANUL CURENT (cod 85.01)	85	-14,00	0,00	0,00	-14,00	0,00	0,00	0,00	-9,00	-9,00	
170	Plati efectuate in anii precedenti si recuperate in anul curent	8501	-14,00	0,00	0,00	-14,00	0,00	0,00	0,00	-9,00	-9,00	
171	Plati efectuate in anii precedenti si recuperate in anul curent	850101	-14,00	0,00	0,00	-14,00	0,00	0,00	0,00	-9,00	-9,00	
177	SECTIUNEA DE DEZVOLTARE(cod 51+55+56+70+81+84)	70	59,50	0,00	59,50	0,00	0,00	0,00	0,00	0,00	0,00	
260	CHELTUIELI DE CAPITAL (cod 71+72+75)	71	59,50	0,00	59,50	0,00	0,00	0,00	0,00	0,00	0,00	
261	TITLUL XII ACTIVE NEFINANCIARE (cod 71.01 la 71.03)	71	59,50	0,00	59,50	0,00	0,00	0,00	0,00	0,00	0,00	
262	Active fixe (cod 71.01.01 la 71.01.03+71.01.30)	7101	29,50	0,00	29,50	0,00	0,00	0,00	0,00	0,00	0,00	
265	Mobilier, aparatura birou si alte active corporale	710103	29,50	0,00	29,50	0,00	0,00	0,00	0,00	0,00	0,00	
267	Reparatii capitale aferente activelor fixe	7103	30,00	0,00	30,00	0,00	0,00	0,00	0,00	0,00	0,00	

BUGETUL CENTRALIZAT AL INSTITUTIILOR PUBLICE SI ACTIVITATILOR FINANTATE INTEGRAL SAU PARTIAL DIN VENITURI PROPRII SI SUBVENTII

17-lunie-2014

PROPUNERE: Rectificare buget

(mii lei)

Denumirea indicatorilor	Cod indicator	Rand	PREVEDERI ANUALE				PREVEDERI TRIMESTRIALE				Influenta An	Influenta Trim in curs
			TOTAL	din care credite bugetare destinate stingerii platilor restante	Trim. I	Trim. II	Trim. III	Trim. IV				
TOTAL VENITURI	000110	r 1	1.218,00	0,00	297,00	167,00	270,00	484,00	0,00	3,00		
I. VENITURI CURENTE		r 2	100,00	0,00	16,00	17,00	2,00	65,00	0,00	3,00		
C. VENITURI NEFISCALE	0012	r 8	100,00	0,00	16,00	17,00	2,00	65,00	0,00	3,00		
C2. VANZARI DE BUNURI SI SERVICII(33.10+34.10+35.10+36.10+37.10)	0014	r 20	100,00	0,00	16,00	17,00	2,00	65,00	0,00	3,00		
Venituri din prestari de servicii si alte activitati(cod 33.10.05+33.10.08+33.10.13+33.10.14+33.10.16+33.10.17+33.10.19+33.10	3310	r 21	100,00	0,00	16,00	17,00	2,00	65,00	0,00	3,00		
Alte venituri din prestari de servicii si alte activitati	331050	r 35	100,00	0,00	16,00	17,00	2,00	65,00	0,00	3,00		
IV. SUBVENTII(cod 0018)	0017	r 57	1.118,00	0,00	281,00	150,00	268,00	419,00	0,00	0,00		
SUBVENTII DE LA ALTE NIVELE ALE ADMINISTRATIEI PUBLICE(42.10+43.10)	0018	r 58	1.118,00	0,00	281,00	150,00	268,00	419,00	0,00	0,00		
Subventii de la alte administratii(cod 43.10.09+43.10.10+43.10.14+43.10.15+43.10.16+43.10.17)	4310	r 65	1.118,00	0,00	281,00	150,00	268,00	419,00	0,00	0,00		
Subventii pentru institutii publice	431009	r 66	1.074,00	0,00	237,00	150,00	268,00	419,00	0,00	0,00		
Subventii pr institutii publice destinate sectiunii de dezvoltare	431019	r 78	44,00	0,00	44,00	0,00	0,00	0,00	0,00	0,00		
VENITURILE SECTIUNII DE FUNCTIONARE (00.02+00.17)	000110	r 94	1.174,00	0,00	253,00	167,00	270,00	484,00	0,00	3,00		
I. VENITURI CURENTE (cod 00.03+00.12)	0010	r 95	100,00	0,00	16,00	17,00	2,00	65,00	0,00	3,00		
C. VENITURI NEFISCALE(0013+0014)	0012	r 101	100,00	0,00	16,00	17,00	2,00	65,00	0,00	3,00		
C2. VANZARI DE BUNURI SI SERVICII(33.10+34.10+35.10+36.10+37.10)	0014	r 113	100,00	0,00	16,00	17,00	2,00	65,00	0,00	3,00		
Venituri din prestari de servicii si alte activitati(cod 33.10.05 la 33.10.50)	3310	r 114	100,00	0,00	16,00	17,00	2,00	65,00	0,00	3,00		
Alte venituri din prestari de servicii si alte activitati	331050	r 128	100,00	0,00	16,00	17,00	2,00	65,00	0,00	3,00		
IV. SUBVENTII (cod 00.18)	0017	r 144	1.074,00	0,00	237,00	150,00	268,00	419,00	0,00	0,00		
SUBVENTII DE LA ALTE NIVELE ALE ADMINISTRATIEI PUBLICE(cod 43.10)	0018	r 145	1.074,00	0,00	237,00	150,00	268,00	419,00	0,00	0,00		
Subventii de la alte administratii	4310	r 150	1.074,00	0,00	237,00	150,00	268,00	419,00	0,00	0,00		
Subventii pentru institutii publice	431009	r 151	1.074,00	0,00	237,00	150,00	268,00	419,00	0,00	0,00		
VENITURILE SECTIUNII DE DEZVOLTARE	000110	r 154	44,00	0,00	44,00	0,00	0,00	0,00	0,00	0,00		

Denumirea indicatorilor	Cod indicator	Rand	PREVEDERI ANUALE				PREVEDERI TRIMESTRIALE				Influenta An	Influenta Trim in curs
			TOTAL	din care credite bugetare destinate stingerii platilor restante	Trim. I	Trim. II	Trim. III	Trim. IV	Influenta An	Influenta Trim in curs		
IV SUBVENTII (cod 00.18)	0017	r 186	44,00	0,00	44,00	0,00	0,00	0,00	0,00	0,00	0,00	0,00
Subventii de la alte nivele ale administratiei publice (cod 42.10+43.10)	0018	r 187	44,00	0,00	44,00	0,00	0,00	0,00	0,00	0,00	0,00	0,00
Subventii de la alte administratii (cod 43.10.14+43.10.16+43.10.17)	4310	r 171	44,00	0,00	44,00	0,00	0,00	0,00	0,00	0,00	0,00	0,00
Subventii piri institutiilor publice destinate sectiunii de dezvoltare	431019	r 181	44,00	0,00	44,00	0,00	0,00	0,00	0,00	0,00	0,00	0,00
TOTAL CHELTUIELI (cod 50.10+59.10+63.10+69.10+79.10)	5010	r 197	1.218,00	0,00	297,00	167,00	270,00	270,00	484,00	0,00	0,00	3,00
CHELTUIELI CURENTE	10.01	r 198	1.174,00	0,00	253,00	167,00	270,00	270,00	484,00	0,00	0,00	3,00
TITLUL I CHELTUIELI DE PERSONAL	10.10	r 199	533,00	0,00	137,00	146,00	128,00	128,00	122,00	0,00	0,00	0,00
TITLUL II BUNURI SI SERVICII	10.20	r 200	641,00	0,00	116,00	21,00	142,00	142,00	362,00	0,00	0,00	3,00
CHELTUIELI DE CAPITAL	10.70	r 209	44,00	0,00	44,00	0,00	0,00	0,00	0,00	0,00	0,00	0,00
TITLUL IX ACTIVE NEFINANCIARE	10.71	r 210	44,00	0,00	44,00	0,00	0,00	0,00	0,00	0,00	0,00	0,00
PARTEA III-A CHELTUIELI SOCIAL-CULTURALE(cod 65.10+66.10+67.10+68.10)	6310	r 291	1.218,00	0,00	297,00	167,00	270,00	270,00	484,00	0,00	0,00	3,00
Cultura, recreere si religie	6710	r 356	1.218,00	0,00	297,00	167,00	270,00	270,00	484,00	0,00	0,00	3,00
CHELTUIELI CURENTE	6710.01	r 357	1.174,00	0,00	253,00	167,00	270,00	270,00	484,00	0,00	0,00	3,00
TITLUL I CHELTUIELI DE PERSONAL	6710.10	r 358	533,00	0,00	137,00	146,00	128,00	128,00	122,00	0,00	0,00	0,00
TITLUL II BUNURI SI SERVICII	6710.20	r 359	641,00	0,00	116,00	21,00	142,00	142,00	362,00	0,00	0,00	3,00
CHELTUIELI DE CAPITAL	6710.70	r 368	44,00	0,00	44,00	0,00	0,00	0,00	0,00	0,00	0,00	0,00
TITLUL XII ACTIVE NEFINANCIARE	6710.71	r 369	44,00	0,00	44,00	0,00	0,00	0,00	0,00	0,00	0,00	0,00
Servicii culturale	671003	r 378	1.218,00	0,00	297,00	167,00	270,00	270,00	484,00	0,00	0,00	3,00
Institutiile publice de spectacole si concerte	67100304	r 380	1.218,00	0,00	297,00	167,00	270,00	270,00	484,00	0,00	0,00	3,00
CHELTUIELILE SECTIUNII DE FUNCTIONARE(COD 50.10+59.10+63.10+69.10+79.10)	5010	r 580	1.174,00	0,00	253,00	167,00	270,00	270,00	484,00	0,00	0,00	3,00
CHELTUIELI CURENTE	10.01	r 581	1.174,00	0,00	253,00	167,00	270,00	270,00	484,00	0,00	0,00	3,00
Titlul I Cheltuieli de personal	10.10	r 582	533,00	0,00	137,00	146,00	128,00	128,00	122,00	0,00	0,00	0,00
Titlul II Bunuri si servicii	10.20	r 583	641,00	0,00	116,00	21,00	142,00	142,00	362,00	0,00	0,00	3,00
PARTEA III-A CHELTUIELI SOCIAL-CULTURALE(cod 65.10+66.10+67.10+68.10)	63.10	r 654	1.174,00	0,00	253,00	167,00	270,00	270,00	484,00	0,00	0,00	3,00
Cultura, recreere si religie(cod 67.10.03+67.10.05+67.10.50)	6710	r 709	1.174,00	0,00	253,00	167,00	270,00	270,00	484,00	0,00	0,00	3,00
CHELTUIELI CURENTE	6710.01	r 710	1.174,00	0,00	253,00	167,00	270,00	270,00	484,00	0,00	0,00	3,00
Titlul I Cheltuieli de personal	6710.10	r 711	533,00	0,00	137,00	146,00	128,00	128,00	122,00	0,00	0,00	0,00
Titlul II bunuri si servicii	6710.20	r 712	641,00	0,00	116,00	21,00	142,00	142,00	362,00	0,00	0,00	3,00
Servicii culturale(cod 67.10.03 la 67.10.03.07+67.10.03.09 la c6id 67.10.03.11+67.10.03.15+67.10.03.30)	671003	r 726	1.174,00	0,00	253,00	167,00	270,00	270,00	484,00	0,00	0,00	3,00

Denumirea indicatorilor	Cod indicator	Rand	PREVEDERI ANUALE					PREVEDERI TRIMESTRIALE				Influenta An	Influenta Trim in curs
			TOTAL	din care credite bugetare destinate stingerii platilor restante	Trim. I	Trim. II	Trim. III	Trim. IV					
Institiuti publice de spectacole si concerte	67100304	r 728	1.174,00	0,00	253,00	167,00	270,00	484,00	0,00	3,00			
CHELTUIELILE SECTIUNII DE DEZVOLTARE(COD 50.10+59.10+63.10+69.10+79.10)	5010	r 891	44,00	0,00	44,00	0,00	0,00	0,00	0,00	0,00			
CHELTUIELI DE CAPITAL	10 70	r 896	44,00	0,00	44,00	0,00	0,00	0,00	0,00	0,00			
Titlul XII Active nefinanciare	10 71	r 897	44,00	0,00	44,00	0,00	0,00	0,00	0,00	0,00			
PARTEA III-A CHELTUIELI SOCIAL-CULTURALE(COD 65.10+66.10+67.10+68.10)	6310	r 953	44,00	0,00	44,00	0,00	0,00	0,00	0,00	0,00			
Cultura, recreere si religie(cod 67 10 03+67.10 05+67 10 50)	6710	r 1002	44,00	0,00	44,00	0,00	0,00	0,00	0,00	0,00			
CHELTUIELI DE CAPITAL	6710 70	r 1007	44,00	0,00	44,00	0,00	0,00	0,00	0,00	0,00			
Titlul XII Active nefinanciare	6710 71	r 1008	44,00	0,00	44,00	0,00	0,00	0,00	0,00	0,00			
Servicii culturale	671003	r 1016	44,00	0,00	44,00	0,00	0,00	0,00	0,00	0,00			
Institiuti publice de spectacole si concerte	67100304	r 1018	44,00	0,00	44,00	0,00	0,00	0,00	0,00	0,00			

BUGETUL PE TITLURI DE CHELTUIELI, ARTICOLE SI ALINIATE
CAP 67.10.03.04 - AUTOFINANANT. TEATRU DE PAPUSI PRICHINDEL - 67100304
17-lunie-2014

PROPUNERE: Rectificare buget

(mii lei)

Rand	Denumirea indicatorilor	Cod indicator	PREVEDERIANUALE		PREVEDERI TRIMESTRIALE				Influenta An	Influenta Trim in curs
			TOTAL	din care credite bugetare destinate stingerii platilor restante	Trim. I	Trim. II	Trim. III	Trim. IV		
1	TOTAL CHELTUIELI (SECTIUNEA DE FUNCTIONARE+SECTIUNEA DE DEZVOLTARE)		1.218,00	0,00	297,00	167,00	270,00	484,00	0,00	3,00
2	SECTIUNEA DE FUNCTIONARE(01+79+84)	01	1.174,00	0,00	253,00	167,00	270,00	484,00	0,00	3,00
3	CHELTUIELI CURENTE(10+20+30+40+50+51SF+55SF+57+59)		1.174,00	0,00	253,00	167,00	270,00	484,00	0,00	3,00
4	TITLUL I CHELTUIELI DE PERSONAL(cod 10.01 la 10.03)	10	533,00	0,00	137,00	146,00	128,00	122,00	0,00	0,00
5	Cheltuieli salariale in bani (cod 10.01.01 la 10.01.16+10.01.30)	1001	425,00	0,00	107,00	116,00	103,00	99,00	0,00	0,00
6	Salarii de baza	100101	370,00	0,00	93,00	93,00	92,00	92,00	0,00	0,00
11	Alte sporuri	100106	30,00	0,00	8,00	8,00	7,00	7,00	0,00	0,00
18	Indemnizatii de delegate	100113	25,00	0,00	6,00	15,00	4,00	0,00	0,00	0,00
31	Contributii (cod 10.03.01 la 10.03.06)	1003	108,00	0,00	30,00	30,00	25,00	23,00	0,00	0,00
32	Contributii de asigurari sociale de stat	100301	80,00	0,00	21,00	21,00	19,00	19,00	0,00	0,00
33	Contributii de asigurari de somaj	100302	2,00	0,00	1,00	1,00	0,00	0,00	0,00	0,00
34	Contributii de asigurari sociale de sanatate	100303	21,00	0,00	6,00	6,00	5,00	4,00	0,00	0,00
35	Contributii de asigurari pentru accidente de munca si boli profesionale	100304	2,00	0,00	1,00	1,00	0,00	0,00	0,00	0,00
37	Contributii pt concedii si indemnizatii	100306	3,00	0,00	1,00	1,00	1,00	0,00	0,00	0,00
38	TITLUL II BUNURI SI SERVICII (cod 20.01 la 20.06+20.09 la 20.16+20.18 la 20.25+20.27+20.30)	20	641,00	0,00	116,00	21,00	142,00	362,00	0,00	3,00
39	Bunuri si servicii (cod 20.01.01 la 20.01.09+20.01.30)	2001	105,00	0,00	37,00	20,00	27,00	21,00	0,00	3,00
40	Furnituri de birou	200101	5,00	0,00	1,50	1,00	1,50	1,00	0,00	0,00
41	Materiale pentru curatenie	200102	2,00	0,00	1,00	0,00	1,00	0,00	0,00	0,00
42	Incalzit, iluminat si forta motrica	200103	32,00	0,00	15,00	2,00	5,00	10,00	0,00	0,00
43	Apa, canal si salubritate	200104	2,00	0,00	0,50	0,50	0,50	0,50	0,00	0,00
45	Piese de schimb	200106	1,00	0,00	0,00	0,50	0,00	0,50	0,00	0,00
46	Transport	200107	28,00	0,00	10,00	8,00	10,00	0,00	0,00	3,00
47	Posta, telecomunicatii, radio, tv, internet	200108	15,00	0,00	4,00	3,00	4,00	4,00	0,00	0,00
48	Materiale si prestari de servicii cu caracter functional	200109	20,00	0,00	5,00	5,00	5,00	5,00	0,00	0,00

Rand	Denumirea indicatorilor	Cod indicator	PREVEDERI ANUALE		PREVEDERI TRIMESTRIALE				Influenta An	Influenta Trim in curs
			TOTAL	din care credite bugetare destinate stingerii platilor restante	Trim. I	Trim. II	Trim. III	Trim. IV		
50	Reparatii curente	2002	5,00	0,00	5,00	0,00	0,00	0,00	0,00	0,00
59	Bunuri de natura obiectelor de inventar (cod 20.05.01 la 20.05.03+20.05.30)	2005	4,00	0,00	4,00	0,00	0,00	0,00	0,00	0,00
62	Alte obiecte de inventar	200530	4,00	0,00	4,00	0,00	0,00	0,00	0,00	0,00
63	Deplasari, detasari, transferari (cod 20.06.01+20.06.02)	2006	21,00	0,00	5,00	1,00	4,00	11,00	0,00	0,00
64	Deplasari interne, detasari, transferari	200601	7,00	0,00	3,00	1,00	2,00	1,00	0,00	0,00
65	Deplasari in strainatate	200602	14,00	0,00	2,00	0,00	2,00	10,00	0,00	0,00
86	Alte cheltuieli (cod 20.30.01 la 20.30.04+20.30.06+20.30.07+20.30.09+20.30.30)	2030	506,00	0,00	65,00	0,00	111,00	330,00	0,00	0,00
87	Reclama si publicitate	203001	5,00	0,00	0,00	0,00	0,00	5,00	0,00	0,00
88	Protocol si reprezentare	203002	5,00	0,00	1,00	0,00	0,00	4,00	0,00	0,00
90	Chirii	203004	2,00	0,00	2,00	0,00	0,00	0,00	0,00	0,00
94	Alte cheltuieli cu bunuri si servicii	203030	494,00	0,00	62,00	0,00	111,00	321,00	0,00	0,00
177	SECTIUNEA DE DEZVOLTARE(cod 51+55+56+70+81+84)		44,00	0,00	44,00	0,00	0,00	0,00	0,00	0,00
260	CHELTUIELI DE CAPITAL (cod 71+72+75)	70	44,00	0,00	44,00	0,00	0,00	0,00	0,00	0,00
261	TITLUL XII ACTIVE NEFINANCIARE (cod 71.01 la 71.03)	71	44,00	0,00	44,00	0,00	0,00	0,00	0,00	0,00
262	Active fixe (cod 71.01.01 la 71.01.03+71.01.30)	7101	44,00	0,00	44,00	0,00	0,00	0,00	0,00	0,00
263	Constructii	710101	44,00	0,00	44,00	0,00	0,00	0,00	0,00	0,00

BUGETUL CENTRALIZAT AL INSTITUTIILOR PUBLICE SI ACTIVITATILOR FINANTATE INTEGRAL SAU PARTIAL DIN VENITURI PROPRII SI SUBVENTII

17-Iunie-2014

PROPUNERE: Rectificare buget

(mii lei)

Denumirea indicatorilor	Cod indicator	Rand	PREVEDERI ANUALE					PREVEDERI TRIMESTRIALE				Influenta An	Influenta Trim in curs
			TOTAL	din care credite bugetare destinate stingerii platilor restante	Trim. I	Trim. II	Trim. III	Trim. IV					
TOTAL VENITURI	000110	r 1	2 560,00	0,00	544,50	846,00	744,00	425,50	300,00	100,00			
I. VENITURI CURENTE		r 2	160,00	0,00	20,00	30,00	10,00	100,00	0,00	0,00			
C. VENITURI NEFISCALE	0012	r 8	160,00	0,00	20,00	30,00	10,00	100,00	0,00	0,00			
C2. VANZARI DE BUNURI SI SERVICII(33.10+34.10+35.10+36.10+37.10)	0014	r 20	160,00	0,00	20,00	30,00	10,00	100,00	0,00	0,00			
Venituri din prestari de servicii si alte activitati(cod 33.10.05+33.10.08+33.10.13+33.10.14+33.10.16+33.10.17+33.10.19+33.10.43.10)	3310	r 21	160,00	0,00	20,00	30,00	10,00	100,00	0,00	0,00			
Alte venituri din prestari de servicii si alte activitati	331050	r 35	160,00	0,00	20,00	30,00	10,00	100,00	0,00	0,00			
IV. SUBVENTII(cod 0018)	0017	r 57	2 400,00	0,00	524,50	816,00	734,00	325,50	300,00	100,00			
SUBVENTII DE LA ALTE NIVELE ALE ADMINISTRATIEI PUBLICE(42.10+43.10)	0018	r 58	2 400,00	0,00	524,50	816,00	734,00	325,50	300,00	100,00			
Subventii de la alte administratii(cod 43.10.09+43.10.10+43.10.14+43.10.15+43.10.16+43.10.17)	4310	r 65	2 400,00	0,00	524,50	816,00	734,00	325,50	300,00	100,00			
Subventii pentru institutii publice	431009	r 66	2 360,00	0,00	524,50	776,00	734,00	325,50	300,00	100,00			
Subventii ptr institutii publice destinate sectiunii de dezvoltare	431019	r 78	40,00	0,00	0,00	40,00	0,00	0,00	0,00	0,00			
VENITURILE SECTIUNII DE FUNCTIONARE (00 02+00, 17)	000110	r 94	2 520,00	0,00	544,50	806,00	744,00	425,50	300,00	100,00			
I. VENITURI CURENTE (cod 00 03+00 12)	0010	r 95	160,00	0,00	20,00	30,00	10,00	100,00	0,00	0,00			
C. VENITURI NEFISCALE(0013+0014)	0012	r 101	160,00	0,00	20,00	30,00	10,00	100,00	0,00	0,00			
C2. VANZARI DE BUNURI SI SERVICII(33.10+34.10+35.10+36.10+37.10)	0014	r 113	160,00	0,00	20,00	30,00	10,00	100,00	0,00	0,00			
Venituri din prestari de servicii si alte activitati(cod 33.10.05 la 33.10.50)	3310	r 114	160,00	0,00	20,00	30,00	10,00	100,00	0,00	0,00			
Alte venituri din prestari de servicii si alte activitati	331050	r 128	160,00	0,00	20,00	30,00	10,00	100,00	0,00	0,00			
IV. SUBVENTII (cod 00.18)	0017	r 144	2 360,00	0,00	524,50	776,00	734,00	325,50	300,00	100,00			
SUBVENTII DE LA ALTE NIVELE ALE ADMINISTRATIEI PUBLICE(cod 43.10)	0018	r 145	2 360,00	0,00	524,50	776,00	734,00	325,50	300,00	100,00			
Subventii de la alte administratii	4310	r 150	2 360,00	0,00	524,50	776,00	734,00	325,50	300,00	100,00			
Subventii pentru institutii publice	431009	r 151	2 360,00	0,00	524,50	776,00	734,00	325,50	300,00	100,00			
VENITURILE SECTIUNII DE DEZVOLTARE	000110	r 154	40,00	0,00	0,00	40,00	0,00	0,00	0,00	0,00			

Denumirea indicatorilor	Cod indicator	Rand	PREVEDERI ANUALE				PREVEDERI TRIMESTRIALE				Influenta An	Influenta Trim in curs	
			TOTAL	din care credite bugetare destinate stingerii platilor restante	Trim. I	Trim. II	Trim. III	Trim. IV					
IV SUBVENTII (cod 00.18)	0017	r 166	40,00	0,00	0,00	40,00	0,00	0,00	0,00	0,00	0,00	0,00	0,00
Subventii de la alte nivele ale administratiei publice (cod 42.10+43.10)	0018	r 167	40,00	0,00	0,00	40,00	0,00	0,00	0,00	0,00	0,00	0,00	0,00
Subventii de la alte administratii (cod 43.10.14+43.10.16+43.10.17)	4310	r 171	40,00	0,00	0,00	40,00	0,00	0,00	0,00	0,00	0,00	0,00	0,00
Subventii prin institutiile publice destinate sectiunii de dezvoltare	431019	r 181	40,00	0,00	0,00	40,00	0,00	0,00	0,00	0,00	0,00	0,00	0,00
TOTAL CHELTUIELI (cod 50.10+59.10+63.10+69.10+79.10)	5010	r 197	2.560,00	0,00	0,00	846,00	744,00	425,50	425,50	300,00	100,00	100,00	100,00
CHELTUIELI CURENTE	10.01	r 198	2.520,00	0,00	0,00	806,00	744,00	425,50	425,50	300,00	100,00	100,00	100,00
TITLUL I CHELTUIELI DE PERSONAL	10.10	r 199	1.086,00	0,00	0,00	302,00	286,00	199,00	199,00	0,00	0,00	0,00	0,00
TITLUL II BUNURI SI SERVICII	10.20	r 200	1.434,00	0,00	0,00	242,50	507,00	458,00	226,50	300,00	100,00	100,00	100,00
CHELTUIELI DE CAPITAL	10.70	r 209	40,00	0,00	0,00	40,00	40,00	0,00	0,00	0,00	0,00	0,00	0,00
TITLUL IX ACTIVE NEFINANCIARE	10.71	r 210	40,00	0,00	0,00	40,00	40,00	0,00	0,00	0,00	0,00	0,00	0,00
PARTEA A III-A CHELTUIELI SOCIAL-CULTURALE(cod 65.10+66.10+67.10+68.10)	6310	r 291	2.560,00	0,00	0,00	846,00	846,00	744,00	425,50	300,00	100,00	100,00	100,00
Cultura, recreere si religie	6710	r 356	2.560,00	0,00	0,00	846,00	846,00	744,00	425,50	300,00	100,00	100,00	100,00
CHELTUIELI CURENTE	6710.01	r 357	2.520,00	0,00	0,00	806,00	806,00	744,00	425,50	300,00	100,00	100,00	100,00
TITLUL I CHELTUIELI DE PERSONAL	6710.10	r 358	1.086,00	0,00	0,00	302,00	299,00	199,00	199,00	0,00	0,00	0,00	0,00
TITLUL II BUNURI SI SERVICII	6710.20	r 359	1.434,00	0,00	0,00	242,50	507,00	458,00	226,50	300,00	100,00	100,00	100,00
CHELTUIELI DE CAPITAL	6710.70	r 368	40,00	0,00	0,00	40,00	40,00	0,00	0,00	0,00	0,00	0,00	0,00
TITLUL XIII ACTIVE NEFINANCIARE	6710.71	r 369	40,00	0,00	0,00	40,00	40,00	0,00	0,00	0,00	0,00	0,00	0,00
Alte servicii in domeniile culturii, recreerii si religiei	671050	r 391	2.560,00	0,00	0,00	846,00	846,00	744,00	425,50	300,00	100,00	100,00	100,00
CHELTUIELILE SECTIUNII DE FUNCTIONARE(COD 50.10+59.10+63.10+69.10+79.10)	5010	r 580	2.520,00	0,00	0,00	806,00	806,00	744,00	425,50	300,00	100,00	100,00	100,00
CHELTUIELI CURENTE	10.01	r 581	2.520,00	0,00	0,00	806,00	806,00	744,00	425,50	300,00	100,00	100,00	100,00
Titlul I Cheltuieli de personal	10.10	r 582	1.086,00	0,00	0,00	302,00	299,00	199,00	199,00	0,00	0,00	0,00	0,00
Titlul II Bunuri si servicii	10.20	r 583	1.434,00	0,00	0,00	242,50	507,00	458,00	226,50	300,00	100,00	100,00	100,00
PARTEA A III-A CHELTUIELI SOCIAL-CULTURALE(cod 65.10+66.10+67.10+68.10)	63.10	r 654	2.520,00	0,00	0,00	806,00	806,00	744,00	425,50	300,00	100,00	100,00	100,00
Cultura, recreere si religie(cod 67.10.03+67.10.05+67.10.05)	6710	r 709	2.520,00	0,00	0,00	806,00	806,00	744,00	425,50	300,00	100,00	100,00	100,00
CHELTUIELI CURENTE	6710.01	r 710	2.520,00	0,00	0,00	806,00	806,00	744,00	425,50	300,00	100,00	100,00	100,00
Titlul I Cheltuieli de personal	6710.10	r 711	1.086,00	0,00	0,00	302,00	299,00	199,00	199,00	0,00	0,00	0,00	0,00
Titlul II bunuri si servicii	6710.20	r 712	1.434,00	0,00	0,00	242,50	507,00	458,00	226,50	300,00	100,00	100,00	100,00
Alte servicii in domeniile culturii, recreerii si religiei	671050	r 739	2.520,00	0,00	0,00	806,00	806,00	744,00	425,50	300,00	100,00	100,00	100,00
CHELTUIELILE SECTIUNII DE DEZVOLTARE(COD 50.10+59.10+63.10+69.10+79.10)	5010	r 891	40,00	0,00	0,00	40,00	40,00	0,00	0,00	0,00	0,00	0,00	0,00

Denumirea indicatorilor	Cod indicator	Rand	PREVEDERI ANUALE					PREVEDERI TRIMESTRIALE				Influenta An	Influenta Trim in curs
			TOTAL	din care credite bugetare destinate stingerii platilor restante	Trim. I	Trim. II	Trim. III	Trim. IV					
CHELTUIELI DE CAPITAL	10.70	r 896	40,00	0,00	40,00	0,00	0,00	0,00	0,00	0,00	0,00	0,00	0,00
Titlul XII Active nefinanciare	10.71	r 897	40,00	0,00	40,00	0,00	0,00	0,00	0,00	0,00	0,00	0,00	0,00
PARTEA A III-A CHELTUIELI SOCIAL-CULTURALE(COD 65_10+66.10+67.10+68.10)	6310	r 963	40,00	0,00	40,00	0,00	0,00	0,00	0,00	0,00	0,00	0,00	0,00
Cultura, recreere si religie(cod 67.10.03+67.10.05+67.10.50)	6710	r 1002	40,00	0,00	40,00	0,00	0,00	0,00	0,00	0,00	0,00	0,00	0,00
CHELTUIELI DE CAPITAL	6710.70	r 1007	40,00	0,00	40,00	0,00	0,00	0,00	0,00	0,00	0,00	0,00	0,00
Titlul XII Active nefinanciare	6710.71	r 1008	40,00	0,00	40,00	0,00	0,00	0,00	0,00	0,00	0,00	0,00	0,00
Alte servicii in domeniile culturii, recreerii si religiei	671050	r 1029	40,00	0,00	40,00	0,00	0,00	0,00	0,00	0,00	0,00	0,00	0,00

**BUGETUL PE TITLURI DE CHELTUIELI, ARTICOLE SI ALINIATE
CAP 67.10.50 - CENTRUL DE CULTURA AUGUSTIN BENA - 671050
17-Iunie-2014**

PROPUNERE: Rectificare buget

(mii lei)

Rand	Denumirea indicatorilor	Cod indicator	PREVEDERIANUALE		PREVEDERI TRIMESTRIALE				Influenta An	Influenta Trim in curs
			TOTAL	din care credite bugetare destinate stingerii platilor restante	Trim. I	Trim. II	Trim. III	Trim. IV		
1	TOTAL CHELTUIELI (SECTIUNEA DE FUNCTIONARE+SECTIUNEA DE DEZVOLTARE)		2.560,00	0,00	544,50	846,00	744,00	425,50	300,00	100,00
2	SECTIUNEA DE FUNCTIONARE(01+79+84)		2.520,00	0,00	544,50	806,00	744,00	425,50	300,00	100,00
3	CHELTUIELI CURENTE(10+20+30+40+50+51SF+55SF+57+59)	01	2.520,00	0,00	544,50	806,00	744,00	425,50	300,00	100,00
4	TITLUL I CHELTUIELI DE PERSONAL(cod 10.01 la 10.03)	10	1.086,00	0,00	302,00	299,00	286,00	199,00	0,00	0,00
5	Cheltuieli salariale in bani (cod 10.01.01 la 10.01.16+10.01.30)	1001	849,00	0,00	235,00	235,00	225,00	154,00	0,00	0,00
6	Salarii de baza	100101	570,00	0,00	160,00	152,00	150,00	108,00	-8,00	-8,00
15	Fond pentru posturi ocupate prin cumul	100110	208,00	0,00	61,00	61,00	61,00	25,00	0,00	0,00
16	Fond aferent platii cu ora	100111	22,00	0,00	3,00	5,00	3,00	11,00	2,00	2,00
18	Indemnizatii de delegare	100113	3,00	0,00	1,00	1,00	1,00	0,00	0,00	0,00
22	Alte drepturi salariale in bani	100130	46,00	0,00	10,00	16,00	10,00	10,00	6,00	6,00
31	Contributii (cod 10.03.01 la 10.03.06)	1003	237,00	0,00	67,00	64,00	61,00	45,00	0,00	0,00
32	Contributii de asigurari sociale de stat	100301	172,00	0,00	48,00	44,00	46,00	34,00	-4,00	-4,00
33	Contributii de asigurari de somaj	100302	5,00	0,00	2,00	1,00	1,00	1,00	0,00	0,00
34	Contributii de asigurari sociale de sanatate	100303	44,00	0,00	12,00	12,00	11,00	9,00	0,00	0,00
35	Contributii de asigurari pentru accidente de munca si boli profesionale	100304	4,00	0,00	2,00	1,00	1,00	0,00	0,00	0,00
37	Contributii pt concedii si indemnizatii	100306	12,00	0,00	3,00	6,00	2,00	1,00	4,00	4,00
38	TITLUL II BUNURI SI SERVICII (cod 20.01 la 20.06+20.09 la 20.16+20.18 la 20.25+20.27+20.30)	20	1.434,00	0,00	242,50	507,00	458,00	226,50	300,00	100,00
39	Bunuri si servicii (cod 20.01.01 la 20.01.09+20.01.30)	2001	343,00	0,00	108,50	94,00	70,50	70,00	10,00	10,00
40	Furnituri de birou	200101	3,00	0,00	1,00	0,50	0,50	1,00	0,00	0,00
41	Materiale pentru curatenie	200102	3,00	0,00	0,50	0,50	1,00	1,00	0,00	0,00
42	Incalzit, iluminat si forta motrica	200103	47,00	0,00	20,00	16,00	6,00	5,00	10,00	10,00
43	Apa, canal si salubritate	200104	3,00	0,00	1,00	1,00	0,50	0,50	0,00	0,00
44	Carburanti si lubrefiantix	200105	14,00	0,00	3,50	3,50	3,50	3,50	0,00	0,00
45	Piese de schimb	200106	3,00	0,00	0,50	0,50	1,00	1,00	0,00	0,00

Rand	Denumirea indicatorilor	Cod indicator	PREVEDERI ANUALE		PREVEDERI TRIMESTRIALE				Influenta An	Influenta Trim in curs
			TOTAL	din care credite bugetare destinate stingerii platilor restante	Trim. I	Trim. II	Trim. III	Trim. IV		
47	Posta, telecomunicatii, radio, tv, internet	200108	21,00	0,00	6,00	7,00	4,00	4,00	1,00	1,00
48	Materiale si prestari de servicii cu caracter functional	200109	20,00	0,00	6,00	6,00	4,00	4,00	0,00	0,00
49	Alte bunuri si servicii pentru intretinere si functionare	200130	229,00	0,00	70,00	59,00	50,00	50,00	-1,00	-1,00
50	Reparatii curente	2002	3,00	0,00	1,00	1,00	1,00	0,00	0,00	0,00
59	Bunuri de natura obiectelor de inventar (cod 20.05.01 la 20.05.03+20.05.30)	2005	5,00	0,00	0,00	1,00	2,00	2,00	0,00	0,00
62	Alte obiecte de inventar	200530	5,00	0,00	0,00	1,00	2,00	2,00	0,00	0,00
63	Deplasari, detasari, transferari (cod 20.06.01+20.06.02)	2006	10,00	0,00	2,50	2,50	2,50	2,50	0,00	0,00
64	Deplasari interne, detasari, transferari	200601	10,00	0,00	2,50	2,50	2,50	2,50	0,00	0,00
69	Carti, publicatii si materiale documentare	2011	4,00	0,00	1,00	1,00	1,00	1,00	0,00	0,00
71	Pregatire profesionala	2013	5,00	0,00	1,50	1,50	1,00	1,00	0,00	0,00
86	Alte cheltuieli (cod 20.30.01 la 20.30.04+20.30.06+20.30.07+20.30.09+20.30.30)	2030	1.064,00	0,00	128,00	406,00	380,00	150,00	290,00	90,00
89	Prime de asigurare non-viata	203003	2,00	0,00	2,00	0,00	0,00	0,00	0,00	0,00
90	Chirii	203004	98,00	0,00	26,00	26,00	26,00	20,00	0,00	0,00
94	Alte cheltuieli cu bunuri si servicii	203030	964,00	0,00	100,00	380,00	354,00	130,00	290,00	90,00
177	SECTIUNEA DE DEZVOLTARE(cod 51+55+56+70+81+84)		40,00	0,00	0,00	40,00	0,00	0,00	0,00	0,00
260	CHELTUIELI DE CAPITAL (cod 71+72+75)	70	40,00	0,00	0,00	40,00	0,00	0,00	0,00	0,00
261	TITLUL XII ACTIVE NEFINANCIARE (cod 71.01la 71.03)	71	40,00	0,00	0,00	40,00	0,00	0,00	0,00	0,00
262	Active fixe (cod 71.01.01 la 71.01.03+71.01.30)	7101	40,00	0,00	0,00	40,00	0,00	0,00	0,00	0,00
264	Masini, echipamente si mijloace de transport	710102	40,00	0,00	0,00	40,00	0,00	0,00	0,00	0,00

PROGRAMUL ACTIVITĂȚILOR CULTURALE PROPUSE DE CĂTRE
CENTRUL DE CULTURA AUGUSTIN BENA ALBA
PE ANUL 2014

Nr. crt.	Activitatea	Obiective	Data desfășurării	Parteneri
1	24 ianuarie, Unirea mică	Aducerea în prim planul vieții cultural a unui eveniment important din istoria țării și educarea tinerei generații în spiritul aprecierii valorilor naționale	24 ianuarie 2014	Muzeul Național al Unirii Casa de cultură a studenților
2	Datina strabuna pe Secase	Valorificarea moștenirii populare a zonei Tarii Secaselor	1 februarie 2014	CJCPCT Sibiu Primăria comunei gazda
3	Salonul județean al icoanei și obiceiurilor de Paști	Creșterea gradului de interes atât din partea publicului cât și din partea artiștilor pentru creația tradițională	10 aprilie 2014	Arhiepiscopia, Alba Mall, ONG-uri, DTS Alba
4	„Obiceiuri pierdute, obiceiuri renăscute”: - Statu la vase – - Tineri meșteșugări - Fasangu românesc de la Cetea	Revigorarea obiceiurilor și tradițiilor din județul Alba Realizarea unor filme documentare	21 aprilie	Primăria și Consiliul Local Șugag Biserica Ortodoxă Șugag Primăria și Consiliul Local Galda de Jos
5	Cultură pentru Cultură	Promovarea valorilor tradiționale din județul Alba	mai – iulie	Primării și Consilii locale din județ
6	Zilele Augustin Bena - Festivalul Național dedicat Zilelor Școlii de Arte și Meșteșuguri- 45 de ani de la înființarea Școlii de arte din Alba Iulia	Stimularea creativității și talentului cursanților Promovarea cultural-artistică a județului Alba <u>Spectacolul de final de an școlar- Expozitie</u> <u>Cântec străbun-</u> 5-6 iunie <u>Alba Star-</u> iunie 12-13 iunie	5-13 Iunie 2014	Consiliul Județean Alba Primăria Alba Iulia

7	Prospectarea, culegerea și arhivarea culturii tradiționale în zona Cetea	Descărcarea de sarcină etnofolclorică a zonei Completearea arhivei județului Alba Inventarierea elementelor de patrimoniu imaterial	1-7 August 2014	Universitatea București
8	Ziua Națională a României	Organizarea unui program cultural artistic cu ansambluri artistice din județ și din țară pentru a marca cea mai importantă sărbătoare națională	1 decembrie 2014	Consiliul județean Alba
9	„Între două lumi,-” ediția a VI-a, concert de muzică clasică și expoziție de arte plastice	Promovarea unor artiști talentați ai Centrului de Cultură Promovarea unui gen muzical și a unui eveniment de excepție. Realizarea unui CD ce va promova pe plan național	13 noiembrie	Teatrul de Păpuși Prichindel
10	Concert de colinde	Organizarea unui spectacol de colinde	14 decembrie	Consiliul județean Alba
11	Concert de nai și orgă	Schimburi culturale cu alte zone etnografice ale țării	18 decembrie	Consiliul județean Alba Parohia reformată Teiuș
12	Drumuri culturale	Promovarea colindului tradițional și a muzicii tradiționale	2014	Consiliul județean Alba
13	Promovarea personalităților naționale și ale județului Alba	Participarea la festivaluri, concursuri și spectacole județene, naționale și internaționale Evocarea unor personalități reprezentative pentru spațiul cultural al acestui județ și al țării: Mihai Eminescu, Sava Henția, etc.	2014	Consiliul județean Alba
14	Târgul de fete de pe Muntele Găina	Valorificarea moștenirii culturale și promovarea cultural – turistică a județului Alba	Iulie 2014	Consiliul județean Alba
15	Stagiunea orchestrei de cameră a județului Alba	Creșterea gradului de acces și de participare la viața culturală; atragerea unor noi categorii de public	2014	Casele de cultură din județ Liceul de arte Teatrul de păpuși
16	Gala Tezauru Umane VII <i>Colocviile de etnografie si folclor</i>	Promovarea și reintegrarea în mediul cultural al oamenilor de cultură pensionari din județul Alba Continuarea seriilor de lucrări științifice	2014	CNCPT, CJCPCCT, Școli de arte Ansamblul 60 plus, Centrul de zi pentru Vârstnici, C.A.R Pensionari
17	Alte manifestări culturale - artistice	Promovarea artei si traditiei din judetul Alba	2014	

Parteneriate cu alte instituții de cultură și de educație din municipiu și județ

Nr. Crt.	Activitatea	Obiective	Colaborări
1	Tabăra Internațională de creație pentru tineret, Inter -Art Aiud, ed.a VIII-a	Tabăra propune o întâlnire de creație a copiilor și tinerilor cu vârste între 12-16 ani, din opt țări europene, ca modalitate de cunoaștere și percepție interculturală prin artele plastice.	Centrul Cultural "Liviu Rebreanu" Aiud Fundația Inter-Art Aiud
2	Zilele culturii maghiare	Promovarea dialogului etno-cultural și a valorilor tradiționale culturale maghiare din județul Alba	Primăria și Consiliul local Unirea
3	Tabăra Internațională de artă plastică Inter-Art Aiud, ed.a XVIII-a	Manifestarea, aflată sub patronajul Comisiei Naționale a României pentru UNESCO, reunește într-o tabără de creație 40 de artiști plastici din 20 de țări ale lumii, și propune schimburi culturale prin activitate artistică liberă, simpoziune.	Centrul Cultural "Liviu Rebreanu" Aiud Fundația Inter-Art Aiud
4	Festivalul Internațional de documentare artistice și artă foto - AIUD ART, ed.a IX-a	Festivalul se constituie într-o adevărată școală de stil și manieră în realizarea unor fotografii și filme documentare a unor artiști în domeniu din diverse țări ale lumii.	Centrul Cultural "Liviu Rebreanu" Aiud Fundația Inter-Art Aiud
5	Bienala de grafică mică InterArt Aiud	Promovarea tinerilor talentați în artele plastice	Primăria Aiud Centrul Cultural L.R. InterArt
6	Tradiții Presecane	Promovarea cultural-turistică a zonei	Primăria Meteș
7	Festivaluri Internaționale de folclor: Aiud, Cugir, Unirea	Promovarea cultural –turistică a județului Alba	Primăriile din județ
8	Festivalul Cetăților Dacice	Promovarea cultural –culturistică a jud. Alba	C J Alba Primăria Ighiu
9	„Sus, sus, sus la moși la munte”- editia a XIX-a	Promovarea tinerilor prin organizarea unor concursuri de gen	Primăria Câmpeni
10	Festivalul Secerișului	Promovarea cultural-turistică a zonei	Primăria Meteș ANTREC
11	Ziua lemnarilor	Promovarea cultural-turistică a zonei	Primăria Horea

Nr. Crt.	Activitatea	Obiective	Colaborări
12	Târgul de turism rural	Promovarea cultural-turistică	Primăria Albac ANTREC
13	Festivalul „ Strugurele de Aur ”	Promovarea tinerilor prin organizarea unor concursuri de gen	Primăria Jidvei SC Jidvei SRL TVR
14	Târgurile Toamnei în localitățile județului Alba	Promovarea cultural – turistică a zonei	Primăriile din județ
15	Festivalul de interpretare a muzicii populare românești „ Felician Fărcasiu ” – editia a XI-a	Promovarea tinerilor prin organizarea unor concursuri de gen	Centrul Cultural „Lucian Blaga” Sebes
16	Festivalul „ Mureș pe marginea ta ”	Promovarea tinerilor prin organizarea unor concursuri de gen	Primăria Ocna Mureș
17	Festivalul de romane	Promovarea tinerilor prin organizare festival	Primăria Zlatna
18	Serbările iernii	Stimularea tinerilor înspre cultura de calitate	Consiliul județean Alba
19	Festivalul „ Inimi în țara de piatră, ”	Promovarea formațiilor artistice din zona Munților Apuseni	Casa de Cultură „Avram Iancu” Câmpeni
20	Blaj aLive	Promovarea unor noi genuri muzical în randul tinerilor	Primăria Blaj
21	190 de ani de la nasterea eroului național Avram Iancu	Educarea, cultivarea, dezvoltarea sentimentul patriotic; Păstrarea și popularizarea idealurilor pentru care au luptat înaintaşii nostri	Primăria si Consiliul local Avram Iancu
22	Alte manifestări cultural - artistice	Promovarea artei si traditiei din judetul Alba	

BUGETUL CENTRALIZAT AL INSTITUTIILOR PUBLICE SI ACTIVITATILOR FINANTATE INTEGRAL SAU PARTIAL DIN VENITURI PROPRII SI SUBVENTII

17-Iunie-2014

PROPUNERE: Rectificare buget

(mii lei)

Denumirea indicatorilor	Cod indicator	Rand	PREVEDERIANUALE				PREVEDERI TRIMESTRIALE				Influenta An	Influenta Trim in curs
			TOTAL	din care credite bugetare destinate stingerii platilor restante	Trim. I	Trim. II	Trim. III	Trim. IV				
TOTAL VENITURI	000110	r 1	771,30	0,00	174,33	277,00	166,00	153,97	0,00	12,00		
I. VENITURI CURENTE		r 2	73,00	0,00	8,33	32,00	20,00	12,67	0,00	12,00		
C. VENITURI NEFISCALE	0012	r 8	73,00	0,00	8,33	32,00	20,00	12,67	0,00	12,00		
C2 VANZARI DE BUNURI SI SERVICII(33 10+34.10+35.10+36.10+37.10)	0014	r 20	73,00	0,00	8,33	32,00	20,00	12,67	0,00	12,00		
Venituri din prestari de servicii si alte activitati(cod 33 10 05+33 10 06+33 10 13+33 10 14+33 10 16+33 10 17+33 10 19+33 10 21)	3310	r 21	73,00	0,00	8,33	32,00	20,00	12,67	0,00	12,00		
Venituri din prestari de servicii	331008	r 23	73,00	0,00	8,33	32,00	20,00	12,67	0,00	12,00		
IV SUBVENTII(cod 0018)	0017	r 57	698,30	0,00	166,00	245,00	146,00	141,30	0,00	0,00		
SUBVENTII DE LA ALTE NIVELE ALE ADMINISTRATIEI PUBLICE(42 10+43.10)	0018	r 58	698,30	0,00	166,00	245,00	146,00	141,30	0,00	0,00		
Subventii de la alte administratii(cod 43 10 09+43.10 10+43.10 14+43.10 15+43.10 16+43.10 17)	4310	r 65	698,30	0,00	166,00	245,00	146,00	141,30	0,00	0,00		
Subventii din bug local ptr finantarea camerelor agricole	431015	r 69	698,30	0,00	166,00	245,00	146,00	141,30	0,00	0,00		
VENITURILE SECTIUNII DE FUNCTIONARE (00.02+00.17)	000110	r 94	771,30	0,00	174,33	277,00	166,00	153,97	0,00	12,00		
I. VENITURI CURENTE (cod 00.03+00.12)	0010	r 95	73,00	0,00	8,33	32,00	20,00	12,67	0,00	12,00		
C.VENITURI NEFISCALE(0013+0014)	0012	r 101	73,00	0,00	8,33	32,00	20,00	12,67	0,00	12,00		
C2 VANZARI DE BUNURI SI SERVICII(33 10+34.10+35.10+36.10+37.10)	0014	r 113	73,00	0,00	8,33	32,00	20,00	12,67	0,00	12,00		
Venituri din prestari de servicii si alte activitati(cod 33 10 05 la 33 10 50)	3310	r 114	73,00	0,00	8,33	32,00	20,00	12,67	0,00	12,00		
Venituri din prestari de servicii	331008	r 116	73,00	0,00	8,33	32,00	20,00	12,67	0,00	12,00		
IV. SUBVENTII (cod 00.18)	0017	r 144	698,30	0,00	166,00	245,00	146,00	141,30	0,00	0,00		
SUBVENTII DE LA ALTE NIVELE ALE ADMINISTRATIEI PUBLICE(cod 42 10)	0018	r 145	698,30	0,00	166,00	245,00	146,00	141,30	0,00	0,00		
Subventii de la alte administratii	4310	r 150	698,30	0,00	166,00	245,00	146,00	141,30	0,00	0,00		
Subventii din bug local ptr finantarea camerelor agricole	431015	r 153	698,30	0,00	166,00	245,00	146,00	141,30	0,00	0,00		
TOTAL CHELTUIELI (cod 50 10+59.10+63.10+69.10+79.10)	5010	r 197	772,97	0,00	176,00	277,00	166,00	153,97	0,00	12,00		
CHELTUIELI CURENTE	1001	r 198	772,97	0,00	176,00	277,00	166,00	153,97	0,00	12,00		

Denumirea indicatorilor	Cod indicator	Rand	PREVEDERI ANUALE					PREVEDERI TRIMESTRIALE				Influenta An	Influenta Trim in curs
			TOTAL	din care credite bugetare destinate stingerii platilor restante	Trim. I	Trim. II	Trim. III	Trim. IV					
TITLUL I CHELTUIELI DE PERSONAL	10.10	r 199	697,00	0,00	153,00	251,00	153,00	140,00	0,00	0,00	0,00	0,00	0,00
TITLUL II BUNURI SI SERVICII	10.20	r 200	75,97	0,00	23,00	26,00	13,00	13,97	0,00	0,00	0,00	0,00	12,00
PARTEA V-A ACTIUNI ECONOMICE(cod 80.10+83.10+84.10+87.10)	7910	r 476	772,97	0,00	176,00	277,00	166,00	153,97	0,00	0,00	0,00	0,00	12,00
Agricultura, silvicultura, piscicultura si vanatoare(cod 83.10.03.07+83.10.03.30)	8310	r 501	772,97	0,00	176,00	277,00	166,00	153,97	0,00	0,00	0,00	0,00	12,00
CHELTUIELI CURENTE	8310.01	r 502	772,97	0,00	176,00	277,00	166,00	153,97	0,00	0,00	0,00	0,00	12,00
TITLUL I CHELTUIELI DE PERSONAL	8310.10	r 503	697,00	0,00	153,00	251,00	153,00	140,00	0,00	0,00	0,00	0,00	0,00
TITLUL II BUNURI SI SERVICII	8310.20	r 504	75,97	0,00	23,00	26,00	13,00	13,97	0,00	0,00	0,00	0,00	12,00
Agricultura, silvicultura, piscicultura si vanatoare	831003	r 523	772,97	0,00	176,00	277,00	166,00	153,97	0,00	0,00	0,00	0,00	12,00
Camere agricole	83100307	r 524	772,97	0,00	176,00	277,00	166,00	153,97	0,00	0,00	0,00	0,00	12,00
VII. REZERVA, EXCEDENT / DEFICIT	9610	r 573	-1,67	0,00	-1,67	0,00	0,00	0,00	0,00	0,00	0,00	0,00	0,00
DEFICIT(99.10.96+99.10.97)	9910	r 577	1,67	0,00	1,67	0,00	0,00	0,00	0,00	0,00	0,00	0,00	0,00
Deficitul sectiunii de functionare	991096	r 578	1,67	0,00	1,67	0,00	0,00	0,00	0,00	0,00	0,00	0,00	0,00
CHELTUIELILE SECTIUNII DE FUNCTIONARE(COD 50.10+59.10+63.10+69.10+79.10)	5010	r 580	772,97	0,00	176,00	277,00	166,00	153,97	0,00	0,00	0,00	0,00	12,00
CHELTUIELI CURENTE	10.01	r 581	772,97	0,00	176,00	277,00	166,00	153,97	0,00	0,00	0,00	0,00	12,00
Titlul I Cheltuieli de personal	10.10	r 582	697,00	0,00	153,00	251,00	153,00	140,00	0,00	0,00	0,00	0,00	0,00
Titlul II Bunuri si servicii	10.20	r 583	75,97	0,00	23,00	26,00	13,00	13,97	0,00	0,00	0,00	0,00	12,00
PARTEA V-A ACTIUNI ECONOMICE(cod 80.10+83.10+84.10+87.10)	7910	r 809	772,97	0,00	176,00	277,00	166,00	153,97	0,00	0,00	0,00	0,00	12,00
Agricultura, silvicultura, piscicultura si vanatoare	8310	r 829	772,97	0,00	176,00	277,00	166,00	153,97	0,00	0,00	0,00	0,00	12,00
CHELTUIELI CURENTE	8310.01	r 830	772,97	0,00	176,00	277,00	166,00	153,97	0,00	0,00	0,00	0,00	12,00
Titlul I Cheltuieli de personal	8310.10	r 831	697,00	0,00	153,00	251,00	153,00	140,00	0,00	0,00	0,00	0,00	0,00
Titlul II Bunuri si servicii	8310.20	r 832	75,97	0,00	23,00	26,00	13,00	13,97	0,00	0,00	0,00	0,00	12,00
Agricultura, silvicultura, piscicultura si vanatoare	831003	r 846	772,97	0,00	176,00	277,00	166,00	153,97	0,00	0,00	0,00	0,00	12,00
Camere agricole	83100307	r 847	772,97	0,00	176,00	277,00	166,00	153,97	0,00	0,00	0,00	0,00	12,00
VII REZERVA, EXCEDENT / DEFICIT	9610	r 886	-1,67	0,00	-1,67	0,00	0,00	0,00	0,00	0,00	0,00	0,00	0,00
DEFICIT(COD 99.10.96+99.10.97)	9910	r 889	1,67	0,00	1,67	0,00	0,00	0,00	0,00	0,00	0,00	0,00	0,00
Deficitul sectiunii de functionare	991096	r 890	1,67	0,00	1,67	0,00	0,00	0,00	0,00	0,00	0,00	0,00	0,00

**BUGETUL PE TITLURI DE CHELTUIELI, ARTICOLE SI ALINIATE
CAMERE AGRICOLE (CAMERA AGRICOLA JUDETEANA ALBA) - 83100307
17-Iunie-2014**

PROPUNERE: Rectificare buget

(mii lei)

Rand	Denumirea indicatorilor	Cod indicator	PREVEDERI ANUALE		PREVEDERI TRIMESTRIALE				Influenta An	Influenta Trim in curs
			TOTAL	din care credite bugetare destinate stingerii platilor restante	Trim. I	Trim. II	Trim. III	Trim. IV		
1	TOTAL CHELTUIELI (SECTIUNEA DE FUNCTIONARE+SECTIUNEA DE DEZVOLTARE)		772,97	0,00	176,00	277,00	166,00	153,97	0,00	12,00
2	SECTIUNEA DE FUNCTIONARE(01+79+84)		772,97	0,00	176,00	277,00	166,00	153,97	0,00	12,00
3	CHELTUIELI CURENTE(10+20+30+40+50+51SF+55SF+57+59)	01	772,97	0,00	176,00	277,00	166,00	153,97	0,00	12,00
4	TITLUL I CHELTUIELI DE PERSONAL(cod 10.01 la 10.03)	10	697,00	0,00	153,00	251,00	153,00	140,00	0,00	0,00
5	Cheltuieli salariale in bani (cod 10.01.01 la 10.01.16+10.01.30)	1001	547,00	0,00	120,00	197,00	120,00	110,00	0,00	0,00
6	Salarii de baza	100101	437,00	0,00	111,00	112,00	112,00	102,00	0,00	0,00
10	Sporuri pentru conditii de munca	100105	32,00	0,00	8,00	8,00	8,00	8,00	0,00	0,00
17	Indemnizatii platite unor persoane din afara unitatii	100112	1,00	0,00	1,00	0,00	0,00	0,00	0,00	0,00
22	Alte drepturi salariale in bani	100130	77,00	0,00	0,00	77,00	0,00	0,00	0,00	0,00
31	Contributii (cod 10.03.01 la 10.03.06)	1003	150,00	0,00	33,00	54,00	33,00	30,00	0,00	0,00
32	Contributii de asigurari sociale de stat	100301	113,70	0,00	25,00	41,00	25,00	22,70	0,00	0,00
33	Contributii de asigurari de somaj	100302	2,60	0,00	0,60	0,90	0,60	0,50	0,00	0,00
34	Contributii de asigurari sociale de sanatate	100303	28,40	0,00	6,20	10,20	6,20	5,80	0,00	0,00
35	Contributii de asigurari pentru accidente de munca si boli profesionale	100304	0,80	0,00	0,20	0,30	0,20	0,10	0,00	0,00
37	Contributii pt concedii si indemnizatii	100306	4,50	0,00	1,00	1,60	1,00	0,90	0,00	0,00
38	TITLUL II BUNURI SI SERVICII (cod 20.01 la 20.06+20.09 la 20.16+20.18 la 20.25+20.27+20.30)	20	75,97	0,00	23,00	26,00	13,00	13,97	0,00	12,00
39	Bunuri si servicii (cod 20.01.01 la 20.01.09+20.01.30)	2001	66,00	0,00	21,00	21,00	12,00	12,00	-1,00	7,00
40	Furnituri de birou	200101	2,00	0,00	1,00	1,00	0,00	0,00	-1,00	0,00
41	Materiale pentru curatenie	200102	0,20	0,00	0,20	0,00	0,00	0,00	0,00	0,00
42	Incalzit, iluminat si forta motrica	200103	8,00	0,00	3,00	1,00	1,00	3,00	0,00	0,00
43	Apa, canal si salubritate	200104	1,00	0,00	0,80	0,00	0,20	0,00	0,00	0,00
44	Carburanti si lubrefiantix	200105	6,00	0,00	3,00	3,00	0,00	0,00	1,00	3,00
45	Piese de schimb	200106	2,00	0,00	0,00	2,00	0,00	0,00	-1,00	2,00
47	Posta, telecomunicatii, radio, tv, internet	200108	8,00	0,00	2,00	3,00	2,00	1,00	0,00	1,00

Rand	Denumirea indicatorilor	Cod indicator	PREVEDERI ANUALE		PREVEDERI TRIMESTRIALE				Influenta An	Influenta Trim in curs
			TOTAL	din care credite bugetare destinate stingerii platilor restante	Trim. I	Trim. II	Trim. III	Trim. IV		
48	Materiale si prestari de servicii cu caracter functional	200109	2,00	0,00	1,00	1,00	0,00	0,00	0,00	1,00
49	Alte bunuri si servicii pentru intretinere si functionare	200130	36,80	0,00	10,00	10,00	8,80	8,00	0,00	0,00
63	Deplasari, detasari, transferari (cod 20.06.01+20.06.02)	2006	3,00	0,00	1,00	2,00	0,00	0,00	1,00	2,00
64	Deplasari interne, detasari, transferari	200601	3,00	0,00	1,00	2,00	0,00	0,00	1,00	2,00
69	Carti, publicatii si materiale documentare	2011	1,00	0,00	1,00	0,00	0,00	0,00	0,00	0,00
72	Protectia muncii	2014	1,00	0,00	0,00	0,00	1,00	0,00	0,00	0,00
86	Alte cheltuieli (cod 20.30.01 la 20.30.04+20.30.06+20.30.07+20.30.09+20.30.30)	2030	4,97	0,00	0,00	3,00	0,00	1,97	0,00	3,00
89	Prime de asigurare non-viata	203003	3,00	0,00	0,00	3,00	0,00	0,00	0,00	3,00
94	Alte cheltuieli cu bunuri si servicii	203030	1,97	0,00	0,00	0,00	0,00	1,97	0,00	0,00

LISTA

**Obiectivelor de investiții pe anul 2014 cu finanțare integrală sau parțială de la
bugetul local, repartizate pentru Județul Alba**
anexa nr.1a

Nr crt	Denumirea Obiectivului	Valoarea totală	Valoarea totală actualizată	TOTAL 2014	din care finanțate din								Capacitate	Termen PIF	
					Surse proprii	Credite		împrumuturi prin emisiune de titluri de valoare	Total alocații bugetare	din care:					Alte surse constituite potrivit legii
						interne	externe			Bugetul local	Transferuri de la buget de stat pt investiții finanțate din împrumuturi externe	11			
0	1	2	3	4	5	6	7	8	9	10	11	12	13	14	
	TOTAL, din care:			32.505,14		15.262,04			17.243,10	17.243,10					
	Consiliul județean Alba, total, din care:			20.008,73		11.768,71			8.240,02	8.240,02					
	Capitol 51.02. Autorități publice, total, din care:			32.505,14		15.262,04			17.243,10	17.243,10					
	A. Obiective de investiții în continuare, total, din care:			20.008,73		11.768,71			8.240,02	8.240,02					
	1 /Reabilitare clădire Centru Militar pentru sediul Consiliul județean Alba -cu extindere			5.103,81		-			5.103,81	5.103,81					
	2 /Reabilitare Palat Cultural Blaj, județul Alba			1.522,00		-			1.522,00	1.522,00					
	B. Obiective de investiții noi, total, din care:			1.780,00		-			1.780,00	1.780,00					
				1.522,00		-			1.522,00	1.522,00					
				980,00		-			980,00	980,00					
				882,00		-			882,00	882,00					
				800,00		-			800,00	800,00					
				640,00		-			640,00	640,00					
				236,14		-			236,14	236,14					
				0,00		-			0,00	0,00					

INV /
C+M

mii lei

dec 2014

1	Refuncționalizare, reabilitare pentru clădire C2 în Biblioteca județeană, cu mansardare									50,50	50,50	50,50							
2	Restaurare, reabilitare și refuncționalizare pentru clădire C3 în Muzeikon									31,50	31,50	31,50							
3	Linie telecomunicații - fibră optică pentru imobilul situat în Alba Iulia, str. Regina Maria, nr 6									26,00	26,00	26,00							
4	Instalații electrice și curenți slabi pentru imobilul situat în Alba Iulia, str. Regina Maria, nr 6									120,00	120,00	120,00							
5	Instalație electrică - alimentare sistem trifazic-ProiectulOpportunități sportive pentru șomeri și persoanele în căutarea unui loc de muncă, din regiunile Centru și Nord-Vest, pentru participarea viitoare pe o piață a muncii modernă, flexibilă și inclusivă" POSDRU 125/5.1/S/1260581									8,14	8,14	8,14							
	C. Alte cheltuieli de investiții, total, din care:									3.087,67	3.087,67	3.087,67							
	Consiliul județean Alba									2.823,67	2.823,67	2.823,67							
	e.Reparații capitale, total din care:									264,00	264,00	264,00							
	Reparație capitală la corpul C3 al imobilului situat în Alba Iulia, str Regina Maria, nr 6									264,00	264,00	264,00							
	Capitolul 54.02 Alte servicii publice generale, total, din care:									3,91	3,91	3,91							
	C. Alte cheltuieli de investiții, total, din care:									3,91	3,91	3,91							
	Serviciul public SALVAMONT al județului Alba									3,91	3,91	3,91							

5	Pod pe DJ107H: Coșlaru Nou- Galda de Jos-Cricău-Ighiu-Șard- Gara Șard (DN74), km 12+751.28, localitatea Bucurdeia Vînoasă	845,36 697,84	813,18 697,84								813,18 697,84	813,18 697,84							
	C. Alte cheltuieli de investiții, total, din care:						0,00				106,00	106,00							
	Consiliul județean Alba										106,00	106,00							
	Capitolul 87.02. Alte acțiuni economice, total, din care:										61,90	61,90							
	C. Alte cheltuieli de investiții, total, din care:										61,90	61,90							
	Consiliul județean Alba										61,90	61,90							

LISTA

poziției "Alte cheltuieli de investiții", defalcată pe categorii de bunuri
repartizate pentru Județul Alba pe anul 2014,
(anexa nr.1 b)

mii lei

Nr.crt.	Nominalizarea achizițiilor de bunuri și a altor cheltuieli de investiții	U.M.	Canti- tatea	Valoarea
	T o t a l , din care:			5.532,07
	II. Dotări independente, total, din care:			2.620,57
	Capitolul 51.02. Autorități publice, total, din care:			2.479,67
1.	Tehnică de calcul (computere portabile, servere, computere personale, tablet PC, imprimante, aparate de înregistrare, scanere, cititoare de coduri de bare, accesorii electronice, etc)			56,00
2.	Software (suite de pachete software, pachete software de proiectare asistată de calculator (CAD), pachete software pentru grafică, pachete software de prelucrare a imaginilor, pachete software pentru gestionarea proiectelor, pachete software de gestionare a investițiilor, pachete software de gestionare a patrimoniului, pachete software IT, diverse pachete software și sisteme informatice, pachete software de gestionare a inventarelor, pachete software pentru baze de date și operare, sistem de operare, etc.)			30,00
3.	Statui - bust	buc.	1	47,00
4.	Autospeciale	buc.	6	334,40
5.	Imprimante multifuncționale	buc.	2	7,60
6.	Autocar	buc.	1	780,00
7.	Sistem informatic integrat pentru gestionarea obiectivelor de investiții	buc.	1	20,00
	Dotări pe proiectul "Cetățenie și educație prin media în context european" total, din care:			8,80
1.	Software			8,80
	Dotări pe proiectul "Realizarea unui parteneriat în vederea stabilirii unei scheme de garantare pentru tineri în județul Alba" total, din care:			119,00
1.	Copiator	buc.	1	8,00
2.	Servere	buc.	2	61,00
3.	Sursa alimentare (UPS)	buc.	1	13,00
4.	Echipeamente software (Firewall)			6,00
5.	Creare/proiectare site-uri/portaluri			24,00
6.	Echipeament IT - RACK	buc.	1	7,00
	Dotări pe proiectul "Oportunități sporite pentru șomerii și persoanele în căutarea unui loc de muncă, din regiunile Centru și Nord-Vest, pentru participarea viitoare pe o piață a muncii modernă, flexibilă și inclusivă" POSDRU 125/5.1/S/126058			1.044,11
1.	Licență windows, office	buc.	34	44,88
2.	Licență Autocad	buc.	15	132,00
3.	Licență MPMM Professional Edition	buc.	1	2,50
4.	Soft testare psiho-aptitudinală	buc.	3	7,53
5.	Centru prelucrare vertical CNC, 3 axe, echipat cu eliminat de span, duză de răcire, modul siguranță pentru căderi de tensiune.	buc.	1	249,26
6.	Centru strunjire CNC	buc.	1	263,34
7.	Ceas comparator	buc.	1	2,90
8.	Tablou electric TE general	buc.	1	10,34

9.	Masa de măsurat în coordonate 3D	buc.	1	116,71
10.	PC Desktop	buc.	22	77,44
11.	Laptop	buc.	9	32,40
12.	Laptop	buc.	3	10,56
13.	PC Desktop pt baza de date	buc.	1	3,42
14.	Copiator	buc.	3	27,00
15.	Biblioteca, 4 birouri, 6 scaune simple	set.	1	4,80
16.	Tablă interactivă	buc.	1	5,50
17.	Ploter color A1	buc.	1	7,48
18.	Cuptor electric cu convecție pentru patiserie și panificație (7 tavi)	buc.	1	10,20
19.	Dospitor patiserie (10 tăvi)	buc.	1	3,95
20.	Mașină de gătit electrică cu patru plăci și cadru deschis	buc.	1	5,20
21.	Hotă de perete snack cu motor 1000x900 mm	buc.	1	3,40
22.	Malaxor cu spirală, 35L	buc.	1	3,80
23.	Mixer planetar , 20L	buc.	1	3,30
24.	Dulap frigorific din inox pentru patiserie, capacitate 700L	buc.	1	5,70
25.	Hota/Tablou electric echipamente	buc.	1	10,50
	Dotări pe proiectul "Egalitate și acces pe piața muncii"			32,76
	POSDRU/151/6.3/G/136156, total, din care:			
1.	Licență - Platforma de evaluare psihologică CASS++	buc.	1	4,41
2.	PC Desktop	buc.	4	11,20
3.	Copiator	buc.	1	9,00
4.	Tabla electronică	buc.	1	5,50
5.	Laptop	buc.	1	2,65
	Capitolul 74.02. Protecția mediului, total, din care:			33,00
	Dotări în cadrul proiectului "Managementul integrat al siturilor ROSCI0085 Frumoasa și ROSPA0043 Frumoasa", total, din care:			33,00
1.	Echipe de informatică: (Laptopuri+soft, obiective foto pentru imagini macro)			33,00
	Capitolul 84.02 Transporturi, total, din care:			46,00
	Autospecială			46,00
	Capitolul 87.02. Alte acțiuni economice, total, din care:			61,90
1.	Dezvoltare rețea informatică și portal turism: www.turismalba.ro, dezvoltare de software pentru baza de date și operare destinat proiectului, servicii de proiectare de site-uri www (World Wide Web), www.pronatura-alba.ro			61,90
IV.	Cheltuieli de proiectare pentru elaborarea studiilor de fezabilitate și			2.647,50
	Capitolul 51.02. Autorități publice, total, din care:			344,00
1.	Elaborarea "Strategiei de dezvoltare a județului Alba pe perioada 2014-2020"			120,00
2.	Refuncționalizare clădire Centrul Militar pentru sediu Consiliul județean Alba (cu extindere) - PUD, studii, expertize, avize, acorduri.			20,00
3.	Refuncționalizare, reabilitare pentru clădire C2 în Biblioteca Județeană, cu mansardare (DALI, studii, expertize, avize, acorduri)			22,70
4.	Restaurare, reabilitare și refuncționalizare pentru clădire C3 în Museikon (DALI, studii, expertize, avize, acorduri)			29,30
5.	Studii și avize pentru Domeniul schiabil Valea Sebeșului			30,00
6.	Studii "Identificarea gospodăriilor tradiționale în vederea conservării în situ (Șugag, Pianu, Săsciori)			37,40
7.	Documentație "Reabilitare termică, reabilitare instalații electrice, termice, sanitare și construire acoperiș tip șarpantă la clădirea Centrului școlar pentru Educație Incluzivă Alba Iulia			84,60
	Capitolul 70.02 Locuințe, servicii și dezvoltare, total, din care:			40,00
1.	Microcentrală hidroelectrică aducțiune apă brută Petrești (SF, studii, avize și acorduri)			40,00

	Capitolul 74.02. Protecția mediului, total, din care:			136,00
1	Studiul de fezabilitate "Sistem de management integrat al deșeurilor în județul Alba"			4,00
2	Studiu privind determinarea suprafețelor și volumelor de deseuri aferente depozitelor neconforme			15,00
3	Plan județean de gestionare a deșeurilor în județul Alba.			4,00
4	Elaborarea documentației tehnico economice pentru obiectivul "Construire drumuri de acces pentru Centrul de Management integrat al deșeurilor Galda de Jos și pentru stațiile de transfer" faza I Studiu de fezabilitate, faza II Proiect tehnic și detalii de execuție			113,00
	Capitolul 74.02. Protecția mediului, total, din care:			2.067,50
	1.Acțiuni pe proiectul "Managementul integrat al siturilor ROSCI0085 Frumoasa și ROSPA0043 Frumoasa", total, din care:			
1.	Realizare Plan de management integrat al siturilor ROSCI00085 Frumoasa și ROSPA0043 Frumoasa (studii)			1.935,50
2.	Plan de management și SIM al siturilor ROSCI00085 Frumoasa și ROSPA0043 Frumoasa			100,00
3.	Centrul de vizitare Poarta Raiului județul Sibiu (studii)			32,00
	Capitol 84.02. Transporturi, total, din care:			60,00
	Studiu privind "Conectarea Domeniului Schiabil Sureanu la rețeaua TEN-T prin reabilitare sistem rutier DJ704, de la Poarta Raiului (km60+30) la barajul Oașa(km75+950) - Transalpina DN67C-A1			60,00
	V. Reparații capitale			264,00
	Capitolul 51.02. Autorități publice, total, din care:			264,00
	Reparație capitală la corpul C3 al imobilului situat în Alba Iulia, str.Regina Maria, nr.6			264,00

LISTA
Obiectivelor de investiții pe anul 2014 cu finanțare integrală sau parțială
de la bugetul local propriu al Județului Alba
-finanțate din alocații bugetare și alte surse constituite legal-
anexa nr.1a
(centralizator)

Nr.cri	Denumirea Obiectivului	Valoarea totală	Valoarea totală actualizată	TOTAL 2014	din care finanțate din						Capacitate	Termen P.I.F		
					Surse proprii	Credite		împrumuturi prin emisiune de titluri de valoare	Total alocații bugetare	din care:				
						interne	externe			Bugetul local			Transferuri de la buget de stat pt. investiții finanțate din împrumuturi externe	Alte surse constituite potrivit legii
0	1	2	3	4	5	6	7	8	9	10	11	12	13	14
	TOTAL, din care:			37.912,79		15.262,04			22.650,75	20.504,75		2.146,00		
	Consiliul județean Alba, total, din care:			24.202,73		11.768,71			10.788,02	10.788,02		1.646,00		
	Capitol 51.02. Autorități publice , total,din care:			37.912,79	-	15.262,04	-	-	22.650,75	20.504,75		2.146,00		
	A. Obiective de investiții în continuare, total, din care:			24.202,73	-	11.768,71	-	-	10.788,02	10.788,02		1.646,00		
	1. Militar pentru sediu Consiliul județean Alba -cu extindere			5.103,81	-	-	-	-	5.103,81	5.103,81				
				1.522,00	-	-	-	-	1.522,00	1.522,00				
				1.780,00	-	-	-	-	1.780,00	1.780,00				
				1.522,00	-	-	-	-	1.522,00	1.522,00				
				980,00	-	-	-	-	980,00	980,00				
				882,00	-	-	-	-	882,00	882,00				dec 2014

		3.91						3.91	3.91		dec.14
Serviciul public "Salvamont" al jud. Alba.											
Capitolul 60.02 Apărare națională, total, din care:		46,15						46,15	46,15		
C. Alte cheltuieli de investiții, total, din care:		46,15						46,15	46,15		
Centrul Militar Județean Alba		46,15						46,15	46,15		
Capitolul 61.02. Ordine Publică și siguranță națională, total, din care		12,50						12,50	12,50		
C. Alte cheltuieli de investiții, total, din care:		12,50						12,50	12,50		
Inspectoratul pentru Situații de Urgență al Județului Alba		12,50						12,50	12,50		
Capitol 67.02 Cultură, recreere și religie, total, din care:		45,00						45,00	45,00		
C. Alte cheltuieli de investiții, total, din care:		45,00						45,00	45,00		
Biblioteca Județeană "Lucian Blaga" Alba		45,00						45,00	45,00		
Capitol 68.02. Asistență socială, total, din care:		6.854,00						6.854,00	4.708,00	2.146,00	
Consiliul Județean Alba, total, din care:		5.889,00						3.943,00	3.943,00	1.646,00	
A. Obiective de investiții în continuare, total, din care:		1.550,00						1.550,00	1.550,00		
1 Reabilitare (restaurare) Castel Săncraiu, județul Alba, (faza II);		1.550,00						1.550,00	1.550,00		dec.2014
1.395,00		1.395,00						1.395,00	1.395,00		
1.395,00		1.395,00						1.395,00	1.395,00		
1.550,00		1.550,00						1.550,00	1.550,00		
1.395,00		1.395,00						1.395,00	1.395,00		
1.550,00		1.550,00						1.550,00	1.550,00		
1.395,00		1.395,00						1.395,00	1.395,00		
3.158,00		3.158,00						3.158,00	3.158,00	2.146,00	
2.548,00		2.548,00						2.548,00	2.548,00	1.646,00	
A. Obiective de investiții în continuare, total, din care:		3.256,00						1.110,00	1.110,00	2.146,00	
2.146,00		2.146,00						500,00	500,00	1.646,00	

	Managementul integrat al siturilor ROSC10085 Frumoasa și ROSPA0043 Frumoasa, total, din care	13.221,55 2071,02		2.724,50 683,00	-	2.600,00 683,00		124,50	124,50	124,50			
	C. Alte cheltuieli de investiții, total, din care:			2.236,50	-			2.236,50	2.236,50	2.236,50			
1.	Sistem de management integrat al deșeurilor în județul Alba, total din care:			136,00 0,00	-			136,00	136,00	136,00			
2.	Managementul integrat al siturilor ROSC10085 Frumoasa și ROSPA0043 Frumoasa, total, din care			2.100,50				2.100,50	2.100,50	2.100,50			
	Capitol 84.00 Transporturi, total din care:			11.247,48	-	3.654,88		7.592,60	7.592,60	7.592,60			
	Consiliul județean Alba, total, din care:			8.939,73	-	3.616,71		5.323,02	5.323,02	5.323,02			
	A. Obiective de investiții în continuare, total, din care:			11.247,48	-	3.654,88		7.592,60	7.592,60	7.592,60			
				8.939,73	-	3.616,71		5.323,02	5.323,02	5.323,02			
				11.141,48	-	3.654,88		7.486,60	7.486,60	7.486,60			
				8.939,73	-	3.616,71		5.323,02	5.323,02	5.323,02			
1	Consolidare corp drum județean DJ 750 Gârda de Sus (DN75)-Ordâncușă-Gheșar, km0+000/km. 18+000	18.324,32 17.688,69	16.173,43 14.775,30	2.011,60 0,00	-			2.011,60 0,00	2.011,60 0,00	2.011,60 0,00			dec. 2014
2	Reabilitarea sistemului rutier pe DJ 106 L: Springs-Ungurei-Roșia de Secas, km 0+000 - km.16+300 și DJ 107 B. DN1-Sântimbru-Galtiu-Coșlariu-Mihăiț-Colibi-Roșia de Secas, km 19+059 -km.21+686, lot	18.235,16 15.937,78	12.496,32 12.351,32	4.761,49 4.720,97	-	2.284,90 2.260,91		2.476,59 2.460,06	2.476,59 2.460,06	2.476,59 2.460,06		18.927kr	
3	Reabilitare sistem rutier pe DJ 107 Alba Iulia-Telcea-Berghin-Colibi-Secășel-Cergăul Mare-Blaia-Im jud. Mures, km 32+500 km. 49+850, jud.Alba	13.508,30 12.888,12	8.595,41 8.486,38	2.355,21 2.330,82	-	1.359,98 1.355,80		985,23 975,02	985,23 975,02	985,23 975,02			dec. 2014
4.	Consolidare corp drum județ DJ 107K: Galda de Jos(DJ 107 H)-Mesenica -Benic-Întregalde-Mogoș (DJ 107I), jud Alba km. 9+829 la km 17+700, tr II	17.128,94 16.327,25	11.784,70 11.641,34	1.200,00 1.190,10	-			1.200,00 1.190,10	1.200,00 1.190,10	1.200,00 1.190,10			dec. 2014

Expunere de motive

privind rectificarea bugetului general al județului Alba, a bugetului propriu al Județului Alba și a bugetelor instituțiilor publice și activităților finanțate integral sau parțial din venituri proprii pe anul 2014

În bugetul propriu al Județului Alba, bugetele instituțiilor publice și activităților finanțate integral sau parțial din venituri proprii precum și implicit bugetul general al Județului Alba aflat în executare pe anul 2014, propunerea de rectificare realizată potrivit dispozițiilor Legii nr. 273/2006 privind finanțele publice locale, cu modificările și completările ulterioare și ale Legii nr.356/2013 privind bugetul de stat pe anul 2014 precum și a celorlalte acte normative se datorează:

- modificării repartizării pe trimestre a sumelor defalcate din taxa pe valoarea adăugată pentru echilibrarea bugetelor locale, modificare comunicată prin adresa nr.210653/19.05.2014 a Direcției Generale Regionale a Finanțelor Publice Brașov, Administrația Județeană a Finanțelor Publice Alba;
- cuprinderii în bugetul propriu pe anul 2014 a sumelor primite în cadrul programelor FEGA, implementate de APIA (programul PEAD) reprezentând plata cheltuielilor de depozitare, manipulare și transportul produselor de la depozitul județean la primarii;
- cuprinderea sumelor încasate din dividende și a majorării cotelor defalcate din impozitul pe venit, urmare a evoluției pozitive realizate pe primele cinci luni ale anului 2014;
- cuprinderea donațiilor primite și încasate în conformitate cu prevederile Legii nr.273/2006 privind finanțele publice locale, cu modificările și completările ulterioare conform căreia : „donațiile și sponsorizările se cuprind prin rectificare bugetară, în bugetul de venituri și cheltuieli după încasarea lor”;
- cuprinderea sumelor alocate de Ministerul Sănătății prin Direcția de Sănătate Publică Alba pentru Programul ATI, conform comunicării nr.265/2014 și a sumelor încasate peste prevederile bugetare la unele venituri proprii realizate de Spitalul Județean de Urgență Alba Iulia

și se reflectă în bugetul: Consiliului Județean Alba, Serviciului Public Județean Salvamont Alba, Centrul Militar al Județului Alba, Activitatea „Învățământ preuniversitar de stat – Învățământ special, „Alte acțiuni în domeniul culturii, recreerii și religiei”, Direcția Generală de Asistență Socială și Protecția Copilului Alba, Activitatea Mediu, Activitatea „Transporturi”, Activitatea „Turism” , Direcția Publică Comunitară de Evidență a Persoanelor Alba, Spitalul Județean de Urgență Alba Iulia, Muzeul Național al Unirii Alba Iulia, Teatrul de Păpuși Prichindel Alba Iulia, Centru de Cultură Augustin Bena Alba Iulia, Camera Agricolă Județeană Alba.

În temeiul art. 38, alin.(1) din Regulamentul de organizare și funcționare a Consiliului Județean Alba, inițiez proiectul de hotărâre înregistrat sub nr. 127/11.06.2014 privind rectificarea bugetului general al județului Alba, a bugetului propriu al Județului Alba și a bugetelor instituțiilor publice și activităților finanțate integral sau parțial din venituri proprii pe anul 2014

Președinte,

Ion Dumitrescu



RAPORT DE SPECIALITATE

privind rectificarea bugetului general al județului Alba, a bugetului propriu al Județului Alba și a bugetelor instituțiilor publice și activităților finanțate integral sau parțial din venituri proprii pe anul 2014

Prin prezentul proiect de hotărâre se propun următoarele:

Bugetul propriu al județului Alba pe anul 2014 se rectifică, având în vedere următoarele aspecte:

Adresa Direcției Generale Regionale a Finanțelor Publice Brașov, Administrația Județeană a Finanțelor Publice Alba nr.210653/19.05.2014 privind modificarea repartizării pe trimestre a sumelor defalcate din taxa pe valoarea adăugată pentru echilibrarea bugetelor locale indicator 11.02.06.

Urmare a analizei execuției bugetare efectuate, la partea de venituri, se constată la indicatorul „cote defalcate din impozitul pe venit” o evoluție pozitivă față de aceeași perioadă a anului precedent, sens în care se vor majora prevederile bugetare la acest indicator pe anul 2014 cu suma de 1.000 mii lei. La indicatorul 42.02.42 „Sume primite de administrațiile locale în cadrul programelor FEGA implementate de APIA” o realizare peste prevederile bugetare cu suma de 20,00 mii lei, determinată de recuperarea cheltuielilor de depozitare, gestionare, manipulare și transportul produselor de la depozitul județean la primării în cadrul programului PEAD, iar la indicatorul 30.02.08.02 „Venituri din dividende de la alți plătitori” cu suma de 16,00 mii lei.

La partea de cheltuieli, urmare a fundamentărilor compartimentelor de specialitate din cadrul Consiliului Județean Alba și a ordonatorilor terțiar de credite, propunerea de rectificare efectuată în conformitate cu prevederile Legii 273/2006 privind finanțele publice locale, cu modificările și completările ulterioare, este realizată pentru bugetul Consiliului Județean Alba, Serviciul Public Județean Salvamont, Centrul Militar al Județului Alba, „Învățământ preuniversitar de stat – Învățământ special”, „Alte acțiuni în domeniul culturii, recreerii și religiei”, Direcția Generală de Asistență Socială Alba, Activitatea Transporturi, Activitatea Turism, Activitatea Mediu.

De asemenea, prin Proiectul de Hotărâre nr.125/11.06.2014 supus dezbaterii în ședința publică din 17.06.2014 se propune majorarea capitalului social la SC Drumuri și Poduri Locale Alba SA, sens în care se vor opera modificările corespunzătoare în bugetul propriu al județului.

Pe baza fundamentărilor compartimentelor de specialitate din cadrul Consiliului Județean Alba și din analiza stadiului fizic și valoric al obiectivelor de investiții propuse a se finanța în anul 2014 se propun modificări în listele de investiții precum și în programele de activități pe anul 2014.

Bugetul instituțiilor publice și activităților finanțate integral sau parțial din venituri proprii pe anul 2014, se rectifică în sensul majorării atât la partea de venituri cât și la cheltuieli cu suma de 833,20 mii lei. Rectificarea vizează cuprinderea donațiilor primite și încasate în conformitate cu prevederile Legii nr.273/2006 privind finanțele publice locale, cu modificările și completările ulterioare conform căreia : „donațiile și sponsorizările se cuprind prin rectificare bugetară, în bugetul de venituri și cheltuieli după încasarea lor”, a sumelor alocate de Ministerul Sănătății prin Direcția de Sănătate Publică Alba pentru Programul ATI(adresa nr.265/14.04.2014), a majorării veniturilor proprii reflectate în bugetul Spitalului Județean de Urgență Alba precum și a subvențiilor acordate din bugetul propriu al județului pentru finanțarea cheltuielii curente.

De asemenea, în vederea desfășurării în bune condiții a activității se propun modificări în bugetul aprobat pe anul 2014 pentru Direcția Publică Comunitară de Evidență a Persoanelor

Alba, Muzeul National al Unirii Alba Iulia, Teatrul de Papusi Prichindel Alba Iulia, Centrul de Cultura Augustin Bena Alba, Camera Agricola Județeană Alba.

Din considerentele și pentru motivele arătate mai sus, Direcția Dezvoltare și Bugete prezintă spre aprobare proiectul de hotărâre înregistrat sub nr.127/11.06.2014.

**Director executiv,
Marian Aitai**

