

## TEMA CONCURS

Concursul urmărește studierea posibilității amplasării unor campinguri în două zone turistice distincte din cadrul județului Alba, respectiv în **zona Luncile Prigoanei - comuna Șugag** și în **Comuna Rimetea**, județul Alba.

- **SECȚIUNEA 1 – AMENAJARE CAMPING Zona Luncile Prigoanei, Comuna Șugag, jud. Alba**

### **Amplasament**

Zona Luncile Prigoanei situată în sudul comunei Șugag pe versantul nord-estic al Munților Șureanu dispune de un uriaș potențial de dezvoltare turistică, fiind o zona deosebit de pitorească, cu un potențial natural și antropic, deosebit de valoros, inclus în situl Natura 2000.

În conformitate cu prevederile *Legii nr. 526/2003 pentru aprobarea Programului național de dezvoltare a turismului "Schi în România"*, zona Poarta Raiului - Șureanu este una din zonele identificate pentru dezvoltarea domeniului schiabil și practicarea altor sporturi de iarnă.

Frumusețea peisajului montan, lipsa factorilor poluanți precum și poziția într-un areal turistic renumit face ca această zonă să permită practicarea turismului în tot timpul anului.

Elementele cadrului natural – forme de relief, vegetație, cursuri de apă, climat, au o valoare turistică deja consacrată. Obiective precum Iezerul Șureanu (rezervație naturală), creasta Șureanu, Vârful lui Pătru, Valea superioară a Sebeșului și renumitul loc Poarta Raiului - cunoscută din operele lui Sadoveanu, sunt puncte de mare atracție turistică pentru iubitorii drumeției montane.

Afluxul turiștilor în zonă a crescut în ultimii ani odată cu reabilitarea drumului național DN76C (E81/Sebeș - Șugag – Obârșia Lotrului – Rânca – Novaci – DN67) cunoscut și sub numele de *Transalpina*.

Amplasamentul propus în cadrul primei secțiuni din concurs are o suprafață de 5.800 mp, iar conform prevederilor *P.U.Z. Luncile Prigoanei - comuna Șugag*, în zona respectivă este propusă realizarea unui *camping*.

Amplasamentul propus în cadrul acestei secțiuni are o suprafață de 5800 mp, fiind situat în intravilanul satului Tău Bistra.

Accesul în zona se face din DN67C (Transalpina) - (baraj Oașa), pe drumul județean DJ 704.

*Utilități în zonă:*

- curent electric existent în zonă;
- există posibilități de captare apă;
- se va studia posibilitatea amplasării de fose septice/stație de epurare locală;

## **Obiective**

- Obiectivul principal al acestei teme program, este organizarea unui camping care va îndeplini criteriile minime obligatorii de 3 stele, având dotările și funcțiunile prevăzute în *Ordinul nr. 65/10.06.2013 pentru aprobarea Normelor metodologice privind eliberarea certificatelor de clasificare a structurilor de primire turistice cu funcțiuni de cazare și alimentație publică, a licențelor și brevetelor de turism - Anexa 1.6.*
- Dotările prevăzute la pct. 14-26 din *Anexa 1.6.* vor fi dimensionate la minim, iar cele cu funcțiuni compatibile pot fi tratate și în spații comune (ex. comasarea spațiilor administrative, comasare spații comerciale – spații pentru închiriere echipamente).
- *Numarul maxim de locuri în camping va fi de 120 locuri (reprezentând 30 parcele).*
- *50% din parcelele de campare vor fi dotate cu prize pentru racordarea rulotelor la rețeaua de alimentare cu energie electrică, restul parcelelor vor fi destinate amplasării corturilor și căsuțelor (numărul de parcele destinate căsuțelor sau corturilor va fi stabilit de fiecare participant).*

- *Proiectele vor fi prezentate pe hârtie albă, format A0 - 841 x 1189, paginate pe verticală (portrait), în tehnici la alegere (max. 3 planșe), și vor cuprinde:*

### **Piese obligatorii:**

- **Plan de situație cu organizarea campingului (sc. 1:500)** care va cuprinde: accese, circulația auto și pietonală în cadrul incintei, parcelele de campare, zone verzi, spații de agrement, terenuri sport, împrejurimi, precum și clădirea/clădirile care deservește toate funcțiile aferente unei structuri de 3 stele, conform *Ordinului nr. 65/10.06.2013, Anexa 1.6.*
  - **Imagine care să redă inserția construcțiilor sau unora dintre construcții în peisaj;**
  - **Pentru construcția/construcțiile propuse care vor asigura funcțiile aferente unui camping de 3 stele vor fi prezentate următoarele:**
    - Planurile nivelurilor (sc. 1:100 sau 1:50)
    - Secțiune (sc. 1:100)
    - Toate fațadele (sc. 1:100)
  - **Pentru "Căsuță tip camping"** vor fi prezentate următoarele:
    - Plan (sc. 1:100 sau 1:50)
    - 2 fațade (sc. 1:100)
    - 1 secțiune (sc. 1:100)
- **Se va realiza și o descriere succintă a soluției alese, descrierea fiind prezentată pe planșe;**

### **Piese opționale:**

- Scheme prin care să fie justificată soluția aleasă;
  - Detalii și materiale caracteristice, amenajări exterioare;
  - Alte imagini relevante înțelegerii proiectului;
- **Se va preda un CD cu formatul digital al proiectelor ( JPG).**

### ***Criterii de apreciere:***

- ♣ Modul de organizare al campingului;
- ♣ Folosirea peisajului în conceperea proiectului și integrarea intervenției în peisaj;
- ♣ Exprimarea clară a unei atitudini arhitecturale contemporane prin înscrierea adecvată a

soluției în contextul natural, volumetrie, materiale;

**NOTĂ:** Orice participant la concurs poate consulta pentru documentare documentația **PUZ Luncile Prigoanei** aflată pe site-ul Consiliului Județean Alba [www.cjalba.ro](http://www.cjalba.ro), secțiunea *Urbanism*.

• **SECȚIUNEA 2 – AMENAJARE CAMPING Comuna Rimetea, jud. Alba**

**Amplasament**

Comuna Rimetea este situată în partea nordică a județului Alba în depresiunea Trascăului, într-o zonă deosebit de pitorească. Nota dominantă a peisajului este dată de relieful carstic, prin masivele muntoase din latura estică și vestică a depresiunii. Partea estică este dominată de Colții Trascăului, un masiv golaș cu numeroase forme exocarstice, iar partea vestică reprezintă culmile estice ale Bedeleului, cu versanții acoperiți de vegetație.

Peisajul zonei este deosebit de pitoresc, fiecare element component prezentând interes, două dintre acestea fiind declarate rezervații naturale, respectiv ”*Muntele Piatra Secuiului*” și ”*Cheile Siloșului*”.

Peisajul de o frumusețe rară, precum și arhitectura specifică, unică, cu casele albe și ferestre verzi ce păstrează încă atmosfera de secol 19, atrag anual mii de turiști.

Localitatea Rimetea se află la o distanță de 56 km de Municipiul Alba Iulia și la 25 km de Municipiul Aiud, accesul putându-se face din DN1(E60) din municipiul Aiud, pe DJ107M. Drumul județean DJ107M traversează cele două localități componente ale comunei, Rimetea și Colțești.

Amplasamentul propus în cadrul acestei secțiuni are o suprafață de 16.600 mp, fiind situat în intravilanul satului Rimetea.

*Utilități în zonă:*

- curent electric existent în zonă;
- există posibilități de captare apă;
- se va studia posibilitatea amplasării de fose septice/stație de epurare locală;

**Obiective**

- Obiectivul principal al acestei teme program, este organizarea unui camping care va îndeplini criteriile minime obligatorii de 3 stele, având dotările și funcțiunile prevăzute în *Ordinul nr. 65/10.06.2013 pentru aprobarea Normelor metodologice privind eliberarea certificatelor de clasificare a structurilor de primire turistice cu funcțiuni de cazare și alimentație publică, a licențelor și brevetelor de turism - Anexa 1.6.*
- Dotările prevăzute la pct. 14-26 din *Anexa 1.6.* vor fi dimensionate la minim, iar cele cu funcțiuni compatibile pot fi tratate și în spații comune (ex. comasarea spațiilor administrative, comasare spații comerciale – spații pentru închiriere echipamente).
- *Numarul maxim de locuri in camping va fi de 320 locuri (reprezentând 80 parcele).*
- *50% din parcelele de campare vor fi dotate cu prize pentru racordarea rulotelor la rețeaua de alimentare cu energie electrică, restul parcelelor vor fi destinate amplasării corturilor și căsuțelor (numărul de parcele destinate căsuțelor sau corturilor va fi stabilit de fiecare participant).*

*Proiectele vor fi prezentate pe hârtie albă, format A0 - 841 x 1189, paginate pe verticală (portrait), în tehnici la alegere (max. 3 planșe), și vor cuprinde:*

### **Piese obligatorii:**

- **Plan de situație cu organizarea campingului (sc. 1:500)** care va cuprinde: cai de acces în cadrul incintei, parcelele de campare, zone verzi, spații de agrement, terenuri sport, împrejmuiri, precum și clădirea/clădirile care deservește toate funcțiunile aferente unei structuri de 3 stele, conform *Ordinului nr. 65/10.06.2013, Anexa 1.6.*
- **Imagine care să redea inserția construcțiilor sau unora dintre construcții în peisaj;**

➤ **Pentru construcția/construcțiile propuse care vor asigura funcțiunile aferente unui camping de 3 stele vor fi prezentate următoarele:**

- Planurile nivelurilor (sc. 1:100 sau 1:50)
- Secțiuni (sc. 1:100)
- Toate fațadele (sc. 1:100)

➤ **Pentru "Căsuță tip camping" vor fi prezentate următoarele:**

- Plan (sc. 1:100 sau 1:50)
- 2 fațade (sc. 1:100)
- 1 secțiune (sc. 1:100)

- **Se va realiza și o descriere succintă a soluției alese, descrierea fiind prezentată pe planse;**

**Piese optionale:**

- Scheme prin care sa fie justificată soluția aleasă;
- Detalii și materiale caracteristice proiectului (construcție și amenajări exterioare);
- Alte imagini relevante înțelegerii proiectului;

- **Se va preda un CD cu formatul digital al proiectelor ( JPG).**

***Criterii de apreciere:***

- ♣ Modul de organizare al campingului;
- ♣ Folosirea peisajului în conceperea proiectului și integrarea intervenției în peisaj;
- ♣ Exprimarea clară a unei atitudini arhitecturale contemporane prin înscrierea adecvată a soluției în contextul natural, volumetrie, materiale;



Amplasamente campinguri : Luncile Prigoanei – comuna Șugag și  
Rimetea – comuna Rimetea



**SECȚIUNEA 1 – AMENAJARE CAMPING Zona Luncile Prigoanei, Comuna  
Șugag, jud. Alba**

- **ORTOFOTOPLAN**





- **PLAN DE SITUAȚIE – RIDICARE TOPO**

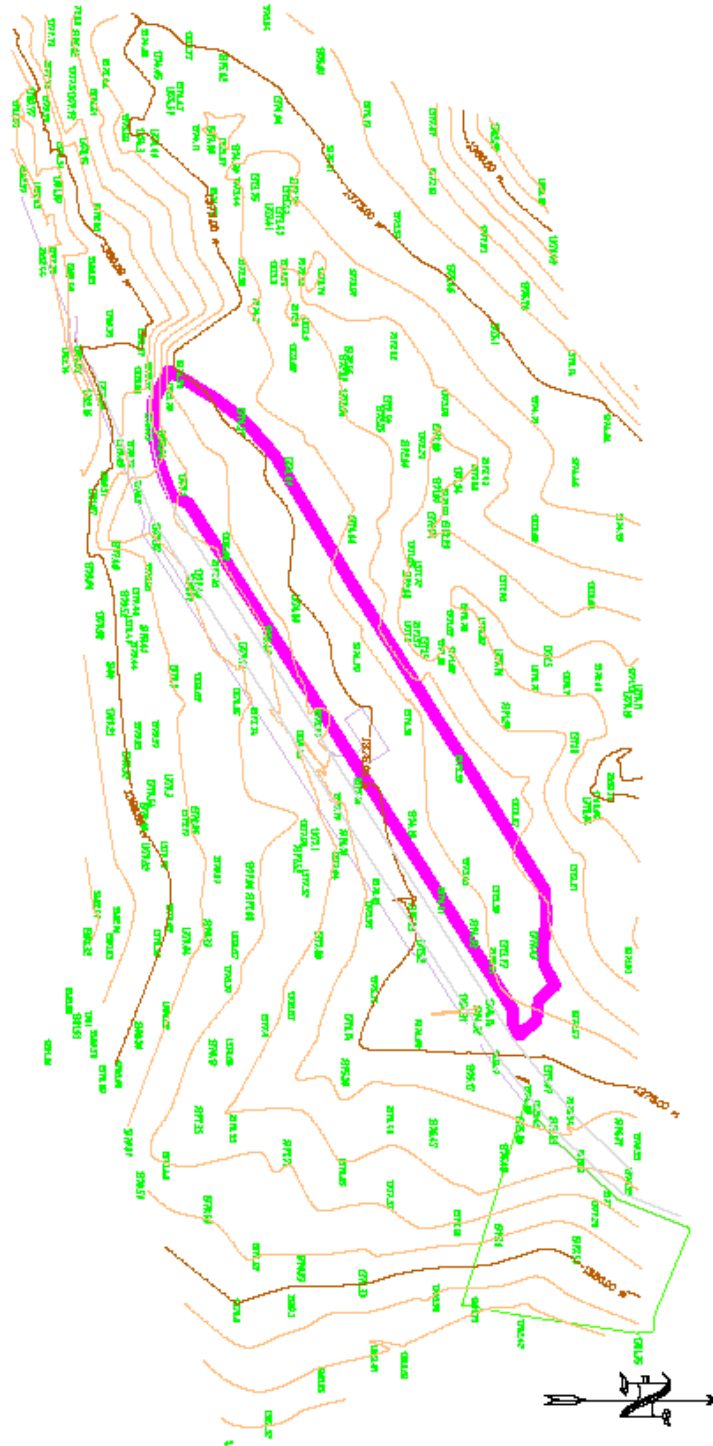

- **IMAGINI FOTO DIN ZONĂ**









## SECȚIUNEA 2 – AMENAJARE CAMPING Comuna Rimetea, jud. Alba

- ORTOFOTOPLAN



- PLAN DE SITUAȚIE – RIDICARE TOPO

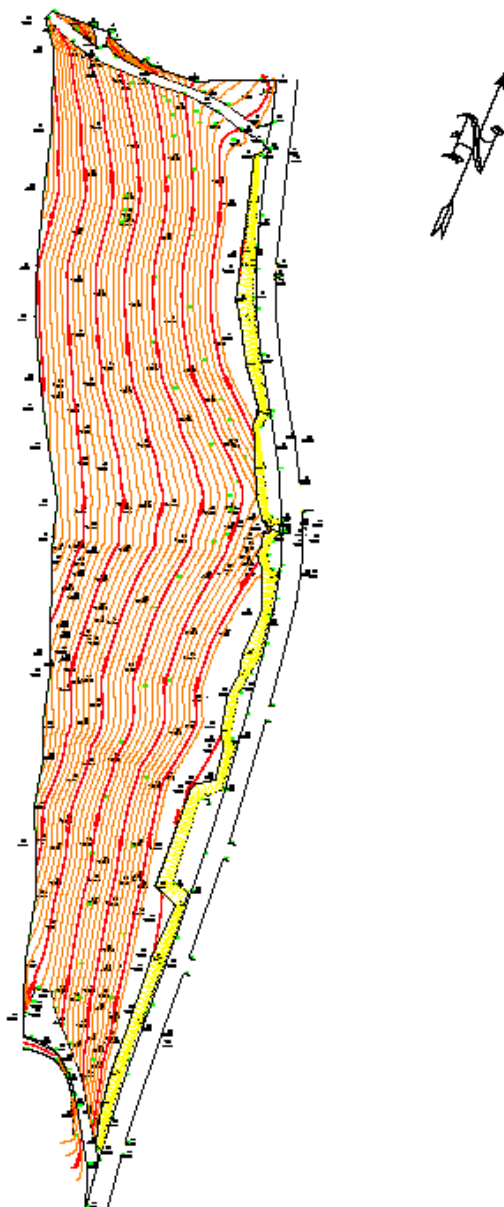



- **IMAGINI FOTO DIN ZONĂ**













# **CONCURS DE ARHITECTURĂ**

**- AMENAJARE CAMPING -**

**SECȚIUNEA 1 - AMENAJARE CAMPING Zona Luncile Prigoanei, Comuna. Șugag, jud. Alba**

**SECȚIUNEA 2 - AMENAJARE CAMPING Comuna Rimetea, jud. Alba**

**- REGULAMENTUL CONCURSULUI -**

# CUPRINS

## **1. DATE GENERALE**

- 1.1. Organizatorul concursului
- 1.2. Scopul concursului
- 1.3. Juriul concursului

## **2. PARTICIPAREA LA CONCURS**

- 2.1. Calitatea de concurent
- 2.2. Condiții de calificare

## **3. DESFASURAREA CONCURSULUI**

- 3.1. Inscrierea la concurs
- 3.2. Materiale puse la dispoziția concurenților
- 3.3. Dreptul concurenților de a solicita clarificari
- 3.4. Prezentarea proiectelor
- 3.5. Anonimatul proiectelor
- 3.6. Predarea proiectelor
- 3.7. Contestații
- 3.8. Verificarea proiectelor și jurizarea
- 3.9. Confidențialitatea
- 3.10. Criterii de apreciere
- 3.11. Comunicarea rezultatelor
- 3.12. Publicarea rezultatelor concursului
- 3.13. Calendarul concursului
- 3.14. Premii

## **4. VALORIFICAREA PROIECTELOR**

## **1. DATE GENERALE**

### **1.1. Organizatorul concursului**

Organizatorul concursului este CONSILIUL JUDEȚEAN ALBA.

Datele de contact ale organizatorului: **CONSILIUL JUDEȚEAN ALBA**, Piața Ion I. C. Brătianu nr. 1 Alba Iulia, jud. Alba, cod poștal. 510118 tel. 0258-813380, 0258-813382, fax. 0258-813325

### **1.2. Scopul concursului**

Scopul concursului îl constituie selectarea celor mai valoroase soluții de arhitectură, în cadrul următoarelor secțiuni:

- *Secțiunea I* - **AMENAJARE CAMPING Zona Luncile Prigoanei, Comuna Șugag, jud. Alba**
- *Secțiunea II* - **AMENAJARE CAMPING – Comuna Rimetea, jud. Alba**

Concursul este public, deschis într-o singură fază și se adresează arhitecților, urbanistilor sau studenților la arhitectură/urbanism.

La concurs se poate participa individual sau în echipă.

### **1.3. Juriul concursului**

1.3.1. Juriul este format din arhitecți/specialiști în domeniu care vor fi stabiliți prin Dispoziție a Președintelui Consiliului Județean Alba;

1.3.2. Indemnizația membrilor cooptați în juriu va fi de 2.000 lei pentru fiecare membru. Suma se impozitează conform Codului fiscal în vigoare.

1.3.3. Lucrările juriului se vor desfășura la sediul Consiliului Județean Alba.

1.3.4. Toți membri juriului titulari și supleanți participă la lucrările acestuia. Membrii supleanți nu au drept de vot decât în măsura în care înlocuiesc temporar sau permanent un membru titular.

1.3.5. Juriul stabilește modul și programul de desfășurare a deliberărilor.

1.3.6. Juriul are următoarele atribuții:

- alege un președinte dintre membrii săi;
- evaluează proiectele conform criteriilor și metodologiei de lucru stabilite de comun acord;

1.3.7. Juriul este suveran, decizia sa nu poate fi contestată.

## **2. PARTICIPAREA LA CONCURS**

### **2.1. Calitatea de concurent**

2.1.1. Concurenții pot participa individual sau în echipă, acestea din urmă fiind reprezentate printr-un delegat împuternicit.

2.1.2. Concurenții pot fi arhitecți/urbanisti sau studenți la arhitectură/urbanism.

2.1.3. Persoanele care fac parte din juriu, persoanele care au participat la organizarea concursului, la elaborarea temei și a regulamentului de concurs, precum și angajații sau rudele acestora până la gradul II nu au dreptul de a participa la concurs.

2.1.4. Un concurent poate participa la una din secțiunile din concurs, sau la ambele.

**In cazul în care un concurent participă la mai multe secțiuni, proiectele vor fi prezentate separat, în colete diferite, pentru fiecare secțiune în parte.**

2.1.5. La oricare din secțiunile concursului, un concurent poate depune unul sau mai multe proiecte, fiecare fiind prezentat separat, în condițiile prevăzute în regulament.

### **2.2. Condițiile de calificare**

Pentru a fi luate în considerare, proiectele trebuie să respecte:

- Condițiile privind calitatea de concurent;
- Condițiile de calificare;
- Tema și regulamentul concursului;
- Termenul de predare;
- Anonimatul;

Concurenții trebuie să prezinte într-un **plic de culoare albă, opac**, format A4, secretizat (închis), următoarele:

- Formularul de înscriere în original (ANEXA 1 la Regulamentul concursului), completat și semnat;
  - Copia xerox a diplomei de arhitect/urbanist, respectiv adeverință (pentru studenți);
  - Declarația de autorat prin care sunt menționați autorul (principal) al soluției prezentate, coautorii și/sau colaboratorii;
- În plic va fi introdus și CD-ul conținând proiectul în format digital.

### **3. DESFĂȘURAREA CONCURSULUI**

#### **3.1. Inscrierea la concurs**

##### **3.1.1. Lansarea concursului – Luna Iunie 2014**

Lansarea se anunță pe site-ul Consiliului Județean Alba, într-un ziar național și pe site-ul Uniunii Arhitecților din România și al Registrului Urbaniștilor din România.

#### **3.2. Documentația pusă la dispoziția concurenților**

3.2.1. Documentația de concurs este exclusiv în format electronic și poate fi descărcată de pe site-ul Consiliului Județean Alba ([www.cjalba.ro](http://www.cjalba.ro), *Secțiunea Informații publice*).

3.2.2. Documentația cuprinde:

1. TEMA CONCURSULUI
2. REGULAMENTUL CONCURSULUI și FORMULARUL DE ÎNSCRIERE

#### **3.3. Dreptul concurenților de a solicita clarificări**

3.3.1. Concurenții au dreptul de a solicita clarificări privind conținutul documentației de concurs, numai în scris, direct, prin fax sau e-mail, către Secretariatul concursului, fax nr 0258813325 e-mail: [cjalba@cjalba.ro](mailto:cjalba@cjalba.ro)

Termenul limită de adresare a întrebărilor este: **maxim 20 de zile** de la data lansării concursului.

3.3.2. Organizatorii au obligația de a răspunde întrebărilor adresate de concurenți în **maxim 3 zile lucrătoare** de la adresarea întrebărilor.

Răspunsurile vor fi transmise pe site-ul Consiliului Județean Alba ([www.cjalba.ro](http://www.cjalba.ro)), la secțiunea referitoare la concurs (*Informații publice - Concurs de arhitectura Amenajare camping*)

#### **3.4. Prezentarea proiectelor**

3.4.1. Proiectele vor fi prezentate pe hârtie albă, format A0 - 841 x 1189, paginate pe verticală (portrait), în tehnici la alegere (*max. 3 planșe*), și vor cuprinde:

- Piese obligatorii și Piese opționale – conform **Temei de concurs**

#### **3.5. Anonimatul proiectelor**

3.5.1. Pentru păstrarea anonimatului fiecare proiect va avea un simbol de identitate alcătuit din 6 (șase) caractere (litere și cifre), ales de concurent.

3.5.2. Simbolul de identitate va fi înscris pe fața fiecărei planșe, în colțul din dreapta sus, într-un dreptunghi acoperit cu hârtie neagră de 5 x 3 cm lipită pe contur pe ambele fețe.

3.5.3. Simbolul de identitate va fi înscris pe fața discului optic cu marker negru permanent.

3.5.4. Într-un plic de culoare albă, perfect opac, format A4, pe care este înscris simbolul de identitate, de data aceasta neacoperit, se vor introduce toate dovezile de calificare inclusiv discul optic. Plicul va fi predat sigilat/lipit.

3.5.5. Plicurile secretizate ale tuturor proiectelor vor fi depuse într-un ambalaj ce se va sigila. Ambalajul sigilat va fi depozitat într-un loc neaccesibil publicului și angajaților și va fi



desigilat, la locul desfășurării lucrărilor de jurizare, numai după stabilirea ierarhiei a proiectelor premiate.

3.5.6. Sub sancțiunea descalificării, planșele nu vor conține nici o indicație privind identitatea concurentului. Sancțiunea se poate aplica și proiectelor care nu prezintă semnele înscrierii simbolului de identitate pe piesele predate, conform prevederilor de mai sus.

3.5.7. Datele de identificare ale autorilor proiectelor premiate vor fi făcute publice odată cu anunțarea rezultatelor.

### **3.6. Predarea proiectelor**

3.6.1. Fiecare proiect va cuprinde planșele în colet-tub secretizat și plicul secretizat A4 .

3.6.2. Proiectele pot fi predate direct sau expediate prin poștă/curier la sediul Consiliului Județean Alba , Piața Ion I.C.Brătianu nr. 1, Alba Iulia, jud. Alba, camera 6 – Registratura .

În exteriorul ambalajului (tubului) se va menționa:

- Titlul concursului, respectiv ” **Secțiunea I - AMENAJARE CAMPING Zona Luncile Prigoanei, Comuna Șugag, jud. Alba** sau **Secțiunea II - AMENAJARE CAMPING – Comuna Rimetea, jud. Alba;**
- Data și ora limită a predării proiectelor care va fi anunțată la momentul lansării concursului;

3.6.3. Pentru proiectele predate direct, concurenții vor primi un număr de înregistrare ce va fi înscris pe colet.

3.6.4. Proiectele trimise prin poștă/curier vor fi expediate la aceeași dată limită de predare, conform calendarului concursului. Concurenții vor expedia proiectele prin poștă doar cu confirmare de primire, asigurându-se ca acestea vor ajunge în max. 5 zile. Coletelor primite prin poștă/curier li se va îndepărta la înregistrare orice mențiune privind identitatea expeditorului.

### **3.7. Contestații**

3.7.1. Decizia juriului privind evaluarea proiectelor nu poate fi contestată.

3.7.2. Concurenții pot depune contestații, în termen de 3 zile de la data anunțării rezultatului concursului, *dar numai cu privire la probleme procedurale*. Contestațiile vor fi rezolvate în conformitate cu prevederile regulamentului, având avizul președintelui juriului.

### **3.8. Verificarea proiectelor și jurizarea**

3.8.1. Deschiderea coletelor conținând proiectele se va face de către o *comisie tehnică*, la data prevăzută în calendar.

3.8.2. Proiectele vor primi un număr de concurs aleatoriu - ce nu va avea legătură cu numărul de înregistrare atribuit la predare.

3.8.3. Comisia tehnică va verifica dacă fiecare proiect cuprinde planșele și plicul secretizat , și dacă acestea respectă condițiile cerute prin regulament.

3.8.4. Comisia tehnică va întocmi un raport, în care se vor menționa proiectele care respectă condițiile formale de predare precum și cele care nu le respectă.

3.8.5. Componența Comisiei tehnice va fi stabilită prin dispoziție a Președintelui Consiliului Județean Alba.

### **3.9. Confidențialitate**

3.9.1. Nici un concurent nu are dreptul de a contacta membri juriului în legătură cu concursul sau cu propriul proiect.

3.9.2. Membrii juriului au obligația de a păstra confidențialitatea asupra conținutului proiectelor până la încheierea Procesului verbal și asupra deliberărilor juriului. Ședințele de lucru ale juriului nu sunt publice.

### **3.10. Criterii de apreciere**

Criteriile de evaluare și ierarhizare *sunt prezentate în tema de concurs.*

### **3.11. Comunicarea rezultatelor**

Organizatorul va asigura comunicarea rezultatelor concursului fiecărui participant al cărui proiect a fost premiat, prin e-mail sau telefon, conform datelor furnizate de fiecare în Formularul de înscriere. Rezultatele vor fi aduse la cunoștința celorlalți participanți, precum și opiniei publice, de către organizator, prin intermediul paginii Internet a concursului pe site-ul Consiliului Județean Alba.

### **3.12. Publicarea rezultatelor concursului**

3.12.1. Organizatorii vor publica rezultatele concursului în termenul prevăzut în anunțul concursului, cu menționarea autorilor proiectelor premiate. Organizatorul va publica și rezultatul rezolvării contestațiilor.

### **3.13. Calendarul concursului**

Concursul se va desfășura în perioada Iunie – August 2014.

### **3.14. Premii**

3.14.1. Premiile concursului sunt:

a) **Sectiunea I - AMENAJARE CAMPING - Zona Luncile Prigoanei, Comuna Șugag, jud. Alba**

- Premiul I – 5.000 lei
- Premiul II – 3.000 lei
- Premiul III – 2.000 lei
- Mențiuni – 1.000 lei

b) **Sectiunea II - AMENAJARE CAMPING – Comuna Rimetea, jud. Alba**

- Premiul I – 5.000 lei
- Premiul II – 3.000 lei
- Premiul III – 2.000 lei
- Mențiuni – 1.000 lei

3.14.2. Sumele convenite ca premii menționate mai sus se impozitează conform Codului fiscal în vigoare.

## **4. VALORIFICAREA PROIECTELOR**

4.1. Proiectele premiate în urma desfășurării concursului rămân la dispoziția organizatorului. Drepturile patrimoniale și morale asupra lor se supun prevederilor Legii 8/1996 privind dreptul de autor și drepturile conexe, cu modificările și completările ulterioare.

Proiectele vor fi prezentate administrațiilor locale și investitorilor cu ocazia unor evenimente de promovare a turismului în județ, ca posibilități de organizare și dezvoltare a turismului în zone cu potențial turistic ridicat.

4.2. Predarea unui proiect implică acceptul concurentului de a oferi organizatorilor concursului dreptul de a publica imaginile respective în format tipărit sau în format digital, fără nici un alt acord sau plată, precum și dreptul de a fi prezentate în expoziții în scopul promovării și mediatizării concursului. Organizatorii nu își asumă nici o responsabilitate privind eventuale încălcări ale dreptului de autor. Responsabilitatea revine în mod exclusiv celui care a trimis proiectul.

## FORMULAR DE ÎNSCRIERE

### CONCURS DE ARHITECTURĂ - AMENAJARE CAMPING -

SECȚIUNEA 1 - AMENAJARE CAMPING Zona Luncile Prigoanei,  
Comuna. Șugag, jud. Alba

SECȚIUNEA 2 - AMENAJARE CAMPING Comuna Rimetea, jud. Alba

- **Persoană fizică**

- NUME ȘI PRENUME.....
- CALITATEA (ARHITECT / URBANIST SAU STUDENT).....
- ACT DE IDENTITATE.....
- ADRESA .....
- TELEFON, FAX.....
- ADRESA E- MAIL.....

- **Persoană juridică**

- DENUMIRE.....
- SEDIUL SOCIAL.....
- REPREZENTANT LEGAL.....
- COD CAEN .....
- COD UNIC DE INREGISTRARE/COD FISCAL.....
- NR. INREG. LA REGISTRUL COMERTULUI.....
- TELEFON, FAX.....
- ADRESA E-MAIL.....

- **Sunt / nu sunt de acord [tăiați cu o linie] cu dezvăluirea identității autorului și/sau echipei care participă cu proiectul la concurs în expoziția proiectelor și materialele de promovare ale concursului.**

***Declar că am luat la cunoștință de regulamentul concursului și sunt de acord cu prevederile acestuia.***

**Data**

**Semnătura**