ROMÂNIA
JUDEŢUL ALBA
CONSILIUL JUDEŢEAN
PREŞEDINTE

PROIECT DE HOTĂRÂRE
privind neexercitarea dreptului de preemţiune asupra imobilului - monument istoric, situat administrativ în municipiul Sebeş, Piaţa Primăriei, nr. 3, judeţul Alba, înscris în CF nr. 1025 Sebeş cu nr. top. 1502, 1503

Consiliul Judeţean Alba convocat în şedinţă „extraordinară" în luna aprilie 2019;

Luând în dezbatere:

- ***expunerea de motive*** la proiectul de hotărâre privind neexercitarea dreptului de preemţiune asupra imobilului - monument istoric, situat administrativ în municipiul Sebeş, Piaţa Primăriei, nr. 3, judeţul Alba, înscris în CF nr. 1025 Sebeş cu nr. top. 1502, 1503;
- ***raportul de specialitate*** nr. 6335/29 martie 2019 al Direcţiei gestionarea patrimoniului, din cadrul aparatului de specialitate al Consiliului Judeţean Alba;
- ***adresa*** nr. 205/22 martie 2019 a Direcţiei Judeţene pentru Cultură Alba, înregistrată la registratura Consiliului Judeţean Alba cu nr. 6205/28 martie 2019;

Având în vedere prevederile:

- ***art. 91 alin. 1 lit. f din Legea nr. 215/2001*** *a administraţiei publice locale, republicată, cu modificările şi completările ulterioare*;
- ***Legii nr. 422/2001*** *privind protejarea monumentelor istorice, republicată, cu modificările şi completările ulterioare*;
- ***art. 1730*** şi ***urm. din Legea nr. 287/2009*** *privind Codul Civil, republicată, cu modificările şi completările ulterioare;*
- ***Ordinului nr. 2314/2004 al ministrului culturii şi cultelor*** *privind aprobarea Listei monumentelor istorice şi Listei monumentelor istorice dispărute, cu modificările şi completările ulterioare;*

În temeiul ***art. 97 alin. 1*** şi ***art. 115 alin. 1 lit. c din Legea nr. 215/2001*** *a administraţiei publice locale, republicată, cu modificările şi completările ulterioare*, adoptă următoarea

HOTĂRÂRE

Art. 1. Se aprobă neexercitarea dreptului de preemţiune de către UAT - Judeţul Alba asupra imobilului situat administrativ în municipiul Sebeş, Piaţa Primăriei, nr. 3, judeţul Alba, proprietar Consistoriul Superior al Bisericii Evanghelice CA din România, în cotă de 1/1 părţi, înscris în CF nr. 1025 Sebeş cu nr. top. 1502, 1503, în suprafaţă construită de 374 mp., curte şi grădină în suprafaţă totală de 2683 mp., un regim de înălţime P+E de 748 mp., înscris în Lista Monumentelor Istorice, judeţul Alba, la nr. crt. 568, Casa Zapolya, azi Muzeul „Ioan Raica", cod LMI 2015 AB-II-m-A-00354, conform documentaţiei transmise de către Direcţia Judeţeană pentru Cultură Alba, care constituie *anexă* a prezentei hotărâri.

Art. 2. Preşedintele Consiliului Judeţean Alba prin intermediul Direcţiei gestionarea patrimoniului din cadrul aparatului de specialitate al Consiliului Judeţean Alba va duce la îndeplinire prevederile prezentei hotărâri.

Art. 3. Prin intermediul secretarului Judeţului Alba prezenta hotărâre se publică în Monitorul Oficial al Judeţului Alba şi pe pagina de internet www.cjalba.ro, se înaintează şi se comunică: Prefectului Judeţului Alba, Preşedintelui Consiliului Judeţean Alba, Direcţiei Judeţene pentru Cultură Alba, Direcţiei juridică şi relaţii publice, Direcţiei gestionarea patrimoniului şi Direcţiei dezvoltare şi bugete din cadrul aparatului de specialitate al Consiliului Judeţean Alba.

PREŞEDINTE,
ION DUMITREL

AVIZAT
SECRETARUL JUDEŢULUI ALBA,
Vasile BUMBU

Înregistrat cu nr. ***67***
Alba Iulia, ***29 martie 2019***

ANEXA

SADPI dl. Ghileo F.

DGP

GUVERNUL ROMÂNIEI
MINISTERUL CULTURII ŞI IDENTITĂŢII NAŢIONALE

DIRECŢIA JUDEŢEANĂ PENTRU CULTURĂ ALBA
Str. Regina Maria nr. 20, 510103, Alba Iulia,
Tel: 0258/819212, Fax: 0258/813119
E-mail: djcalba@gmail.com

Nr. 205/22.03. 2019

JUDEŢUL ALBA
CONSILIUL JUDEŢEAN ALBA
intrare 6205
anul 2019 luna 03 ziua 28

Către,
CONSILIUL JUDEŢEAN ALBA
Domnului Preşedinte Ion DUMITREL

Prin prezenta, în conformitate cu art. 4, alin (4), din Legea nr. 422/2001, privind protejarea monumentelor istorice, vă înaintăm solicitarea nr. 323/25.02.2019, înaintată de Gunesch Friedrich, secretar general şi reprezentant legal al Consistoriului Superior Evanghelic CA, înregistrată la Direcţia Judeţeană pentru Cultură Alba cu nr. 205/26.02.2019, reprezentând intenţia de vânzare a imobilului situat în mun. Sebeş, Piaţa Primăriei, nr. 3, jud. Alba, proprietar Consistoriului Superior al Bisericii Evanghelice CA din România.

Imobilul este înscris în Lista Monumentelor Istorice, jud. Alba, la nr. crt. 568, *Casa Zapolya azi Muzeul "Ioan Raica"*, cod LMI 2015 AB-II-m-A-00354.

Ataşăm prezentei următoarele documente:

1. Cerere;
2. Copie după Nota de informare privind măsuri tehnice organizatorice şi de aplicare a Regulamentului (UE) 679/2016 şi a Legii 190/2018;
3. Copie după adresa Ministerului Culturii şi Identităţii Naţionale nr. 1927/15.03.2019, de neexercitare a dreptului de preemţiune;
4. Copie după actul de proprietate (Decizia nr. 125 din 15.12.2003 emisă de Guvernul României);
5. Copie extras CF;
6. Planuri ale imobilului;
7. Prezentarea datelor;
8. Fotografii proprietate.

Precizăm faptul că, în cursul anului 2018, imobilul sus menţionat a mai făcut obiectul exercitării dreptului de preemţiune de către statul român, acesta expirând, caz în care procedura a fost reluată, în conformitate cu art. 4, alin. (9) din Legea nr. 422/2001.

Cu deosebită consideraţie,

DIRECTOR EXECUTIV,
Matei DRIMBĂREAN

ROMÂNIA MINISTERUL CULTURII ŞI IDENTITĂŢII NAŢIONALE Direcţia Judeţeană pentru Cultură

Întocmit,
Consilier patrimoniu imobil
Dan Mircea MAZĂLU

Biserica Evanghelică C.A. din România
Consistoriul Superior
Str. Gen. Magheru 4, RO - 550185 Sibiu
Tel.: +40 269 217864 / +40 371 091 876 ekr.landeskon@evang.ro www.evang.ro

Nr. nostru: Nr.: 323/2019

Nr. Dv. / adresa Dv. din:

Sibiu, la 25.02.2019

Direcția Județeană pentru Cultură Alba
Înregistrat nr. 205
anul 2019 luna 02 ziua 26

Către:

DIRECŢIA JUDEŢEANĂ PENTRU CULTURĂ ALBA
ÎNŞTIINŢARE
privind intenţia de vânzare a imobilului
Nr. 568, cod LMI AB-II-m-A-00354, Casa Zapolya

Subsemnatul(a) **Gunesch Friedrich, secretar general al Consistoriului Superior şi reprezentant legal al acestuia**

proprietar, conform documentului anexat, al imobilului din **mun. Sebeş, Piața Primăriei nr. 3, jud. Alba**

declar pe proprie răspundere că imobilul nu face obiectul unor litigii.

Având în vedere cele declarate mai sus, în conformitate cu prevederile art. 36 alin. (4) lit. a) din Legea nr. 422/2001republicată privind protejarea monumentelor istorice, republicată, vă înştiinţăm cu privire la intenţia de a vinde imobilul şi vă solicităm să ne comunicaţi dacă Ministerul Culturii sau Direcţia Judeţeană pentru Cultură Alba, după caz, îşi exercită dreptul de preemţiune în conformitate cu prevederile art. 4 alin. (4) sau art. 26 alin. (1) pct. 26 din Legea 422/2001 republicată.

Solicităm aceasta întrucât exercitarea acestui drept este valabil un an calendaristic dar tranzacţia cu Primăria Sebeş nu a putut fi efectuată în timp util.

Precizăm că imobilul are o suprafaţă de **374 m² (suprafață construită) cu curte şi grădină în suprafaţă totală de 2.683 m²**, un regim de înălţime **P+E de 748 m²** valoarea de vânzare fiind de **2.7970.000,00 lei/ 600.000,00 euro.**

Anexat depunem:
- copie legalizată după actul de proprietate;
- cadastrul imobiliar;
- planuri ale imobilului monument istoric cu marcarea suprafeţelor care fac obiectul vânzării

Vă rugăm să ne comunicaţi decizia Dvs. în termenul prevăzut de lege.

reprezentant legal secretar general,
Gunesch Friedrich

F.

BISERICA EVANGHELICĂ C.A. CONSISTORIUL SUPERIOR DIN ROMÂNIA

Anexă la Nr. 205 / 26.02.2019

NOTA DE INFORMARE

Privind măsuri tehnice organizatorice de aplicare a Regulamentului (UE) 679/2016 și a Legii 190/2018, privind protecția persoanelor fizice în ceea ce privește prelucrarea datelor cu caracter personal și privind libera circulație a acestor date și de abrogare a Directivei 95/46/CE (Regulamentul general privind protecția datelor) la nivelul Direcției Județene pentru Cultură Alba

DIRECȚIA JUDEȚEANĂ PENTRU CULTURĂ ALBA vă aduce la cunoștință următoarele:

- Respectăm dispozițiile legale (Regulamentul UE 679/2016 și Legea nr. 190/2018) privitoare la protecția datelor cu caracter personal și punem în aplicare măsuri tehnice și organizatorice de protejare a tuturor operațiunilor privitoare în mod direct sau indirect la datele cu caracter personal, care previn prelucrările neautorizate sau ilegale, precum și pierderile sau distrugerile accidentale sau ilegale.
- Prelucrăm datele dumneavoastră personale, numele, prenumele, CNP, adresa de domiciliu în vederea îndeplinirii obiectivului solicitat de dvs. și pentru comunicarea cu dumneavoastră;

Aceste date vor fi păstrate pe durata ținerii evidențelor, conform legii potrivit nomenclatorului arhivistic al Direcției Județene pentru Cultură Alba.

- Prelucrăm datele cuprinse în solicitările și informările dumneavoastră către noi și datele presupușilor și terților cuprinse în înscrisurile pe care ni-le aduceți la cunoștință, pentru:

- Îndeplinirea unei sarcini care servește unui interes public sau care rezultă din exercitarea autorității publice cu care este învestită Direcția Județeană pentru Cultură Alba.
- Obținerea avizului/certificatului de descărcare de sarcină arheologică emise de Direcția Județeană pentru Cultură Alba.
- Obținerea adeverinței/certificatului de export emise de Direcția Județeană pentru Cultură Alba.
- Eliberarea avizelor specifice – Legea 17/2014.
- Exercitarea dreptului de preemțiune asupra unor imobile monumente istorice.

*Nu utilizăm datele cu caracter personal pentru prelucrare automatizată și nici pentru realizarea de profile. Nu luăm niciodată decizii automate cu privire la dumneavoastră. Utilizăm mijloace tehnice pentru stocarea datelor în condiții de securitate. Nu prelucrăm date în scopuri secundare incompatibile cu scopurile pentru care le-am colectat.

*Respectăm și asigurăm în mod strict secretul profesional. Nu dezvăluim datele decât pentru realizarea intereselor dumneavoastră sau îndeplinirea obligațiilor legale. Confidențialitatea este pentru noi nu doar o obligație profesională, ci și o valoare esențială.

*Revizuim în fiecare an datele colectate, analizând în ce măsură păstrarea lor este necesară scopurilor menționate, intereselor dumneavoastră legitime sau îndeplinirii obligațiilor legale de către personalul compartimentului. Datele care nu mai sunt necesare vor fi șterse. Beneficiați de:

- Dreptul la informare – poți solicita informații privind activitățile de prelucrare a datelor tale personale;
- Dreptul la rectificare – poți rectifica datele personale inexacte sau le poți completa;
- Dreptul la ștergerea datelor ("dreptul de a fi uitat") – poți obține ștergerea datelor, in cazul in care prelucrarea acestor nu a fost legala sau in alte cazuri prevăzute de lege;
- Dreptul la restricționarea prelucrării - poți solicita restricționarea prelucrării in cazul in care contești exactitatea datelor, precum si in alte cazuri prevăzute de lege;
- Dreptul de opoziție – poți sa te opui, in special, prelucrărilor de date care se întemeiază pe interesul nostru legitim;
- Dreptul la portabilitatea datelor - poți primi, in anumite condiții, datele personale pe care ni le-ai furnizat, într-un format care poate fi citit automat sau poți solicita ca respectivele date sa fie transmise altui operator;
- Dreptul de a depune plângere - poți depune plângere fata de modalitatea de prelucrare a datelor personale la Autoritatea Națională de Supraveghere a Prelucrării Datelor cu Caracter Personal;
- Dreptul de retragere a consimțământului – în cazurile în care prelucrarea se întemeiază pe consimțământul tău, ti-l poți retrage oricând. Retragerea consimțământului va avea efecte doar pentru viitor, prelucrarea efectuata anterior retragerii rămânând in continuare valabila;
- Drepturi suplimentare aferente deciziilor automate: poți cere si obține intervenția umană cu privire la respectiva prelucrare, iți poți exprima propriul punct de vedere cu privire la aceasta si poți contesta decizia.

Vă puteți exercita aceste drepturi, fie individual, fie cumulat, foarte ușor, prin simpla transmitere a unei solicitări la sediul nostru din municipiul Alba Iulia, str. Regina Maria, nr. 20, la nr. de Fax 0258813119 sau prin E-mail, la: djcalba@gmail.com.

Numele si prenumele: GUNESCH FRIEDRICH

Semnătura: F. [signature]

Data 26.02.2019

Direcția Județeană pentru Cultură
Alba
Înregistrat nr. 339
anul 2019 luna 03 ziua 21

MINISTERUL CULTURII ȘI IDENTITĂȚII NAȚIONALE

romania2019.eu
Președinția României la Consiliul Uniunii Europene

DIRECȚIA PATRIMONIU CULTURAL
Bd. Unirii nr. 22, Sector 3, București, tel.: +4 021 222 4421, fax: +4 021 223 3157

CABINET MINISTRU
Nr. 1927
Data 15.03.2019

Către: Consiliul Județean Alba
Consiliul Local Sebeș

Spre știință: Consistorul Superior Evanghelic C.A. din România, Sibiu, str. Gen. Magheru nr.4, jud. Sibiu
Direcția Județeană pentru Cultură Alba

REF: NEEXERCITAREA DREPTULUI DE PREEMȚIUNE

pentru imobilul situat în mun.Sebeș, Piața Primăriei nr.3, înscris în cartea funciară nr. 84528, jud. Alba, monument istoric înscris în Lista Monumentelor Istorice cu denumirea *Casa Zapoly* azi muzeul "Ioan Raica" cod LMI 2015 AB-II-m-A-00354

Ca urmare a transmiterii documentației privind intenția de vânzare a imobilului situat în mun.Sebeș, Piața Primăriei nr.3, înscris în cartea funciară nr. 84528, jud. Alba, monument istoric înscris în Lista Monumentelor Istorice cu denumirea, *Casa Zapolya* azi muzeul "Ioan Raica", cod LMI 2015 AB-II-m-A-00354

În baza prevederilor art. 4, alin. (4) și art. 26, alin. (1) punctul 26 din Legea 422/2001 privind protejarea monumentelor istorice, republicată, cu modificările ulterioare, vă comunicăm că Ministerul Culturii și Identității Naționale **nu își exercită dreptul de preemțiune asupra imobilului susmenționat.**

Conform art. 4, alin. (8) din Legea 422/2001 privind protejarea monumentelor istorice, republicată, cu modificările ulterioare, se **transferă dreptul de preemțiune al statului către autoritățile publice locale.**

Precizăm că, în conformitate cu prevederile Legii 422/2001 privind protejarea monumentelor istorice, republicată, cu modificările ulterioare, proprietarii imobilului au următoarele obligații:

- orice intervenție asupra imobilului **inclusiv schimbarea de destinație** se efectuează numai pe baza și cu respectarea avizului emis de Ministerul Culturii și Identității Naționale conform prevederilor art. 23 și ale art. 33 din Legea 422/2001 privind protejarea monumentelor istorice, republicată, cu modificările ulterioare;
- conform prevederilor art. 36 alin. (4) lit. b) Legea 422/2001 privind protejarea monumentelor istorice, republicată, cu modificările ulterioare, veți notifica viitorului proprietar că imobilul este înscris în Lista Monumentelor Istorice și are obligațiile ce îi revin prin lege;
- conform prevederilor art. 36, alin. 4, lit. c) din Legea 422/2001 privind protejarea monumentelor istorice, republicată, cu modificările ulterioare, în termen de 15 zile de la data vânzării imobilului, veți înștiința în scris **Direcția Județeană pentru Cultură Alba,** despre schimbarea proprietarului și veți transmite acesteia o copie a actelor.

O altă obligație care incumbă proprietarilor imobilului este aceea de a respecta O.G. 43/2000 privind protecția patrimoniului arheologic și declararea unor situri arheologice ca zone de interes național, republicată, care reglementează regimul juridic al descoperirilor și al cercetărilor arheologice, parte a patrimoniului cultural național.

Conform prevederilor art. 4, alin. (9) din Legea nr. 422/2001, republicată, cu modificările ulterioare, comunicările privind neexercitarea dreptului de preemțiune au termen de valabilitate pentru întregul an calendaristic în care a fost emis, inclusiv pentru situațiile în care imobilul este vândut de mai multe ori.

Prezentul înscris nu este o certificare a proprietății, iar verificarea condițiilor de legalitate privind vânzarea monumentului istoric (interdicția de înstrăinare, ipoteci, dreptul de privilegiu, grevare de sarcini) rămâne în sarcina întocmitorului actului de înstrăinare.

Cu stimă,

Valer-Daniel Breaz

Ministrul Culturii și Identității Naționale

ROMÂNIA MINISTERUL CULTURII ȘI IDENTITĂȚII NAȚIONALE MINISTRU

ROMÂNIA DRĂGHICI ELENA NOTAR PUBLIC SIBIU

GUVERNUL ROMANIEI
COMISIA SPECIALĂ DE RETROCEDARE
A UNOR IMOBILE CARE AU APARȚINUT CULTELOR RELIGIOASE DIN ROMÂNIA

Bucuresti, str. Smârdan, nr 3, tel: 021/3110167; fax:021/3110172

DECIZIA

Nr. 125 din 15.12.2003

Privind: soluționarea dosarului întocmit în baza cererii de retrocedare nr.961 din data de 28.01.2003 prin care Consistoriul Superior al Bisericii Evanghelice C.A. din România, cu sediul în municipiul Sibiu, strada Gen. Magheru nr.4, județul Sibiu, reprezentat de către domnul Friedrich Gunesch şi de către doamna Gertrud Krech, conform împuternicirii nr.2795/2002, solicită retrocedarea imobilului (construcție şi terenul aferent) situat în municipiul Sebeş, strada Mihai Viteazu nr.1, județul Alba.

Analizând actele depuse la dosarul intern nr.961/28.01.2003, aferent retrocedării, prin care se constată că:

1. cererea de retrocedare se încadrează în prevederile O.U.G. nr.94/2000, aprobată cu modificări prin Legea nr.501/2002, în baza următoarelor acte doveditoare:

   a) copia certificată a cărții funciare nr.1025 a localității Sebeş, județul Alba, nr.top. 1502, 1503;
   b) adresa cu nr.6477/17.04.2003 emisă de către Primăria Municipiului Sebeş, jud. Alba;

2. imobilul solicitat la retrocedare a fost proprietatea Bisericii Regnicolare Evanghelice C.A. din România, reprezentate prin Consistoriul Regnicolar din Sibiu, la momentul deposedării abuzive, conform copiei certificate a cărții funciare nr.1025 a localității Sebeş, nr.top.1502, 1503;

3. imobilul respectiv a trecut cu titlu în proprietatea statului. Preluarea s-a dispus în temeiul adresei nr.342/1947 a Ministerului Agriculturii şi Domeniilor-Comisariatul General;

4. la data soluționării cererii de retrocedare, imobilul se află în domeniul public al Municipiului Sebeş şi are destinația de utilitate publică, Muzeul Municipal „Ion Raica".

În temeiul art.1 alin.(6) şi al art.2 alin.(5) din O.U.G. nr.94/2000, aprobată cu modificări şi completări, prin Legea nr.501/2001,

COMISIA SPECIALĂ DE RETROCEDARE
DECIDE:

ART.1 – **Se retrocedează nuda proprietate** a imobilului construcţie şi terenul aferent, situat în Municipiul Sebeş, jud. Alba, înscris în cartea funciară nr.1025 a localităţii Sebeş, nr.top. 1502, 1503,
Consistoriul Superior al Bisericii Evanghelice C.A. din România.

ART.2 – Terenul disponibil aferent imobilului a cărui nudă proprietate se retrocedează se va evidenţia în schiţa cadastrală întocmită de către cele două părţi (titularul nudei proprietăţi şi utilizatorul actual).

ART.3 – Destinaţia actuală a imobilului, respectiv muzeu, a cărui nudă proprietate se retrocedează, se menţine pe o perioadă de 5 ani de la data emiterii prezentei decizii.

ART.4 – În perioada menţinerii destinaţiei de muzeu, utilizatorul actual, va plăti proprietarului chiria lunară prevăzută de lege. Plata chiriei lunare, inclusiv a celor restante aferente perioadei de la data emiterii prezentei decizii până la 31 decembrie 2003, se va face începând cu anul 2004.

ART.5 – Prezenta Decizie face dovada proprietăţii asupra imobilului şi atestă afectaţiunea specială pe perioada prevăzută la art.3 şi constituie titlu executoriu după îndeplinirea formalităţilor de publicitate imobiliară.

ART.6 – Îndeplinirea formalităţilor de publicitate imobiliară, prevăzute de lege cad în sarcina beneficiarului retrocedării .

ART.7 – Prezenta decizie poate fi atacată în termen de 30 de zile de la comunicare la instanţa de contencios administrativ în a cărei circumscripţie teritorială se află imobilul solicitat la retrocedare.

Bucureşti,
Data: 15.12.2003

COMISIA SPECIALĂ DE RETROCEDARE
PREŞEDINTE,
Adrian MARASOIU

SECRETARIATUL TEHNIC

ROMÂNIA
Uniunea Națională a Notarilor Publici
Birou Individual Notarial - DRĂGHICI ELENA
Licența de funcționare nr. 2886/2534/16.12.2013
Sediul: SIBIU, str. N. Bălcescu nr. 9

ÎNCHEIERE DE LEGALIZARE COPIE Nr. 1606

Anul 2018 luna 11 ziua 07

Drăghici Elena, notar public, legalizează această copie conformă cu înscrisul prezentat de solicitant, care este DECZIA
în stare bună și are 1 pagini, colaționat de secretar Ban Anca.
S-a perceput onorariul de 5 lei + TVA cu bonul fiscal nr. 23/2018
emis de biroul notarial Drăghici Elena,

Colaționat secretar,

Notar Public,
DRĂGHICI ELENA

ROMÂNIA DRĂGHICI ELENA - NOTAR PUBLIC SIBIU

EXTRAS DE CARTE FUNCIARĂ PENTRU INFORMARE

Nr.	1604
Ziua	13
Luna	02
Anul	2017

ANCPI

Oficiul de Cadastru și Publicitate Imobiliară ALBA
Biroul de Cadastru și Publicitate Imobiliară Sebeș

A. Partea I. Descrierea imobilului

TEREN Intravilan

Nr. CF vechi:1025 Sebeș

Adresa: Loc. Sebeș, Jud. Alba

Nr. Crt	Nr cadastral Nr.	Suprafața* (mp)	Observații / Referințe
A1	Top: 1502, 1503	2.683	

Construcții

Crt	Nr cadastral Nr.	Adresa	Observații / Referințe
A1.1	Top: 1502	Loc. Sebeș, Jud. Alba	muzeu

B. Partea II. Proprietari și acte

	Înscrieri privitoare la dreptul de proprietate și alte drepturi reale	Referințe
183 / 26/01/2004		
Decizie nr. 125/2003, din 01/01/2003 emis de Guvernul României		
B1	Intabulare, drept de PROPRIETATEcu titlu restituire în baza OG 94/2000 și L 501/2002, dobândit prin Lege, cota actuală 1/1	A1, A1.1
	1) CONSISTORIUL SUPERIOR AL BISERICII EVANGHELICE CA DIN ROMANIA	

C. Partea III. SARCINI

	Înscrieri privind dezmembramintele dreptului de proprietate, drepturi reale de garanție și sarcini	Referințe
183 / 26/01/2004		
Decizie nr. 125/2003, din 01/01/2003 emis de Guvernul României		
C1	Intabulare, drept de FOLOSINTAce o perioadă de 5 ani	A1, A1.1
	1) MUNICIPIUL SEBEȘ	

Anexa Nr. 1 La Partea I

Teren

Nr cadastral	Suprafața (mp)*	Observații / Referințe
Top: 1502, 1503	2.683	

* Suprafață este determinată în planul de proiecție Stereo 70.

DETALIU LIMITE IMOBIL

Geometria pentru acest imobil nu a fost găsită.

Date referitoare la teren

Crt	Categorie folosință	Intra/Extravilan	Suprafața (mp)	Tarla	Parcelă	Nr. topo	Observații / Referințe
1	curți construcții	DA	1.403	-	-	1502	
2	arabil	DA	1.280	-	-	1503	

Date referitoare la construcții

Crt	Număr	Destinație construcție	Suprat. (mp)	Situație juridică	Observații / Referințe
A1.1	Top: 1502	construcții administrative și social culturale	-	Cu acte	nivelat

Certific că prezentul extras corespunde cu datele în vigoare din cartea funciară originală, păstrată de acest birou.
Prezentul extras de carte funciară este valabil la autentificarea de către notarul public a actelor juridice prin care se sting drepturile reale precum și pentru dezbaterea succesiunilor, iar informațiile prezentate sunt susceptibile de orice modificare, în condițiile legii.
S-a achitat tariful de 20 RON, ÷Chitanța externă nr.305443/13-02-2017 în suma de 20, pentru servicial de publicitate imobiliară cu codul nr. 272.

Data soluționării,
15-02-2017
Data eliberării,
__/__/____

Asistent Registrator,
CLAUDIU ALIN BRINCEANU
Semnătura
(parafa și semnătura)

Referent,
(parafa și semnătura)

Casa Zapolya

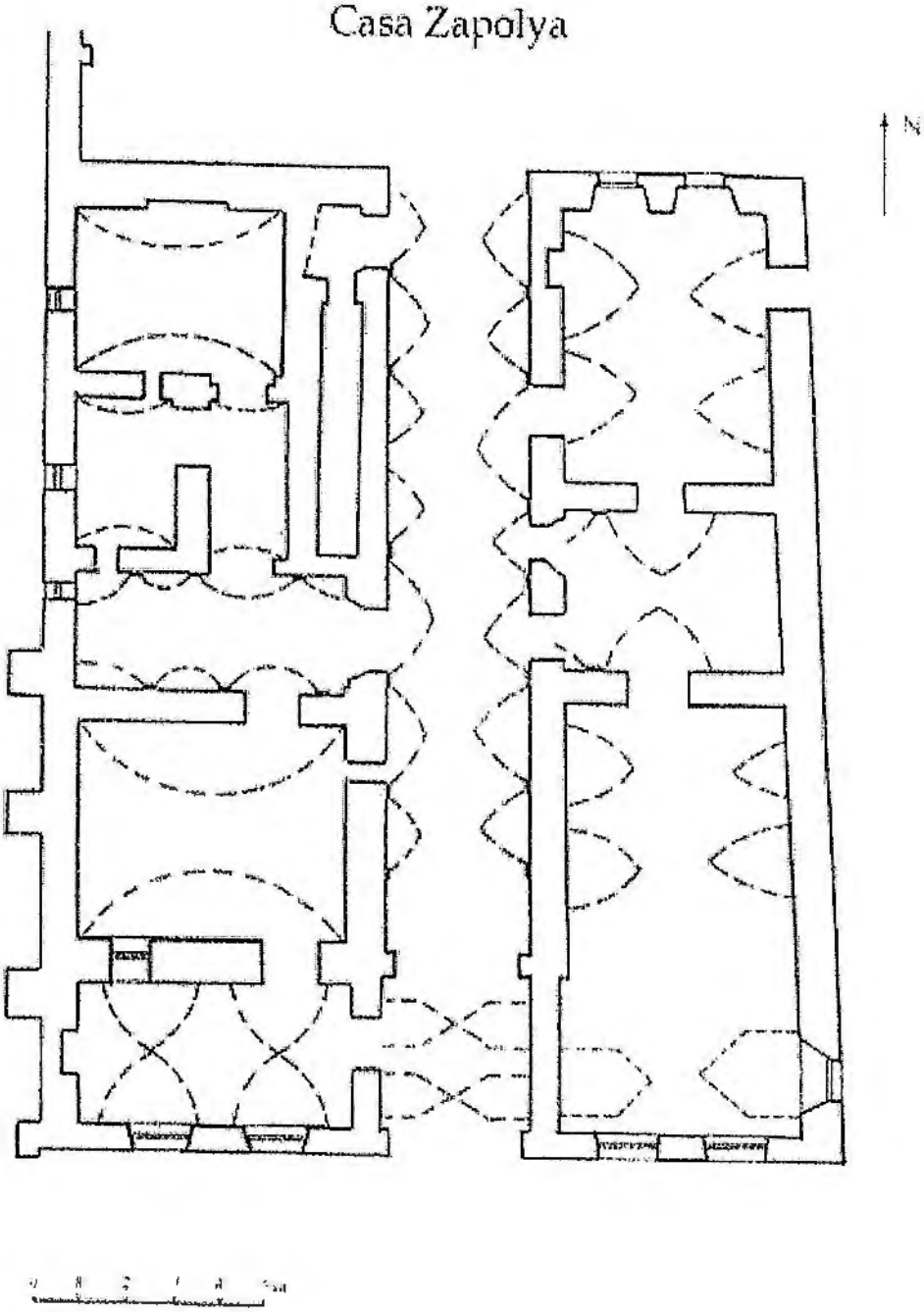

Plan parter

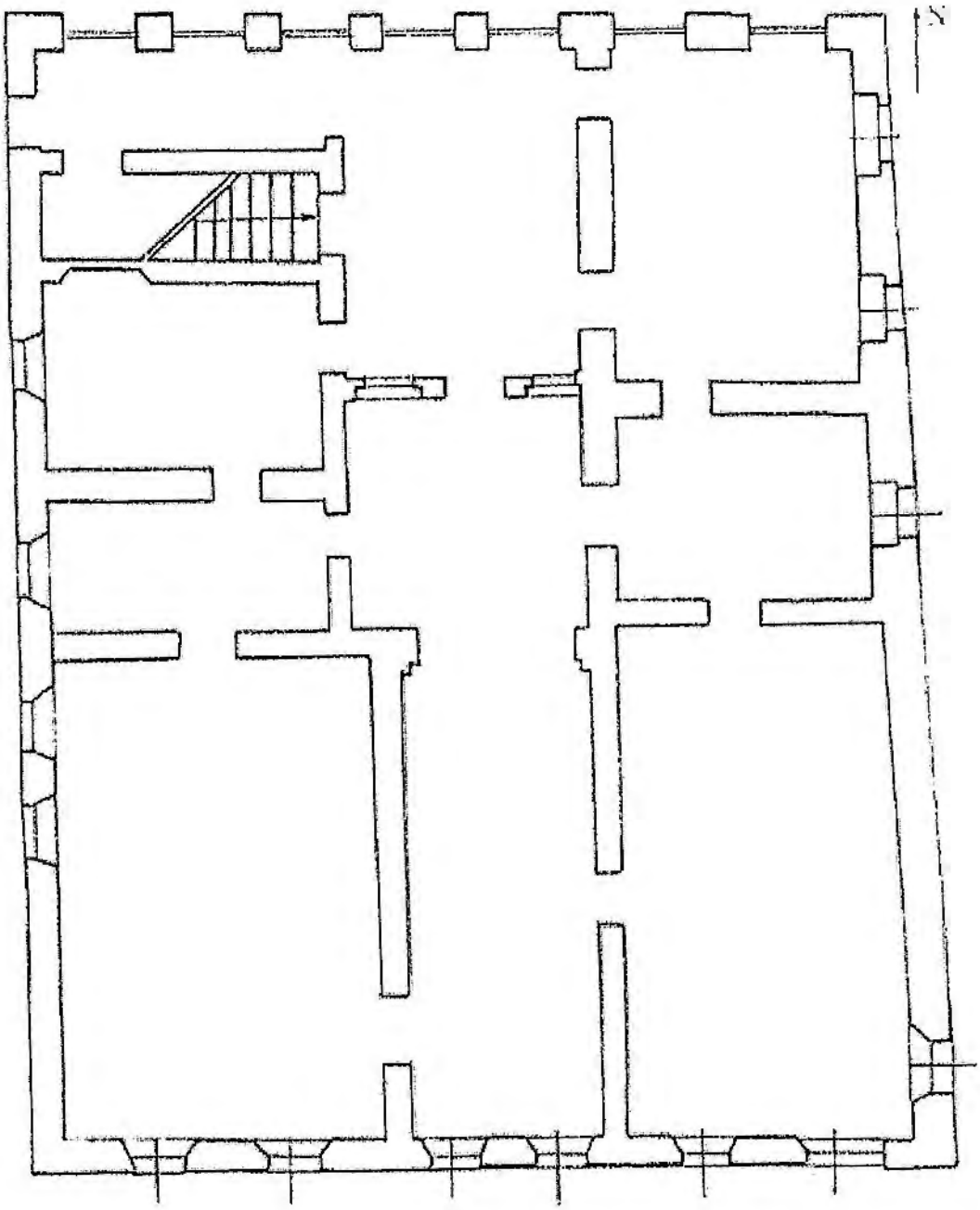

Casa Zapolya

Planetaj

III. PREZENTAREA DATELOR

Identificarea fizică şi legală a proprietăţii. Istoricul proprietăţii. Descriere legală.

Proprietatea imobiliară de evaluat se află în zona centrală a municipiului Sebeş, în Piaţa Primăriei, într-un ansamblu de clădiri istorice, apreciat ca unul dintre cele mai importante din peisajul urban al Transilvaniei. Sunt mai multe construcţii ce reţin atenţia, prin proporţii, dar mai ales prin particularităţile stilistice.

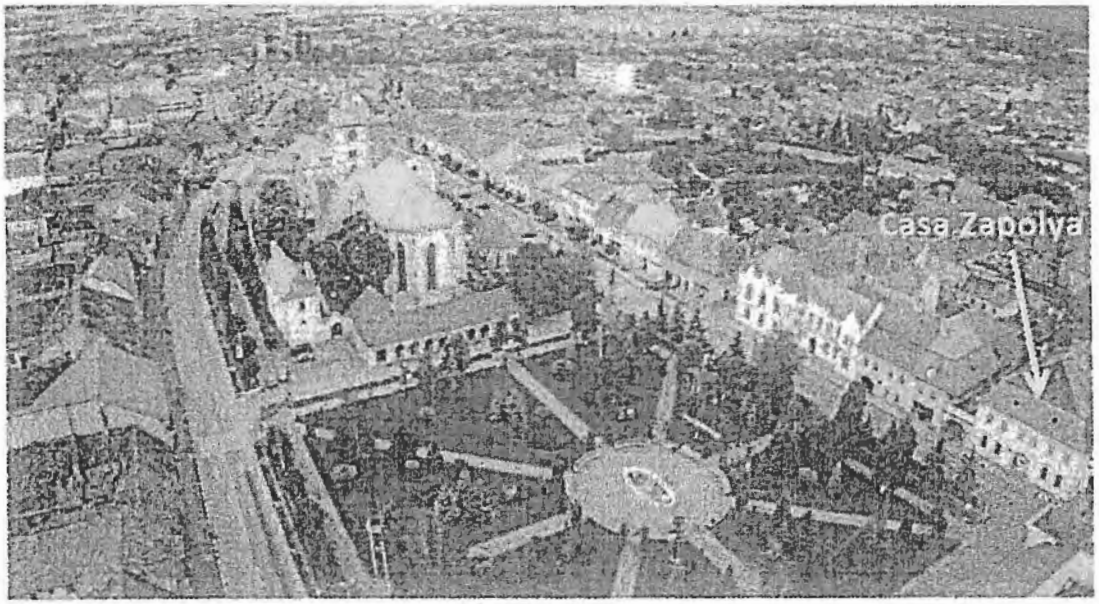

Una dintre ele este *Casa Zapolya* ce adăposteşte Muzeul Municipal *Ioan Raica*, cunoscută şi sub numele de Konighaus. Este situată în cadrul frontului stradal ce delimitează la nord Piaţa Mare a oraşului, în colţul de nord-est al acesteia. Clădirea datată încă din secolul al XV-lea a servit ca spaţiu de găzduire a reprezentanţilor puterii, când aceştia se aflau în trecere prin zona Sebeşului. Tot aici s-au desfăşurat ocazional lucrările dietei Transilvaniei. Una din prevederile Diplomei andreene îi obliga pe saşi să asigure cazarea regelui Ungariei sau a voievodului Transilvaniei la trecerea prin localităţile locuite de ei.

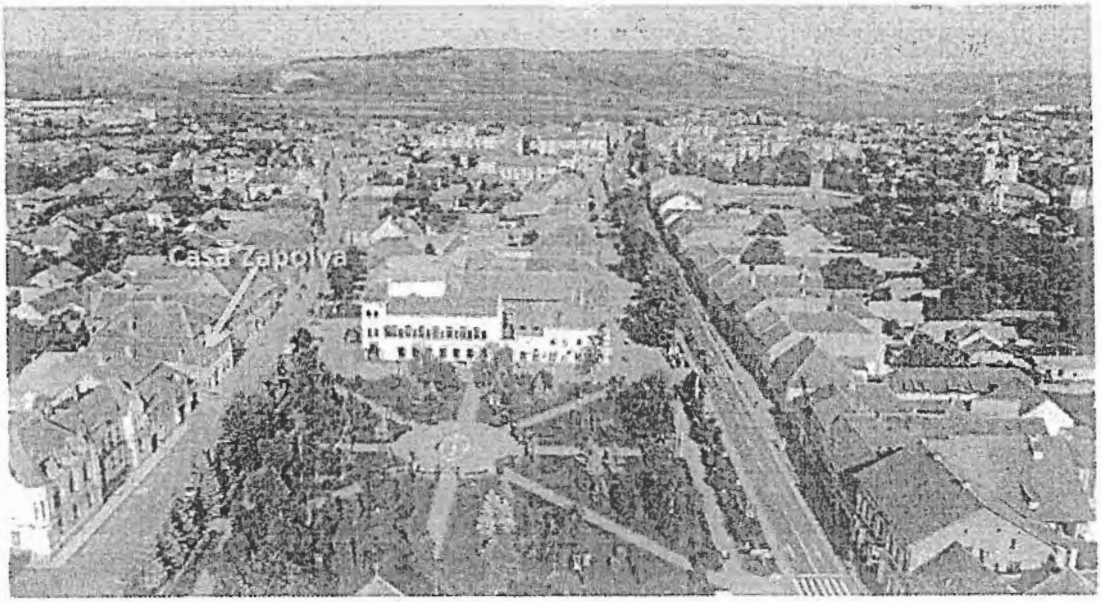

Pe lângă această destinaţie de găzduire a nobililor de prim rang, în clădirea declarată

monument istoric s-au petrecut evenimente importante din istoria Transilvaniei între care amintim că în 21 iulie 1540 aici a murit Ioan Zapolya, voievod la Transilvaniei şi rege al Ungariei. Tot aici s-au ţinut lucrările dietei din 1556 când s-a hotărât aducerea ca principe al Transilvaniei a lui Ioan Sigismund, fiul lui Ioan Zapolya, născut cu câteva zile înaintea morţii tatălui său. Într-o altă dietă de la 1659 găzduită de Casa Zapolya s-a adoptat primul blazon al Transilvaniei, iar în anii 1732, 1736 şi 1790 aici a fost sediul *Guberniului Transilvaniei*. În secolul XIX imobilul era în proprietatea unor particluari, iar în 1940 a fost cumpărată de Consistoriul Superior al Bisericii Evanghelice C.A. În 1947 a imobilul a fost naţionalizat de comunişti.

Dreptul de proprietate asupra imobilului de evaluat a **fost redobândit de CONSISTORIUL SUPERIOR AL BISERICII EVANGHELICE C.A. din ROMÂNIA prin restituire de la Statul Român** prin decizia nr. 125/2003 din 01.01.2003 emisă de Guvernul României.

Clădirea monument istoric împreună cu terenul aferent împrejmuit cu zid din piatră sunt înscrise în Cartea Funciară nr. 84528 a municipiului Sebeş şi se identifică cu numerele topografice 1502 şi 1503 având o suprafaţă totală de 2.683 mp.

După ce imobilul a fost restituit integral, proprietarul a transferat dreptul de folosinţă asupra acestuia prin contract de închiriere şi apoi prin contract de concesiune către ***Cetrul Cultural Lucian Blaga din Sebeş pentru găzduirea Muzeului Municipal Ioan Raica.*** Contractul de concesiune a fost încheiat în 06.04.2010 pentru o durată de 15 ani.

Date privind zona, vecinătăţile şi localizarea

Proprietatea imobiliară de evaluat se află în centrul istoric al municipiului Sebeş, în partea de nord-est a Pieţei Primăriei, la nr. 3, judeţul Alba.

Proprietatea se afla la circa 100 de bulevardul Lucian Blaga, principala arteră rutieră ce traversează municipiul de la est la vest, similară în zonă cu DN1, DN7 sau cu E81. Municipiul Alba Iulia se află la o distanţă de circa 15 km, iar municipiul Sibiu la aproximativ 55 km.
Clădirea Primăriei municipiului Sebeş se afla la vest de imobilul de evaluat, la circa 30 m. La sud se află Piaţa Primăriei cu strada Mihai Viteazu, la vest şi la nord se află str. Ion Luca Caragiale, iar la est se află imobile cu destinaţii comerciale şi rezidenţiale.

Descrierea clădirii

Cladirea veche tip P+E are următoarele caracteristici constructive:
Infrastructură: Fundații din piatră;
Suprastructură: zidărie din piatră și cărămidă;
Planșee: bolți de piatră și cărămidă peste demisol și peste parter și din lemn tencuit peste etaj;
Acoperiș: Tip șarpantă din lemn de rășinoase cu învelitoare din țiglă;
Finisaje exterioare: tencuită, driscuită și zugrăvită obișnuit la stradă și parțial fațadele de la est și vest; Tencuielile și zugravelile exterioare din curtea interioară de la restaurarea din 1962-1964 au fost înlăturate pentru uscarea pereților, pentru reducerea umezelii din zidărie, dar și din interiorul imobilului.
Tâmplărie: exterioară din lemn cu grilaje din fier forjat. Tâmplăria interioară este din lemn vopsit.
Finisaje interioare: Pardoseala este cu cărămidă la demisol, cu piatră sau cu gresie la parter, cu parchet, cu parchet sau cu duşumea la etaj. Scările de acces la etaj sunt placate cu lemn. Pereții sunt zugrăviți obișnuit.
Finisajele pe ansamblu sunt apreciate ca "medii" la nivelul etajului și ca "inferioare" la nivelul parterului. Starea generală a construcției după cele circa cinci secole de viață este apreciată ca « satisfăcătoare » spre "bună". Se apreciază că o clădire monument istoric de importanța Casei Zapolya, în ultima jumătate de secol a fost utilizată uneori neadecvat și a fost neglijată investițional de către cei ce au folosit-o.
Utilitățile: clădirea este branșată la rețele de energia electrică și de gaze naturale și nu este branșată încă la rețelele municipale de apă și canal.
Încălzirea este asigurată prin sobe de teracotă, iar iluminatul este fluorescent ori cu incandescență.

Funcțional cladirea cunoscută sub numele de ***Casa Zapolya*** se compune din :

		S.utila (mp)	*S.desfășurată (mp)*
La Parter			
Pe latura de est			
Salon expunere		51,70	
Spațiu depozitare		28,75	
Spațiu depozitare		16,05	
Total latura de est		96,50	
Latura de vest		9,80	
Birou		23,38	
Depozit		30,03	
Depozit		15,52	
Hol și depozit – demisol		14,60	
Depozit – demisol		17,13	
2 încăperi depozitare la mezanin		30,60	
Depozit și grup sanitar		4,92	
Total Au(P)		217,16	374,00
Coridor parter		74,12	
ETAJ			
Salon muzeu		29,98	
Salon muzeu		31,20	
Salon muzeu		17,36	

Salon muzeu		53,00	
Salon muzeu		33,44	
Salon muzeu		20,68	
Salon muzeu		57,41	
Salon muzeu		13,31	
Spațiu păstrare și exounere cărți		19,22	
Casa scării		10,76	
Spațiu pentru urcare la pod (fostă logie)		10,80	
Total ETAJ		**297,16**	**374,00**
TOTAL CORP CONSTRUCTIE		**588,44**	**748,00**

În fotografiile din anexe este prezentat exteriorul și interiorul clădirii, curtea și grădina.
Întreaga proprietate este împrejmuită cu zid din piatră.

Fotografii proprietate:

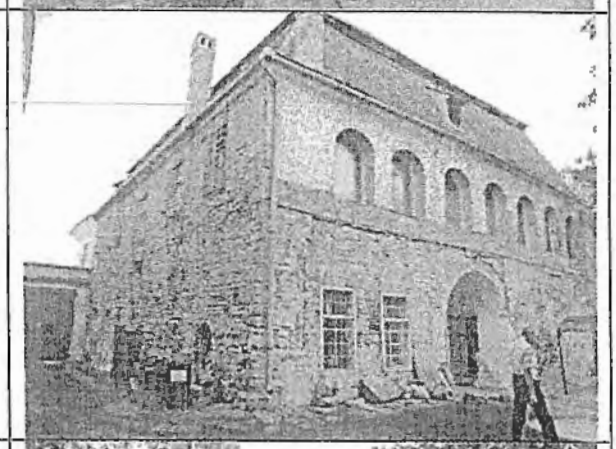

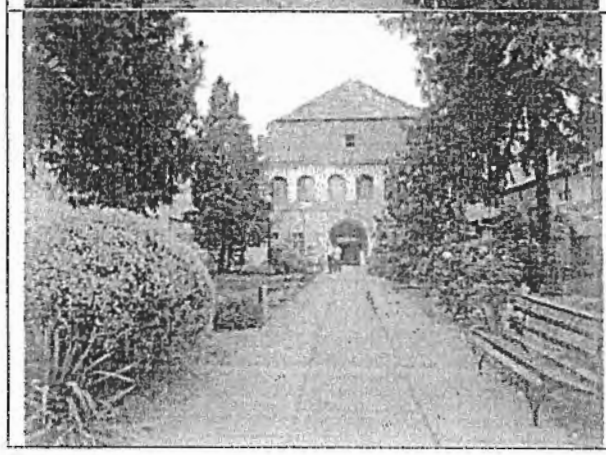

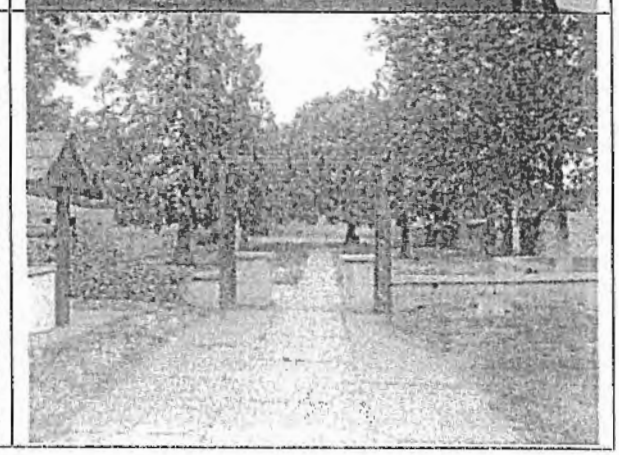

ROMÂNIA
JUDEŢUL ALBA
CONSILIUL JUDEŢEAN
PREŞEDINTE

EXPUNERE DE MOTIVE
la proiectul de hotărâre privind neexercitarea dreptului de preemţiune asupra imobilului - monument istoric, situat administrativ în municipiul Sebeş, Piaţa Primăriei, nr. 3, judeţul Alba, înscris în CF nr. 1025 Sebeş cu nr. top. 1502, 1503

Proiectul de act administrativ inițiat vizează neexercitarea dreptului de preemţiune asupra imobilului - monument istoric, situat administrativ în municipiul Sebeş, Piaţa Primăriei, nr. 3, judeţul Alba, înscris în CF nr. 1025 Sebeş cu nr. top. 1502, 1503.

Prin adresa nr. 205/22 martie 2019, înregistrată la registratura Consiliului Judeţean Alba cu nr. 6205/28 martie 2019, Direcţia Judeţeană pentru Cultură Alba ne comunică solicitarea făcută de domnul Gunesch Friedrich, secretar general şi reprezentant legal al Consistoriului Superior Evanghelic, CA, privind exercitarea dreptului de preemţiune asupra imobilului, situat administrativ în municipiul Alba Sebeş, Piaţa Primăriei, nr. 3, judeţul Alba, înscris în CF nr. 1025 Sebeş cu nr. top. 1502, 1503.

Consistoriul Superior al Bisericii Evanghelice CA din România, are calitatea de proprietar în cotă 1/1 părţi asupra imobilului, conform extrasului CF mai sus menţionat, înscris în Lista Monumentelor Istorice, jud. Alba, la nr. crt. 568, Casa Zapolya, azi Muzeul „Ioan Raica”, cod LMI 2015 AB-II-m-A-00354, acesta exprimându-şi intenţia de a vinde imobilul respectiv.

Prin adresa nr. 205/22 martie 2019, Direcţia Judeţeană pentru Cultură Alba, transferă dreptul de preemţiune pentru achiziţionarea imobilului în cauză, către autorităţile administraţiei publice locale, respectiv Consiliului Judeţean Alba.

Având în vedere cele expuse, în temeiul *art. 97 alin. 2 din Legea nr. 215/2001 a administrației publice locale, republicată, cu modificările și completările ulterioare*, potrivit căruia proiectele de hotărâri pot fi propuse de consilieri judeţeni, de preşedintele consiliului judeţean, de vicepreşedinţii consiliului judeţean sau de cetăţeni, precum și ale *art. 41 alin. 1 din Regulamentul de organizare şi funcţionare al Consiliului Judeţean Alba*, potrivit căruia dreptul la iniţiativă pentru proiectele de hotărâri ale consiliului judeţean, aparţine preşedintelui, vicepreşedinţilor, consilierilor judeţeni şi cetăţenilor, în condiţiile legii, iniţiez proiectul de hotărâre înregistrat cu **nr. 67 din 29 martie 2019**.

PREŞEDINTE,
ION DUMITREL

ROMÂNIA
JUDEȚUL ALBA
CONSILIUL JUDEȚEAN
DIRECȚIA GESTIONAREA PATRIMONIULUI
Nr. 6335/29 martie 2019

RAPORT DE SPECIALITATE
la proiectul de hotărâre privind neexercitarea dreptului de preemţiune asupra imobilului - monument istoric, situat administrativ în municipiul Sebeş, Piaţa Primăriei, nr. 3, judeţul Alba, înscris în CF nr. 1025 Sebeş cu nr. top. 1502, 1503

Consistoriul Superior al Bisericii Evanghelice CA din România în calitate de proprietar de carte funciară în cotă de 1/1 părţi, asupra imobilului situat administrativ în municipiul Sebeş, Piaţa Primăriei, nr. 3, judeţul Alba, înscris în CF nr. 1025, cu nr. top. 1502, 1503, prin adresa înregistrată la Direcţia Judeţeană pentru Cultură Alba cu nr. 205/22 martie 2019, anunţă intenţia de vânzare a imobilului respectiv având suprafaţa construită de 374 mp., curte şi grădină în suprafaţă totală de 2683 mp., un regim de înălţime P+E de 748 mp., înscris în Lista Monumentelor Istorice, jud. Alba, la nr. crt. 568, Casa Zapolya, azi Muzeul "Ioan Raica", cod LMI 2015 AB-II-m-A-00354 (monument de arhitectură).

Conform prevederilor *art. 4 alin. 4 din Legea nr. 422/2001, privind protejarea monumentelor istorice, cu modificările şi completările ulterioare*, „monumentele istorice aflate în proprietatea persoanelor fizice sau juridice de drept privat pot fi vândute numai în condiţiile exercitării dreptului de preemţiune ale statului român, prin Ministerul Culturii şi Patrimoniului Naţional, pentru monumentele istorice clasate în grupa A”. *Alin. 7 al aceluiaşi articol* prevede că „termenul de exercitare a dreptului de preemţiune al statului este de maximum 25 de zile de la data înregistrării înştiinţării, documentaţiei şi a propunerii de răspuns la Ministerul Culturii şi Patrimoniului Naţional sau, după caz, la serviciile publice deconcentrate ale Ministerului Culturii şi Patrimoniului Naţional; titularii dreptului de preemţiune vor prevedea în bugetul propriu sumele necesare destinate exercitării dreptului de preemţiune; valoarea de achiziţionare se negociază cu vânzătorul”.

În situaţia în care, conform *art. 4 alin. 8 din Legea nr. 422/2001 privind protejarea monumentelor istorice, cu modificările şi completările ulterioare*, „Ministerul Culturii şi Patrimoniului Naţional sau serviciile publice deconcentrate ale Ministerului Culturii şi Patrimoniului Naţional nu îşi exercită dreptul de preemţiune în termenul prevăzut la *alin. 7*, acest drept se transferă autorităţilor publice locale, care îl pot exercita în maximum 15 zile”. Prin urmare dreptul de preemţiune se transferă autorităţilor administraţiei publice locale, respectiv Consiliul Judeţean Alba şi Primăriei municipiului Sebeş.

Conform prevederilor *art. 6 alin. 1 din Legea 422/2001* „paza, întreţinerea, conservarea, consolidarea, restaurarea şi punerea în valoare prin mijloace adecvate a monumentelor istorice revin, după caz, proprietarilor sau titularilor altor drepturi reale asupra acestora, în conformitate cu prevederile prezentei legi*”*.

Faţă de cele menţionate mai sus, Judeţul Alba prin Consiliul Judeţean Alba trebuie să se pronunţe dacă îşi exercită sau nu dreptul de preemţiune asupra imobilului mai sus menţionat.

Considerăm că nu se justifică necesitatea şi oportunitatea achiziţiei imobilului mai sus prezentat, prin urmare propunem adoptarea proiectului de hotărâre iniţiat în considerarea aspectelor mai sus menţionate, precum şi a dispoziţiilor *art. 91 alin. 1 lit. f din Legea nr. 215/2001 a administraţiei publice locale, republicată, cu modificările şi completările ulterioare*, potrivit cărora consiliul judeţean îndeplineşte şi alte atribuţii prevăzute de lege şi a *Legii nr. 422/2001, privind protejarea monumentelor istorice, republicată, cu modificările şi completările ulterioare*.

DIRECTOR EXECUTIV,
Ioan BODEA

Şef serviciu,
Paul Silviu TODORAN

Întocmit, Ghilea Florin

ROMÂNIA
JUDEŢUL ALBA
CONSILIUL JUDEŢEAN
PREŞEDINTE

PROIECT DE HOTĂRÂRE
privind aprobarea unui *Proces verbal de vecinătate* pentru un imobil situat administrativ în comuna Întregalde, sat Modoleşti, judeţul Alba

Consiliul Judeţean Alba convocat în şedinţă „extraordinară" în luna aprilie 2019;

Luând în dezbatere:

- ***expunerea de motive*** la proiectul de hotărâre privind aprobarea unui *Procesul verbal de vecinătate* pentru un imobil situat administrativ în comuna Întregalde, sat Modoleşti, judeţul Alba;

- ***raportul de specialitate*** nr. 6728/03 aprilie 2019 al Direcţiei gestionarea patrimoniului din cadrul aparatului de specialitate al Consiliului Judeţean Alba;

- ***solicitarea*** beneficiarilor Morar Gabriel-Silviu, Morar Marius în calitate de proprietari, privind semnarea Procesului verbal de vecinătate asupra imobilului, situat în comuna Întregalde, sat Modoleşti, nr. 44, intravilan, imobil care se învecinează cu drumul judeţean DJ 107K - proprietate publică a Judeţului Alba, înregistrată la registratura Consiliului Judeţean Alba cu nr. 6449/01 aprilie 2019;

- ***procesul-verbal de vecinătate***, pentru stabilirea limitelor comune dintre DJ 107K, proprietate publică a Judeţului Alba şi cu parte din imobilul situat în intravilanul comunei Întregalde, sat Modoleşti, nr. 44, identificat prin CF nr. 70464 şi CF nr. 70187.

Având în vedere prevederile:

- ***art. 91 alin 1 lit. f din Legea nr. 215/2001*** *a administraţiei publice locale, republicată, cu modificările şi completările ulterioare*;

- ***Legii nr. 7/1996*** *a cadastrului şi publicităţii imobiliare, republicată, cu modificările şi completările ulterioare*;

- ***Legii nr. 18/1991*** *a fondului funciar republicată, cu modificările şi completările ulterioare;*

În temeiul ***art. 97 alin. 1 şi art. 115 alin. 1 lit. c din Legea nr. 215/2001*** *a administraţiei publice locale, republicată, cu modificările şi completările ulterioare*, adoptă următoarea

HOTĂRÂRE

Art. 1. Se exprimă acordul cu privire la aprobarea ***Procesului verbal de vecinătate***, pentru stabilirea limitelor comune dintre DJ 107K - proprietate publică a Judeţului Alba, cu imobilul înscris în CF nr. 70464 Întregalde cu nr. top. 412 şi cu parte din imobilul înscris în CF nr. 70187 Intregalde cu nr. top. 413/1, 413/2, 423/1, situate administrativ în comuna Întregalde, sat Modoleşti nr. 44, judeţul Alba, care se învecinează cu drumul judeţean DJ 107K: Galda de Jos (DJ 107H) - Mesentea - Galda de Sus - Măgura - Poiana Galdei - Modoleşti - Întregalde - Ivăniş - Ghioncani - DJ 107I (Bârleşti), solicitat pentru eliberarea titlului de proprietate, prezentat în *anexa* - parte integrantă a prezentei hotărâri.

Art. 2. Preşedintele Consiliului Judeţean Alba prin Direcţia gestionarea patrimoniului din cadrul aparatului de specialitate al Consiliului judeţean Alba va duce la îndeplinire prevederile prezentei hotărâri.

Art. 3. Prin intermediul secretarului Judeţului Alba prezenta hotărâre se publică în Monitorul Oficial al Judeţului Alba şi pe pagina de internet www.cjalba.ro, se înaintează şi se comunică: Prefectului Judeţului Alba, Preşedintelui Consiliului Judeţean Alba, Direcţiei juridică şi relaţii publice, Direcţiei gestionarea patrimoniului şi Direcţiei dezvoltare şi bugete din cadrul aparatului de specialitate al Consiliului Judeţean Alba.

P. PREŞEDINTE,
VICEPREŞEDINTE,
DUMITRU FULEA

AVIZAT
SECRETARUL JUDEŢULUI ALBA,
Vasile BUMBU

Înregistrat cu nr. ***68***
Alba Iulia, ***3 aprilie 2019***

1.IV.2019

dl. Cabuloi

SADPPI

ANEXA

JUDEȚUL ALBA
CONSILIUL JUDEȚEAN ALBA
Intrare nr. 6449
anul 2019 luna 04 ziua 01

15+1CS

DGP

Catre,

Consiliul Judetean Alba

Subsemnatii Morar Gabriel-Silviu, domiciliat(a) in

Morar Marius, domiciliat(a) in

va rugam sa binevoiti a viza procesele verbal de vecinatate atasate pentru imobilul situat administrativ in Comuna Intregalde, Sat Modolesti, nr.44, Judetul Alba, intravilan, fiindu-ne necesare la obtinerea Titlului de Proprietate, conform Legii 231/02.08.2018.

Anexam prezentei:

- Foaie de capat;
- Memoriu tehnic;
- Copie extras C.F. nr. 70464 – Intregalde si C.F. nr. 70187 – Intregalde;

- Plan de amplasament si delimitare a imobilului scara 1:500;
- Inventar de coordonate;
- Ortofotoplan scara 1:2000;
- Plan cadastral scara 1:2000;
- Plan de incadrare in zona scara 1:5000;
- Proces verbal de vecinatate.

Va multumim!

Alba Iulia

25.03.2019

SEMNATURA

Morar Gabriel-Silviu

Morar Marius

SC TOP-CAD SRL
AUTORIZAȚIA SERIA RO-B-J, Nr. 0773/2015;

BIROU: Str. Septimius Severus, Bl. 55A, ap. 03
(langa O.C.P.I. Alba si Stadionul "CETATE")
tel/fax birou: 0258/834174
0723647632, 0745192668;

- DOCUMENTAȚIE TEHNICĂ TOPOGRAFICA DE IDENTIFICARE IMOBIL, IN VEDEREA OBTINERII TITLULUI DE PROPRIETATE CONFORM LEGII 18/1991-

BENEFICIARI : - **MORAR GABRIEL-SILVIU**
- **MORAR MARIUS**

Domiciliul : sat Modolesti, nr. 54 , com. Intregalde, jud. Alba

EXECUTANT : - **S.C. TOP-CAD S.R.L.**

Tel. 0745192668 – d-l Mior
0723647632
0258834174

- decembrie 2018 -

MEMORIU TEHNIC

DENUMIREA LUCRARII – *Documentație tehnică topografica de identificare imobil, in vederea obtinerii Titlului de proprietate, conform Legii 18/1991 .*

BENEFICIARUL LUCRĂRII – Morar Gabriel-Silviu si Morar Marius, cu domiciliul in sat. Modolesti, nr. 54, com. Intregalde, jud. Alba.

EXECUTANTUL LUCRARII - S.C. TOP-CAD S.R.L., *autorizatia seria RO-B-J, Nr. 0773/2015.*

OBIECTUL *LUCRARII* – *Identificarea și măsurarea imobilelor din intrav. Intregalde, sat Modolesti, nr. 44, com. Intregalde, Jud. Alba, în vederea obtinerii Titlului de proprietate.*

SCOPUL LUCRARII – *Realizarea unei documentații tehnice topo-cadastrale (din punct de vedere tehnic si juridic), în vederea obtinerii Titlului de proprietate.*

AMPLASAMENTUL BUNULUI IMOBIL – Imobilul ce face obiectul prezentei documentatii tehnice, este situat in intravilanul localitatii Modolesti, nr. 44, com. Intregalde, Jud. Alba, avand vecini astfel:

- la Nord : - Strada (DJ 107K);
- la Sud : - Vale;
- la Est : - Goanga Lucretia;
- la Vest: - Parau, Sularea Iosif.

SITUATIA JURIDICA A IMOBILULUI ÎN CARTEA FUNCIARA (IDENTIFICAREA IMOBILULUI)

Imobilul situat în sat Modolesti, nr. 44, com. Intregalde, *Jud. Alba*, se identifică din punct de vedere al Cartii Funciare cu imobilul înscris în **CF nr. 70464 – Intregalde (CF vechi nr. 73 – Intregalde), cu nr. top. 412 – faneata cu suprafata de 1104 mp si cu parte din imobilul inscris in CF nr. 70187 (CF vechi nr. 1081 – Intregalde), cu nr. top. 413/1 – curti, constructii intravilan, nr. top. 413/2 – faneata intravilan, 423/1 – casa de lemn in suprafata totala de 1651 mp**, colorate pe Schita copie dupa Harta de Carte Funciara Intregalde cu culoarea verde.

Imobilul de mai sus se identifica din punct de vedere cadastral conform folosintei actuale cu ***nr. cad. 412/1 – curti, constructii in suprafata masurata de 567 mp, nr. cad. 412/2 – faneata in suprafata masurata de 602 mp, nr. cad. 412/3 – arabil in suprafata masurata de 232 mp si nr. cad. 412/4 – faneata in suprafata masurata de 609 mp,*** acestea fiind colorate pe planul de incadrare in zona scara 1:5000 cu verde.

In urma masuratorilor si identificarilor efectuate se solicita eliberarea titlului de proprietate conform Legii 18/1991 pentru imobilul situat administrativ in sat Modolesti, nr.44, com. Intregalde, Jud. Alba, in favoarea lui Morar Gabriel-Silviu si Morar Marius.

Prezenul dosar cuprinde:

- *Foaie de capăt;*
- *Memoriu tehnic;*
- *Copie Harta CF – intravilan – Intregalde (concretuala),*
- *Copie harta ortofotoplan scara 1: 5000;*
- *Plan de incadrare in zona scara 1:5000;*
- *Planuri de amplasament si delimitare;*
- *Copie act de identitate;*
- *Proces verbal de vecinatate;*
- *Declaratie proprietari.*

Întocmit,
S.C. TOP-CAD S.R.L.

CERTIFICAT DE AUTORIZARE Seria RO-B-J Nr.0773/15.12.2015 S.C. TOP-CAD S.R.L. Clase III

Oficiul de Cadastru şi Publicitate Imobiliară ALBA
Biroul de Cadastru şi Publicitate Imobiliară Alba Iulia

Nr. cerere	53034
Ziua	17
Luna	12
Anul	2018

Cod verificare
100065194604

EXTRAS DE CARTE FUNCIARĂ
PENTRU INFORMARE

Carte Funciară Nr. 70464 Întregalde

A. Partea I. Descrierea imobilului

TEREN Necunoscut

Nr. CF vechi:73/Întregalde

Adresa: Loc. Întregalde, Jud. Alba

Nr. Crt	Nr. cadastral Nr. topografic	Suprafaţa* (mp)	Observaţii / Referinţe
A1	Top: 412	1.104	

B. Partea II. Proprietari şi acte

Înscrieri privitoare la dreptul de proprietate şi alte drepturi reale		Referinţe
831 / 03/07/1935		
Decizie nr. 3011/1924 de predare a moştenirii emis de Judecătoria mixtă Aiud;		
B1	Intabulare, drept de PROPRIETATEtitlul de moştenire, dobandit prin Succesiune, cota actuala 1/2	A1
	1) **TOPOR VICTOR**, şi soţia 2) **FLORINC MARIA**	
	OBSERVATII: (provenita din conversia CF 73/Intregalde)	
B2	Intabulare, drept de PROPRIETATEtitlul de moştenire, dobandit prin Succesiune, cota actuala 1/2	A1
	1) **TOPOR VASILE** 2) **TOPOR IOAN** 3) **TOPOR PARASCHIVA**, măritată Bolfea Simion	
	OBSERVATII: (provenita din conversia CF 73/Intregalde)	

C. Partea III. SARCINI

Înscrieri privind dezmembrămintele dreptului de proprietate, drepturi reale de garanţie şi sarcini		Referinţe
831 / 03/07/1935		
Decizie nr. nr. 3011/1924 de predare a moştenirii emis de Judecătoria mixtă Aiud;		
C1	Intabulare, drept de UZUFRUCT VIAGER	A1
	1) **PASCULEA IOANA**, văduva lui Topor Ioan	
	OBSERVATII: (provenita din conversia CF 73/Intregalde)	

Document care conţine date cu caracter personal, protejate de prevederile Legii Nr. 677/2001.

Extrase pentru informare on-line la adresa **epay.ancpi.ro**

Formular versiunea 1.1

Anexa Nr. 1 La Partea I

Teren

Nr cadastral	Suprafaţa (mp)*	Observaţii / Referinţe
Top: 412	1.104	

* Suprafaţa este determinată in planul de proiecţie Stereo 70.

DETALII LINIARE IMOBIL

Geometria pentru acest imobil nu a fost g sit.

Date referitoare la teren

Nr Crt	Categorie folosinţă	Intra vilan	Suprafaţa (mp)	Tarla	Parcelă	Nr. topo	Observaţii / Referinţe
1	faneata	-	1.104	-	-	412	

Certific că prezentul extras corespunde cu poziţiile in vigoare din cartea funciară originală, păstrată de acest birou.
Prezentul extras de carte funciară este valabil la autentificarea de către notarul public a actelor juridice prin care se sting drepturile reale precum şi pentru dezbaterea succesiunilor, iar informaţiile prezentate sunt susceptibile de orice modificare, in conditiile legii.
S-a achitat tariful de 20 RON, -Chitanta interna nr.108378/17-12-2018 in suma de 20, pentru serviciul de publicitate imobiliară cu codul nr. 272.

Data soluţionării,
17-12-2018
Data eliberării,
19/12/2018

Asistent Registrator,
ILDIKO LUCA
(parafă şi semnătura)

Referent,
TODEA DIANA
(parafă şi semnătura)

Oficiul de Cadastru şi Publicitate Imobiliară ALBA
Biroul de Cadastru şi Publicitate Imobiliară Alba Iulia

Nr. cerere	53032
Ziua	17
Luna	12
Anul	2018

Cod verificare
100065195034

EXTRAS DE CARTE FUNCIARĂ
PENTRU INFORMARE

Carte Funciară Nr. 70187 Întregalde

A. Partea I. Descrierea imobilului

TEREN Intravilan

Nr. CF vechi:1081/Întregalde

Adresa: Loc. Întregalde, Jud. Alba

Nr. Crt	Nr. cadastral Nr. topografic	Suprafaţa* (mp)	Observaţii / Referinţe
A1	Top: 413/1, 413/2	1.651	

Construcţii

Crt	Nr cadastral Nr.	Adresa	Observaţii / Referinţe
A1.1	CAD: C1 Top: 423/1	Loc. Întregalde, Jud. Alba	CASA DE LEMN

B. Partea II. Proprietari şi acte

Înscrieri privitoare la dreptul de proprietate şi alte drepturi reale		Referinţe
1481 / 29/03/1916		
Act nr. inch. cf. 1481/1916;		
B1	Intabulare, drept de PROPRIETATE, dobandit prin Conventie, cota actuala 4/40	A1, A1.1
	1) **LUCA ILINA**	
	OBSERVATII: (provenita din conversia CF 1081/Intregalde)	
B2	Intabulare, drept de PROPRIETATE, dobandit prin Conventie, cota actuala 8/40	A1, A1.1
	1) **PAVEL MARIA**	
	OBSERVATII: (provenita din conversia CF 1081/Intregalde)	
Act De Vânzare Cumparare nr. 0, din 19/03/1916;		
B3	Intabulare, drept de PROPRIETATEcu titlu cumparare, dobandit prin Conventie, cota actuala 16/40	A1, A1.1
	1) **AVRAM VICTORIA**, cas. Ganga	
	OBSERVATII: (provenita din conversia CF 1081/Intregalde)	
375 / 01/03/1945		
Act nr. decizia de predare a mostenirii nr. 3926/1938 emis de Judecatoria mixta Aiud;		
B4	Intabulare, drept de PROPRIETATEcu titlu mostenire, dobandit prin Succesiune, cota actuala 1/40	A1, A1.1
	1) **BUTA GHERMAN**	
	OBSERVATII: (provenita din conversia CF 1081/Intregalde)	
B5	Intabulare, drept de PROPRIETATEcu titlu mostenire, dobandit prin Succesiune, cota actuala 3/40	A1, A1.1
	1) **LUCA IOAN**	
	OBSERVATII: (provenita din conversia CF 1081/Intregalde)	
113 / 01/11/1945		
Act nr. decizia de predare a mostenirii nr. 181/1943 emis de Judecatoria rurala Teius;		
B6	Intabulare, drept de PROPRIETATEcu titlu mostenire, dobandit prin Succesiune, cota actuala 2/40	A1, A1.1
	1) **PAVEL MARIA**, vaduva	
	OBSERVATII: (provenita din conversia CF 1081/Intregalde)	

Document care conţine date cu caracter personal, protejate de prevederile Legii Nr. 677/2001.

Extrase pentru informare on-line la adresa **epay.ancpi.ro**

Formular versiunea 1.1

Înscrieri privitoare la dreptul de proprietate şi alte drepturi reale		Referinţe
B7	Intabulare, drept de PROPRIETATEcu titlu mostenire, dobandit prin Succesiune, cota actuala 6/40	A1, A1.1
	1) **GOANGĂ MARIA**, nasc.Bunea	
	OBSERVATII: (provenita din conversia CF 1081/Intregalde)	

C. Partea III. SARCINI .

Inscrieri privind dezmembrămintele dreptului de proprietate, drepturi reale de garanţie şi sarcini	Referinţe
NU SUNT	

Anexa Nr. 1 La Partea I

Teren

Nr cadastral	Suprafaţa (mp)*	Observaţii / Referinţe
Top: 413/1, 413/2	1.651	

* Suprafaţa este determinată în planul de proiecţie Stereo 70.

DETALII LINIARE IMOBIL

Geometria pentru acest imobil nu a fost g sit.

Date referitoare la teren

Nr Crt	Categorie folosinţă	Intra vilan	Suprafaţa (mp)	Tarla	Parcelă	Nr. topo	Observaţii / Referinţe
1	curti constructii	DA	212	-	-	413/1	
2	faneata	DA	1.439	-	-	413/2	

Date referitoare la construcţii

Crt	Număr	Destinaţie construcţie	Supraf. (mp)	Situaţie juridică	Observaţii / Referinţe
A1.1	CAD: C1 Top: 423/1	constructii de locuinte	-	Cu acte	CASA DE LEMN

Certific că prezentul extras corespunde cu poziţiile in vigoare din cartea funciară originală, păstrată de acest birou.
Prezentul extras de carte funciară este valabil la autentificarea de către notarul public a actelor juridice prin care se sting drepturile reale precum şi pentru dezbaterea succesiunilor, iar informaţiile prezentate sunt susceptibile de orice modificare, in conditiile legii.
S-a achitat tariful de 20 RON, -Chitanta interna nr.108377/17-12-2018 in suma de 20, pentru serviciul de publicitate imobiliară cu codul nr. 272.

Data soluţionării,
17-12-2018
Data eliberării,
17-12-2018

Asistent Registrator,
MEDINA MARIA BEATRIX IVASCU
(parafa şi semnătura)

Referent,
TODERAŞCA I
(parafa şi semnătura)

PLAN DE AMPLASAMENT SI DELIMITARE A IMOBILULUI

Scara 1: 500

Anexa 1.35

Nr. Cadastral	Suprafata masurata a imobilului (mp)	Adresa imobilului
	2010	Intrav. Modolesti, nr. 44 com. Intregalde, jud. Alba

Nr. Cartea Funciara	Unitate Administrativ Teritoriala (UAT)
	INTREGALDE

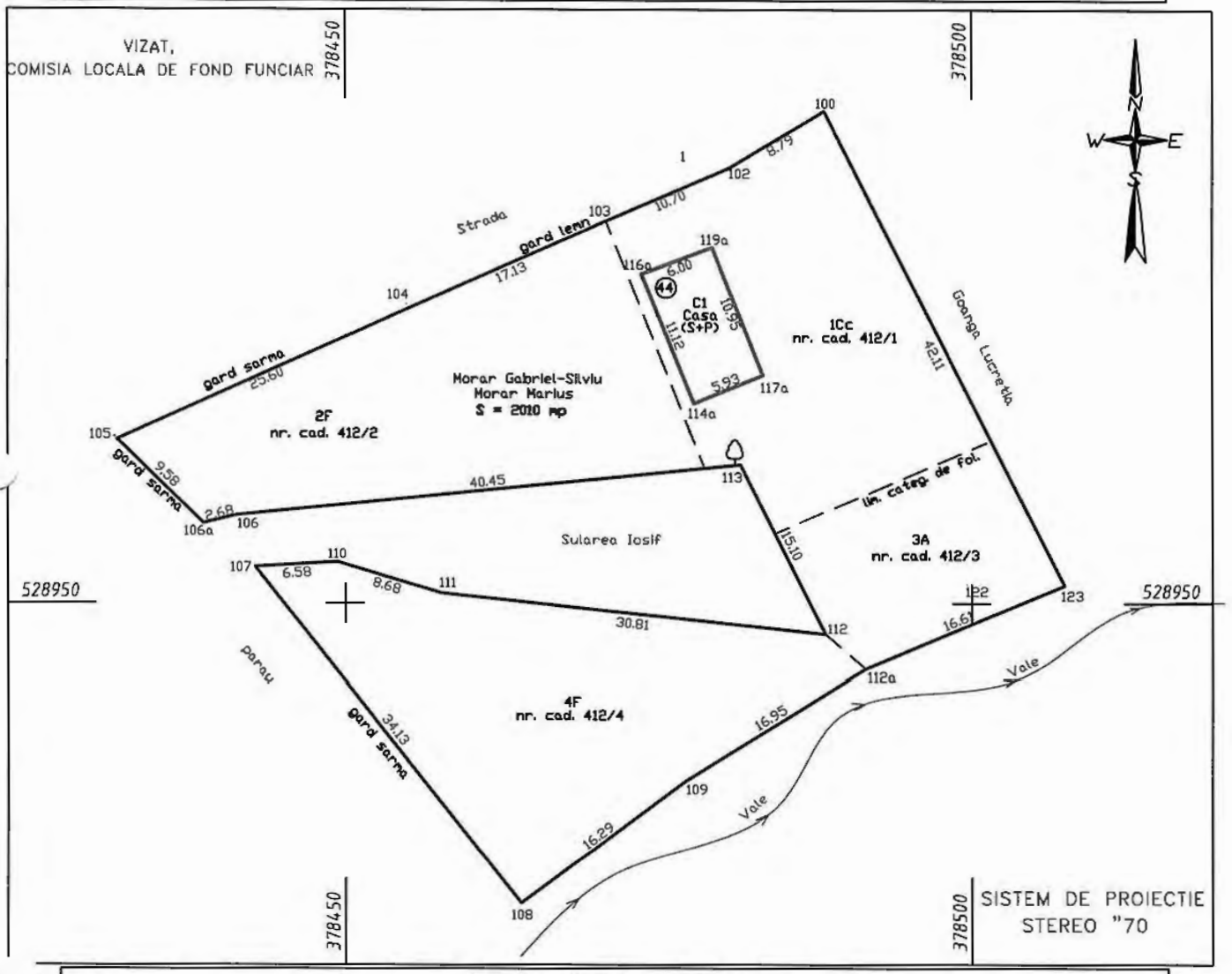

A. Date referitoare la teren			
Nr. parcela	Categoria de folosinta	Suprafata (mp)	Mentiuni
1	Cc	567	Partial imprejmuit cu gard de sarma si lemn
2	F	602	
3	A	232	
4	F	609	
TOTAL		2010	

B. Date referitoare la constructii			
Cod	Destinatia	Suprafata constr. la sol	Mentiuni
C1	C.L.	66	CASA (S+P)
Total		66	

Suprafata totala masurata = 2010mp

Executant, S.C. TOP-CAD S.R.L. Confirm executarea masuratorilor la teren, corectitudinea intocmirii documentatiei cadastrale si corespondenta acesteia cu realitatea din teren Semnatura si stampila Data: 17.12.2018	**Inspector** Confirm introducerea imobilului in baza de date integrata si atribuirea numarului cadastral Semnatura si parafa Data: Stampila BCPI

CERTIFICAT DE AUTORIZARE Seria RO-A Nr.0773/15.12.2015 S.C. TOP-CAD S.R.L. Clasa III

CERTIFICAT Seria RO-A Nr. 0207/2013 MUNTEAN ADRIAN TRAIAN CATEGORIA B

CALCULUL ANALITIC AL SUPRAFETELOR

IMOBIL

Pct.	Nord(X)	Est(Y)
100	528989.106	378488.209
102	528984.593	378480.666
103	528980.385	378470.828
104	528973.456	378455.162
105	528963.025	378431.784
106a	528956.362	378438.667
106	528957.009	378441.268
113	528961.031	378481.521
112	528947.534	378488.300
111	528950.827	378457.668
110	528953.300	378449.352
107	528952.898	378442.782
108	528926.189	378464.023
109	528935.918	378477.091
112a	528944.819	378491.511
123	528951.407	378507.412

S = 2009.518 mp

CASA

Pct.	Nord(X)	Est(Y)
119a	528978.294	378479.267
117a	528968.120	378483.308
114a	528965.869	378477.821
116a	528976.176	378473.649

S = 65.832 mp

Intocmit,
S.C. TOP-CAD S.R.L.

Persoană fizică autorizată de ANCPI să execute lucrări de cadastru, geodezie și cartografie
CERTIFICAT DE AUTORIZARE
Seria RO-B-J
Nr.0773/15.12.2015
S.C. TOP-CAD S.R.L.
Clasa III

Persoană fizică autorizată de ANCPI să execute lucrări de cadastru, geodezie și cartografie
CERTIFICAT DE AUTORIZARE
Seria RO-AB-F
Nr. 0207/2013
MUNTEAN ADRIAN TRAIAN
CATEGORIA B

COPIE HARTA ORTOFOTOPLAN
INTRAV. MODOLESTI, COM. INTREGALDE
SCARA 1:2000
N
E
S

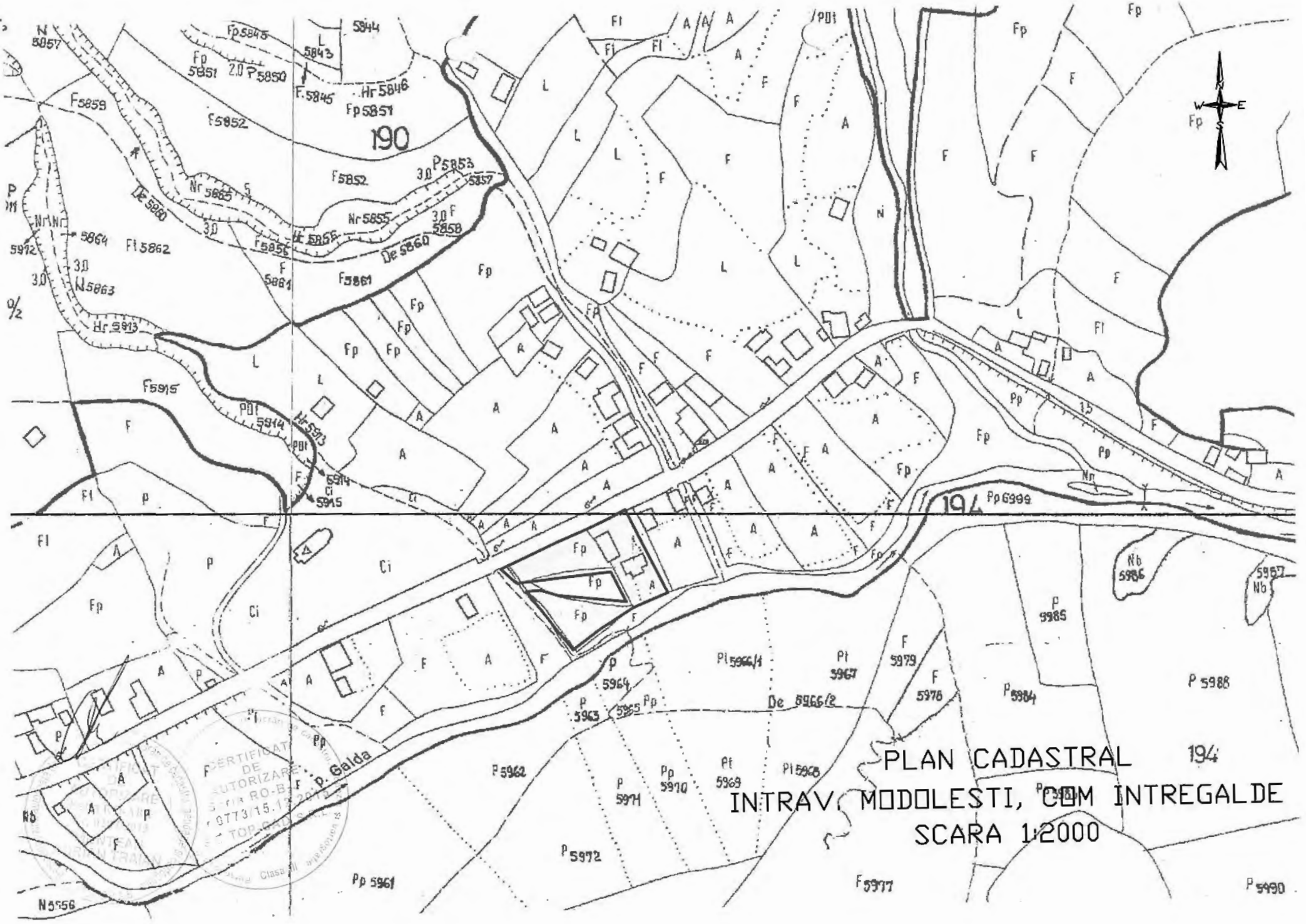
PLAN CADASTRAL
INTRAV. MODOLESTI, COM INTREGALDE
SCARA 1:2000
190
194
p. Galda
CERTIFICAT DE AUTORIZARE

PLAN DE INCADRARE IN ZONA
INTRAV. MODOLESTI, COM INTREGALDE
L-34-71-B-b-3-IV
L-34-71-B-d-1-II
SCARA 1:5000

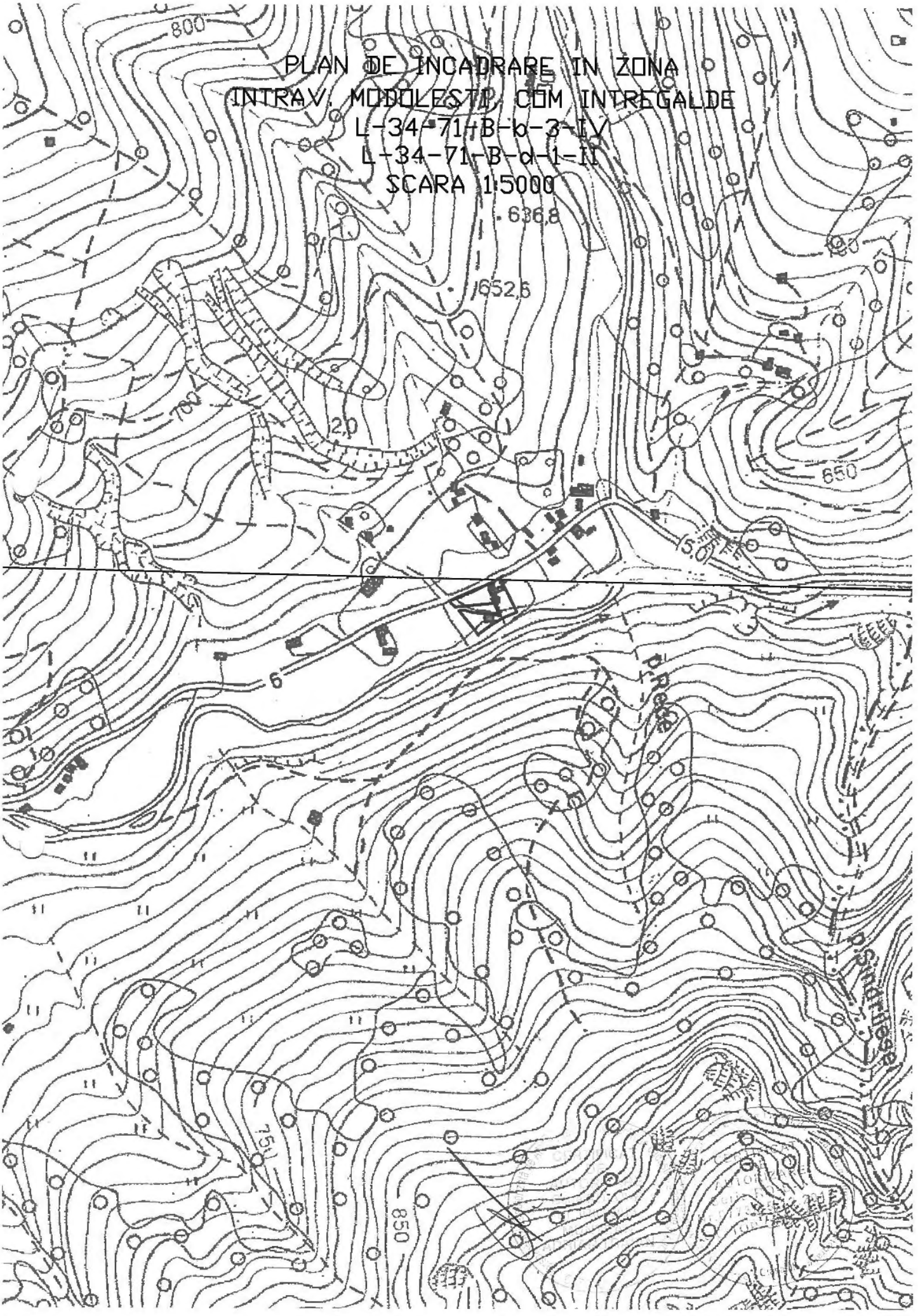

ANEXA NR. 1.39

PROCES-VERBAL DE VECINĂTATE

Încheiat la data 17.12.2018

Subsemnații proprietari:

Nume	Prenume	CNP/CIF
MORAR	GABRIEL-SILVIU	
MORAR	MARIUS	

am procedat la recunoașterea și stabilirea limitei și vecinătăților imobilului:

Adresă imobil – intravilan Intregalde – sat Modolesti							Nr. CF/ Nr. cad (IE)
Localitate	Strada (Tarla)	Număr (Parcelă)	Bloc	Scara	Etaj	Ap.	
Intregalde, sat Modolesti		44	-	-	-	-	412/1; 412/2; 412/3; 412/4

prezentat în schiță: pe verso

Latura (de la punctul până la punctul)	Lungimea (m)	Felul materializării	Vecin (numele și prenumele/denumirea)	Semnătura vecinului
100-123	42.11	Neimprejmuit	GOANGA LUCRETIA	Goangă Lucrația CNP
107-110; 110-111; 111-112; 112-113; 113-106; 106-106a	6.58; 8.68; 30.81; 15.10; 40.45; 2.68	Neimprejmuit	CORECTAT SULAREA IOSIF	CNP
123-112a; 112a-109; 109-108	16.61; 16.95; 16.29	Neimprejmuit	APELE ROMANE	
108-107 106a-105; 105-104; 104-103; 103-102; 102-100	34.13 9.58; 25.60; 17.13; 10.83; 8.79	Partial imprejmuit cu gard de lemn si sarma	DJ 107K INTREGALDE	

Subsemnații, proprietari ai imobilelor învecinate imobilului descris mai sus, recunoaștem limitele stabilite prin prezentul proces-verbal și prezentat în schiță, fiind de acord cu acestea.

Prezentul proces-verbal a fost încheiat în 4 exemplare (câte un exemplar pentru fiecare parte semnatară și unul pentru documentația cadastrală) și conține 1 pagina (FATA-VERSO).

Semnături proprietari

MORAR GABRIEL-SILVIU ....

MORAR MARIUS ... .

Semnătura și ștampila

S.C. TOP-CAD S.R.L.

ROMÂNIA
JUDEŢUL ALBA
CONSILIUL JUDEŢEAN
PREŞEDINTE

EXPUNERE DE MOTIVE
la proiectul de hotărâre privind aprobarea unui *Proces verbal de vecinătate* pentru un imobil situat administrativ în comuna Întregalde, sat Modoleşti, judeţul Alba

Proiectul de act administrativ inițiat vizează exprimarea acordului de către Consiliul Judeţean Alba cu privire la aprobarea *Procesului verbal de vecinătate*, pentru stabilirea limitelor comune pentru imobilul situat administrativ în comuna Întregalde, sat Modoleşti nr. 44, judeţul Alba, intravilan, identificat cu CF nr. 70464 Întregalde, cu nr. top. 412 şi cu parte din imobilul înscris în CF nr. 70187 Întregalde, cu nr. top. 413/1, 413/2, 423/1, imobil care se învecinează cu drumul judeţean DJ 107K.

Prin adresa înregistrată la registratura Consiliului Judeţean Alba cu nr. 6449/1 aprilie 2019, S.C. TOP - CAD S.R.L., în calitate de mandatar şi executant al documentaţiei pentru proprietarii Morar Gabriel-Silviu, Morar Marius, transmite spre aprobare *Procesul verbal de vecinătate* asupra unor proprietăţi particulare, care se învecinează cu DJ 107K: Galda de Jos (DJ 107H) - Mesentea - Galda de Sus - Măgura - Poiana Galdei - Modoleşti - Întregalde - Ivăniş - Ghioncani - DJ 107I (Bârleşti), în scopul eliberării titlului de proprietate.

În conformitate cu prevederile *Legii nr. 18/1991 a fondului funciar republicată, cu modificările şi completările ulterioare*, punerea în posesie şi eliberarea titlurilor de proprietate celor îndreptăţiţi se poate face după stabilirea vecinătăţilor.

În urma verificării documentaţiei depuse, a punctelor de coordonate, a existenţei unor posibile suprapuneri cu DJ 107K, s-a constatat faptul că documentaţia tehnică topografică de identificare imobil, în vederea obținerii titlului de proprietate, respectă limitele proprietăţilor, acestea nefiind afectate, drept urmare se recomandă semnarea procesului verbal de vecinătate din partea Judeţului Alba.

Având în vedere cele expuse, în temeiul *art. 97 alin. 2 din Legea nr. 215/2001 a administraţiei publice locale, republicată, cu modificările şi completările ulterioare*, potrivit căruia proiectele de hotărâri pot fi propuse de consilieri judeţeni, de preşedintele consiliului judeţean, de vicepreşedinţii consiliului judeţean sau de cetăţeni, precum și ale *art. 41 alin. 1 din Regulamentul de organizare şi funcţionare al Consiliului Judeţean Alba*, potrivit căruia dreptul la iniţiativă pentru proiectele de hotărâri ale consiliului judeţean, aparţine preşedintelui, vicepreşedinţilor, consilierilor judeţeni şi cetăţenilor, în condiţiile legii, iniţiez proiectul de hotărâre înregistrat cu **nr. 68 din 3 aprilie 2019**.

P. PREŞEDINTE,
VICEPREŞEDINTE
DUMITRU FULEA

ROMÂNIA
JUDEȚUL ALBA
CONSILIUL JUDEȚEAN
DIRECȚIA GESTIONAREA PATRIMONIULUI
Nr. 6728/03 aprilie 2019

RAPORT DE SPECIALITATE
la proiectul de hotărâre privind aprobarea unui *Proces verbal de vecinătate* pentru un imobil situat administrativ în comuna Întregalde, sat Modoleşti, judeţul Alba

Prin adresa înregistrată la Consiliul Judeţean Alba sub nr. 6449/01.04.2019, S.C. TOP-CAD SRL, în calitate de executant al documentaţiei pentru proprietarii Morar Gabriel-Silviu şi Morar Marius, transmite spre aprobare procesul verbal de vecinătate asupra unor proprietăţi particulare, care se învecinează cu DJ 107K în vederea eliberării titlului de proprietate.

Procesul verbal de vecinătate, stabileşte limitele comune dintre DJ 107K: Galda de Jos (DJ 107H) - Mesentea - Galda de Sus - Măgura - Poiana Galdei - Modoleşti - Întregalde - Ivăniş - Ghioncani - DJ 107I (Bîrleşti), proprietate publică a Judeţului Alba cu imobilul identificat din punct de vedere al cărţii funciare, înscris în CF nr. 70464, cu nr. top. 412 - fâneaţă cu suprafaţa de 1104 mp., şi cu parte din imobilul înscris în CF nr. 70187, cu nr. top. 413/1 - curţi construcţii intravilan, nr. top. 413/2 - fâneaţă intravilan, 423/1 - casă de lemn în suprafaţă totală de 1651 mp., situate în comuna Întregalde, sat Modoleşti nr. 44. În urma măsurătorilor şi identificărilor efectuate se solicită eliberarea titlului de proprietate conform Legii nr. 18/1991 a fondului funciar republicată, cu modificările şi completările ulterioare, asupra imobilului, situat administrativ în comuna Întregalde, sat Modoleşti, nr. 44, judeţul Alba, intravilan, conform folosinţei actuale, identificat cadastral cu nr. cad. 412/1 - curţi construcţii în suprafaţă măsurată de 567 mp, nr. cad. 412/2 - fâneaţă în suprafaţă măsurată de 602 mp, nr. cad. 412/3 - arabil în suprafaţă măsurată de 232 mp şi nr. cad. 412/4 - fâneaţă în suprafaţă măsurată de 609 mp., în favoarea proprietarilor Morar Gabriel-Silviu şi Morar Marius.

Procesul verbal de vecinătate încheiat între proprietarii imobilului şi deţinătorii imobilelor învecinate este actul de constatare a situaţiei din teren, prin care se exprimă acordul cu privire la identificarea corectă a limitelor comune recunoscute de către aceştia, întocmit de S.C. TOP-CAD SRL, cu prilejul identificării şi măsurării imobilului care face obiectul documentaţiei tehnico topografică de identificare imobil.

Prin Hotărârea Consiliului Judeţean Alba nr. 46/2001, s-a însuşit Inventarul bunurilor care aparţin domeniului public al Judeţului Alba, acesta fiind atestat prin Hotărârea Guvernului României nr. 974/2002 privind atestarea domeniului public al judeţului Alba precum şi al municipiilor, oraşelor şi comunelor din Judeţul Alba – Anexa nr. 1. Drumul judeţean DJ 107K a fost cuprins în Inventarul bunurilor care aparţin domeniului public al Judeţului Alba, la poziţia cu nr. crt. 55.

În conformitate cu art. 27, alin. (1) din Legea nr. 18/1991 a fondului funciar republicată, cu modificările şi completările ulterioare, ”Punerea în posesie şi eliberarea titlurilor de proprietate celor îndreptăţiţi nu pot avea loc decât numai după ce s-au făcut în teren delimitările necesare pentru măsurători, stabilirea vecinătăţilor pe temeiul schiţei, amplasamentului stabilit şi întocmirea documentelor constatatoare prealabile”.

Menţionăm faptul că drumul judeţean DJ 107K se află în curs de întăbulare, documentaţia fiind depusă la OCPI Alba încă din anul 2018, prin urmare s-a făcut compararea punctelor de coordonate, a eventualelor suprapuneri de suprafeţe, în format electronic şi cu refacerea documentaţiei dacă există aceste suprapuneri. În urma verificărilor, s-a constatat existenţa unor suprapuneri de suprafaţă peste DJ 107K, solicitând executantului refacerea documentaţiei. Prin urmare documentaţia tehnică topografică de identificare imobil astfel întocmită respectă limitele proprietăţilor, acestea nefiind afectate şi prin urmare se recomandă semnarea procesului verbal de vecinătate.

Faţă de cele menționate mai sus, propunem aprobarea proiectului de hotărâre în forma prezentată.

Proiectul de hotărâre iniţiat în considerarea aspectelor mai sus menţionate precum şi a dispoziţiilor *art. 91, alin. 1, lit. c din Legea nr. 215/2001 a administraţiei publice locale republicată, cu modificările şi completările ulterioare*, potrivit cărora consiliul judeţean îndeplineşte atribuţii privind gestionarea patrimoniului judeţului, ale *art. 91 alin. 1 lit. f din Legea nr. 215/2001 a administraţiei publice locale, republicată, cu modificările şi completările ulterioare*, potrivit cărora consiliul judeţean îndeplineşte şi alte atribuţii prevăzute de lege, va permite semnarea Procesului verbal de vecinătate şi obținerea titlului de proprietate pentru imobilul de mai sus.

DIRECTOR EXECUTIV,
Ioan BODEA

Şef serviciu,
Paul Silviu TODORAN

Întocmit, **Ghilea Florin**

ROMÂNIA
JUDEŢUL ALBA
CONSILIUL JUDEŢEAN
PREŞEDINTE

PROIECT DE HOTĂRÂRE
privind actualizarea chiriei şi prelungirea perioadei de închiriere pentru spaţiul în suprafaţă utilă totală de 40 mp, situat la etajul doi al imobilului din municipiul Alba Iulia, str. Basarabiei, nr. 5A, judeţul Alba - proprietate privată a Judeţului Alba

Consiliul Judeţean Alba, convocat în şedinţă „extraordinară" în luna aprilie 2019;

Luând în dezbatere:

- ***expunerea de motive*** la proiectul de hotărâre privind actualizarea chiriei şi prelungirea perioadei de închiriere pentru spaţiul în suprafaţă utilă totală de 40 mp, situat la etajul doi al imobilului din municipiul Alba Iulia, str. Basarabiei, nr. 5A, judeţul Alba - proprietate privată a Judeţului Alba;

- ***raportul de specialitate*** nr. 6853/4 aprilie 2019 al Direcţiei gestionarea patrimoniului din cadrul aparatului de specialitate al Consiliului Judeţean Alba;

- ***solicitarea*** doamnei Cornelia Popa, în calitate de reprezentant al Convenţiei de grupare a cabinetelor de tehnică dentară, cu sediul în municipiul Alba Iulia, str. Basarabiei, nr. 5A, judeţul Alba, înregistrată la registratura Consiliului Judeţean Alba cu nr. 6391/1 aprilie 2019;

Luând în considerare prevederile:

- ***Hotărârii Consiliului Judeţean Alba nr. 70/2013*** *privind aprobarea închirierii unor bunuri-spaţii, în suprafaţă utilă totală de 40 mp, situate la etajul doi al imobilului din municipiul Alba Iulia, str. Basarabiei, nr. 5A, proprietate privată a Judeţului Alba,* cu modificările ulterioare aduse prin ***Hotărârea Consiliului Judeţean Alba nr. 83/2014, Hotărârea Consiliului Judeţean Alba nr. 82/2015, Hotărârea Consiliului Judeţean Alba nr. 65/2016, Hotărârea Consiliului Judeţean Alba nr. 139/2017***, ***Hotărârea Consiliului Judeţean Alba nr. 110/2018*** şi ***Hotărârea Consiliului Judeţean Alba nr. 136/2018***;

- ***Hotărârii Consiliului Judeţean Alba nr. 350/23 noiembrie 2017*** *privind aprobarea Regulamentului de închiriere prin licitaţie publică a bunurilor imobile aflate în domeniul public sau privat al Judeţului Alba*;

- ***Hotărârii Consiliului local al municipiului Alba Iulia nr. 462/2018*** *privind aprobarea nivelurilor pentru valorile impozabile, impozitele şi taxele locale, alte taxe, taxe speciale şi amenzile aplicate în anul 2019;*

- ***Contractului de inchiriere nr. 6369/30 aprilie 2013*** încheiat între Judeţul Alba prin Consiliul Judeţean Alba şi doamna Cornelia POPA, în calitate de reprezentant al Convenţiei de grupare a cabinetelor de tehnică dentară, cu sediul în municipiul Alba Iulia, str. Basarabiei, nr. 5, judeţul Alba, precum şi *Actul adiţional nr. 1/29 aprilie 2014, Actul adţional nr. 2/28 aprilie 2015, Actul adiţional nr. 3/5 mai 2016, Actul adiţional nr. 4/20 aprilie 2017, Actul adiţional nr. 5/27 aprilie 2018 şi Act adiţional nr. 6/31 mai 2018*;

Având în vedere prevederile:

- ***art. 91 alin. 1 lit. c***, ***art. 91 alin. 4 lit. a*** și ***art. 123 alin. 1 din Legea nr. 215/2001*** *a administraţiei publice locale, republicată, cu modificările şi completările ulterioare*;

În temeiul ***art. 97 şi art. 115 alin. 1 lit. c din Legea nr. 215/2001*** *a administraţiei publice locale, republicată, cu modificările şi completările ulterioare***,** adoptă următoarea

HOTĂRÂRE

Art. 1. Se aprobă actualizarea preţului chiriei la suma de 296 lei pentru spaţiul în suprafaţă utilă totală de 40 mp, situat la etajul doi al imobilului din municipiul Alba Iulia, str. Basarabiei, nr. 5A, judeţul Alba - proprietate privată a Judeţului Alba.

Art. 2. Se aprobă prelungirea perioadei de închiriere până la data de 30 aprilie 2020 pentru spaţiul în suprafaţă utilă totală de 40 mp, situat la etajul doi al imobilului din municipiul Alba Iulia, str. Basarabiei, nr. 5A, judeţul Alba - proprietate privată a Judeţului Alba.

Art. 3. Se aprobă încheierea *Actul Adiţional nr. 7 la Contractul de închiriere nr. 6369/30 aprilie 2013* cu privire la actualizarea preţului chiriei şi prelungirea perioadei de închiriere conform prevederilor *art. 1 şi art. 2*, pentru spaţiul în suprafaţă utilă totală de 40 mp, situat la etajul doi al imobilului din municipiul Alba Iulia, str. Basarabiei, nr. 5A, judeţul Alba - proprietate privată a Judeţului Alba.

Art. 4. Celelalte prevederi al *Hotărârii Consiliului Judeţean Alba nr. 70/2013, cu modificările ulterioare*, rămân neschimbate.

Art. 5. Preşedintele Consiliului Judeţean Alba prin Direcţia gestionarea patrimoniului din cadrul aparatului de specialitate al Consiliului Judeţean Alba va duce la îndeplinire prevederile prezentei hotărâri.

Art. 6. Prin intermediul secretarului Judeţului Alba prezenta hotărâre se publică în Monitorul Oficial al Judeţului Alba şi pe pagina de internet www.cjalba.ro, se înaintează şi se comunică: Prefectului Judeţului Alba, Preşedintelui Consiliului Judeţean Alba, doamnei Cornelia Popa (în calitate de reprezentant al Convenţiei de grupare a cabinetelor de tehnică dentară), Direcţiei juridice şi relaţii publice, Direcţiei gestionarea patrimoniului şi Direcţiei dezvoltare şi bugete din cadrul aparatului de specialitate al Consiliului Judeţean Alba.

AVIZAT

PREŞEDINTE
Ion DUMITREL

SECRETARUL JUDEŢULUI ALBA,
Vasile BUMBU

Înregistrat cu nr. ***69***
Alba Iulia, ***5 aprilie 2019***

ROMÂNIA
JUDEŢUL ALBA
CONSILIUL JUDEŢEAN
PREŞEDINTE

EXPUNERE DE MOTIVE
la proiectul de hotărâre privind actualizarea chiriei şi prelungirea perioadei de închiriere pentru spaţiul în suprafaţă utilă totală de 40 mp, situat la etajul doi al imobilului din municipiul Alba Iulia, str. Basarabiei, nr. 5A, judeţul Alba - proprietate privată a Judeţului Alba

Spaţiul situat la etajul doi al imobilului din municipiul Alba Iulia, str. Basarabiei, nr. 5A, judeţul Alba, proprietate privată a Judeţului Alba, în suprafaţă utilă totală de 40 mp, spaţiu conex actului medical stomatologic, a fost închiriat Convenţiei de grupare a cabinetelor de tehnică dentară, cu sediul în acelaşi imobil, convenţie reprezentată de doamna Popa Cornelia, conform *Hotărârii Consiliului Judeţean Alba nr.70/2013*. În acest sens, între cele două părţi a fost încheiat *Contractul de închiriere nr. 6369/30 aprilie 2013*, pentru un an de zile si cu o chirie de 175 lei/lună. Preţul chiriei s-a stabilit la nivelul tarifelor aprobate de Consiliul Local al municipiului Alba Iulia, prin Hotărârea nr. 443/2008, actualizate cu Indicele total al preţurilor de consum (specificăm că nivelul tarifelor aprobate pentru anul 2019 de către Consiliul Local Alba Iulia pentru spaţii în care se desfăşoară activităţi stomatologice a rămas la nivelul celor din 2008).

Prin *Hotărârile Consiliului Judeţean Alba nr. 83/16 aprilie 2014, nr. 82/28 aprilie 2015, nr. 65/28 aprilie 2016, nr. 139/14 aprilie 2017, nr. 110/2018 şi nr. 136/2018* a fost prelungită perioada de închiriere a spaţiului până la data de 30 aprilie 2019. În anul 2014, chiria a fost mărită de la 175 lei la 280 lei/lună, datorită modificării cotei de impozitare asupra clădirilor care sunt folosite pentru activităţi economice şi aplicării Indicelui preţurilor de consum, iar în 2018 a fost actualizată la 288 lei/lună.

Prin solicitarea înregistrată la registratura Consiliului Judeţean Alba cu nr. 6391/1 aprilie 2019, doamna Cornelia Popa, în calitate de reprezentant al Convenţiei de grupare a cabinetelor de tehnică dentară, cu sediul în municipiul Alba Iulia, str. Basarabiei, nr. 5A, judeţul Alba, solicită aprobarea prelungirii perioadei de închiriere până la data de 30 aprilie 2020, urmând a fi încheiat un nou act adiţional *la Contractul de închiriere nr. 6369/30 aprilie 2013*.

De asemenea, propun actualizarea preţului chiriei la 296 lei/lună, actualizat cu Indicele preţurilor de consum pentru perioada mai 2014 - februarie 2019 (ultima lună comunicată de Insititutul Naţional de Statistică).

Având în vedere cele expuse, în temeiul ***art. 97 alin. 2 din Legea nr. 215/2001*** *a administraţiei publice locale, republicată, cu modificările şi completările ulterioare*, potrivit căruia proiectele de hotărâri pot fi propuse de consilieri judeţeni, de preşedintele consiliului judeţean, de vicepreşedinţii consiliului judeţean sau de cetăţeni, precum şi ale ***art. 41 alin. 1 din Regulamentul de organizare şi funcţionare al Consiliului Judeţean Alba,*** potrivit căruia dreptul la iniţiativă pentru proiectele de hotărâri ale consiliului judeţean, aparţine preşedintelui, vicepreşedinţilor, consilierilor judeţeni şi cetăţenilor, în condiţiile legii, iniţiez proiectul de hotărâre înregistrat cu **nr. 69 din 5 aprilie 2019**.

PREŞEDINTE
Ion DUMITREL

ROMÂNIA
JUDEŢUL ALBA
CONSILIUL JUDEŢEAN
DIRECŢIA GESTIONAREA PATRIMONIULUI
Nr. 6853/04.04.2019

RAPORT DE SPECIALITATE
la proiectul de hotărâre privind actualizarea chiriei şi prelungirea perioadei de închiriere pentru spaţiul în suprafaţă utilă totală de 40 mp, situat la etajul doi al imobilului din municipiul Alba Iulia, str. Basarabiei, nr. 5A, judeţul Alba - proprietate privată a Judeţului Alba

În imobilul „Constructie şi teren aferent" - proprietate privată a Judeţului Alba, în care a avut sediul Policlinica Stomatologică, situat în municipiul Alba Iulia, str. Basarabiei, nr. 5 A, cu un regim de înălţime S+P+2E au funcţionat cabinete stomatologice, desfăşurându-şi activitatea medici stomatologi şi specialişti în tehnică dentară. În anul 2007, aceştia au achiziţionat 21 cabinete individuale în suprafaţă utilă totală de 300,16 mp, plus cota parte bunuri indivize comune (în suprafaţă 241,71 mp) din suprafaţa totală de folosinţă comună de 426 mp şi cota parte de teren de 184/283 din suprafaţa totală construită de 283 mp, aferentă cabinetelor, potrivit dispoziţiilor *Ordonanţei Guvernului nr. 110/2005, cu modificările şi completările ulterioare*. Pentru calculul suprafeţei totale de folosinţă comună s-au luat în considerare suprafeţele utile ale tuturor holurilor, inclusiv casa scării, sălile de aşteptare şi grupurile sociale din clădire, totalizând 426 mp, din care 56,73% (241,71 mp) a devenit proprietatea medicilor si tehnicienilor dentari, restul rămânând în proprietatea privată a Judeţului Alba. Spaţiile utilizate în comun cuprind: holuri, 2 grupuri sanitare, magazie, garderobă.

În urma vânzării, în proprietatea privată a Judeţului Alba şi administrarea Consiliului Judeţean Alba a mai ramas o suprafaţă utilă totală de 209,39 mp, repartizată astfel: încăperile de la subsolul clădirii însumând 169,97 mp suprafaţă utilă, două încăperi situate la etajul II, în suprafaţă de 39,42 mp închiriaţi Convenţiei tehnicienilor dentari şi 184,29 mp cota din suprafaţa totală de folosinţă comună (43,26 %, reprezentând 184,29 mp), cota parte de 99 mp din terenul aferent suprafeţei construite şi terenul neconstruit de 393 mp.

Prin *Hotărârea Consiliului Judeţean Alba nr. 70/2013*, Consiliul Judeţean Alba a aprobat închirierea de către Convenţia de grupare a cabinetelor de tehnică dentară (formată din 7 tehnicieni dentari), a spaţiului proprietate privată a Judeţului Alba, în suprafaţă utilă totală de 40 mp, situat la etajul doi al imobilului din municipiul Alba Iulia, str. Basarabiei, nr. 5A. Convenţia de grupare a fost încheiată la data de 02.04.2013, prin Cabinetul Individual Avocat Dana Serghie, în vederea asigurării calităţii maxime a actului conex serviciilor medicale şi a eficientizării utilizării spaţiului comun.

În spaţiul închiriat de la Consiliul Judeţean Alba sunt depozitate şi folosite în comun de către tehnicienii dentari echipamente conexe actului medical stomatologic: un cuptor, 3 motoare de lustruit, aparat de turnat, mese, cablator, arzător gaz. De asemenea, cheltuielile comune cu chiria, întreţinere, curăţenie, alte cheltuieli de dotare se suportă de către Convenţia de grupare.

Contractul de închiriere nr. 6369 a fost încheiat la data de 30.04.2013, între Consiliul Judeţean Alba şi doamna Cornelia Popa, în calitate de reprezentant al Convenţiei de grupare a cabinetelor de tehnică dentară, cu sediul în imobilul din Municipiul Alba Iulia, str. Basarabiei, nr. 5A, pentru un an de zile, respectiv până la data de 30.04.2014 şi cu o chirie de 175 lei/lună. Chiria de 175 lei/lună a fost stabilită la nivelul tarifelor aprobate de Consiliul Local al municipiului Alba Iulia prin Hotărârea nr. 443/2008 privind stabilirea tarifelor de bază ale chiriilor pentru spaţiile cu altă destinaţie decât locuinţa şi unele terenuri, cu modificările şi completările ulterioare. Baza de calcul a constituit-o poziţia nr. 12, lit. b) din Anexa la Hotărârea menţionată, care pentru „Spaţii pentru asitenţă medicală cu plată - Stomatologie" prevedea pentru zona A, un tarif de 3,61 lei/mp/lună.

La acest preţ s-a aplicat indicele total al preţurilor de consum pentru perioada 1 ianuarie 2009-1 martie 2013 de 122,98%, rezultând un tarif actualizat de 3,61 lei*1.2298=4,44 lei/mp. Astfel, a rezultat o chirie de 175 lei/lună pentru spaţiul de 39,42 mp.

Prin Hotărârea Consiliul Judeţean Alba nr. 83/2014 chiria s-a modificat la 280 lei/lună, prin aplicarea coeficientului de 1,5 % stabilit la acea dată prin Codul Fiscal şi a Indicelui de creştere a preţurilor comunicat de Institutul Naţional de Statistică (1,0957). Astfel, tariful

actualizat cu rata inflaţiei a fost de 175 lei*1,0957=191,75 lei (rezultând o creştere de 16,75 lei), iar majorarea rezultată în urma aplicării coeficientului de 1,5% asupra valorii chiriei este de 87,50 lei (175*1,5 %= 262,50 lei).

Regulamentul de închiriere prin licitaţie publică a bunurilor imobile aflate în domeniul public sau privat al Judeţului Alba, aprobat prin *Hotărârea Consiliului Judeţean Alba nr. 350/23.11.2017*, precizează la art. 42 alineatul (3) că *"Actualizarea chiriei se va face conform indicilor statistici elaboraţi de Institutul Naţional de Statistică, prin raportare la data închirierii contractului, şi numai în cazul în care coeficientul de actualizare, ce urmează a fi aplicat, este unul pozitiv şi reprezintă o creştere".*

Întrucât indicii statistici ai anilor precedenţi au fost negativi, valoarea reevaluată la 31 octombrie 2017 a spaţiului respectiv fiind mai mică (indici negativi), iar Municipiul Alba Iulia a practicat aceleaşi tarife de închiriere a spaţiilor medicale pentru anul 2018, ultima actualizare a chiriei s-a făcut în anul 2018 cu Indicele Preţurilor de consum comunicat de Institutul Naţional de Statistică pentru perioada mai 2014-aprilie 2018 de 1,0278, rezultând un tarif actualizat de 288 lei.

De asemenea, specificăm că pentru anul 2019 se practică acelaşi tarif de 3,61 lei/mp/lună de către Primăria Alba Iulia pentru acest gen de activităţi, tarif aprobat prin Hotărârea Consiliului Local Alba nr. 462/2018- art. 33 alin. 7 pct. 12 – spaţii pentru asistenţă medicală stomatologică 3,61 lei / mp zona comercială de atracţie A.

Astfel, tariful actualizat cu rata inflaţiei de 1,0554 - Indicele preţurilor de consum pentru perioada mai 2014 - februarie 2019 (ultima lună comunicată de Insititutul Naţional de Statistică) este de 280 lei*1,0554=296 lei.

Prin *Hotărârile Consiliului Judeţean Alba nr. 83/16 aprilie 2014, nr. 82/28 aprilie 2015, nr. 65/2016, nr. 139/2017, 110 şi 136/2018* s-a prelungit perioada de închiriere a spaţiului până la data de 30 aprilie 2019, încheindu-se în acest sens *Actele Adiţionale nr. 1, 2, 3, 4, 5 şi 6 la contractul 6369/30.04.2013*.

Având în vedere că la data de 30.04.2019 contractul de închiriere expiră, prin adresa înregistrată la registratura Consiliul Judeţean Alba cu nr. 6391/01 aprilie 2019, doamna Cornelia Popa, reprezentant al Convenţiei de grupare a cabinetelor de tehnică dentară, cu sediul în municipiul Alba Iulia, str. Basarabiei, nr. 5A, solicită aprobarea prelungirii perioadei de închiriere până la data de 30 aprilie 2020, urmând a se încheia un nou act adiţional la contractul de închiriere nr. 6369/30.04.2013.

Ţinând cont de faptul că tehnicienii dentari, care fac parte din Convenţia de grupare, sunt coproprietari ai imobilului în care Consiliul Judeţean Alba deţine mai multe bunuri spaţii, propun aprobarea prelungirii termenului de închiriere până la data de 30 aprilie 2020 şi actualizarea chiriei la suma de 296 lei/lună a spaţiului de la etajul doi al imobilului din Municipiul Alba Iulia, str. Basarbiei, nr. 5 A, proprietate privată a judeţului Alba.

Proiectul de hotărâre iniţiat în considerarea aspectelor mai sus menţionate precum şi a dispoziţiilor *art. 91 alin. 1 lit. c* şi *art. 123 din Legea nr. 215/2001 a administraţiei publice locale, republicată, cu modificările şi completările ulterioare*, potrivit cărora consiliul judeţean îndeplineşte atribuţii privind gestionarea patrimoniului judeţului şi poate hotărî ca bunurile ce aparţin domeniului public sau privat, sa fie concesionate ori sa fie închiriate în condiţiile legii, va permite actualizarea chiriei şi prelungirea duratei Contractului de închiriere nr. 6369/30 aprilie 2013 cu doamna Cornelia Popa în calitate de reprezentant al Convenţiei de grupare a cabinetelor de tehnică dentară, până la data de 30 aprilie 2020.

DIRECTOR EXECUTIV,
Ioan BODEA

Şef serviciu,
Paul Silviu TODORAN

Întocmit: **Andreea Maria BABIN**

SAOPPI

dna. Andreea Boțan

AGP

JUDEȚUL ALBA
CONSILIUL JUDEȚEAN ALBA
intrare nr. 6397
anul 2019 luna 03 ziua 01

CĂTRE CONSILIUL JUDEȚEAN ALBA

Subsemnata Popa Cornelia, domiciliată în Alba Iulia telefon ..., ... ; posesoare a CI seria ... nr. ..., solicit în baza contractului de închiriere 6369 din 30.04.2013, acordul d-voastră pentru prelungirea contractului de închiriere pentru spațiile din incinta Policlinicii Stomatologice de pe strada Basarabiei nr. 5A din Alba Iulia

29.03.2019

C. Popa

Persoana Fizică
POPA
CORNELIA
20476875
2867/2005
Alba Iulia

ROMÂNIA
JUDEŢUL ALBA
CONSILIUL JUDEŢEAN

PROIECT DE HOTĂRÂRE
privind aprobarea *Acordului de cooperare pentru implementarea proiectului de interes public judeţean „Creşterea capacităţii operaţionale la solicitările cetăţenilor precum şi a capacităţii de investigare a structurilor Inspectoratului de Poliție Județean Alba”* încheiat între UAT - JUDEŢUL ALBA prin Consiliul Judeţean Alba şi Inspectoratul de Poliţie Judeţean Alba

Consiliul Judeţean Alba, convocat în şedinţă „extraordinară” în luna aprilie 2019;

Luând în dezbatere :

- ***expunerea de motive*** la proiectul de hotărâre privind aprobarea *Acordului de cooperare pentru implementarea proiectului de interes public judeţean „Creşterea capacităţii operaţionale la solicitările cetăţenilor precum şi a capacităţii de investigare a structurilor Inspectoratului de Poliție Județean Alba” î*ncheiat între UAT - Judeţul Alba prin Consiliul Judeţean Alba şi Inspectoratul de Poliţie Judeţean Alba;

- ***raportul de specialitate*** nr. 7170 din 8 aprilie 2019 comun, al Direcției juridică și administraţie publică şi Direcţiei dezvoltare şi bugete, din cadrul aparatului de specialitate al Consiliului Judeţean Alba;

- ***Proiectul pentru creşterea capacităţii operaţionale la solicitările cetăţenilor şi pentru creşterea capacităţii de investigare a structurilor Inspectoratului de Poliţie Judeţean Alba***, înregistrat la registratura Consiliului Judeţean Alba cu nr. 7042/8 aprilie 2019;

- ***nota de fundamentare*** nr. 13602/5 aprilie 2019 însoţită de ***studiul de piaţă*** nr. 121719/4 aprilie 2019 întocmite de Inspectoratul de Poliţie Judeţean Alba, înregistrate la registratura Consiliului Judeţean Alba cu nr. 7042-7044/8 aprilie 2019.

Luând în considerare ***Hotărârea Autorităţii Teritoriale de Ordine Publică Alba nr. 6/5 aprilie 2019*** *privind aprobarea Proiectului pentru creşterea capacităţii operaţionale la solicitările cetăţenilor şi pentru creşterea capacităţii de investigare a structurilor Inspectoratului de Poliţie Judeţean Alba*;

Având în vedere prevederile:

- ***art. 91 alin. 1 lit. e*** și ***art. 91 alin. 5 lit. a pct. 7*** şi și ***art. 91 alin. 6 lit. a din Legea nr. 215/2001*** *a administraţiei publice locale, republicată, cu modificările şi completările ulterioare*;

- ***art. 35 din Legea nr. 273/2006*** *privind finanțele publice locale, cu modificările și completările ulterioare;*

- ***art. 2144 – 2157 din Legea nr. 287/2009*** *privind Noul Cod Civil, cu modificările și completările ulterioare*

- ***art. 18 lit. b, art. 22 alin. 1 și art. 44 din Legea nr. 218/2002*** *privind organizarea şi funcţionarea Poliţiei Române, republicată cu modificările şi completările ulterioare*.

În temeiul ***art. 97*** şi ***art. 115 alin. 1 lit. c din Legea nr. 215/2001*** *a administraţiei publice locale, republicată, cu modificările şi completările ulterioare*, adoptă următoarea

HOTĂRÂRE

Art. 1. Se aprobă implementarea ***Proiectului „Creşterea capacităţii operaţionale la solicitările cetăţenilor precum şi a capacităţii de investigare a structurilor Inspectoratului de Poliţie Judeţean Alba”*** - conform *anexei nr. 1* - parte integrantă a prezentei hotărâri.

Art. 2. Se aprobă ***Acordul de cooperare încheiat între Judeţul Alba prin Consiliul Judeţean Alba cu Inspectoratul de Poliţie Judeţean Alba pentru implementarea Proiectului***

„Creşterea capacităţii operaţionale la solicitările cetăţenilor precum şi a capacităţii de investigare a structurilor Inspectoratului de Poliție Județean Alba” - conform *anexei nr. 2* - parte integrantă a prezentei hotărâri.

Art. 3. Se aprobă modelul *Contractului de împrumut de folosinţă* (Comodat) şi anexa acestuia, conform *anexelor nr. 3* și *nr. 4* - părți integrante ale prezentei hotărâri.

Art. 4. Preşedintele Consiliului Judeţean Alba prin intermediul Direcţiei dezvoltare şi bugete din cadrul aparatului de specialitate al Consiliului Judeţean Alba şi Autoritatea Teritorială de Ordine Publică Alba, va duce la îndeplinire prevederile prezentei hotărâri.

Art. 5. Prin intermediul secretarului Județului Alba prezenta hotărâre se publică în Monitorul Oficial al Judeţului Alba și pe pagina de internet www.cjalba.ro, se înaintează și se comunică: Prefectului Judeţului Alba, Preşedintelui Consiliului Judeţean Alba, Inspectoratului de Poliţie Judeţean Alba, Autorităţii Teritoriale de Ordine Publică Alba, Direcţiei juridică și administraţie publică și Direcţiei dezvoltare şi bugete din cadrul aparatului de specialitate al Consiliului Judeţean Alba.

INIŢIATORI,
CONSILIERII JUDEŢENI:

AVIZAT
SECRETARUL JUDEŢULUI ALBA,
Vasile BUMBU

Simone ALBANI – ROCCHETTI

Nicolae ALBU

Dorin-Gheorghe SANDEA

Nicolae LUCA

Gheorghe FENEŞER

Tudor PONORAN

Înregistrat cu nr. ***73***
Alba Iulia, ***8 aprilie 2019***

Anexa nr. 1 la Proiectul de hotărâre a
Consiliului Județean Alba nr. 73/8 aprilie 2019

INSPECTORATUL DE POLIŢIE JUDEŢEAN ALBA

CONSILIUL JUDEŢEAN ALBA

Nr. _____/_____

Nr. _____/_____

P R O I E C T
PENTRU CREŞTEREA CAPACITĂȚII OPERAȚIONALE LA SOLICITĂRILE CETĂŢENILOR ŞI
PENTRU CREŞTEREA CAPACITĂȚII DE INVESTIGARE A STRUCTURILOR INSPECTORATULUI DE POLIȚIE JUDEȚEAN ALBA

ARGUMENTE:

Asigurarea climatului de normalitate civică, de ordine şi siguranţă publică, a reprezentat permanent o prioritate pentru instituţia noastră, care, prin structurile sale a căutat să identifice cele mai eficiente forme şi modalităţi de realizare a acestui obiectiv.

I. **În cursul anului 2019 Inspectoratul de Poliţie Judeţean Alba va continua acţiunile pentru creşterea gradului de siguranţă şi protecţie a cetăţenilor**, menţinerea sub control a fenomenului infracţional, prevenirea şi combaterea acestuia şi va urmări realizarea reformelor instituţionale şi intensificarea acţiunilor poliţieneşti, în colaborare şi cu sprijinul partenerilor sociali.

Acţiunile eficiente de intervenţie ale poliţiei necesită şi o componentă de securitate pentru fiecare din locaţiile operative unde se desfăşoară serviciu poliţienesc. Ca atare, şi având în vedere modificările actuale referitoare la fluxul de resurse umane existente la nivelul unităţii, cerinţa de securitate și protecție a datelor nu poate fi dusă la îndeplinire fără mijloacele tehnice adecvate, în măsură să asigure o mai mare versatibilitate în asigurarea managementul subunităţilor teritoriale.

Dezvoltarea şi menţinerea acestei caracteristici a managementului, în cazul acestor structuri teritoriale, este interdependentă şi de asigurarea unor măsuri ridicate de securitate si protecție, având în vedere deţinerea şi folosirea unor bunuri, valori, documente privind gestionarea patrimoniului, suporturi de stocare a datelor, informaţiilor clasificate.

Astfel, este imperios necesară creşterea cantitativă şi calitativă a echipamentelor tehnice, pentru componenta de procesare IT profesională şi folosirea acestora în activităţile specifice, la nivelul tuturor structurilor Inspectoratului de Poliţie Judeţean Alba, aceasta urmând a conduce la eficientizarea serviciului poliţienesc.

Un obiectiv important al Inspectoratul de Poliţie Judeţean Alba îl reprezintă şi îmbunătăţirea imaginii poliţiei, prin adoptarea unei atitudini adecvate, folosirea unor staţii de

lucru performante, care să sporească operativitatea şi prin asigurarea unei intervenţii prompte la evenimentele semnalate.

Ne-am propus ca, în anul 2019 să continuăm reformele instituţionale, în interesul cetăţenilor şi vom acţiona, cu prioritate, pentru:

- creşterea gradului de siguranţă publică a cetăţeanului prin prezenţa activă, în stradă, a poliţiştilor.
- asigurarea respectării drepturilor fundamentale ale cetăţenilor;
- prevenirea şi combaterea infracţiunilor, îndeosebi a celor cu violenţă;
- apărarea integrităţii proprietăţii publice şi private;
- prevenirea şi combaterea criminalităţii economico-financiară şi, în special, a corupţiei;
- intervenţia cu operativitate la semnalările prin Serviciul Naţional Unic pentru Apeluri de Urgenţă "112" şi reducerea timpilor de intervenţie;
- asigurarea protecției datelor cu caracter personal la nivelul structurilor inspectoratului;
- îmbunătăţirea parteneriatului cu societatea civilă;

În general, eficienţa acţiunilor desfăşurate este condiţionată de realizarea unor parteneriate, care să asigure furnizarea sprijinului, ajutorului şi încurajarea pentru o participare activă a tuturor factorilor responsabili.

Participarea autorităţilor publice locale oferă un suport important, atât pentru profesioniştii implicaţi în combaterea criminalităţii, cât şi pentru cetăţeni în calitate de beneficiari ai serviciilor oferite de instituţiile statului.

În acest context, se impune intensificarea acţiunilor Inspectoratului de Poliţie al Judeţului Alba în colaborare şi cu sprijinul partenerilor sociali, în scopul îmbunătăţirii serviciilor publice de interes local privind ordinea şi siguranţa publică şi situaţiile de urgenţă.

În vederea asigurării coordonatelor menţionate, este necesară achiziţionarea de servere de rețea, multifuncționale, stații de lucru, avizier electronic şi a unui sistem videoconferinţă fullHD.

SCOP:

1. Asigurarea unui serviciu poliţienesc de calitate şi creşterea capacităţii operaționale la nivelul structurilor inspectoratului.
2. Creşterea nivelului de siguranţă a cetăţeanului prin intensificarea măsurilor pentru prevenirea, descoperirea şi combaterea fenomenului infracţional.

OBIECTIVE:

1. Eliminarea unor neconformităţi şi neajunsuri privind dotarea cu tehnică IT, astfel încât să se realizeze creşterea calităţii şi eficienţei activităţilor poliţienești.

ACTIVITĂŢI:

1. ***Achiziţionarea de către Consiliul Judeţean Alba - Autoritatea Teritorială de Ordine Publică a următoarelor bunuri materiale:***
   a. Servere de rețea
   b. Multifuncționale A3 alb-negru
   c. Multifuncționale A4 cu fax
   d. Stații de lucru MF
   e. Avizier electronic
   f. Sistem Videoconferință FullHD

BENEFICIARII:

Beneficiari direcţi ai proiectului:

- Structurile din cadrul Inspectoratului de Poliţie Judeţean Alba.

- Polițiștii și personalul contractual din cadrul structurilor inspectoratului

Beneficiari indirecți:

- Cetățenii
- Societatea civilă

ECHIPA DE COORDONARE A PROIECTULUI

- Conducerea inspectoratului
- Serviciul Cabinet
- Serviciul Logistic
- Serviciul Comunicații și Informatică

GRUP ŢINTĂ

- Cetăţenii judeţului Alba care vor beneficia de un serviciu poliţienesc de calitate şi operativitate crescută.

PARTENERI

- Consiliul Județean Alba prin Autoritatea Teritorială de Ordine Publică
- Inspectoratul de Poliţie Judeţean Alba

LOC DE IMPLEMENTARE: Județul Alba

REZULTATE AŞTEPTATE:

- Creşterea dotării cu tehnică IT, astfel încât să se realizeze creşterea calităţii şi eficienţei activităţilor polițienești.

INDICATORI DE EVALUARE:

CANTITATIVI:

- Numărul de documente procesate.
- Numărul de analize proiectate.

CALITATIVI:

- Creşterea eficienţei activităţilor polițienești.
- Creşterea gradului de siguranţă a cetățenilor.

ANEXĂ:

BUGET ESTIMATIV

Nr. Crt.	Echipamente IT&C	UM	Cantitate	Preț/Buc cu TVA	Valoare
I	Server de rețea	buc	2	25000	50000
II	Multifuncționale A3 alb-negru (subunităţi, servicii)	buc	10	6850	68500
III	Multifuncționale A4 cu fax (PP Comunale)	buc	37	3500	129500
IV	Stații de lucru MF (Politiile 1-11, Servicii operative)	buc	100	4400	440000
V	Avizier Electronic (Monitor interactiv dimensiune 55 inch) (sediul IPJ AB)	buc	1	8800	8800
VI	Sistem Videoconferință FullHD	buc	1	10500	10500
				Total	707300

ANEXA

SCURTĂ PREZENTARE A ACTIVITĂȚII DESFĂȘURATE LA NIVELUL INSPECTORATULUI IN ANULUI 2018

În anul 2018, Inspectoratul de Poliţie Judeţean Alba a avut ca şi obiectiv prioritar creșterea gradului de siguranță şi protecție al cetățenilor, iar acţiunile desfăşurate au fost, în permanenţă, dedicate îndeplinirii acestui obiectiv.

În domeniul prevenirii criminalităţii: în anul trecut au fost iniţiate şi implementate 12 proiecte și 11 campanii de informare şi prevenire şi s-au desfăşurat activităţi punctuale pe diferite segmente ale criminalităţii, în parteneriat cu instituţii, autorităţi publice locale şi ONG-uri.

În ceea ce priveşte combaterea criminalităţii - din analiza datelor statistice rezultă că în anul 2018, la nivelul structurilor Inspectoratului de Poliţie Judeţean Alba au fost înregistrate cu 7,21 % mai puţine sesizări de infracţiuni decât în anul 2017. Infracționalitatea judiciară a scăzut cu 8,4 %,, infracţionalitatea economică a scăzut cu 11 %, iar cea de altă natură cu 3,7% .

Ponderea semnificativă este deţinută de infracţionalitatea judiciară care reprezintă 61,47% din totalul infracţionalităţii sesizate, urmată de infracţionalitatea de altă natură cu 31% şi infracţionalitatea economico – financiară cu 7,3%.

În funcţie de mediul în care au fost comise se constată că din totalul infracţiunilor sesizate, 65,4% au fost înregistrate în mediul urban, indicator care a scăzut faţă de anul 2017 cu 8,4%, iar 34,5% au fost înregistrate în mediul rural (indicator care a scăzut faţă de 2017 cu 4,7%).

Criminalitatea stradală: În anul 2018 au fost înregistrate 216 de infracțiuni, cu 2,7% mai puține față de anul 2017, respectiv 200 în mediul urban şi 16 în mediul rural.

Din totalul infracţiunilor stradale sesizate, 93,5 % sunt infracţiuni de furt, 24,2% dintre acestea fiind furturi din auto, iar 25,2 % sunt furturi din buzunare. Din analiza acestor fapte rezultă că furturile din auto au scăzut de la 70 la 49 de infracţiuni, furturile de componente din exteriorul auto au scăzut de la 15 la 8 infracţiuni, iar furturile din societăţi comerciale au crescut de la 13 la 16 infracţiuni;

În cursul anului 2018, au fost înregistrate 14 infracţiuni stradale comise cu violenţă, situaţia fiind în scădere față de perioada similară a anului cu 7 fapte.

În anul 2018, poliţiştii au descoperit ***în flagrant*** 1.155 de infracţiuni.

Managementul integrat al ordinii şi siguranţei publice: Activitatea şi rezultatele obţinute pe linia menţinerii ordinii şi siguranţei publice a fost analizată permanent, inclusiv în cadrul şedinţelor săptămânale la care au participat şi reprezentanţii Inspectoratului Județean de Jandarmi.

Constituirea patrulelor de ordine şi siguranţă publică s-a realizat în conformitate cu prevederile dispoziţiilor din domeniu, patrulele fiind de poliţie, mixte poliţie - jandarmi, independente de jandarmi şi în unele cazuri au fost realizate și în colaborare cu poliţia locală.

Media zilnică a dispozitivelor de menţinere a ordinii şi siguranţei publice urban-rural a fost de 110 polițiști și 48 jandarmi.

În mediul urban au fost distribuiți zilnic în medie 40 polițiști și 41 jandarmi, iar în mediul rural 70 polițiști și 7 jandarmi.

Poliţia de proximitate şi siguranţa comunităţii în mediul urban: În anul 2018 s-a intensificat activitatea de patrulare pentru sporirea gradului de siguranță a cetățenilor prin creșterea vizibilității şi a capacităţii de intervenţie, realizându-se dispozitive viabile şi flexibile care să poată fi uşor adaptate sau reorientate pentru îndeplinirea unor misiuni neprevăzute ori rezolvarea situaţiilor deosebite.

Polițiștii din structurile de ordine publică, din mediul urban, au constatat 379 de infracţiuni flagrante, au intervenit la 6.949 de evenimente, au aplicat 10.010 sancţiuni contravenţionale, au soluţionat 586 sesizări, au desfăşurat 1227 activităţi în comunitate şi au aplanat 71 de stări conflictuale.

Criminalitatea în mediul rural: În mediul rural a fost înregistrată 42,2% din totalul criminalităţii sesizate, aceasta scăzând cu 4,7% faţă de anul 2017.

Infracţiunile contra patrimoniului din mediul rural înregistrează o scădere față de anul 2017, de la 1.001 la 898 de infracțiuni (-103).

Cele mai multe infractiuni sunt de furt, reprezentând 52,8% din infracţiunile contra patrimoniului.

Furturile din locuinţe, în mediul rural au scăzut de la 115 la 99, iar infracţiunile de tâlhărie sesizate au scăzut de la 5 la două.

Siguranţa în şcoli: În anul 2018, prioritatea inspectoratului a fost creşterea siguranţiei în unităţile de învăţământ. Astfel, a fost pus în aplicare Planul Teritorial Comun de Acţiune pentru creşterea gradului de siguranţă a elevilor şi a personalului didactic şi prevenirea delincvenţei juvenile în incinta şi în zonele adiacente unităţilor de învăţământ preuniversitar din judeţul Alba.

Infracţionalitatea sesizată în mediul şcolar s-a menținut la același nivel ca și în anul 2017, respectiv 27 de infracţiuni.

Majoritatea infracţiunilor sesizate în mediul şcolar au fost furturi şi loviri. Toate infracțiunile s-au comis in interiorul unităților de învățământ și nu în proximitatea acestora.

În judeţul Alba nu au fost înregistrate evenimente deosebite sau infracţiuni grave în care să fie implicaţi elevi sau fapte prin care să fi fost afectat procesul de învăţământ ori să fi fost primejduită grav viaţa, integritatea corporală ori sănătatea elevilor sau cadrelor didactice.

Criminalitatea gravă, comisă cu violenţă: În anul 2018 au fost înregistrate 16 infracţiuni comise cu mare violenţă.

Astfel, infracţiunile de omor s-au menţinut la acelaşi nivel cu cele înregistrate în anul 2017 (5 fapte), iar cele de tentativă de omor au crescut cu 3, de la 3 la 6.

A fost înregistrată o infracţiune de lovire sau vătămare cauzatoare de moarte (+1 faţă de 2017) şi 4 infarcţiuni de vătămare corporală, mai puţine cu 50 % faţă de anul 2017.

O infracțiune de omor (dosar declinat de Parchetul de pe lângă Tribunalul București) și o infracțiune de tentativă de omor au fost sesizate direct la Parchetul de pe lângă Tribunalul Alba, în acestea fiind efectuate acte de urmărire penală în baza delegării procurorului de către lucrătorii compartimentului combaterea infracțiunilor contra persoanei.
Criminalitatea contra patrimoniului : Au fost sesizate 3.686 de infracţiuni contra patrimoniului (69.4% din totalul infracțiunilor judiciare) infracţionalitate care a scăzut cu 7,4 % faţă de anul 2017.

Furturile, cel mai important segment infracţional al acestei categorii, reprezintă 58.4%, procent ce a scăzut cu 6,6% față de anul 2017 .

În 2018 au fost sesizate 14 infracțiuni de tâlhărie înregistrându-se o scădere de 16 fapte, cele mai multe (10), prin smulgere de obiecte.

Nu a fost înregistrată nicio tâlhărie cu arme de foc sau urmată de moartea victimei.

Protejarea patrimoniului cultural naţional:

În cadrul activităţilor de urmărire penală au fost întocmite şi trimise autorităţilor judiciare competente 4 comisii rogatorii autorităţilor competente din Germania (2), SUA (2). În urma misiunii efectuate în 10-11 ianuarie la Osnabrück (Germania), au fost identificați traficanții români care au exportat ilegal monede Koson din România, precum și colecționarii români care au cumpărat astfel de monede. În urma percheziţiilor efectuate în baza informațiilor obținute, au fost recuperate 20 monede stater de tip Koson sustrase din situl arheologic Sarmizegetusa Regia și exportate ilegal, estimate la cca. 20.000 Euro.

Au fost efectuate o serie de activități în dosarele Parchetului de pe Lângă Înalta Curte de Casație și Justiție, vizând recuperarea de bunuri din domeniul Patrimoniului Cultural. La 19.04.2018, au fost prezentate bunurile arheologice recuperate din Austria, în urma percheziţiilor efectuate la traficanții de bunuri de patrimoniu cultural, exportate din România

Au fost identificate alte 33 bunuri de provenienţă arheologică (monede, podoabe, obiecte de cult), date în urmărire, solicitate prin C.R.I. pentru indisponibilizare, recuperare/repatriere (Germania, Monaco etc.)

În dosarele proprii au fost indisponibilizate 27 bunuri culturale susceptibile să aparţină Patrimoniului Cultural Naţional, artefacte arheologice (monede romane, lei funerari, topor, lănci, vas ceramic, carte veche, icoane)

Infracţionalitatea în domeniul silviculturii și pisciculturii: Pentru prevenirea şi combaterea tăierilor ilegale şi sustragerii de arbori din fondul forestier naţional la nivelul IPJ ALBA, s-a acționat conform Planului Cadru de Acţiune ”SCUTUL PĂDURII 2018”

În anul 2018, în urma activităţilor şi acţiunilor desfăşurate au fost înregistrate 261 dosare penale și soluţionate 254, au fost aplicate 388 de sancţiuni contravenţionale, şi a fost confiscată cantitatea de 3.871 metri cubi de material lemnos.

Pe linia prevenirii şi combaterii braconajului piscicol, au fost constatate 6 infracţiuni, fiind aplicate 103 de sancţiuni contravenţionale.

Urmărire şi extrădare: La începutul anului 2018 se aflau în evidenţa inspectoratului 105 persoane urmărite naţional (60 cu mandate de executare a pedepsei cu închisoarea, 2 cu mandate de arestare preventivă, 1 cu mandat european de arestare emise de alte state, 3 pentru sentinţe de internare în S.S.M.R. şi 39 de persoane dispărute) din care 72 persoane urmărite şi la nivel internaţional.

În cursul anului 2018 a fost dispusă măsura urmăririi naţionale faţă de 173 de persoane, dintre care 41 pentru sustragerea de la executarea pedepsei cu închisoarea şi 132 persoane dispărute.

Măsura urmăririi internaţionale a fost solicitată faţă de 20 de persoane despre care se deţin date și informaţii că au părăsit România, acestea posedând mandate de executare a pedepsei cu închisoarea. A fost revocată urmărirea naţională faţă de 168 de persoane.

În ceea ce priveşte persoanele dispărute/ plecate voluntar, la începutul anului 2018, Inspectoratul de Poliţie Judeţean Alba avea în evidenţă 39 astfel de persoane, din care 5 minori.

Pe parcursul anului 2018 s-au înregistrat 132 de dispariţii / plecări voluntare şi au fost soluţionate 127 de cazuri de dispariţii / plecări voluntare.

Pe linia armelor, explozivilor şi substanţelor periculoase au fost sesizate un număr de 53 de infracţiuni și constatate prin începerea urmăririi penale in personam, un număr de 123 de infracțiuni.

Pe linie de braconaj cinegetic au fost constatate 45 de infracțiuni prevăzute de Legea 407/2006 privind vânătoarea şi protecţia fondului cinegetic;

Au fost ridicate în vederea confiscării 26 arme, 693 bucăţi de muniţie, 510 kg carne vânat, 304 kg de substanţe pentru protecția plantelor, 223 tone îngrășăminte chimice si 172 kg articole pirotehnice şi au fost indisponibilizate două autoturisme**.**

Au fost emise 43 de dispoziţii de suspendare sau anulare a dreptului de port şi folosire a armelor.

Criminalitatea economico – financiară: În 2018 au fost constatate 1.088 de infracţiuni de natură economico-financiară. Pentru infracţiunile constatate "in personam" şi declinate au fost sau sunt în curs de cercetare 471 de persoane.

Au fost constatate 134 de infracţiuni de evaziune fiscală şi au fost reţinute 21 de persoane.

În cursul anului 2018, s-au organizat 10 acțiuni de amploare, în domeniul produselor accizabile (tutun), construcțiilor, turism, transporturi, asigurări și prestări servicii cu scopul final de evaziune fiscală, spălarea banilor, delapidare și înșelăciune.

Acțiunile s-au desfășurat pe raza a 10 județe și capitală (Alba, Arad, Bihor, Cluj, Caraș Severin, Mureș, Maramureș, Sibiu, Constanța, Tulcea și București), fiind efectuate 85 de percheziții domiciliare.

Dosarele au avut ca obiect cercetarea unui număr de 41 învinuiți, pentru fapte de evaziune fiscală, spălarea banilor, delapidare, deținere în afara antrepozitului fiscal de produse accizabile, înșelăciune și fals în înscrisuri sub semnătura privată care au avut ca scop prejudicierea bugetului de stat cu suma 4.201.145 lei.

În urma activităţilor desfăşurate au fost reţinuţi 21 suspecţi faţă de care s-a formulat propunerea de punerea în mişcare a acţiunii penale şi arestare preventivă.

Siguranţa traficului rutier: Principalul obiectiv al poliţiştilor rutieri din cadrul I.P.J. Alba a fost siguranţa traficului rutier pe drumurile publice, asigurându-se continuitatea dispozitivului rutier, precum şi reorientarea unor elemente de dispozitiv pentru realizarea unei prezenţe active pe principalele drumuri naţionale, în punctele cu risc ridicat de accidente şi la orele cu trafic intens, în vederea fluidizării circulaţiei şi prevenirii evenimentelor rutiere.

În anul 2018 s-a înregistrat reducerea numărului accidentelor grave de circulaţie, cu 4, faţă de anul 2017, a persoanelor decedate cu 6, a persoanelor rănite grav cu 4 şi a persoanelor rănire uşor cu 29.

În cadrul acţiunilor punctuale, poliţiştii rutieri au constatat, anul 2018, un număr de 357 de infracţiuni la regimul rutier, cele mai multe (168) fiind infracţiuni de conducere cu o alcoolemie peste limita legală, urmate de infracţiunile de conducere fără permis şi de conducere a unui autovehicul neînmatriculat.

De asemenea au fost aplicate un număr de 35.938 de sancţiuni contravenţionale, cele mai multe (18.417) pentru nerespectarea regimului legal de viteză, din care 204 celor care au depăşit viteza cu peste 50 km/h.

Au fost reţinute în vederea suspendării 1.974 permise de conducere şi au fost retrase 796 de certificate de înmatriculare pentru diferite defecţiuni tehnice, lipsa inspecţiei tehnice periodice sau lipsa RCA.

Principalele cauze ale producerii accidentelor grave de circulaţie au fost viteza neadaptată la condiţiile de drum, traversarea neregulamentară, abaterile bicicliştilor, neacordare prioritate vehiculelor şi neacordarea de prioritate pietonilor;

Apeluri de urgenţă 112: În anul 2018, au fost înregistrate 20.434 apeluri de urgenţă. Din totalul evenimentelor semnalate, s-a impus intervenţia de urgenţă a poliţiştilor în 13.391 (65,3%) de cazuri, iar în 7.043 (34,4%) de cazuri au fost semnalate evenimente nonurgente.

În mediul urban au fost semnalate 12.703 (62.1%), iar în mediul rural au fost semnalate 7.731 (37,8%).

Obiectivele anului 2019: Pentru anul 2019, Inspectoratul de Poliţie Judeţean Alba va continua acţiunile ce vizează creşterea gradului de siguranţă al cetăţenilor, reducerea infracţionalităţii stradale, reducerea riscului rutier şi asigurarea climatului de legalitate pentru mediul de afaceri.

INSPECTORATUL DE POLIŢIE JUDEŢEAN ALBA

Şeful inspectoratului
Comisar şef de poliţie

DOGARU FLORIN CONSTANTIN

CONSILIUL JUDEŢEAN ALBA

Preşedinte

ION DUMITREL

Anexa nr. 2 la Proiectul de hotărâre a
Consiliului Județean Alba nr. 73/8 aprilie 2019

JUDEŢUL ALBA
CONSILIUL JUDEŢEAN ALBA

Nr. _____ din _____

INSPECTORATUL DE POLIŢIE JUDEŢEAN ALBA

Nr. _____ din _____

ACORD DE COOPERARE
pentru implementarea ***Proiectului pentru creşterea capacităţii operaţionale la solicitările cetăţenilor şi pentru creşterea capacităţii de investigare a structurilor Inspectoratului de Poliţie Judeţean Alba***

I. Părţile

JUDEŢUL ALBA prin **CONSILIUL JUDEŢEAN ALBA,** cu sediul în municipiul Alba Iulia, Piața Ion. I. C. Brătianu, nr. 1, județul Alba, reprezentat legal prin domnul **Ion DUMITREL -** Preşedinte şi

INSPECTORATUL DE POLIŢIE JUDEŢEAN ALBA, cu sediul în municipiul Alba Iulia, str. Piaţa Ion I.C. Brătianu, nr. 2, județul Alba, CUI 4331058, reprezentat legal prin domnul Comisar şef de poliţie, **Florin Constantin DOGARU -** Şeful inspectoratului,
au convenit la încheierea prezentului acord.

II. Scopul acordului

Art. 1. Asigurarea unui serviciu poliţienesc de calitate şi creşterea capacităţii operaționale la nivelul structurilor inspectoratului.

Art. 2. Creşterea nivelului de siguranţă a cetăţeanului prin intensificarea măsurilor pentru prevenirea, descoperirea şi combaterea fenomenului infracţional.

III. Obiectul acordului

Art. 3. Implementarea *Proiectului pentru creşterea capacităţii operaţionale la solicitările cetăţenilor şi pentru creşterea capacităţii de investigare a structurilor Inspectoratului de Poliţie Judeţean Alba*.

Art. 4. Eliminarea unor neconformităţi şi neajunsuri privind dotarea cu tehnică IT, astfel încât să se realizeze creşterea calităţii şi eficienţei activităţilor polițienești.

IV. Durata acordului

Art. 5. Prezentul acord intră în vigoare la data semnării acestuia de către părţi şi va avea o durată de 5 ani, cu posibilitatea de prelungire.

V. Obligaţiile părţilor

Art. 6. În îndeplinirea atribuţiilor şi competenţelor care le revin conform legii, părţile vor avea următoarele obligaţii:

JUDEŢUL ALBA PRIN CONSILIUL JUDEŢEAN ALBA

a.) asigurarea sumei de **707.300,00 lei**, din bugetul local al Judeţului Alba, reprezentând valoarea estimată pentru achiziţionarea echipamentelor IT&C necesare implementării proiectului, după cum urmează:

Nr. Crt.	Echipamente IT&C	UM	Cantitate	Preț/Buc. cu TVA	Valoare estimată
1	Server de rețea	Buc.	2	25000	50000
2	Multifuncționale A3 alb-negru (subunităţi,servicii)	Buc.	10	6850	68500
3	Multifuncționale A4 cu fax (PP Comunale)	Buc.	37	3500	129500
4	Stații de lucru MF (Politiile 1-11, Servicii operative)	Buc.	100	4400	440000
5	Avizier Electronic (Monitor interactiv dimensiune 55 inch) (sediul IPJ AB)	Buc.	1	8800	8800
6	Sistem Videoconferință FullHD	Buc.	1	10500	10500
				Total:	**707300**

b.) derularea procedurilor de achiziţii publice a echipamentelor IT&C necesare impementării proiectului;

c.) transmiterea în folosinţă gratuită pentru dotarea structurilor Inspectoratului de Poliţie Judeţean Alba, a bunurilor achiziţionate de Consiliul Judeţean Alba în cadrul proiectului.

INSPECTORATUL DE POLIŢIE JUDEŢEAN ALBA

a.) preluarea în folosinţă gratuită a bunurilor achiziţionate de Consiliul Judeţean Alba în cadrul proiectului;

b.) asigurarea personalului de specialitate necesar pentru punerea în funcţiune a bunurilor preluate în folosinţă gratuită;

c.) asigurarea unei bune întreţineri şi exploatare corespunzătoare a bunurilor preluate;

d.) folosirea bunurilor preluate în folosinţă gratuită exclusiv pentru realizarea scopului prezentului acord de cooperare;

e.) prezentarea trimestrială către Consiliului Judeţean Alba şi Autoritatea Teritorială de Ordine Publică Alba a unui raport privind activitatea desfăşurată în cadrul proiectului şi rezultatele obţinute în urma implementării acestuia.

Art. 7. Părţile au dreptul oricând de a propune şi alte activităţi considerate necesare în atingerea scopului comun şi realizarea activităţilor propuse în proiect.

Art. 8. Părţile vor face toate eforturile pentru a rezolva pe cale amiabilă, prin tratative directe, orice neînţelegere sau dispută care se poate ivi în cadrul sau în legătură cu îndeplinirea acestui acord.

VI. Comunicări

Art. 9. Orice comunicare între părţi, referitoare la îndeplinirea prezentului acord, trebuie să fie transmisă în scris. Orice document scris trebuie înregistrat atât în momentul transmiterii cât şi în momentul primirii. Comunicările între părţi se pot face şi prin telefon, telegramă, telex, fax sau e-mail cu condiţia confirmării în scris a primirii comunicării.

Prezentul ***Acord*** a fost încheiat în 2 exemplare originale, câte unul pentru fiecare parte.

JUDEȚUL ALBA,
CONSILIUL JUDEȚEAN ALBA,
PREȘEDINTE,

ION DUMITREL

INSPECTORATUL DE POLIŢIE
JUDEȚEAN ALBA
INSPECTOR ŞEF,
Comisar şef de poliţie
FLORIN CONSTANTIN DOGARU

DIRECTOR EXECUTIV,
Marian Florin AITAI

CONTABIL ŞEF,
Comisar şef de poliţie
HOREA COTEȚ

Vizat,
CFP

ŞEF SERVICIU SUPORT LOGISTIC,
Comisar şef de poliţie
NICOLAE CETINĂ

DIRECTOR EXECUTIV,
Liliana NEGRUȚ

Vizat,
CONSILIER JURIDIC
Comisar de poliţie
IOANA MUNTEAN

Anexa nr. 3 la Proiectul de hotărâre a
Consiliului Județean Alba nr. 73/8 aprilie 2019

JUDEŢUL ALBA
CONSILIUL JUDEŢEAN ALBA

Nr. _____ din _____

INSPECTORATUL DE POLIŢIE JUDEŢEAN ALBA

Nr. _____ din _____

CONTRACT DE ÎMPRUMUT DE FOLOSINȚĂ (COMODAT)

Art. 1. Părțile contractului

JUDEŢUL ALBA prin **CONSILIUL JUDEŢEAN ALBA**, cu sediul în municipiul Alba Iulia, B-dul Ion. I.C. Brătianu, nr. 1, județul Alba, reprezentat legal prin domnul **ION DUMITREL -** Preşedinte, în calitate de comodant,

şi

INSPECTORATUL DE POLIŢIE JUDEŢEAN ALBA, cu sediul în municipiul Alba Iulia, str. Piaţa Ion I.C. Brătianu, nr. 2, județul Alba, CUI 4331058, reprezentat legal prin domnul Comisar şef de poliţie, **Florin Constantin DOGARU -** Șeful inspectoratului, în calitate de comodatar,

În temeiul prevederilor *art. 2144 – 2157 din Legea nr. 287/2009 privind Codul Civil, cu modificările și completările ulterioare*, au convenit să încheie prezentul contract de împrumut de folosință (comodat), cu respectarea următoarelor clauze:

Art. 2. Obiectul contractului

Comodantul remite comodatarului, prin împrumut de folosință gratuită (pe o perioadă de 5 ani, cu posibilitate de prelungire) următoarele mijloacele fixe:

Nr. Crt.	Echipamente IT&C	UM	Cantitate
1	Server de rețea	Buc.	2
2	Multifuncționale A3 alb-negru (subunităţi, servicii)	Buc.	10
3	Multifuncționale A4 cu fax (PP Comunale)	Buc.	37
4	Stații de lucru MF (Poliţiile 1-11, Servicii operative)	Buc.	100
5	Avizier Electronic (Monitor interactiv dimensiune 55 inch) (sediul IPJ AB)	Buc.	1
6	Sistem Videoconferință FullHD	Buc.	1

în vederea implementării ***Proiectului pentru creşterea capacităţii operaţionale la solicitările cetăţenilor şi pentru creşterea capacităţii de investigare a structurilor Inspectoratului de Poliţie Judeţean Alba.***

Bunurile vor fi predate pe bază de proces verbal de predare-primire, care va cuprinde toate accesoriile acestuia și care constituie anexă la prezentul contract.

Art. 3. Durata contractului

(1) Prezentul contract se încheie pe o perioadă de 5 ani, începând cu data la care bunurile vor fi predate comodatarului pe bază de proces verbal. Pe durata de valabilitate a contractului bunurile predate se vor afla sub răspunderea juridică a comodatarului.

(2) Prin acordul părților, prezentul contract poate să înceteze și înainte de termen.

(3) Prezentul contract de prelungeşte de drept, fără alte formalităţi, pe aceiaşi perioadă menţionată la *alin. 1*, dacă niciuna din părţile semnatare nu notifică cu 30 zile înainte de expirarea termenului contractului.

Art. 4. Drepturile şi obligaţiile părţilor

4.1. Comodantul are dreptul:

a.) de a preda bunurile menţionate *art. 2*;

b.) de a i se restitui bunurile la încetarea contractului;

c.) de a fi informat anual sau ori de câte ori i se cere despre starea în care se găsesc bunurile predate.

4.2. Comodatarul are dreptul:

a.) de a folosi bunurile pe perioada contractului în scopul realizării activităţilor propuse în cadrul proiectului.

4.3. Comodantul se obligă:

a.) să remită cu titlu gratuit bunurile la data încheierii contractului și să nu-l împiedice pe comodatar să le folosească pe perioada convenită;

b.) să dea comodatarului un preaviz de 15 zile calendaristice dacă înțelege să denunțe unilateral contractul.

4.4. Comodatarul se obligă:

a.) să se îngrijească ca un bun proprietar de folosirea bunurilor remise în comodat;

b.) să folosească bunurile conform destinației lor;

c.) să predea bunurile în stare de funcționare la data încetării contractului;

d.) să respecte legislația în vigoare privind folosința bunurilor;

e.) să răspundă pentru prejudiciile aduse terţilor prin folosirea bunurilor, pe întreaga durată a contractului.

Art. 5. Încetarea contractului

Prezentul contract încetează:

a.) prin denunțarea unilaterală a contractului, cu preaviz de 15 zile calendaristice;

b.) prin restituirea bunurilor de către comodatar înaintea termenului prevăzut în contract;

c.) prin reziliere, dacă una dintre părți nu își execută una din obligațiile enumerate în prezentul contract;

d.) dacă o parte cesionează drepturile și obligațiile sale prevăzute în prezentul contract fără acordul celeilalte părți sau nu își execută una din obligațiile sale, după ce a fost avertizată, printr-o notificare scrisă de către cealaltă parte, că o nouă nerespectare a acestora va duce la rezilierea prezentului contract;

e.) prin expirarea termenului prevăzut în contract.

Art. 6. Riscuri

6.1. Comodatarul va suporta riscurile deteriorării sau pieirii bunurilor în următoarele cazuri:

- întrebuințarea contrar destinației lor;
- folosirea bunurilor după încetarea prezentului contract;
- neasigurarea gradului de siguranţă la utilizare a bunurilor;
- folosirea lor în neconcordanţa cu specificaţiile şi caracteristicile tehnice ale acestora.

6.2. În toate celelalte cazuri riscul deteriorării sau pieirii bunurilor este suportat de comodant.

Art. 7. Cazul fortuit și forța majoră

Nici una din părțile contractului nu răspunde de neexecutarea la termen sau de executare în mod necorespunzător, total sau parțial, a oricărei obligații care îi revin în baza prezentului contract, dacă neexecutarea sau executarea necorespunzătoare a obligației respective a fost cauzată de forța majoră, așa cum este definită de lege.

Partea care invocă forța majoră este obligată să notifice celeilalte părți, în termen de 48 (patruzecișiopt) de ore, producerea evenimentului și să ia toate măsurile posibile în vederea limitării consecințelor lui. Ulterior acestui moment, părțile sau un reprezentant al acestora vor confirma printr-un înscris realitatea și exactitatea cauzei de forță majoră.

Dacă în termen de 10 (zece) zile de la producere, evenimentul respectiv nu încetează, părţile au dreptul să-şi notifice încetarea de plin drept a prezentului contract fără ca vreuna dintre ele să pretindă daune-interese.

Cazul fortuit exclude răspunderea comodatarului dacă acesta nu a putut prevedea pericolul, dacă nu a folosit bunul contrar destinaţiei şi dacă l-a restituit comodantului la termenul prevăzut de prezentul contract.

Art. 8. Notificări

În accepţiunea prezentului contract, orice notificare adresată de una dintre acestea celeilalte este valabil îndeplinită daca va fi transmisă la sediul prevăzut în partea introductivă a prezentului contract.

În cazul în care notificarea se face prin poştă, ea va fi transmisă, prin scrisoare recomandată cu confirmare de primire şi se consideră primită de destinatar la data menţionată de oficiul poştal primitor pe această confirmare.

Dacă notificarea se trimite prin fax sau e-mail, ea se consideră primită în prima zi lucrătoare după cea în care a fost expediată.

Notificările verbale nu se iau în considerare de nici una din părţi, dacă nu sunt confirmate în scris.

Art. 9. Litigii

Părţile au convenit ca toate neînţelegerile privind validitatea prezentului contract sau rezultate din interpretarea, executarea ori încetarea acestuia să fie rezolvate pe cale amiabilă de reprezentanţii lor.

În cazul în care nu este posibilă rezolvarea litigiilor pe cale amiabilă, părţile contractante se vor adresa instanţelor judecătoreşti competente.

Art. 10. Amendamente

Părțile contractante au dreptul, pe durata îndeplinirii contractului de a conveni modificarea clauzelor contractului prin act adițional semnat de reprezentanții legali ai acestora.

Art. 11. Clauze finale

Prevederilor prezentului contract îi sunt aplicabile prevederile *Codului Civil*, precum și celelalte reglementări în vigoare în materie.

Contractul însoțit de Procesul verbal de predare-primire, care este anexă și face parte integrantă din prezentul contract, s-a încheiat în 2 exemplare originale, câte unul pentru fiecare parte contractantă, toate având aceeași valoare juridică.

Prezentul contract s-a încheiat azi.....

JUDEȚUL ALBA,
CONSILIUL JUDEȚEAN ALBA,
PREȘEDINTE,

ION DUMITREL

INSPECTORATUL DE POLIŢIE
JUDEŢEAN ALBA
INSPECTOR ŞEF,
Comisar şef de poliţie
FLORIN CONSTANTIN DOGARU

DIRECTOR EXECUTIV,
Marian Florin AITAI

CONTABIL ŞEF,
Comisar şef de poliţie
HOREA COTEȚ

Vizat,
CFP

ŞEF SERVICIU SUPORT LOGISTIC,
Comisar şef de poliţie
NICOLAE CETINĂ

DIRECTOR EXECUTIV,
Liliana NEGRUȚ

Vizat,
CONSILIER JURIDIC
Comisar de poliţie
IOANA MUNTEAN

Anexa nr. 4 la Proiectul de hotărâre a
Consiliului Județean Alba nr. 73/8 aprilie 2019

PROCES-VERBAL DE PREDARE PRIMIRE
a bunurilor care fac obiectul contractului de împrumut de folosinţă (comodat)
nr._____

Art. 1. Prezentul document constituie anexa la contractul de împrumut de folosinţă (comodat) nr._____.

Art. 2. Judeţul Alba prin Consiliul Județean Alba predă, iar Inspectoratul de Poliţie Judeţean Alba primește și recepţionează următoarele bunuri:

Nr. Crt.	Echipamente IT&C	UM	Cantitate	Valoare contabilă	Total
1	Server de rețea	Buc.	2		
2	Multifuncționale A3 alb-negru (subunităţi, servicii)	Buc.	10		
3	Multifuncționale A4 cu fax (PP Comunale)	Buc.	37		
4	Stații de lucru MF (Poliţiile 1-11, Servicii operative)	Buc.	100		
5	Avizier Electronic (Monitor interactiv dimensiune 55 inch) (sediul IPJ AB)	Buc.	1		
6	Sistem Videoconferință FullHD	Buc.	1		
				Total general:	

JUDEȚUL ALBA,
CONSILIUL JUDEŢEAN ALBA,
PREȘEDINTE,

ION DUMITREL

INSPECTORATUL DE POLIŢIE
JUDEŢEAN ALBA
INSPECTOR ŞEF,
Comisar şef de poliţie
FLORIN CONSTANTIN DOGARU

ROMÂNIA
JUDEŢUL ALBA
CONSILIUL JUDEŢEAN

EXPUNERE DE MOTIVE

la proiectul de hotărâre privind aprobarea *Acordului de cooperare pentru implementarea proiectului de interes public judeţean „Creşterea capacităţii operaţionale la solicitările cetăţenilor precum şi a capacităţii de investigare a structurilor Inspectoratului de Poliție Județean Alba”* încheiat între UAT - JUDEŢUL ALBA prin Consiliul Judeţean Alba şi Inspectoratul de Poliţie Judeţean Alba

Planul Strategic al Autorității Teritoriale de Ordine Publică Alba pentru anul 2019, a fost aprobat prin *Hotărârea ATOP Alba nr. 3 din 21 ianuarie 2019* şi prezentat de către Preşedintele ATOP Alba în plenul ședinței Consiliului Judeţean Alba din 28 februarie 2019.

La Capitolul IV al Planului Strategic al Autorității Teritoriale de Ordine Publică Alba pentru anul 2019 se prevede că în anul 2019, din bugetul Consiliului Judeţean Alba vor fi alocate resurse financiare pe bază de proiecte pentru convenţiile de interes public judeţean încheiate de către Consiliul Judeţean Alba cu următoarele instituţii: *Inspectoratul de Poliţie Judeţean Alba, Inspectoratul pentru Situaţii de Urgenţă „Unirea” al Județului Alba şi Inspectoratul de Jandarmi Judeţean „Avran Iancu” Alba*.

În acest sens, Inspectoratul de Poliţie Judeţean Alba a elaborat *Proiectul pentru creşterea capacităţii operaţionale la solicitările cetăţenilor şi pentru creşterea capacităţii de investigare a structurilor Inspectoratului de Poliţie Judeţean Alba*, având ca scop – asigurarea unui serviciu poliţienesc de calitate, creşterea capacităţii operaţionale la nivelul structurilor inspectoratului şi creşterea nivelului de siguranţă a cetăţeanului prin intensificarea măsurilor pentru prevenirea, descoperirea şi combaterea fenomenului infracţional şi ca obiectiv – eliminarea unor neconformităţi şi neajunsuri privind dotarea cu tehnică IT, astfel încât să se realizeze creşterea calităţii şi eficienţei activităţilor poliţieneşti.

Proiectul a fost aprobat prin *Hotărârea Autorității Teritoriale de Ordine Publică Alba nr. 6/5 aprilie 2019* şi prin acesta se are în vedere dotarea Inspectoratului de Poliţie Judeţean Alba cu echipamente IT&C de genul servere de rețea, multifuncţionale A3 alb-negru, multifuncţionale A4 cu fax, staţii de lucru MF, avizier electronic şi sistem de videoconferinţă fullHD, a căror achiziţie se estimează la suma de **707.300,00 lei**, potrivit studiului de piaţă efectuat şi a notei de fundamentare întocmite de inspectorat – anexate prezentului raport de specialitate.

Suma de **707.300,00 lei**, reprezintă valoarea estimată pentru achiziţionarea echipamentelor IT&C necesare impementării proiectului, după cum urmează:

Nr. Crt.	Echipamente IT&C	UM	Cantitate	Preț/Buc. cu TVA	Valoare
1	Server de rețea	Buc.	2	25000	50000
2	Multifuncționale A3 alb-negru (subunităţi,servicii)	Buc.	10	6850	68500
3	Multifuncționale A4 cu fax (PP Comunale)	Buc.	37	3500	129500
4	Stații de lucru MF (Politiile 1-11, Servicii operative)	Buc.	100	4400	440000
5	Avizier Electronic (Monitor interactiv dimensiune 55 inch) (sediul IPJ AB)	Buc.	1	8800	8800

Nr. Crt.	Echipamente IT&C	UM	Cantitate	Preț/Buc. cu TVA	Valoare
6	Sistem Videoconferință FullHD	Buc.	1	10500	10500
				Total:	**707300**

Pentru ca bunurile de mai sus să între în dotarea structurilor Inspectoratului de Poliţie Judeţean Alba, se propune aprobarea de către Consiliul Judeţean Alba a proiectului inspectoratului, precum şi aprobarea încheierii unui acord de cooperare între Judeţul Alba prin Consiliul Judeţean Alba şi Inspectoratul de Poliţie Judeţean Alba pentru implementarea acestui proiect, pe o durată de 5 ani, cu posibilitatea prelungirii acesteia.

Consiliul Judeţean Alba va avea obligaţia prin acest acord, de a cuprinde în bugetul iniţial pe anul acesta a sumei de 707.300,00 lei, de a derula procedurile de achiziţii publice a echipamentelor IT&C necesare impementării proiectului, bunurile achiziţionate de Consiliul Judeţean Alba în cadrul proiectului, fiind transmise în folosinţă gratuită Inspectoratului de Poliţie Judeţean Alba pentru dotarea structurilor acestuia.

Prin acest acord, Inspectoratul de Poliţie Judeţean Alba va prelua în folosinţă gratuită bunurile achiziţionate de Consiliul Judeţean Alba în cadrul proiectului, va asigura personalul de specialitate necesar pentru punerea în funcţiune a bunurilor preluate în folosinţă gratuită, va asigura buna întreţinere şi exploatarea corespunzătoare a bunurilor preluate, iar trimestrial – va prezenta Consiliului Judeţean Alba şi Autorităţii Teritoriale de Ordine Publică Alba câte un raport privind activitatea desfăşurată în cadrul proiectului şi rezultatele obţinute în urma implementării acestuia.

Predarea-preluarea bunurilor achiziţionate de Consiliul Judeţean Alba pentru implementarea proiectului, se face prin proces verbal de predare-primire care va constitui Anexa la *Contractul de împrumut de folosinţă* (Comodat) încheiat între Judeţul Alba prin Consiliul Judeţean Alba şi Inspectoratul de Poliţie Judeţean Alba pe o perioadă de 5 ani cu posibilitatea de prelungire a duratei.

Luând în considerare cele prezentate mai sus, se propune aprobarea de către Consiliul Judeţean Alba a proiectului Inspectoratului de Poliţie Judeţean Alba, precum şi aprobarea încheierii unui acord de cooperare între Judeţul Alba prin Consiliul Judeţean Alba şi Inspectoratul de Poliţie Judeţean Alba pentru implementarea acestui proiect.

Având în vedere cele expuse, în temeiul *art. 97 alin. 2 din Legea nr. 215 a administraţiei publice locale, republicată, cu modificările şi completările ulterioare*, potrivit căruia proiectele de hotărâri pot fi propuse de consilieri judeţeni, de preşedintele consiliului judeţean, de vicepreşedinţii consiliului judeţean sau de cetăţeni, precum şi ale *art. 41, alin. 1 din Regulamentul de organizare şi funcţionare al Consiliului Judeţean Alba*, potrivit căruia dreptul la iniţiativă pentru proiectele de hotărâri ale consiliului judeţean, aparţine preşedintelui, vicepreşedinţilor, consilierilor judeţeni şi cetăţenilor, în condiţiile legii, iniţiem proiectul de hotărâre, înregistrat cu **nr. 73 din 8 aprilie 2019**.

Consilierii judeţeni:

Simone ALBANI – ROCCHETTI

Nicolae ALBU

Dorin-Gheorghe SANDEA

Nicolae LUCA

Gheorghe FENEŞER

Tudor PONORAN

ROMÂNIA
JUDEŢUL ALBA
CONSILIUL JUDEŢEAN
DIRECŢIA JURIDICĂ ŞI ADMINISTRAŢIE PUBLICĂ
DIRECŢIA DEZVOLTARE BUGETE
Nr. 7170/08.04.2019

RAPORT DE SPECIALITATE

la proiectul de hotărâre privind aprobarea *Acordului de cooperare pentru implementarea proiectului de interes public judeţean „Creşterea capacităţii operaţionale la solicitările cetăţenilor precum şi a capacităţii de investigare a structurilor Inspectoratului de Poliție Județean Alba”* încheiat între UAT - JUDEŢUL ALBA prin Consiliul Judeţean Alba şi Inspectoratul de Poliţie Judeţean Alba

În conformitate cu art. 18 lit. a) din Legea nr. 218/2002 privind organizarea și funcționarea Poliției Române care prevede că Autoritatea Teritorială de Ordine Publică “contribuie la elaborarea planului de activități și la fixarea obiectivelor și indicatorilor de performanță minimali, având ca scop protejarea intereselor comunității și asigurarea climatului de siguranță publică” și ale art. 20 din Hotărârea Guvernului României nr. 787/2002, privind aprobarea Regulamentului de organizare și funcționare al ATOP, care prevede că “anual, în cursul lunii decembrie, pe baza concluziilor desprinse în urma consultării populației și acelor rezultate din analiza situației operative la nivelul unităților administrativ - teritoriale, se întocmește un plan strategic pentru anul următor, cuprinzând principalele obiective ce trebuie îndeplinite de unitățile de poliție și indicatorii de performanță minimali”.

Planul Strategic al Autorității Teritoriale de Ordine Publică Alba pentru anul 2019, a fost aprobat prin Hotărârea ATOP Alba nr. 3 din 21.01.2019 şi prezentat de către Preşedintele ATOP Alba în plenul ședinței Consiliului Judeţean Alba din 28.02.2019.

La Capitolul IV al Planului Strategic al Autorității Teritoriale de Ordine Publică Alba pentru anul 2019 se prevede că în anul 2019, din bugetul Consiliului Judeţean Alba vor fi alocate resurse financiare pe bază de proiecte pentru convenţiile de interes public judeţean încheiate de către Consiliul Judeţean Alba cu următoarele instituţii: *Inspectoratul de Poliţie Judeţean Alba, Inspectoratul pentru Situaţii de Urgenţă „Unirea” al Judeţului Alba şi Inspectoratul de Jandarmi Judeţean ”Avran Iancu” Alba*.

În acest sens, Inspectoratul de Poliţie Judeţean Alba a elaborat *Proiectul pentru creşterea capacităţii operaţionale la solicitările cetăţenilor şi pentru creşterea capacităţii de investigare a structurilor Inspectoratului de Poliţie Judeţean Alba,* având ca scop – asigurarea unui serviciu poliţienesc de calitate, creşterea capacităţii operaţionale la nivelul structurilor inspectoratului şi creşterea nivelului de siguranţă a cetăţeanului prin intensificarea măsurilor pentru prevenirea, descoperirea şi combaterea fenomenului infracţional şi ca obiectiv – eliminarea unor neconformităţi şi neajunsuri privind dotarea cu tehnică IT, astfel încât să se realizeze creşterea calităţii şi eficienţei activităţilor poliţieneşti.

Proiectul a fost aprobat prin *Hotărârea Autorităţii Teritoriale de Ordine Publică Alba nr. 6/5 aprilie 2019* şi prin acesta se are în vedere dotarea Inspectoratului de Poliţie Judeţean Alba cu echipamente IT&C de genul servere de reţea, multifuncţionale A3 alb-negru, multifuncţionale A4 cu fax, staţii de lucru MF, avizier electronic şi sistem de videoconferinţă fullHD, a căror achiziţie se estimează la suma de **707.300,00 lei**, potrivit studiului de piaţă efectuat şi a notei de fundamentare întocmite de inspectorat – anexate prezentului raport de specialitate.

Pentru ca bunurile descrise mai sus să între în dotarea structurilor Inspectoratului de Poliţie Judeţean Alba, se propune aprobarea de către Consiliul Judeţean Alba a proiectului inspectoratului, precum şi aprobarea încheierii unui acord de cooperare între Judeţul Alba prin Consiliul Judeţean Alba şi Inspectoratul de Poliţie Judeţean Alba pentru implementarea acestui proiect, pe o durată de 5 ani, cu posibilitatea prelungirii acesteia.

Consiliul Judeţean Alba va avea obligaţia prin acest acord, de a cuprinde în bugetul iniţial pe anul acesta a sumei de 707.300,00 lei, de a derula procedurile de achiziţii publice a echipamentelor IT&C necesare impementării proiectului, bunurile achiziţionate de Consiliul Judeţean Alba în cadrul proiectului, fiind transmise în folosinţă gratuită Inspectoratului de Poliţie Judeţean Alba pentru dotarea structurilor acestuia.

Prin acest acord, Inspectoratul de Poliţie Judeţean Alba va prelua în folosinţă gratuită bunurile achiziţionate de Consiliul Judeţean Alba în cadrul proiectului, va asigura personalul de specialitate necesar pentru punerea în funcţiune a bunurilor preluate în folosinţă gratuită, va asigura buna întreţinere şi exploatarea corespunzătoare a bunurilor preluate, iar trimestrial – va prezenta Consiliului Judeţean Alba şi Autorităţii Teritoriale de Ordine Publică Alba câte un raport privind activitatea desfăşurată în cadrul proiectului şi rezultatele obţinute în urma implementării acestuia.

Predarea-preluarea bunurilor achiziţionate de Consiliul Judeţean Alba pentru implementarea proiectului, se face prin *Proces verbal de predare-primire* care va constitui *Anexa* la *Contractul de împrumut de folosinţă* (Comodat) încheiat între Judeţul Alba prin Consiliul Judeţean Alba şi Inspectoratul de Poliţie Judeţean Alba pe o perioadă de 5 ani cu posibilitatea de prelungire a duratei.

Ţinând cont de prevederile *art. 91 alin. 6 lit. a) din Legea nr. 215 a administraţiei publice locale, republicată, cu modificările şi completările ulterioare*, potrivit căruia, în exercitarea atribuţiilor privind cooperarea interinstituţională, consiliul judeţean hotărăşte, în condiţiile legii, cooperarea sau asocierea cu persoane juridice române ori străine, inclusiv cu parteneri din societatea civilă, în vederea finanţării şi realizării în comun a unor acţiuni, lucrări, servicii sau proiecte de interes public judeţean.

Luând în considerare cele prezentate mai sus, se propune aprobarea de către Consiliul Judeţean Alba a proiectului Inspectoratului de Poliţie Judeţean Alba, precum şi aprobarea încheierii unui acord de cooperare între Judeţul Alba prin Consiliul Judeţean Alba şi Inspectoratul de Poliţie Judeţean Alba pentru implementarea acestui proiect.

DIRECTOR EXECUTIV DJAP
Liliana NEGRUŢ

DIRECTOR EXECUTIV DDB
Marian-Florin AITAI

Întocmit,
Viorel LUCULESCU
Comp. Administraţie Publică

ROMÂNIA
JUDEŢUL ALBA
CONSILIUL JUDEŢEAN
PREŞEDINTE

PROIECT DE HOTĂRÂRE

privind aprobarea încheierii unui *Acord de Asociere între UAT - Judeţul Alba, prin Consiliul Judeţean Alba şi Universitatea „1 Decembrie 1918" Alba Iulia, în vederea organizării manifestărilor științifice* din anul 2019

Consiliul Judeţean Alba, convocat în şedinţă „extraordinară" în luna aprilie 2019;

Luând în dezbatere:

- ***expunerea de motive*** la proiectul de hotărâre privind aprobarea încheierii unui *Acord de Asociere între UAT - Judeţul Alba, prin Consiliul Judeţean Alba şi Universitatea „1 Decembrie 1918" Alba Iulia, în vederea organizării manifestărilor științifice din anul 2019*;
- ***raportul de specialitate*** nr. 7190/8 aprilie 2019 comun, al Direcţiei gestionarea patrimoniului şi Direcţiei dezvoltare şi bugete din cadrul aparatului de specialitate al Consiliului Judeţean Alba;
- ***adresa*** nr. 26540/19 decembrie 2018 a Universităţii „1 Decembrie 1918" Alba Iulia, înregistrată la registratura Consiliului Judeţean Alba cu nr. 25794/19 decembrie 2018;

Având în vedere prevederile :

- ***art. 91 alin. 1 lit. e*** şi ***art. 91 alin. 6 lit. a din Legea nr. 215/2001*** *a administraţiei publice locale, republicată, cu modificările şi completările ulterioare*;

În temeiul ***art. 97 alin. 1*** şi ***art. 115 alin. 1 lit. c din Legea nr. 215/2001*** *a administraţiei publice locale, republicată, cu modificările şi completările ulterioare*, adoptă următoarea

HOTĂRÂRE

Art. 1. Se aprobă încheierea ***Acordului de Asociere între UAT - Judeţul Alba, prin Consiliul Judeţean Alba şi Universitatea „1 Decembrie 1918" Alba Iulia, în vederea organizării manifestărilor științifice din anul 2019***, conform *anexei nr. 1* - parte integrantă a prezentei hotărâri.

Art. 2. Se aprobă alocarea sumei de 116.875 lei din bugetul local al Județului Alba, (sumă care va fi prevăzută și aprobată în bugetul Județului Alba pentru anul 2019), Universității „1 Decembrie 1918" Alba Iulia, pentru organizarea la Alba Iulia, în anul 2019, a manifestărilor științifice prevăzute în *anexa nr. 2* - parte integrantă a prezentei hotărâri.

Art. 3. Președintele Consiliului Județean Alba, prin intermediul Direcţiei gestionarea patrimoniului şi Direcţiei dezvoltare şi bugete din cadrul aparatului de specialitate al Consiliului Județean Alba, va duce la îndeplinire prevederile prezentei hotărâri.

Art. 4. Prin intermediul secretarului Județului Alba prezenta hotărâre se publică în Monitorul Oficial al Județului Alba și pe pagina de internet www.cjalba.ro, se înaintează și se comunică: Prefectului Județului Alba, Președintelui Consiliului Județean Alba, Universității „1 Decembrie 1918" Alba Iulia, Direcţiei juridică şi administraţie publică, Direcției gestionarea patrimoniului și Direcției dezvoltare și bugete din cadrul aparatului de specialitate al Consiliului Județean Alba.

PREŞEDINTE,
ION DUMITREL

AVIZAT
SECRETARUL JUDEȚULUI ALBA,
Vasile BUMBU

Înregistrat cu nr. ***75***
Alba Iulia, ***8 aprilie 2019***

Anexa nr. 1 la Proiectul de hotărâre a
Consiliului Județean Alba nr. 75/8 aprilie 2019

ROMÂNIA
JUDEŢUL ALBA
Consiliul Judeţean Alba

ROMÂNIA
JUDEȚUL ALBA
Universitatea „1 Decembrie 1918" din Alba Iulia

ACORD DE ASOCIERE

Încheiat între:

UAT - Județul Alba, prin CONSILIUL JUDEŢEAN ALBA, cu sediul în municipiul Alba Iulia, Piaţa Ion I.C. Brătianu, nr. 1, județul Alba, CUI 4562583, cont bancar RO08TREZ24A675000203030X deschis la Trezoreria Alba Iulia, reprezentat legal prin domnul **Ion DUMITREL** – preşedinte, în calitate de **asociat,** pe de o parte,

şi

Universitatea „1 Decembrie 1918" din Alba Iulia, cu sediul în Alba Iulia strada Gabriel Bethlen, nr. 5, judeţul Alba, CUI 5665935, cont bancar RO47TREZ002504504601X000270 deschis la Trezoreria Alba Iulia, reprezentată legal prin doamna **prof. univ. dr. Adela SOCOL - Reprezentant legal si ordonator de credite**, în calitate de **asociat,** pe de altă parte,

convin următoarele:

INTRODUCERE

A. Universitatea „1 Decembrie 1918" din Alba Iulia este o persoană juridică română, de drept privat, fără scop lucrativ, apolitică si nonprofit, care are ca scop promovarea cercetării științifice regionale.

B. Universitatea „1 Decembrie 1918" din Alba Iulia, prin departamentele de specialitate, își propune să organizeze o serie de manifestări științifice, adresate atât elevilor de liceu - clasele a XI-a și a XII-a, cât și studenților, masteranzilor, doctoranzilor și cadrelor universitare din cadrul universității, precum și din țară și străinătate.

C. UAT - Județul Alba, prin Consiliul Județean Alba, în îndeplinirea atribuțiilor prevăzute de *Legea nr. 215/2001 a administrației publice locale, republicată, cu modificările și completările ulterioare*, își propune să sprijine organizarea manifestărilor științifice.

D. Prezentul acord de asociere vizează stabilirea cadrului legal pentru asigurarea organizării in condiţii optime a manifestărilor științifice.

***ART. 1.* OBIECTUL ACORDULUI DE ASOCIERE**

(1) Obiectul *Acordului de asociere* îl constituie organizarea în cursul anului 2019, la Alba Iulia, a manifestărilor științifice prevăzute în *anexă*, în scopul promovării potenţialului ştiinţific şi academic al Judeţului Alba.

(2) Prezentul acord de asociere stabileşte cadrul legal de desfăşurare a evenimentelor de interes public județean, activităţile și contribuția fiecărei părți fiind definite în prezentul acord de asociere.

(3) Se preconizează ca, în cadrul acestor manifestări științifice, să participe un număr mare de elevi de liceu, studenți, masteranzi, doctoranzi și cadre universitare din cadrul universității, precum și din țară și străinătate.

***ART. 2.* DURATA ACORDULUI**

Prezentul *Acord de asociere* intră în vigoare la data semnării acestuia, ulterior aprobării prin hotărâre de către Consiliul Județean Alba și expiră la data de 31 decembrie 2019.

***ART. 3.* SURSA FONDURILOR**

(1) Fondurile necesare finanțării manifestărilor științifice, în cuantum de 430.813 lei, provin din:

► Contribuția UAT - Județul Alba
► Contribuția Universității „1 Decembrie 1918" din Alba Iulia
► Alte surse, provenite din donații sau sponsorizări

(2) Contribuția UAT - Județul Alba prin Consiliul Județean Alba este în cuantum de 116.875 lei.

(3) Contribuția Universității „1 Decembrie 1918" din Alba Iulia și a altor surse, provenite din donații și sponsorizări, este în cuantum de 313.938 lei.

ART. 4. **PLĂŢILE**

(1) UAT - Județul Alba, prin Consiliul Județean Alba, va efectua plata aferentă contribuţiei ce îi revine, prin alocarea sumei de 116.875 lei, în vederea susţinerii manifestărilor științifice, în contul Universității „1 Decembrie 1918" din Alba Iulia, conform programului manifestărilor prevăzut în *anexa nr. 2 a Hotărârii Consiliului Judeţean Alba nr. ..../.. aprilie 2019*.

(2) Din contribuția UAT - Județul Alba vor fi suportate cheltuielile cu materialele pentru conferințe, simpozioane, workshop-uri, concursuri, sesiuni de comunicări etc., ISBN și tipăriturile aferente acestora, precum și cu premierea în bani a câștigătorilor concursurilor.

ART. 5. **RESPONSABILITĂȚILE PĂRȚILOR**

(1) **UAT - Județul Alba prin Consiliul Județean Alba:**

➢ efectuează plata sumei de 116.875 lei, alocată susținerii manifestărilor științifice, în conformitate cu prevederile *art. 4* al prezentului *Acord de asociere*.

(2) **Universitatea „1 Decembrie 1918" din Alba Iulia**

➢ îi revine întreaga responsabilitate cu privire la organizarea și desfășurarea manifestărilor științifice;

➢ să solicite în scris virarea sumelor potrivit contribuției stabilite prin prezentul *Acord de asociere*;

➢ să își asume responsabilitatea utilizării sumei alocate, doar în cadrul acestor manifestări și în conformitate cu prevederile *art. 4 alin 2* ale prezentului acord și ale *anexei nr. 2 a Hotărârii Consiliului Judeţean Alba nr. ..../.. aprilie 2019*;

➢ să asigure alocarea contribuției proprii în organizarea manifestărilor, conform *anexei nr. 2 a Hotărârii Consiliului Judeţean Alba nr. ..../.. aprilie 2019*;

➢ să efectueze plata tuturor cheltuielilor prevăzute în bugetul manifestărilor științifice cu respectarea prevederilor legale în domeniu;

➢ să suporte integral costurile care vor depăşi valoarea estimată a manifestărilor;

➢ să prezinte Consiliului Județean Alba un raport final însoțit de documentele justificative care să reflecte efectuarea plăților din suma acordată de Județul Alba, în condițiile *art. 4 alin. 2* al prezentului acord și *anexei nr. 2 a Hotărârii Consiliului Judeţean Alba nr. ..../.. aprilie 2019;*

➢ să restituie bugetului local al Județului Alba sumele neutilizate sau utilizate în neconformitate cu prevederile prezentului Acord.

ART. 6. **CONFLICTUL DE INTERESE**

Părţile se obligă să ia toate măsurile necesare evitării oricărui conflict de interese şi va informa partea asociată imediat, despre orice situaţie care conduce sau poate conduce la apariţia unui asemenea conflict de interese.

ART. 7. **AMENDAREA ACORDULUI DE ASOCIERE**

(1) Orice modificare a *Acordului de asociere* trebuie făcută în scris, printr-un amendament care trebuie acceptat de cealaltă Parte. Partea care solicită modificarea trebuie să informeze cealaltă parte cu cel puţin 30 de zile înainte de data la care se doreşte intrarea în vigoare a amendamentului.

(2) Orice modificare a *Acordului de asociere* se va supune aprobării Consiliului Județean Alba și va intra în vigoare la data semnării amendamentului, ulterior aprobării lui prin hotărâre.

ART. 8. **RĂSPUNDEREA PĂRȚILOR**

(1) Prezentul *Acord de asociere* deservește interesul comun al părților, care se obligă să-l execute întocmai și cu bună-credință.

(2) Părțile se obligă să urmărească și să se informeze reciproc asupra derulării acestui *Acord de asociere*.

(3) Neîndeplinirea sau îndeplinirea necorespunzătoare a obligațiilor asumate de către una dintre părți, dă dreptul celeilalte părți să ceară rezilierea *Acordului de asociere*, printr-o notificare scrisă adresată părții în culpă, în termen de 15 (cincisprezece) zile lucrătoare de la data constatării nerespectării clauzelor acordului.

(4) În cazul în care se constată că, urmare a nerespectării clauzelor, a fost creat un prejudiciu, partea prejudiciată are dreptul de a solicita repararea acestuia și plata de daune-interese, după caz, conform normelor legale în vigoare.

ART. 9. **ÎNCETAREA ACORDULUI DE ASOCIERE**

(1) Prezentul *Acord de asociere* încetează la expirarea termenului stabilit, 31 decembrie 2019.

(2) *Acordul de asociere* încetează prin hotărâre a Consiliului Județean Alba, anterior expirării duratei acordului, ca urmare a constatării unei/unor clauze de neîndeplinire a acordului, în conformitate cu prevederile *art. 8 alin. 3* din prezentul acord.

(3) Ca urmare a neîndeplinirii sau imposibilității îndeplinirii obligaţiilor asumate de părţi, prezentul acord de asociere încetează de drept.

(4) De asemenea prezentul *Acord de asociere* încetează și în alte cazuri prevăzute de lege.

ART. 10. **FORȚA MAJORĂ**

(1) Forţa majoră exonerează de răspundere părţile, în cazul neexecutării parţiale sau totale a obligaţiilor asumate prin prezentul contract. Prin forţă majoră se înţelege un eveniment independent de voinţa părţilor, imprevizibil şi insurmontabil, apărut după încheierea contractului şi care împiedică părţile să execute total sau parţial obligaţiile asumate.

(2) Partea care invocă forţa majoră are obligaţia să o aducă la cunoştinţa celeilalte părţi, în scris, în maximum 5 (cinci) zile de la apariţie, iar dovada forţei majore, împreună cu avertizarea asupra efectelor şi întinderii posibile a forţei majore, va fi comunicată în maximum 15 (cincisprezece) zile de la apariţie. Data de referinţă este data ştampilei poştei de expediere.

(3) Partea care invocă forţa majoră are obligaţia să aducă la cunoştinţa celeilalte părţi încetarea cauzei acesteia în maximum 15(cincisprezece) zile de la încetare.

(4) Dacă aceste împrejurări şi consecinţele lor durează mai mult de 6 (şase) luni, fiecare partener poate renunţa la executarea contractului. În nici un caz, nici una din părţi nu are dreptul de a cere despăgubiri de la cealaltă parte, dar ele au îndatorirea de a-și onora toate obligaţiile până la această dată.

ART. 11. **SOLUŢIONAREA LITIGIILOR**

(1) Asociații vor depune toate eforturile şi diligenţele pentru a rezolva pe cale amiabilă, prin tratative directe, orice neînţelegere sau dispută care se poate ivi între ele, în cadrul sau în legătură cu îndeplinirea prezentului acord de parteneriat.

(2) Dacă, după 15(cincisprezece) zile de la începerea acestor tratative neoficiale, asociații nu reuşesc să rezolve în mod amiabil o divergenţă apărută, fiecare poate solicita ca disputa să se soluţioneze de către instanţele judecătoreşti de drept comun competente.

Prezentul acord constituie voinţa comună a părţilor şi s-a semnat astăzi……, în 2 (două) exemplare originale în limba română, de egală valoare juridică.

UAT - Judeţul Alba, prin
CONSILIUL JUDETEAN ALBA

Preşedinte,
Ion DUMITREL

Vicepreşedinte,
Marius Nicolae HAŢEGAN

Director executiv,
Marian AITAI

Director executiv,
Ioan BODEA

Director executiv,
Liliana NEGRUŢ

Vizat C.F.P.P.

Consilier juridic

Întocmit,
Sorina OPREAN

Universitatea „1 Decembrie 1918”
din Alba Iulia

Reprezentant legal si ordonator de credite,
Prof. univ. dr. Adela SOCOL

Director General Administrativ,
Ec. dr. Vasile Lucian GĂBAN

Contabil şef,
Ec. Tamara CONTOR

Oficiul juridic,
Claudia ROTAR

Anexa nr. 2 la Proiectul de hotărâre a
Consiliului Județean Alba nr. 75/8 aprilie 2019

ROMÂNIA
MINISTERUL EDUCAŢIEI NAŢIONALE
UNIVERSITATEA „1 DECEMBRIE 1918" DIN ALBA IULIA
CENTRUL PENTRU CERCETARE ŞTIINŢIFICĂ ŞI TRANSFER TEHNOLOGIC

MANIFESTĂRI ŞTIINŢIFICE 2019
UNIVERSITATEA "1 DECEMBRIE 1918" DIN ALBA IULIA

Denumirea evenimentului	**Perioada de desfăşurare**	**Descrierea succintă a evenimentului**	**Participare (naţională, internaţională, cadre didactice, cercetători, studenţi, etc)**	**Responsabili**	**Bugetul estimat** *-lei-* **(Conform modelului ataşat)**
1. Marketing – prezent şi viitor	Aprilie 2019	Manifestare științifică adresată specialiștilor în marketing din toate centrele universitare având ca scop realizarea unei diagnoze privind stadiului actual al marketingului în învățământul universitar românesc şi conturarea unor direcții de dezvoltare viitoare în domeniul educației şi cercetării de marketing	Cadre didactice universitare din tara din domeniul marketing	Conf.univ.dr. Muntean Andreea Conf.univ.dr. Paştiu Carmen Conf.univ.dr. Maican Silvia	*2.500* Sprijin CJ Alba : **2.500** - tipărituri - materiale conferință
2. In4it-UAB	Aprilie-Mai 2019	Concurs național de informatică	Naţional	Rotar Corina	*10.500* Sprijin CJ Alba **: 10.000** - premii
3. Sesiunea studenţească de comunicări "In Extenso" - Ştiinţe Exacte şi Inginereşti	12 Aprilie 2019	Sesiune științifică de comunicări a studenților	Naţional	Borșan Tudor	*9.200* Sprijin CJ Alba **: 700** - Materiale - Tipărituri

4. Satul și spiritualitatea rurală între tradiție şi modernitate	6-8 mai 2019	Manifestarea se desfăşoară sub auspiciile celei de a XVIII-a ediție a simpozionului Internațional ISSTA 2018	200 cadre didactice din țară și străinătate	Mihai Himcinschi Vanca Dumitru Ovidiu Panaite	*74.233* Sprijin CJ Alba: **11.900** - Materiale - Tipărituri
5. Simpozionul anual al bibliștilor ortodocși	13-14 mai 2019	Manifestarea se desfășoară anual și la nivel națuional. Se află la a IV-a ediție și cuprinde întregul corp acadmic al bibliștilor de la facultățile de teologie ortodoxă din România (SBOR)	28 de profesori	Mihai Himcinschi Moldovan Alexandru	*8.560* Sprijin CJ Alba: **2.500** - Materiale - Tipărituri
6. Didactica - tradiție, actualitate, perspective (Ediția a V-a)	17-18 mai 2019	Conferinţa îşi propune să reunească la Universitatea „1 Decembrie 1918” din Alba Iulia cadre didactice și cercetători, devenind un forum de dezbatere a unor teme actuale din științele educației, didactică generală și didactici de specialitate.	Internaţională	Todor Ioana	*5.800* Sprijin CJ Alba**: 1.000** - Materiale - Tipărituri
7. Concursul de traduceri literare si de specialitate pentru elevi, studenți și masteranzi	17-18 mai 2019	Concursul de traduceri de texte literare și de specialitate organizat anual fără întrerupere din 2009, îi ajută pe studenți să-și consolideze noțiunile teoretice acumulate în cadrul orelor de curs, intermediază întâlnirea dintre studenți si traducători consacrați, de asemenea intermediază întâlnirea acestora cu alți studenți de la programe de studii similare din țară. Concursul de traduceri organizat de CIEL este unul dintre puținele concursuri de traduceri organizate în țară. Prin varietatea și multitudinea tematicilor pe care le propune în cadrul atelierelor de traduceri ne propunem să abordăm educația	Participare națională: studenți și elevi din învățământul preuniversitar	Conf. dr. Teodora Iordăchescu Lector dr. Natalia Muntean Lector dr. Crina Herțeg Conf. dr. Valeria Pioraș	*2.625* Sprijin CJ Alba**: 2.625** - Materiale - Tipărituri

		lingvistică de excelență. Concursul cuprinde două secţiuni distincte: traduceri de texte literare și traduceri de texte specializate, din limba română în limbile engleză sau franceză. În urma notării lucrărilor se realizează un clasament și se acordă 24 de premii (în cărți) și anume premiile I, II și III pentru cele mai bune traduceri.			
8. Sesiune de comunicări științifice ale studenților și studenților masteranzi	8-9 mai 2019	Sesiune de comunicări științifice ale studenților și studenților masteranzi	Studenți licență, studenți masterat, cadre didactice, participare națională și internațională	Conf. univ. dr. Ada Hurbean Asist. univ. dr. Ioana Pleșa	*4.250* Sprijin CJ Alba**: 1.800** - Materiale - Tipărituri
9. Masă rotunda cu tema: Evoluții ale principalelor instituții de drept privat	16 mai 2019	Masă rotundă cu tema: Evoluții ale principalelor instituții de drept privat	Cadre didactice dii Universitate și din universități colaboratoare, participare națională	Conf. univ. dr. Miruna Tudorașcu, Conf. univ. dr. Laura Cetean-Voiculescu	*15.500* Sprijin CJ Alba: **15.500** - Materiale - Tipărituri
10. Un secol de activități fizice in Romania. Intre retrospectiva si perspectiva	17 mai 2019	Conferința națională care urmărește reunirea atât a specialiștilor din domeniul educație fizica şi sport, cat si pe cei implicați în kinetoterapie și terapii alternative	Cadre didactice din învățământul preuniversitar si universitar din Romania, studenți ai Universității „1 Decembrie 1918” şi din alte centre universitare	Lect. Univ. Dr. Haisan Angel-Alex	*3.050* Sprijin CJ Alba: **1.400** - Materiale - Tipărituri
11. Satul românesc ca simbol al credinței ortodoxe	14-15 iunie 2019	Manifestarea se desfăşoară sub auspiciile celei de a III-a ediţie a Sesiunii de Comunicări Științifice ale Studenților Teologi (SCSST 2019)	5 profesori 20 studenți	Mihai Himcinschi Jan Nicolae Dura Coriolan	*1.920* Sprijin CJ Alba**: 900** - Materiale - Tipărituri

12. Conferință *ENVIRONMENTAL ENGINEERING AND SUSTAINABLE DEVELOPMENT (UAB-BENA)*	21-22 Iunie 2019	Conferinţa are ca subiect teme de actualitate în domeniul ingineriei mediului, dezvoltării durabile, sănătăţii publice.	Cadre didactice, cercetători, profesionişti în domeniu din ţară şi străinătate	Prof.univ.dr. Popa Maria Conf.univ.dr. VARVARA Simona Asist.univ.dr.BOSTAN Roxana	*119.000* Sprijin CJ Alba**: 12.000** - Materiale - Tipărituri
13. Alcoholism and Other Addictions; Psychosocial, Historical and Therapeutical Issues	7-9 iunie 2019	Scopul conferinţei este acela de a împărăşsi rezultatele cercetărilor în domeniul adicţiilor şi a intervenţiilor terepeutice cu persoanele dependente. Conferinţa îşi propune de asemenea să stimuleze cercetările în domeniu și să diseminеze bunele practici în munca de recuperare a persoanelor dependente	Participare internaţională, Cadre didactice, cercetători, practicieni	Claudiu Ștefani Vlad Millea Alin Tomuș	*13.685* Sprijin CJ Alba**: 4.000** - Materiale - Tipărituri
14. Misiunea și spiritualitatea rurală	4-9 iulie 2019	Manifestarea se desfășoară sub auspiciile celei de a VII-a ediție a Școlii Internaționale de Vară a Studenților Doctoranzi Teologi (SIVDT 2019)	10 profesori 50 doctoranzi	Mihai Himcinschi Dumitru Vanca Ioan Emil Jurcan	*14.120* Sprijin CJ Alba**: 2.000** - Materiale - Tipărituri
15. International Conference on Linguistic and Intercultural Education, 9th edition – CLIE-2019.	4-6 iulie 2019	Conferința CLIE-2019 este un forum de dezbateri academice și o platformă de diseminare a rezultatelor cercetărilor celor mai inovatoare din sfera legăturii indisolubile dintre limbă și cultură, a necesității înțelegerii și acceptării diversității și alterității la nivel global	Co-organizatori: University of Madeira University of Montenegro International Burch University, Bosnia and Herzegovina College of Applied Studies for Preschool Teachers „Mihailo Palov” în Vrsac, Serbia	Teodora Iordachescu clie@uab.ro	*13. 020* Sprijin CJ Alba: **3.000** - Materiale - Tipărituri
16. Conferința cu tema Folclor, practici magice și imaginar	12-14 iulie 2019	Conferința Speculum va reuni în anul 2019 cadre didactice universitare, cercetători și doctoranzi din țară și străinătate,	Internațională, cadre didactice, cercetători, doctoranzi	Lector Gabriela Chiciudean Conf. Rodica Gabriela Chira	*4.200* Sprijin CJ Alba**: 2.700** - Materiale

		preocupați de situația actuală a folclorului, privit prin prisma teoriei imaginarului			- Tipărituri
17. Dying and Death in 18th-21st Century Europe, a 11-a editie, ABDD11	26-28.09.2019	Conferință	Internațională	CS I dr. Marius Rotar	*9.900* Sprijin CJ Alba**: 2.000** - Materiale - Tipărituri
18. Educaţia din perspectiva valorilor, ediţia a X-a	24-25 septembrie 2019	Conferinţa îşi propune să reunească într-un cadru academic de dezbatere idei şi modele cu relevanţă pentru spaţiul educaţional, susţinute de cadre didactice şi cercetători din diferite domenii universitare.	Internaţională	Dorin Opriș	*11.500* Sprijin CJ Alba**: 5.500** - Materiale - Tipărituri
19. „Orașele Unirii: proiecte și evoluții urbanistice după anul 1918”	3-5.10.2019	Workshop + expoziție	Internațională	Conf. univ. dr. Daniel Dumitran	*14.000* Sprijin CJ Alba**: 4.900** - Materiale - Tipărituri
20. „Bibliologie şi Patrimoniu Cultural Naţional”, Ediţia a XII-a	10-11.10. 2019	Conferință	Națională	CSIII dr. Ana Maria Roman-Negoi Prof. univ. dr. Eva Mârza	*14.100* Sprijin CJ Alba: **6.100** - Materiale - Tipărituri
21. International conference on management, economics and accounting ICMEA	Octombrie-noiembrie 2019	Conferinţă internaționala având ca subiect teme din domeniul economic	Participare națională, internațională, cadre didactice, cercetători și profesioniști în domeniu	Conf.univ.dr. Tamaș Attila Lect.univ.dr. Topor Dan	*37.400* Sprijin CJ Alba: **5.000** - Materiale - Tipărituri
22. Dezvoltare socială și inteligență teritorială (Social Development and Territorial Intelligence)	19-20 octombrie	Conferinţa îşi propune să promoveze cercetările axate pe cunoaşterea participativă a teritoriilor şi comunităţilor, contribuind astfel la diseminarea principiilor inteligenţei teritoriale	Departamentul de Ştiinţe Sociale	Mihai Pascaru Lucian Marina	*12.300* Sprijin CJ Alba: **5.000** - Materiale - Tipărituri

23. Conferința *MANAGEMENTUL CARIEREI,* Ediția a VII-a	28-30 octombrie 2019	Manifestare organizată de către Centrul de Informare, Consiliere și Orientare în Carieră al Universității „1 Decembrie 1918” Alba Iulia, cel mai mare eveniment de dezvoltare personală și carieră, derulat anual, la UAB, pentru studenți, elevi, absolvenți, precum și pentru toate categoriile de persoane interesate de dezvoltare personală și profesională	studenți, elevi, absolvenți, angajatori, cadre didactice	Conf.univ.dr. Larisa Dragolea	*4.300* Sprijin CJ Alba: **2.800** - Materiale - Tipărituri
24. Conferința Națională a studenților și doctoranzilor, ediția a XXVII-a	15-16.11.2019	Conferință	Națională	Lect. Univ. dr. Ileana Burnichioiu	*5.000* Sprijin CJ Alba: **4.000** - Materiale - Tipărituri
25. Convergenţe şi provocări în domeniul Ştiinţelor Exacte şi Inginereşti	09 Nov. 2019	Simpozionul este dedicat cadrelor didactice din învățământul preuniversitar din domeniile științe inginerește, matematica – informatica, geografie - știința pământului, chimie - fizica	Participare națională – cadre didactice	Ciortea Mihaela	*4.650* Sprijin CJ Alba: **2.300** - Materiale - Tipărituri
26. Conferinţa adresată profesorilor de liceu: Convergenţe şi provocări în domeniul ştiinţelor economice	22 noiembrie 2019	Manifestarea ştiinţifică este adresată în special cadrelor didactice din mediul preuniversitar, având ca scop promovarea activității de cercetare a acestora, realizarea de schimburi de experiență și creearea de parteneriate între cadrele didactice din mediul preuniversitar și cadrele din mediul universitar	Cadre didactice universitare, cadre didactice din învăţământul preuniversitar	Conf.univ.dr. Pastiu Carmen Lect.univ.dr. Danuletiu Adina	*2.000* Sprijin CJ Alba: **2.000** - Materiale - Tipărituri
27. Sesiunea studenților și masteranzilor filologi	6-7 decembrie 2019	Sesiunea studenților și masteranzilor filologi va reuni în anul 2019 studenți și masteranzi cu preocupări de	Națională cu participare Internațională	Lector Natalia Muntean, Lector Crina Herțeg, Lector Aura Cibian,	*3.000* Sprijin CJ Alba**: 2.750** - Materiale

		limbă și literatura română, engelză și franceză, din țară și, sperăm noi, de data ceasta și din străinătate.		Lector Gabriela Chiciudean	- Tipărituri

AVIZAT

PREŞEDINTE,
ION DUMITREL

SECRETARUL JUDEȚULUI ALBA,
Vasile BUMBU

ROMÂNIA
JUDEŢUL ALBA
CONSILIUL JUDEŢEAN
PREŞEDINTE

EXPUNERE DE MOTIVE
la proiectul de hotărâre privind aprobarea încheierii unui *Acord de Asociere între UAT - Judeţul Alba, prin Consiliul Judeţean Alba şi Universitatea „1 Decembrie 1918" Alba Iulia, în vederea organizării manifestărilor științifice din anul 2019*

Conform adresei nr. 26540/19 decembrie 2018, înregistrată la registratura Consiliului Judeţean Alba cu nr. 25794/19 decembrie 2018, Universitatea „1 Decembrie 1918" Alba Iulia, propune Consiliului Judeţean Alba realizarea unui acord de asociere şi, totodată, solicită acordarea sprijinului financiar în vederea organizării şi derulării în bune condiţii a manifestărilor științifice din anul 2019. Perioada de desfăşurare a acestora este aprilie – decembrie 2019.

Manifestări cu tradiție, majoritatea desfășurate anual, conferințele, simpozioanele și concursurile din cadrul acestor manifestări vor dezvolta tematici importante pentru învățământul universitar din România și de peste hotare, dintre care amintim: filologie, teologie, informatică, științe economice, științe exacte și inginerești, managementul carierei, sport, drept, bibliologie și patrimoniu cultural, istorie, arheologie etc.

Promovarea Judeţului Alba, atât în ţară cât şi în străinătate, constituie unul dintre obiectivele Consiliului judeţean Alba, sprijinirea activităţilor educative – ştiinţifice devenind o prioritate de strategie operaţională.

Prin încheierea acestui acord, Consiliul Judeţean Alba va aloca Universității „1 Decembrie 1918" suma de 116.875 lei din bugetul local al judeţului Alba, contribuind astfel la organizarea manifestărilor științifice, care se vor bucura atât de participare internă, cât și externă.

Având în vedere cele expuse, în temeiul *art. 97 alin. 2 din Legea nr. 215/2001 a administrației publice locale, republicată, cu modificările și completările ulterioare*, potrivit căruia proiectele de hotărâri pot fi propuse de consilieri judeţeni, de preşedintele consiliului judeţean, de vicepreşedinţii consiliului judeţean sau de cetăţeni, precum și ale *art. 41 alin. 1 din Regulamentul de organizare şi funcţionare al Consiliului Judeţean Alba*, potrivit căruia dreptul la iniţiativă pentru proiectele de hotărâri ale consiliului judeţean, aparţine preşedintelui, vicepreşedinţilor, consilierilor judeţeni şi cetăţenilor, în condiţiile legii, iniţiez proiectul de hotărâre înregistrat cu nr. **75 din 8 aprilie 2019**.

PREŞEDINTE
Ion DUMITREL

ROMÂNIA
JUDEŢUL ALBA
CONSILIUL JUDEŢEAN
Direcţia gestionarea patrimoniului
Direcţia dezvoltare si bugete
Nr. 7190/08.04.2019

RAPORT DE SPECIALITATE

la proiectul de hotărâre privind aprobarea încheierii unui *Acord de Asociere între UAT Judeţul Alba, prin Consiliul Judeţean Alba şi Universitatea „1 Decembrie 1918" Alba Iulia, în vederea organizării manifestărilor științifice din anul 2019*

Universitatea „1 Decembrie 1918" din Alba Iulia, instituţie de învăţământ superior şi cercetare, de stat, integrată sistemului naţional de învăţământ superior, funcţionează în baza Legii educaţiei naţionale nr. 1/2011, cu modificările şi completările ulterioare, a Cartei Universitare şi a regulamentelor proprii de funcţionare, elaborate potrivit legii. Misiunea universităţii şi idealul educaţional se sprijină pe tradiţiile valoroase ale şcolii superioare româneşti şi urmăreşte să contribuie, prin modalităţile specifice ale educaţiei, cercetării şi creaţiei de valori, la păstrarea şi afirmarea identităţii naţionale, la unitatea în diversitate a culturii române, la integrarea activă a acesteia în circuitul european şi universal de valori.

Unul dintre obiectivele universității este acela de a asigura cadrul instituţional de *punere în valoare şi dezvoltare a potenţialului de competenţe din Alba Iulia şi din zonă,* de a atrage specialişti din ţară şi străinătate, de a constitui şi a dezvolta o comunitate academică prin care să se asigure valorificarea deplină a tezaurului istoric şi cultural, paralel cu deschiderea spre noile orizonturi ale cunoaşterii şi practicii sociale.

Prin adresa 26540/19.12.2018, înregistrată la Consiliul Judeţean Alba sub nr. 25794/19.12.2018, Universitatea „1 Decembrie 1918" Alba Iulia, propune Consiliului Judeţean Alba realizarea unui acord de asociere şi, totodată, solicită acordarea sprijinului financiar în vederea organizării şi derulării în bune condiţii a manifestărilor științifice aferente anului 2019. Perioada de desfăşurare a acestor manifestări este aprilie - decembrie 2019.

Manifestările științifice, majoritatea cu o periodicitate anuală, se vor desfășura sub forma unor simpozioane naționale și internaționale, conferințe naționale și internaționale, școli de vară, workshop-uri, sesiuni naționale și internaționale, precum și concursuri școlare. În cadrul acestora vor fi dezbătute diverse tematici, cu un puternic impact în domeniul educației și cercetării, dintre care amintim: filologia, sportul, științele economice, matematică aplicată, drept, teologie, patrimoniu cultural, istorie și arheologie, informatică etc. Scopul principal al acestor manifestări este cunoaşterea, comunicarea, schimbul de experienţă profesională între toţi cei care au în cadrul preocupărilor lor domeniile vizate.

Județul Alba, prin găzduirea acestor manifestări, se va bucura de participarea specialiştilor, a cercetătorilor şi cadrelor didactice din țară și străinătate, ocazie deosebită pentru promovarea valorilor culturale, istorice și turistice de care dispune.

Având în vedere prevederile art. 91 alin 1, lit. „e" din Legea administraţiei publice locale nr. 215/2001, republicată, cu modificările şi completările ulterioare, consiliul judeţean are atribuţii privind cooperarea interinstituţională, coroborate cu art. 91 alin. 6 lit. a „În îndeplinirea atribuțiilor ce îi revin, Consiliul judeţean hotărăşte, în condiţiile legii, cooperarea sau asocierea cu persoane juridice române sau străine, inclusiv cu parteneri din societatea civilă, în vederea finanţării şi realizării în comun a unor acţiuni, lucrări, servicii sau proiecte de interes public judeţean" coroborate cu prevederile Legii nr. 273/2006 privind finanţele publice locale, cu modificările şi completările ulterioare se propune încheierea unui Acord de asociere cu Universitatea "1 Decembrie 1918" din Alba Iulia în vederea organizării unor manifestări ştiinţifice şi alocarea din bugetul local pe anul 2019 a sumei de 116.875 lei pentru finanţarea acestor manifestări, ce se bucură atât de participare internă, cât și externă, promovând astfel imaginea judeţului Alba, atât în ţară cât și peste hotare.

Asocierea reprezintă ansamblul acţiunilor pe care le realizează administraţia judeţului cu un scop definit, legat de interesele de dezvoltare ale comunităţii pe care acestea o reprezintă, prin interacţiune cu persoane fizice sau juridice, principiul de identificare şi realizare a unei astfel de asocieri fiind interesul comun, imediat sau de perspectivă mai îndelungată.

Bugetul total estimativ al manifestărilor științifice este de 430.813 lei, necesar pentru cheltuieli cu cazarea invitaților, acordarea de premii în bani și cu realizarea mapelor conferinței (pixuri, pliante, mape, consumabile, afișe, materiale promoționale, tipărituri etc.).

Art. 98 din Legea nr. 215/2001 a administraţiei publice locale, republicată, cu modificările şi completările ulterioare, prin dispozițiile art. 44, precizează că proiectele de hotărâri înscrise pe ordinea de zi a şedinţei consiliului județean nu pot fi dezbătute dacă nu sunt însoţite de raportul compartimentului de resort din cadrul aparatului de specialitate.

În considerarea aspectelor mai sus menţionate, precum şi a prevederilor art. 91 alin. 1 lit. „e” din Legea nr. 215/2001 a administraţiei publice locale, republicată, cu modificările şi completările ulterioare potrivit cărora consiliul judeţean îndeplineşte atribuţii privind cooperarea interinstituţională, propunem adoptarea proiectul de hotărâre în forma inițiată.

Director executiv,
Ioan BODEA

Director executiv,
Marian Florin AITAI

Redactat: Sorina OPREAN

ROMÂNIA
MINISTERUL EDUCAȚIEI NAȚIONALE
UNIVERSITATEA „1 DECEMBRIE 1918" DIN ALBA IULIA
510009, Alba Iulia, Str. Gabriel Bethlen Nr. 5
Tel: +40 258 806130 Fax: +40 258 812630
E-mail: cond@uab.ro
- Cabinet Rector -

Nr. 26540/19.12.2018

Către

CONSILIUL JUDEȚEAN ALBA

D-lui Președinte, Ion DUMITREL

JUDEȚUL ALBA
CONSILIUL JUDEȚEAN ALBA
Intrare nr. 25793
anul 2018 luna 12 ziua 19

Universitatea „1 Decembrie 1918" din Alba Iulia organizează, în anul 2019, o serie de manifestări științifice.

Universitatea noastră s-a bucurat de sprijinul constant oferit de către Consiliului Județean Alba în domeniul activităților de educație și de cercetare desfășurate.

Mulțumindu-vă încă o dată pentru colaborare, dorim să vă adresăm solicitarea de a coopta ca și partener Consiliul Județean Alba în organizarea acestor manifestări științifice și vă rugăm totodată să acceptați cererea noastră de a ne oferi sprijin financiar în vederea bunei desfășurări a acestora.

Menționăm faptul că suma aproximativă este de **121.875** lei.

Anexăm lista manifestărilor științifice pe anul 2019 si bugetele estimative aferente acestora.

Vă mulțumim și vă asigurăm de întreaga noastră considerație.

Prorector,

Conf.univ.dr. Andreea Muntean

ROMÂNIA
JUDEŢUL ALBA
CONSILIUL JUDEȚEAN
PREȘEDINTE

PROIECT DE HOTĂRÂRE

privind aprobarea încheierii *Protocolului de colaborare între UAT - Județul Alba prin Consiliul Județean Alba și Agenţia Naţională Împotriva Traficului de Persoane, în vederea organizării activităţilor în cadrul Proiectului „Educație pentru prevenirea traficului de persoane”*

Consiliul Judeţean Alba, convocat în şedinţă „extraordinară” în luna aprilie 2019;

Luând în dezbatere:

- ***expunerea de motive*** la proiectul de hotărâre privind aprobarea încheierii *Protocolului de colaborare între UAT - Județul Alba prin Consiliul Județean Alba și Agenţia Naţională Împotriva Traficului de Persoane, în vederea organizării activităţilor în domeniul educației pentru prevenirea traficului de persoane*;

- ***raportul de specialitate*** nr. 7191/8 aprilie 2019 comun, al Direcției gestionarea patrimoniului și al Direcției dezvoltare și bugete din cadrul aparatului de specialitate al Consiliului Județean Alba;

Având în vedere prevederile:

- ***art. 91 alin. 1 lit. e*** și ***art. 91 alin. 6 lit. a din Legea nr. 215/2001*** *a administraţiei publice locale, republicată, cu modificările şi completările ulterioare*;

- ***Legii nr. 678/2001*** *pentru prevenirea și combaterea traficului de ființe umane, cu modificările şi completările ulterioare*;

- ***H.G. nr. 460/2011*** *privind organizarea şi funcţionarea Agenţiei Naţionale Împotriva Traficului de Persoane, cu modificările şi completările ulterioare*;

În temeiul ***art. 97*** şi ***art. 115 alin. 1 lit. c*** din ***Legea nr. 215/2001*** *a administraţiei publice locale, republicată, cu modificările şi completările ulterioare*, adoptă următoarea

HOTĂRÂRE

Art. 1. Se aprobă încheierea ***Protocolului de colaborare între UAT - Județul Alba prin Consiliul Județean Alba și Agenţia Naţională Împotriva Traficului de Persoane, în vederea organizării activităţilor din cadrul Proiectului „Educație pentru prevenirea traficului de persoane”***, *conform anexei* - parte integrantă a prezentei hotărâri.

Art. 2. Se alocă suma de 10000 lei din bugetul local al Județului Alba (sumă care va fi prevăzută și aprobată în bugetul Județului Alba pentru anul 2019), pentru organizarea activităţilor din cadrul Proiectului „Educație pentru prevenirea traficului de persoane”.

Art. 3. Președintele Consiliului Județean Alba, prin intermediul Direcţiei gestionarea patrimoniului şi Direcţiei dezvoltare şi bugete din cadrul aparatului de specialitate al Consiliului Județean Alba, va duce la îndeplinire prevederile prezentei hotărâri.

Art. 4. Prin intermediul secretarului Județului Alba prezenta hotărâre se publică în Monitorul Oficial al Județului Alba și pe pagina de internet www.cjalba.ro, se înaintează și se comunică: Prefectului Județului Alba, Președintelui Consiliului Județean Alba, Agenţiei Naţională Împotriva Traficului de Persoane, Direcției juridică și administrație publică, Direcției gestionarea patrimoniului și Direcției dezvoltare și bugete din cadrul aparatului de specialitate al Consiliului Județean Alba.

AVIZAT

PREŞEDINTE,
ION DUMITREL

SECRETARUL JUDEŢULUI ALBA,
Vasile BUMBU

Înregistrat cu nr. ***76***
Alba Iulia, ***8 aprilie 2019***

Anexa la Proiectul de hotărâre a
Consiliului Județean Alba nr. 76/8 aprilie 2019

MINISTERUL AFACERILOR INTERNE AGENŢIA NAŢIONALĂ ÎMPOTRIVA TRAFICULUI DE PERSOANE Nr._____din_____	JUDEȚUL ALBA CONSILIUL JUDEȚEAN ALBA Nr._____din_____

PROTOCOL DE COLABORARE

Preambul

Având în vedere problematica fenomenului traficului de persoane în România, Agenţia Naţională Împotriva Traficului de Persoane, în scopul optimizării şi extinderii procesului de cooperare interinstituţională şi internaţională, dezvoltă parteneriate cu instituţii şi organizaţii cu atribuţii şi responsabilităţi în domeniul luptei împotriva traficului de persoane.

În conformitate cu prevederile art. 2, alin. (3) din Hotărârea Guvernului nr. 460/2011 privind organizarea şi funcţionarea Agenţiei Naţionale împotriva Traficului de Persoane, precum şi art. 91 alin. (1) lit. e) raportat la art. 91 alin. (6) lit. a) din Legea nr.215/2001 a administraţiei publice locale, republicată, cu modificările şi completările ulterioare,

AGENŢIA NAŢIONALĂ ÎMPOTRIVA TRAFICULUI DE PERSOANE, denumită în continuare A.N.I.T.P., cu sediul în Bucureşti, str. Ion Câmpineanu, nr. 20, etaj V, sector 1, C.I.F.: 28703167, reprezentată prin **Director**, **Axel-Maximilian NICOLAE**

şi

UAT JUDEȚUL ALBA prin CONSILIUL JUDEȚEAN ALBA, cu sediul în P-ţa Ion I.C. Brătianu, nr. 1, Alba Iulia, judeţul Alba, reprezentat de **Ion Dumitrel**, în calitate de **Preşedinte**

au convenit încheierea prezentului protocol de colaborare:

Capitolul I - Obiectul protocolului de colaborare

Art. 1. Prezentul protocol de colaborare are ca obiectiv colaborarea activă dintre Agenţia Naţională Împotriva Traficului de Persoane – Centru Regional Alba Iulia şi Consiliul Judeţean Alba, în scopul optimizării activităţilor acestora în domeniul educaţiei şi informării pentru prevenirea traficului de persoane.

Capitolul II - Activităţi comune

Art. 2. În scopul îndeplinirii obiectivului prezentului protocol de colaborare, părţile vor desfăşura următoarele activităţi comune:

a) participarea personalului propriu specializat la acţiunile specifice stabilite de comun acord;

b) mediatizarea ambelor părţi în cadrul acţiunilor comune desfăşurate pe plan local/regional/naţional/internaţional;

c) realizarea/diseminarea de materiale informativ-preventive cu privire la problematica traficului de persoane;

d) promovarea activităţilor comune pe site-urile www.anitp.mai.gov.ro, respectiv www.cjalba.ro

Capitolul III - Activităţi desfăşurate de către A.N.I.T.P.

Art. 3. În cadrul cooperării, A.N.I.T.P. - Centrul Regional Alba Iulia, va desfăşura următoarele activităţi:

a) iniţiază şi organizează activităţi de prevenire în domeniul traficului de persoane;

b) pune la dispoziţia partenerului, în condiţiile legii, date statistice şi informaţii privind evoluția fenomenului traficului de persoane pe care acesta le solicită şi pe care le consideră necesare pentru îndeplinirea obiectivelor prezentului protocol;

c) realizează activităţi de informare şi instruire a specialiştilor Consiliului Judeţean Alba, cu privire la diferite aspecte ale traficului de persoane, cu accent pe prevenirea fenomenului;

d) obţine acordul Inspectoratului Şcolar Judeţean sau al altor instituţii şi autorităţi publice pentru desfăşurarea activităţilor de informare și prevenire în domeniul traficului de persoane.

Capitolul IV - Activităţi desfăşurate de către Consiliul Judeţean Alba

Art. 4. În cadrul cooperării, Consiliul Judeţean Alba va desfăşura următoarele activităţi:

a) furnizează date şi informaţii în scopul utilizării acestora de către specialiştii A.N.I.T.P. – Centrul Regional Alba Iulia, în condiţiile legii;

b) participă la acţiuni specifice (întâlniri, şedinţe, training-uri, instruiri, etc.) în domeniul traficului de persoane, organizate de A.N.I.T.P. – Centrul Regional Alba Iulia ;

c) invită reprezentantul A.N.I.T.P. – Centrul Regional Alba Iulia la şedinţele privind coordonarea activităţii consiliilor locale ale comunelor şi oraşelor, care au legătură cu obiectul protocolului;

d) susţine promovarea de acţiuni şi organizarea de concursuri în scopul educării publicului ţintă privind prevenirea traficului de persoane, propuse de Centrul Regional Alba Iulia al A.N.I.T.P., şi asigură finanţarea acestora în sumă maximă de 10.000 lei, pentru asigurarea cheltuielilor cu achiziţionarea serviciilor de tipărire şi a materialelor promoţionale necesare implementării proiectului.

Capitolul V - Modalităţi de colaborare

Art. 5. (1) Colaborarea rezultată din semnarea prezentului Protocol de colaborare se desfăşoară în conformitate cu legislaţia în vigoare, pe baza asistenţei mutuale şi a respectului reciproc.

(2) Acest protocol de colaborare nu implică nici o obligaţie financiară pentru A.N.I.T.P.

Art. 6. Părţile vor desemna persoane responsabile pentru derularea colaborării potrivit prezentului Protocol de colaborare, ale căror date de contact vor fi comunicate reciproc, în termen de cel mult 20 zile de la semnarea protocolului de colaborare.

Capitolul VI - Durata protocolului de colaborare

Art. 7. Prezentul Protocol intră în vigoare la data semnării de către părţi şi se încheie pe 31 decembrie 2019. Valabilitatea acestuia se poate prelungi la cererea părților, prin încheierea de acte adiționale.

Capitolul VII - Încetarea protocolului de colaborare

Art. 8. Prezentul Protocol de colaborare încetează în următoarele situaţii:

a) la expirarea perioadei de valabilitate, în condiţiile prevăzute la art. 7;

b) prin denunţarea unilaterală de către una din părţi, notificată celeilalte părţi cu cel puţin 30 de zile înainte de data încetării;

c) în cazul reorganizării sau desfiinţării uneia dintre părţi, potrivit legii;

Capitolul VIII - Comunicări

Art. 9. (1) Comunicările între părți referitoare la îndeplinirea prezentului protocol se fac prin persoanele de contact și prin poștă, fax, e-mail.

(2) Orice document scris trebuie înregistrat atât în momentul transmiterii, cât şi în momentul primirii.

Capitolul IX – SOLUȚIONAREA LITIGIILOR

Art. 10. Părţile vor depune toate eforturile pentru a rezolva pe cale amiabilă, prin tratative directe şi consultări, orice neînţelegere sau dispută care se poate ivi între ele în legătură cu aplicarea prezentului protocol.

Capitolul X – FORȚĂ MAJORĂ

Art. 11. (1) Forţa majoră exonerează de răspundere părţile, în cazul neexecutării parţiale sau totale a obligaţiilor asumate prin prezentul protocol. Prin forţă majoră se înţelege un eveniment independent de voinţa părţilor, imprevizibil şi insurmontabil, apărut după încheierea prezentului protocol şi care împiedică părţile să execute total sau parţial obligaţiile asumate.

(2) Partea care invocă forţa majoră este datoare să o comunice în termen de 48 de ore de la survenirea evenimentului, printr-un document scris, emis de către această parte.

(3) Dacă situaţia de forţă majoră durează mai mult de 10 zile, cele două părţi vor analiza și vor stabili de comun acord dacă prezentul protocol trebuie modificat sau reziliat.

(4) Exonerarea este valabilă doar pe durata evenimentului de forţă majoră.

Capitolul XI- DISPOZIŢII FINALE

Art. 12. Părţile vor acţiona în spiritul bunei credinţe şi vor organiza în mod corespunzător ducerea la îndeplinire a prevederilor prezentului protocol.

Art. 13. În cazul în care una dintre părţi este obligată, în condiţiile legii, să dezvăluie informaţiile/datele ce i-au fost furnizate în temeiul prezentului protocol, va notifica de îndată acest fapt celeilalte părţi, dacă realizarea notificării nu contravine unor dispoziții legale.

Art. 14. Părţile îşi vor coordona acţiunile şi alte manifestări publice legate de aplicarea prezentului protocol şi se vor consulta ori de câte ori urmează ca una dintre ele să transmită public informaţii legate de cele întreprinse în temeiul acestuia.

Art. 15. Prezentul protocol poate fi modificat și completat la solicitarea oricăreia dintre părți, prin acte adiționale. Acestea devin părți integrante ale prezentului protocol.

Art. 16. Drepturile şi obligaţiile părţilor născute în temeiul prezentului protocol nu pot fi cesionate către o altă persoană fizică sau juridică.

Prezentul Protocol s-a încheiat astăzi _____, în 2 (două) exemplare, câte un exemplar pentru fiecare parte.

AGENŢIA NAŢIONALĂ
ÎMPOTRIVA TRAFICULUI DE PERSOANE

DIRECTOR
Comisar şef de poliţie
Axel-Maximilian Nicolae

AVIZAT DE LEGALITATE

Șef serviciu,
Subcomisar de poliție
Marius BURCEA

Judeţul Alba, prin
CONSILIUL JUDEŢEAN ALBA

Preşedinte,
Ion DUMITREL

Vicepreşedinte,
Marius Nicolae HAŢEGAN

Director executiv,
Marian Florin AITAI

Director executiv,
Ioan BODEA

Director executiv,
Liliana NEGRUŢ

Vizat C.F.P.

Consilier juridic

Întocmit,
Sorina OPREAN

Anexa la Protocolul de colaborare

REGULAMENT
de desfăşurare a activităţilor în cadrul
Proiectului „Educaţie pentru prevenirea traficului de persoane”

Preambul

Traficul de persoane constituie o încălcare a drepturilor omului şi o atingere adusă demnităţii şi integrităţii fiinţei umane, o ameninţare asupra securităţii individului şi a valorilor sociale şi morale. Acest tip de infracţionalitate afectează în mod direct individul prin impactul pe care îl are asupra unuia dintre drepturile individuale fundamentale, libertatea individuală, societatea suportând, în acelaşi timp, influenţe negative generate de amplificarea fenomenului corupţiei, a faptelor antisociale şi violente, crearea unor mecanisme criminale care obţin profituri substanţiale din acest tip de activitate, afectând stabilitatea economică şi securitatea regională.

CAPITOLUL I – Cadrul legal

Art. 1. *H.G. nr. 460/2011 privind organizarea şi funcţionarea Agenţiei Naţionale împotriva Traficului de Persoane* şi *Legea nr. 678/2001 pentru prevenirea şi combaterea traficului de fiinţe umane*.

Art. 2. Potrivit *art. 91 alin. 1 lit. e* raportat la *alin. 6 lit. a din Legea nr. 215/2001 a administraţiei publice locale, republicată, cu modificările şi completările ulterioare,* consiliul judeţean are atribuţii privind cooperarea interinstituţională, în exercitarea acestor atribuţii, hotărând cooperarea sau asocierea cu persoane juridice române ori străine, inclusiv parteneri din societatea civilă, în vederea finanţării şi realizării în comun a unor acţiuni, lucrări, servicii sau proiecte de interes public judeţean.

CAPITOLUL II – Alocarea resurselor financiare

Art. 3. Suma aferentă realizării programului se va aloca din bugetul local al Judeţului Alba.

CAPITOLUL III – Locul şi perioada desfăşurării programului

Art. 4. Judeţul Alba, în perioada aprilie - decembrie 2019.

CAPITOLUL IV – Activităţile din cadrul proiectului

Art. 5. **Ziua Internaţională a Copilului Dispărut,** care are ca scop sensibilizarea cu privire la problematica traficului de persoane şi la incidenţa cazurilor în rândul tinerilor.

Acţiunea, va avea loc în luna mai 2019 şi se va desfăşura în parteneriat cu Biblioteca Judeţeană „Lucian Blaga” Alba la sediul acesteia.

Beneficiarii direcţi sunt elevii din învăţământul preuniversitar (gimnaziu şi liceu), familia, cadrele didactice, prietenii şi societatea în general.

În cadrul acţiunii preventiv-informative, personalul de specialitate al Agenţiei Naţionale împotriva Traficului de Persoane – Centrul Regional Alba Iulia va distribui şi materiale promoţionale, tipărituri şi va organiza vizionarea unor materiale audio-video pe tema traficului de persoane.

Art. 6. **Acţiune de prevenire a traficului de persoane în cadrul Târgului de Fete de pe Muntele Găina.**

Acţiunea, va avea loc în luna iulie 2019.

Beneficiarii direcţi persoanele participante la evenimentele organizate cu ocazia Târgului de Fete de pe Muntele Găina, turiştii şi populaţia Munţilor Apuseni.

Activităţile vor viza distribuirea de materiale promoţionale şi tipărituri pentru conştientizarea tuturor celor vizaţi asupra riscurilor, efectelor şi consecinţelor traficului de persoane.

Art. 7. **Ziua Internaţională Împotriva Exploatării Sexuale şi a Traficului Femeilor şi copiilor,** care are ca scop sensibilizarea publică cu privire la problematica traficului de persoane.

Acţiunea, va avea loc în luna septembrie 2019 şi se va desfăşura în parteneriat cu Biblioteca Judeţeană „Lucian Blaga” Alba, la sediul acesteia.

Beneficiarii direcţi sunt elevii din învăţământul preuniversitar (gimnaziu şi liceu), cadrele didactice şi societatea în general.

În cadrul acţiunii preventiv-informative, personalul de specialitate al Agenţiei Naţionale împotriva Traficului de Persoane – Centrul Regional Alba Iulia va distribui şi materiale promoţionale, tipărituri şi va organiza vizionarea unor materiale audio-video pe tema traficului de persoane.

Art. 8. **Caravana specialiştilor** care are ca scop prevenirea traficului de persoane prin implicarea activă a reprezentanţilor autorităţilor locale şi al comunităţii, dar şi pentru informarea elevilor din unităţile şcolare.

Aceasta va avea loc în perioada aprilie - decembrie 2019 în următoarele localităţi din judeţul Alba: Alba Iulia, Aiud, Cîmpeni.

Beneficiarii direcţi ai caravanei sunt reprezentanţii primăriilor şi ai şcolilor, preoţi, asistenţi sociali, lideri formali şi informali, organizaţiile nonguvernamentale.

La acţiunea din mun. Alba Iulia vor fi invitaţi reprezentanţi din zonele: Alba Iulia, Sebeş, Blaj, Cugir, Zlatna şi comunele arondate acestora.

La acţiunea din municipiul Aiud vor fi invitaţi reprezentanţi din zonele: Aiud, Ocna Mureş, Teiuş şi comunele arondate acestora.

La acţiunea din oraşul Cîmpeni vor fi invitaţi reprezentanţi din zonele: Cîmpeni, Abrud, Baia de Arieş şi comunele arondate acestora.

În cadrul acestei caravane reprezentanţii ANITP – CR Alba Iulia vor prezenta dinamica acestui fenomen, consecinţele în plan socio-psiho-social pentru victimele traficului de persoane şi importanţa abordării traficului de persoane din perspectivă multi disciplinară pentru reintegrarea victimelor traficului de persoane dar şi prevenirea acestuia.

În cadrul acţiunii preventiv-informative, personalul de specialitate al Agenţiei Naţionale împotriva Traficului de Persoane – Centrul Regional Alba Iulia va distribui şi materiale promoţionale, tipărituri şi va organiza vizionarea unor materiale audio-video pe tema traficului de persoane.

CAPITOLUL V - Dispoziţii finale

Art. 9. Prevederile prezentului regulament se aplică în anul 2019.

ROMÂNIA
JUDEŢUL ALBA
CONSILIUL JUDEŢEAN
PREŞEDINTE

EXPUNERE DE MOTIVE
la proiectul de hotărâre privind aprobarea încheierii *Protocolului de colaborare între UAT - Județul Alba prin Consiliul Județean Alba și Agenţia Naţională Împotriva Traficului de Persoane, în vederea organizării activităţilor în cadrul Proiectului „Educație pentru prevenirea traficului de persoane”*

Traficul de persoane constituie o încălcare a drepturilor omului şi o atingere adusă demnităţii şi integrităţii fiinţei umane, o ameninţare asupra securităţii individului şi a valorilor sociale şi morale. Acest tip de infracţionalitate afectează în mod direct individul prin impactul pe care îl are asupra unuia dintre drepturile individuale fundamentale, libertatea individuală, societatea suportând, în acelaşi timp, influenţe negative generate de amplificarea fenomenului corupţiei, a faptelor antisociale şi violente, crearea unor mecanisme criminale care obţin profituri substanţiale din acest tip de activitate, afectând stabilitatea economică şi securitatea regională.

România a adoptat principalul mecanism internațional în domeniul traficului de ființe umane și, la nivel național, a stabilit un set cuprinzător de regulamente și standarde.

Campaniile de prevenire a traficului de persoane, derulate atât la nivel naţional cât şi la nivel local, au vizat principalele forme de exploatare (sexuală, muncă şi cerşetorie) ţinând cont în permanenţă de particularităţile grupurilor ţintă.

Cooperarea interinstituţională reprezintă modalitatea de implementare a iniţiativelor în domeniile specifice Agenţiei Naţionale Împotriva Traficului de Persoane. În acest context, la nivelul Consiliului Judeţean Alba se urmăreşte sprijinirea activităţilor de prevenire şi combatere a traficului de persoane.

Prin încheierea acestui Protocol de colaborare, Consiliul Județean Alba va contribui, atât financiar, cât și cu resurse umane, la organizarea activităților din cadrul Proiectului „Educație pentru prevenirea traficului de persoane”, activități care se vor desfășura în județul Alba, prin Centrul Regional Alba Iulia al Agenţiei Naţionale Împotriva Traficului de Persoane.

Având în vedere cele expuse, în temeiul *art. 97 alin. 2 din Legea nr. 215/2001 a administrației publice locale, republicată, cu modificările și completările ulterioare*, potrivit căruia proiectele de hotărâri pot fi propuse de consilieri judeţeni, de preşedintele consiliului judeţean, de vicepreşedinţii consiliului judeţean sau de cetăţeni, precum și ale *art. 41 alin. 1 din Regulamentul de organizare şi funcţionare al Consiliului Judeţean Alba*, potrivit căruia dreptul la iniţiativă pentru proiectele de hotărâri ale consiliului judeţean, aparţine preşedintelui, vicepreşedinţilor, consilierilor judeţeni şi cetăţenilor, în condiţiile legii, iniţiez proiectul de hotărâre înregistrat cu **nr. 76 din 8 aprilie 2019**.

PREŞEDINTE,
Ion DUMITREL

ROMÂNIA
JUDEŢUL ALBA
CONSILIUL JUDEŢEAN
Direcţia gestionarea patrimoniului
Direcția dezvoltare si bugete
Nr. 7191/08.04.2019

RAPORT DE SPECIALITATE

la proiectul de hotărâre privind aprobarea încheierii *Protocolului de colaborare între UAT - Județul Alba, prin Consiliul Județean Alba, și Agenția Naţională Împotriva Traficului de Persoane, în vederea desfăşurării activităţilor în cadrul Proiectului „Educație pentru prevenirea traficului de persoane”*

În combaterea traficului de persoane, o abordare extensivă a demersurilor judiciare este necesară în contextul implicării crescute a criminalităţii organizate în acest tip de infracţiune, dar şi ca urmare a caracterului transnaţional al acestei forme de încălcare a drepturilor omului. Traficul de persoane reprezintă un fenomen global, care a atins şi România în toate cele trei etape parcurse de ţara noastră: Revoluţia din 1989, etapa de preaderare la structurile europene şi internaţionale şi faza post-aderare. Acest fenomen este alcătuit dintr-o componentă externă şi una internă, ambele fiind rezultatul lipsei educaţiei în domeniu, a necunoaşterii drepturilor şi a situaţiei de vulnerabilitate a copiilor emigranţilor economici.

Campaniile de prevenire a traficului de persoane, derulate atât la nivel naţional cât şi la nivel local, au vizat principalele forme de exploatare (sexuală, muncă şi cerşetorie) ţinând cont în permanenţă de particularităţile grupurilor ţintă. Agenţia a implementat cu succes un număr amplu de campanii/proiecte/iniţiative de prevenire atât la nivel naţional cât şi la nivel local. Totodată, a participat la implementarea unui proiect transfrontalier. Au fost desfăşurate peste 1.500 de activităţi de prevenire, în urma cărora s-au înregistrat peste 1.800.000 beneficiari din care peste 315.000 beneficiari direcţi şi un număr estimat de peste 1.500.000 beneficiari indirecţi/tangenţiali.

Cooperarea interinstituţională a reprezentat modalitatea de implementare a iniţiativelor în domeniile specifice Agenţiei, concretizate în: protocoale de colaborare, planuri de acţiune, întâlniri ale echipelor interinstituţionale judeţene ale agenţiei, sesiuni de instruire, la care au participat peste 2.500 de specialişti în cadrul participării la peste 200 de activităţi de cooperare interinstituţională.

Principalul instrument legal este asigurat prin Legea nr. 678/2001 pentru Prevenirea și Combaterea Traficului de Ființe Umane. Astfel, se asigură cadrul legislativ pentru aplicarea măsurilor de prevenire, urmărire, asistență și protecție pentru victimele traficului de ființe umane. Această lege este acompaniată de legislația secundară, deciziile și ordonanțele guvernamentale.

În acest context, la nivelul Consiliului Judeţean Alba se urmăreşte sprijinirea activităţilor de prevenire şi combatere a traficului de persoane.

Astfel, activitățile din cadrul parteneriatului încheiat cu Agenţia Naţională Împotriva Traficului de Persoane și derulat prin Centrul Regional Alba Iulia al acesteia, se vor canaliza pe sprijinirea unor campanii de prevenire şi combatere a traficului de persoane pe tot parcursul anului 2019.

Având în vedere prevederile art. 91 alin. 1, lit. ”e” din Legea administraţiei publice locale nr. 215/2001, republicată, cu modificările şi completările ulterioare, ”*consiliul judeţean are atribuţii privind cooperarea interinstituţională”*, raportat la art. 91 alin. 6 lit. ”a*” „în îndeplinirea atribuţiilor ce îi revin, Consiliul judeţean hotărăşte, în condiţiile legii, cooperarea sau asocierea cu persoane juridice române sau străine, inclusiv cu parteneri din societatea civilă, în vederea finanţării şi realizării în comun a unor acţiuni, lucrări, servicii sau proiecte de interes public judeţean”* coroborate cu prevederile Legii nr. 273/2006 privind finanţele publice locale, cu modificările şi completările ulterioare se propune încheierea unui Protocol de

colaborare cu Agenţia Naţională Împotriva Traficului de Persoane în vederea organizării campaniilor de prevenire şi combatere a traficului de persoane şi alocarea din bugetul local pe anul 2019 a sumei de 10.000 lei pentru finanţarea acestor activități, conform anexei.

În considerarea aspectelor mai sus menţionate, precum şi a prevederilor art. 91, alin. 1 lit. ”e” din Legea nr. 215/2001 a administraţiei publice locale, republicată, cu modificările şi completările ulterioare potrivit cărora ”*consiliul judeţean îndeplineşte atribuţii privind cooperarea interinstituţională”*, propunem adoptarea proiectul de hotărâre în forma inițiată.

Director executiv,
Ioan BODEA

Director executiv,
Marian Florin AITAI

Redactat: **Sorina OPREAN**

STRTS1.

ROMÂNIA
MINISTERUL AFACERILOR INTERNE

AGENȚIA NAȚIONALĂ ÎMPOTRIVA TRAFICULUI DE PERSOANE
CENTRUL REGIONAL ALBA IULIA

Nesecret
Alba Iulia
Nr. 4230158
din 09.01.2019
Nr. ex. 1

JUDEȚUL ALBA
CONSILIUL JUDEȚEAN ALBA
Intrat nr. 503
anul 2019 luna 01 ziua 09

Către

CONSILIUL JUDEȚEAN ALBA
În atenția domnului preşedinte ION DUMITREL

Prin prezenta, vă mulțumim pentru colaborarea instituțională bună din anul 2018, colaborare pe care dorim să o continuăm şi în anul 2019 în scopul optimizării activităților în domeniul educației şi informării pentru prevenirea traficului de persoane prin încheierea unui nou ***Protocol de Colaborare (Protocol de colaborare aprobat prin Hotărârea Consiliului Județean Alba nr. 29 din 1 februarie 2018 şi a anexei Regulament de desfăşurare a activităților în cadrul Proiectului Educație pentru prevenirea traficului de persoane).***

În acest an ANITP-Centrul Regional Alba Iulia îşi propune desfăşuarea unor activități preventiv-educative cu preponderență la şcolile şi în comunitățile din mediul rural, în zone vulnerabile traficului de persoane. Activitățile vor fi desfăşurate în colaborare cu IŞJ Alba, Centrul Cultural „Augustin Bena" Alba Iulia dar şi cu alți parteneri instituționali pentru o bună implementare a activităților propuse.

Considerăm oportună şi desfăşurarea unor acțiuni de prevenire a traficului de persoane în cadrul unor activități cultural – artistice (Târgul de Fete de pe Muntele Găina) sau în spații publice pentru marcarea unor zile internaționale importante (12 iunie – Ziua Mondială Împotriva Exploatării prin Muncă a Copilului).

Persoana de contact este inspector de specialitate Mariş Cosmina Maria, telefon 0745.661352.

În speranța că ne veți fi alături şi în acest an pentru atingerea scopului comun privind educația şi prevenirea traficului de persoane, vă mulțumim.

Cu deosebită stimă,

COORDONATOR CENTRUL REGIONAL

Comisar şef de poliție
SAVA ANCA

Alba Iulia, Piața Ion I.C.Brătianu, nr. 4, cam. 12, jud. Alba
Tel 0258806161 int. 28549 Fax 0258810677 e-mail: anitp.albaiulia@mai.gov.ro

ROMÂNIA
JUDEŢUL ALBA
CONSILIUL JUDEȚEAN
PREȘEDINTE

PROIECT DE HOTĂRÂRE

privind aprobarea încheierii *Protocolului de colaborare între UAT - Județul Alba prin Consiliul Județean Alba și Inspectoratul Şcolar Judeţean Alba, în vederea organizării activităților* din cadrul Proiectelor *„Campionatul județean de baschet" (liceu băieţi), „Campionatul județean de volei" (liceu băieţi şi fete) şi „Cupa școlilor și liceelor la fotbal" (primar băieţi şi fete; liceu băieţi şi fete)*

Consiliul Judeţean Alba, convocat în şedinţă „extraordinară" în luna aprilie 2019;

Luând în dezbatere:

- ***expunerea de motive*** la proiectul de hotărâre privind aprobarea încheierii *Protocolului de colaborare între Judeţul Alba prin Consiliul Judeţean Alba şi Inspectoratul Şcolar Judeţean Alba, în vederea organizării activităţilor din cadrul Proiectelor „Campionatului judeţean de baschet"(liceu băieţi), „Campionatului judeţean de volei" (liceu băieţi şi fete) şi „Cupa școlilor și liceelor la fotbal" (primar băieţi şi fete; liceu băieţi şi fete)*;

- ***raportul de specialitate*** nr. 7192/8 aprilie 2019 comun, al Direcției gestionarea patrimoniului și al Direcției dezvoltare și bugete din cadrul aparatului de specialitate al Consiliului Județean Alba;

Având în vedere prevederile:

- ***art. 91 alin. 1 lit. e*** și ***art. 91 alin. 6 lit. a din Legea nr. 215/2001*** *a administraţiei publice locale, republicată, cu modificările şi completările ulterioare*;

- ***Legii nr. 69/2000*** *a educației fizice și sportului, cu modificările şi completările ulterioare*;

- ***Legii nr. 1/ 2011*** *a educaţiei naţionale, cu modificările şi completările ulterioare*;

- ***Ordinului ministrului educației, cercetării, tineretului și sportului nr. 5530/2011*** *privind aprobarea Regulamentului – cadru de organizare şi funcţionare a inspectoratelor şcolare*;

- ***Strategiei de dezvoltare*** *a sportului în România - perioada 2016 – 2032*;

În temeiul ***art. 97*** şi ***art. 115 alin. 1 lit. c*** din ***Legea nr. 215/2001*** *a administraţiei publice locale, republicată, cu modificările şi completările ulterioare*, adoptă următoarea

HOTĂRÂRE

Art. 1. Se aprobă încheierea ***Protocolului de colaborare între UAT - Județul Alba, prin Consiliul Județean Alba, și Inspectoratul Şcolar Judeţean Alba, în vederea organizării activităţilor din cadrul Proiectelor „Campionatul județean de baschet" (liceu băieţi), „Campionatul județean de volei" (liceu băieţi şi fete) şi „Cupa școlilor și liceelor la fotbal" (primar băieţi şi fete; liceu băieţi şi fete)***, conform *anexei* - parte integrantă a prezentei hotărâri.

Art. 2. Se alocă suma de 40000 lei din bugetul local al Județului Alba (sumă care va fi prevăzută și aprobată în bugetul Județului Alba pentru anul 2019), pentru desfășurarea activităților din cadrul Proiectelor „Campionatul județean de baschet" (liceu băieţi), „Campionatul județean de volei" (liceu băieţi şi fete) şi „Cupa școlilor și liceelor la fotbal" (primar băieţi şi fete; liceu băieţi şi fete).

Art. 3. Preşedintele Consiliului Judeţean Alba, prin intermediul Direcţiei gestionarea patrimoniului şi Direcţiei dezvoltare şi bugete din cadrul aparatului de specialitate al Consiliului Judeţean Alba, va duce la îndeplinire prevederile prezentei hotărâri.

Art. 4. Prin intermediul secretarului Județului Alba prezenta hotărâre se publică în Monitorul Oficial al Județului Alba și pe pagina de internet www.cjalba.ro, se înaintează și se comunică: Prefectului Județului Alba, Preşedintelui Consiliului Judeţean Alba, Inspectoratului Şcolar Judeţean Alba, Direcţiei juridică şi administraţie publică, Direcţiei gestionarea patrimoniului și Direcţiei dezvoltare și bugete din cadrul aparatului de specialitate al Consiliului Judeţean Alba.

AVIZAT

PREŞEDINTE,
ION DUMITREL

SECRETARUL JUDEŢULUI ALBA,
Vasile BUMBU

Înregistrat cu nr. ***77***
Alba Iulia, ***8 aprilie 2019***

Anexa la Proiectul de hotărâre a
Consiliului Județean Alba nr. 77/8 aprilie 2019

ROMÂNIA
JUDEȚUL ALBA
Consiliul Judeţean Alba

ROMÂNIA
JUDEȚUL ALBA
Inspectoratul Școlar Județean Alba

PROTOCOL DE COLABORARE

PREAMBUL

Inspectoratul Școlar Județean Alba este serviciu public deconcentrat al Ministerului Educației Naționale, fiind organizat la nivelul județului și acționează pentru realizarea obiectivelor sistemului de învățământ, prevăzute de *Legea nr. 1/2011 a educației naționale*, în domeniul învățământului preuniversitar.

Județul Alba prin Consiliul Județean Alba, își propune să susțină organizarea activităților și a festivităților de premiere din cadrul Proiectelor „Campionatul județean de baschet" (liceu băieţi şi fete), a „Campionatul județean de volei" (liceu băieţi şi fete) şi „Cupa școlilor și liceelor la fotbal" (primar băieţi şi fete; liceu băieţi şi fete).

În temeiul *Ordinului ministrului educației, cercetării, tineretului și sportului nr. 5530/2011 privind aprobarea Regulamentului – cadru de organizare şi funcţionare a inspectoratelor şcolar*, a *Legii nr. 1/2011 a educaţiei naţionale*, a *Legii nr. 69/2000* care reglementează organizarea și funcționarea sistemului național de educație fizică și sport şi a *Strategiei de Dezvoltare a Sportului în România* - perioada 2016 -2032

precum şi în temeiul atribuțiilor prevăzute de *art. 91 alin. 1 lit. e* raportat la *art. 91 alin. 6 lit. a din Legea nr.215/2001 a administraţiei publice locale, republicată, cu modificările şi completările ulterioare*,

PĂRȚILE

1. Județul ALBA prin CONSILIUL JUDEŢEAN ALBA, cu sediul în municipiul Alba Iulia, Piaţa Ion I.C. Brătianu, nr. 1, județul Alba, CUI 4562583, cont bancar RO08TREZ24A675000203030X deschis la Trezoreria Alba Iulia, reprezentat legal prin **Ion DUMITREL**, în calitate de **Preşedinte,** pe de o parte,

și

2. Inspectoratul Școlar Județean Alba, cu sediul în municipiul Alba Iulia, strada Gabriel Bethlen, nr. 7, judeţul Alba, CUI 4562648, reprezentat legal prin **Eugenia Marcela DĂRĂMUȘ,** în calitate de **Inspector Școlar General**, pe de altă parte,

convin următoarele:

ARTICOLUL 1 - OBIECTUL PROTOCOLULUI DE COLABORARE

(1) Obiectul Protocolului de colaborare îl constituie organizarea în anul 2019, împreună cu Inspectoratul Şcolar Judeţean Alba, în unitățile școlare participante din Județul Alba, a competițiilor adresate elevilor, pentru următoarele ramuri sportive:

- volei, secțiunea liceu, categoria feminin/masculin, conform Regulamentului cuprins în *anexă*;
- baschet, secțiunea liceu, categoria masculin, conform Regulamentului cuprins în *anexă*;
- fotbal, pentru învățământul preuniversitar, clasele I-IV şi IX-XIII, categoria feminin/masculin, conform Regulamentului cuprins în *anexă*.

(2) Prezentul protocol de colaborare stabileşte cadrul de colaborare între parteneri în vederea îndeplinirii scopurilor prezentului protocol de colaborare. Activităţile și contribuția fiecărei părți sunt definite în prezentul protocol de colaborare.

ARTICOLUL 2 - SCOPUL PROTOCOLULUI DE COLABORARE

Prezentul protocol de colaborare are ca scopuri:

- promovarea sportului de masă ca activitate educativ-recreativă în rândul elevilor din Județul Alba;
- promovarea spiritului competițional și de echipă;
- implicarea elevilor în competiții sportive de masă, în scopul lărgirii bazei de selecţie pentru sportul de performanţă;
- promovarea sportului ca stil de viață sănătos ca și alternativă la petrecerea timpului liber;
- promovarea Județului Alba la nivel național, prin participarea echipelor câștigătoare la etapele naționale ale Olimpiadei Naționale a Sportului Școlar.

ARTICOLUL 3 - DURATA PROTOCOLULUI DE COLABORARE

Prezentul acord intră în vigoare la data aprobării acestuia prin hotărâre a Consiliului Județean Alba și expiră la data de 31 decembrie 2019.

ARTICOLUL 4 - SURSA FONDURILOR

Suma maximă prevăzută pentru susţinerea competiţiilor cuprinse in aceste proiecte este de 40000 lei alocaţi după cum urmează:

- pentru Proiectul „Campionatul județean de baschet", liceu, categoria feminin/masculin, este alocată suma maximă de 9000 lei;
- pentru Proiectul „Campionatul județean de volei", liceu, categoria feminin/masculin, este alocată suma maximă de 9000 lei;
- pentru Proiectul „Cupa școlilor și liceelor la fotbal", clasele I-IV şi IX-XIII, categoria feminin/masculin, este alocată suma maximă de 22000 lei.

Fondurile necesare finanțării acestor competiţii provin din bugetul local al Județului Alba prin Consiliul Județean Alba.

ARTICOLUL 5 - OBLIGAŢIILE PĂRŢILOR

***(1)* Județul Alba, prin Consiliul Județean Alba,**

- să suporte, în limita bugetului alocat:
  - cheltuielile legate de realizarea diplomelor și achiziționarea cupelor aferente festivității de premiere, precum și a cheltuielilor cu achiziționarea premiilor, constând în echipamente sportive, pentru ramurile sportive volei şi baschet;
  - cheltuieli cu transportul participanţilor la activităţile desfăşurate pentru ramurile sportive volei şi baschet;
  - cheltuielile legate de realizarea diplomelor și achiziționarea cupelor aferente festivității de premiere, precum și a cheltuielilor cu achiziționarea premiilor, constând în echipamente sportive, pentru ramura sportivă fotbal;
- să asigure promovarea activităților în mass media și pe site-ul propriu;
- să asigure, prin responsabilul de proiect, sprijinul de specialitate în organizarea și derularea festivității de premiere;

Din partea Consiliului Judeţean Alba persoana responsabilă de derularea activităţilor din cadrul proiectelor ce fac obiectul prezentului protocol este doamna Ştefania Petronela Negrescu - consilier superior în cadrul Direcției gestionarea patrimoniului – Compartimentul tineret, învăţământ, sport, relaţii interinstituţionale.

(*2*) Inspectoratul Şcolar Judeţean Alba,

- Inspectoratului Școlar Județean Alba îi revine întreaga responsabilitate cu privire la organizarea și desfășurarea activităţilor sportive din cadrul competiţiilor;
- să pună la dispoziţia tuturor celor implicaţi un Regulament de desfășurare a competițiilor sportive și a festivității de premiere;
- să elaboreze un raport de activitate după fiecare etapă din cadrul competițiilor, referitoare la data și locul desfășurării, număr de participanți, rezultate etc.;
- să asigure diseminarea în rețeaua școlară și promovarea în mass media și pe site-ul propriu a activităților din cadrul competiţiilor;

Din partea Inspectoratului Şcolar Judeţean Alba persoana responsabilă de derularea activităţilor din cadrul proiectelor ce fac obiectul prezentului protocol este domnul profesor Mihai Negrescu, Inspector şcolar - Educaţie Fizică şi Sport.

ARTICOLUL 6 - CONFLICTUL DE INTERESE

Părţile se obligă să ia toate măsurile necesare evitării oricărui conflict de interese şi va informa partenerul imediat, despre orice situaţie care conduce sau poate conduce la apariţia unui asemenea conflict de interese.

ARTICOLUL 7 - AMENDAREA PROTOCOLULUI DE COLABORARE

(1) Orice modificare a Protocolului de colaborare trebuie făcută în scris, printr-un amendament care trebuie acceptat de cealaltă Parte. Partea care solicită modificarea trebuie să informeze cealaltă parte cu cel puţin 30 zile înainte de data la care se doreşte intrarea în vigoare a amendamentului.

(2) Orice modificare a reglementărilor legale cu privire la desfăşurarea activităţilor sportive din cadrul Olimpiadei Naţionale a Sportului Şcolar va fi adusă la cunoştinţa partenerului şi va conduce la aducerea în acord a anexei la prezentul protocol de colaborare.

(3) Orice modificare a protocolului de colaborare se va supune aprobării Consiliului Județean Alba și va intra în vigoare la data semnării amendamentului, ulterioare aprobării lui prin hotărâre.

ARTICOLUL 8 - RĂSPUNDEREA PĂRȚILOR

(1) Prezentul protocol de colaborare deservește interesul comun al părților, care se obligă să-l execute întocmai și cu bună-credință.

(2) Părțile se obligă să urmărească și să se informeze reciproc asupra derulării acestui protocol de colaborare.

(3) Neîndeplinirea sau îndeplinirea necorespunzătoare a obligațiilor asumate de către una dintre părți, dă dreptul celeilalte părți să ceară rezilierea protocolului de colaborare, printr-o notificare scrisă adresată părții în culpă, în termen de 15 (cincisprezece) zile lucrătoare de la data constatării nerespectării clauzelor protocolului de colaborare.

(4) În cazul în care se constată că, urmare a nerespectării clauzelor, a fost creat un prejudiciu, partea prejudiciată are dreptul de a solicita repararea acestuia și plata de daune-interese, după caz, conform normelor legale în vigoare.

ARTICOLUL 9 - FORȚA MAJORĂ

(1) Forţa majoră exonerează de răspundere părţile, în cazul neexecutării parţiale sau totale a obligaţiilor asumate prin prezentul protocol de colaborare. Prin forţă majoră se înţelege un eveniment independent de voinţa părţilor, imprevizibil şi insurmontabil, apărut după încheierea protocolului de colaborare şi care împiedică părţile să execute total sau parţial obligaţiile asumate.

(2) Partea care invocă forţa majoră are obligaţia să o aducă la cunoştinţa celeilalte părţi, în scris, în maximum 5 (cinci) zile de la apariţie, iar dovada forţei majore, împreună cu avertizarea asupra efectelor şi întinderii posibile a forţei majore, va fi comunicată în maximum 15 (cincisprezece) zile de la apariţie. Data de referinţă este data ştampilei poştei de expediere.

(3) Partea care invocă forţa majoră are obligaţia să aducă la cunoştinţa celeilalte părţi încetarea cauzei acesteia în maximum 15(cincisprezece) zile de la încetare.

(4) Dacă aceste împrejurări şi consecinţele lor durează mai mult de 6 (şase) luni, fiecare partener poate renunţa la executarea protocolului de colaborare. În nici un caz, nici una din părţi nu are dreptul de a cere despăgubiri de la cealaltă parte, dar ele au îndatorirea de a-şi onora toate obligaţiile până la această dată.

Prezentul protocol de colaborare constituie voinţa comună a părţilor şi s-a semnat astăzi……, în 2 (două) exemplare originale în limba română, de egală valoare juridică.

Judeţul Alba, prin
CONSILIUL JUDETEAN ALBA

Președinte,
Ion DUMITREL

Vicepreşedinte,
Marius Nicolae HAŢEGAN

Director executiv,
Marian Florin AITAI
Director executiv,
Ioan BODEA
Director executiv,
Liliana NEGRUȚ
Vizat C.F.P.

Consilier juridic

Întocmit,
Sorina Oprean

Inspectoratul Școlar Județean Alba

Inspector Școlar General,
Prof. Eugenia Marcela DĂRĂMUȘ

REGULAMENT
în vederea organizării activităților din cadrul Proiectelor „Campionatul județean de baschet" (liceu băieţi şi fete), „Campionatul județean de volei" (liceu băieţi şi fete) şi „Cupa școlilor și liceelor la fotbal" (primar băieţi şi fete; liceu băieţi şi fete)

Preambul

În cadrul Strategiei de Dezvoltare a Sportului în România - perioada 2016 - 2032, capitolul 5.1. „Sportul pentru toți" se urmăreşte ca indicator de performanţă: Creșterea numărului de practicanți ai activităților fizice la nivel național, cu 30% în perioada 2016-2032.

Sportul pentru toți reprezintă acel subsistem al sportului destinat tuturor categoriilor de populație. Accesibilitatea, liberul acces și finalitățile recreaționale, reprezintă caracteristici importante, care îi conferă un rol aparte în ansamblul consumurilor culturale ale societății contemporane.

CAPITOLUL I – Cadrul legal

Ordinul ministrului educației, cercetării, tineretului şi sportului nr. 5530/2011 privind aprobarea Regulamentului – cadru de organizare şi funcţionare a inspectoratelor şcolar, a *Legii nr. 1/2011 a educaţiei naţionale,* a *Legii nr. 69/2000* care reglementează organizarea și funcționarea sistemului național de educație fizică și sport şi a *Strategiei de Dezvoltare a Sportului în România* - perioada 2016 -2032

Potrivit *art. 91 alin. 1 lit. e* raportat la *alin. 6 lit. a din Legea nr. 215/2001 a administraţiei publice locale, republicată, cu modificările şi completările ulterioare*, „consiliul județean are atribuții privind cooperarea interinstituțională", în exercitarea acestor atribuții, hotărând „cooperarea sau asocierea cu persoane juridice române ori străine, inclusiv parteneri din societatea civilă, în vederea finanțării și realizării în comun a unor acțiuni, lucrări, servicii sau proiecte de interes public județean".

CAPITOLUL II – Alocarea resurselor financiare

Art. 1. Suma aferentă realizării programului se va aloca din bugetul local al Judeţului Alba.

CAPITOLUL III – Locul şi perioada desfăşurării programului

Art. 2. Județul Alba, în perioada martie - decembrie 2019.

CAPITOLUL IV – Derularea proiectelor ce fac obiectul protocolului

Art. 3. Proiectul „Campionatul județean de baschet" (liceu băieţi şi fete)**,** care are ca scop promovarea acestui sport în rândul populaţiei din învăţământul preuniversitar.

OBIECTIVE:

- Participarea voluntară a unui număr mare de elevi la învăţarea şi practicarea unui sport competiţional;
- Cultivarea în rândul elevilor a spiritului de competiţie şi de fair play;
- Favorizarea socializării elevilor;
- Oferirea unei alternative la tentaţiile nocive existente în societatea actuală.

MOD DE ORGANIZARE

La campionat participă echipe de băieţi ale liceelor şi colegiilor din Judeţul Alba pe baza completării unei cereri de participare şi a constituirii unor loturi lărgite de minim 15 elevi componenţi pentru fiecare echipă.

Loturile de elevi nu vor cuprinde sportivi legitimaţi la cluburile sportive de baschet şi nici elevi din liceele cu profil sportiv, pentru a respecta caracterul sportului de masă şi egalitatea de şanse.

Unitatea de învăţământ asigură asistenţa medicală pe timpul desfăşurării etapei din campionat.

Campionatul se desfăşoară în mai multe etape (în funcţie de numărul de echipe înscrise) după un calendar competiţional stabilit la începutul fiecărui an şcolar.

Etapele se desfăşoară de regulă, de zilele colegiilor şi liceelor, iar colegiul organizator al etapei asigură baza sportivă şi condiţiile necesare pentru buna desfăşurare a acestora.

Pentru fiecare etapă se prezintă un tabel nominal care să ateste că elevii sunt apţi pentru practicarea sportului cu menţiunea „Apt pentru efort fizic".

MOD DE DESFĂŞURARE

Etapele campionatului sunt organizate tip turneu (fiecare cu fiecare), iar ordinea meciurilor se face prin tragerea la sorţi, conform tabelei Berger.

Arbitrajul se face respectând prevederile Regulamentului jocului de baschet aprobat de FIBA şi FRB (actualizat).

Fiecare echipă înscrie în foaia de arbitraj 12 elevi care vor juca în cadrul etapei respective.

Se joacă 4 reprize a câte 10 minute în fiecare meci şi se acordă:

- 2 puncte pentru echipa care câştigă;
- 1 punct pentru echipa care pierde;

La finalul etapei se face un clasament în funcţie de punctele acumulate de fiecare echipă şi de coşaveraj. Punctele acumulate pe parcursul tuturor etapelor stabilesc clasamentul final al anului competiţional.

Fiecare echipă participantă organizează turneul o dată, pe parcursul anului școlar, atunci când sunt zilele școlii respective. La primul turneu se face tragerea la sorți conform tabelei Berger, apoi se joacă fiecare cu fiecare, fiind astfel un număr de 10 jocuri pe turneu. (4 jocuri pentru fiecare echipă).

Beneficiarii direcţi ai concursului sunt elevii din învăţământul preuniversitar, iar beneficiarii indirecți sunt cadrele didactice, familia, prietenii și societatea în general.

Premierea: în limita bugetului alocat, câștigătorii locurilor I, II și III la faza judeţeană, vor fi premiați cu diplome, cupe.

Art. 4. Proiectul „Campionatul județean de volei" (liceu băieţi şi fete)**,** care are ca scop promovarea acestui sport în rândul populaţiei din învăţământul preuniversitar.

OBIECTIVE:

- Participarea voluntară a unui număr mare de elevi la învăţarea şi practicarea unui sport competiţional;
- Cultivarea în rândul elevilor a spiritului de competiţie şi de fair play;
- Favorizarea socializării elevilor;
- Oferirea unei alternative la tentaţiile nocive existente în societatea actuală.

MOD DE ORGANIZARE

La campionat participă echipe de băieţi şi fete ale liceelor şi colegiilor din judeţul Alba pe baza completării unei cereri de participare şi a constituirii unor loturi lărgite de minim 20 elevi componenţi, atât pentru echipa de fete, cât şi pentru băieţi.

Loturile de elevi nu vor cuprinde sportivi legitimaţi la cluburile sportive de volei şi nici elevi din liceele cu profil sportiv, dacă au secţie de volei, pentru a respecta caracterul sportului de masă şi egalitatea de şanse.

Unitatea de învăţământ asigură asistenţa medicală pe timpul desfăşurării etapei din campionat.

Campionatul se desfăşoară în mai multe etape (în funcţie de numărul de echipe înscrise), după un calendar competiţional stabilit la începutul fiecărui an şcolar.

Etapele se desfăşoară de regulă, de zilele colegiilor şi liceelor, iar colegiul organizator al etapei asigură baza sportivă şi condiţiile necesare pentru buna desfăşurare a acestora.

Pentru fiecare etapă se prezintă un tabel nominal care să ateste că elevii sunt apţi pentru practicarea sportului cu menţiunea „Apt pentru efort fizic".

MOD DE DESFĂŞURARE

Etapele campionatului sunt organizate tip turneu (fiecare cu fiecare), iar ordinea meciurilor se face prin tragerea la sorţi, conform tabelei Berger.

Arbitrajul se face respectând prevederile Regulamentului jocului de volei aprobat de FIVB şi FRV în anul 2012 (actualizat).

Fiecare echipă înscrie în foaia de arbitraj 10 elevi care vor juca în cadrul etapei respective.

Se joacă 3 seturi în fiecare meci şi se acordă:

- 3 puncte pentru echipa care câştigă meciul cu 3 – 0 ;
- 2 puncte pentru echipa care câştigă cu scorul de 2 – 1;
- 1 punct pentru echipa care câştigă un set;

La finalul etapei se face un clasament în funcţie de punctele acumulate de fiecare echipă şi de setaveraj. Punctele acumulate pe parcursul tuturor etapelor stabilesc clasamentul final al anului competiţional.

Beneficiarii direcți ai concursului sunt elevii din învăţământul preuniversitar, iar beneficiarii indirecți sunt cadrele didactice, familia, prietenii și societatea în general.

Premierea: în limita bugetului alocat, câștigătorii locurilor I, II și III la faza judeţeană, vor fi premiați cu diplome, cupe.

Art. 5. Proiectul „Cupa școlilor și liceelor la fotbal” (primar băieţi şi fete; liceu băieţi şi fete), care are ca scop promovarea acestui sport în rândul populaţiei din învăţământul preuniversitar.

Campionatul, va avea loc în decursul anului şcolar 2019-2020 şi se va desfășura pe etape:

- etapa (faza) locală
- etapa (faza) judeţeană
- etapa pe zonă (participă câștigătoarea fazei judeţene)

Beneficiarii direcți ai concursului sunt elevii din învăţământul preuniversitar, iar beneficiarii indirecți sunt cadrele didactice, familia, prietenii și societatea în general.

Activitățile din cadrul concursul sunt:

- lansarea campionatului, înscrierea echipelor, prezentarea regulamentului de concurs, prezentarea materialelor de promovare a concursului;
- desfăşurarea etapei locale;
- desfăşurarea etapei judeţene.

Desfăşurarea competiţiei se va face după cum urmează:

1. Învăţământ primar – băieţi și fete (competiţiile au finalitate naţională)

PREVEDERI METODOLOGICE

Terenul de joc: Lungime - 40 m; Lățime - 20 m;

Jocurile se pot organiza în aer liber sau în sală.

Dimensiunea porților: Distanța între stâlpi - 3 m; Înălțimea porților - 2 m.

Atenție la modul în care sunt fixate porțile!

Mingea de joc: jocurile se vor disputa cu minge nr. 4

Lovitura de pedeapsă se execută dintr-un punct aflat la 7 m de la mijlocul porții și la distanță egală de stâlpii porții.

Lovitura de la colț se execută dintr-un punct marcat printr-un sfert de cerc, în fiecare colț al suprafeței de joc.

Durata jocului:

- jocurile se desfășoară pe durata a două reprize a câte 10 de minute fără prelungiri;
- durata fiecărei reprize se va prelungi numai pentru executarea unei lovituri de pedeapsă;
- pauza dintre reprize va fi de 10 minute.

Număr de jucători:

➢lotul este format din 10 elevi, din care maximum 5 elevi pot fi legitimați la A.J.F., iar ceilalți trebuie să fie obligatoriu nelegitimați la A.J.F.;

➢ fiecare echipă va fi formată din 5 jucători de câmp și un portar = 6 jucători;

➢ pe raportul de arbitraj pot fi trecuți ca jucători de rezervă maxim 4 jucători;

➢ un joc nu mai poate continua dacă una dintre echipe are 3 jucători eliminați.

Înlocuiri de jucători:

➢ se pot efectua când mingea este în joc sau în afara jocului;

➢ un jucător care a fost înlocuit se poate întoarce pe teren ca înlocuitor pentru alt jucător;

➢ numărul înlocuirilor într-un joc este nelimitat;

➢ jucătorul care intră pe teren nu poate face acest lucru până când jucătorul care părăsește suprafața de joc nu a trecut complet de linia de margine a terenului.

Oricare dintre jucătorii de rezervă poate înlocui portarul, având-se în vedere următoarele condiții:

➢ arbitrul trebuie informat înainte de efectuarea înlocuirii;

➢ înlocuirea poate fi efectuată numai când jocul este întrerupt;

➢ jucătorul de rezervă, care a înlocuit portarul, trebuie să poarte un tricou care să-l deosebească de toți ceilalți jucători.

Dacă, în timpul efectuării unei înlocuiri, jucătorul de rezervă intră pe teren înainte ca jucătorul înlocuit să părăsească complet terenul:

➢ jocul este oprit;

➢ se cere jucătorului care este înlocuit să părăsească terenul.

Jocul se reia printr-o lovitură liberă indirectă, executată de echipa adversă din locul unde s-a aflat mingea în momentul întreruperii jocului. Dacă mingea se află în interiorul suprafeței de pedeapsă, lovitura liberă indirectă se execută de pe linia suprafeței de pedeapsă, din locul cel mai apropiat unde s-a aflat mingea în momentul întreruperii.

Echipamentul jucătorilor:

➢ un tricou cu mânecă scurtă sau lungă – numerotat;

➢ șort;

➢ jambiere;

➢ încălțăminte adecvată suprafeței de joc;

➢ portarul poate avea pantalon lung, echipamentul acestuia trebuie să aibă o culoare diferită față de ceilalți jucători și arbitrii;

➢ jucătorii nu au voie sa poarte accesorii sau bijuterii care pot prezenta un pericol pentru ceilalţi participanți la joc.

Pentru orice abatere de la aceste reguli, jucătorul este trimis de arbitru în afara suprafeței de joc, pentru a-și pune în ordine echipamentul. Jucătorul poate reintra pe teren numai când jocul este oprit și arbitrul verifică dacă echipamentul este în ordine.

Arbitrul

Fiecare joc este condus de câte doi arbitri, care au autoritate deplină în aplicarea Legilor Jocului (conform actualului regulament).

Deciziile arbitrilor cu privire la faptele legate de joc sunt definitive.

Lovitura de începere

➢ fiecare echipă se găsește în jumătatea proprie de teren;

➢ oponenții echipei care încep jocul trebuie să se afle în terenul propriu la o distanță de cel puțin 3 metri de minge, până când aceasta este în joc;

➢ un gol nu poate fi marcat direct dintr-o lovitură de începere.

Mingea de arbitru

Este modul de a relua jocul după o oprire temporară, cu condiția ca, înainte de întreruperea jocului, mingea să fi fost în joc și să nu fi depășit în întregime linia de margine sau linia porții.

Mingea afară din joc

Mingea este afară din joc atunci când:

➢ a traversat în totalitate linia de poartă sau linia de margine, pe sol sau în aer;

➢ jocul a fost întrerupt de arbitru.

Mingea ieșită în aut de poartă va fi repusă de portar cu mâna. Mingea este în joc atunci când a depășit semicercul de 6 m (suprafața de pedeapsă). Dacă mingea este jucată de un coechipier sau de un adversar înainte ca ea să depășească semicercul de 6 m, se va repeta repunerea mingii în joc.

Mingea se repune în joc cu mâna, indiferent de procedeu, atunci când este prinsă de portar.

Nu se poate marca un gol direct dintr-o degajare de la poartă sau dintr-o lovitură de începere.

Mingea în joc

Mingea este în joc în toate celelalte situații, inclusiv când ricoșează din barele porții sau din arbitru.

Aruncarea de la margine

Se execută cu piciorul de jos, mingea trebuie să fie oprită (lovitură indirectă).

Executantul nu trebuie să joace din nou mingea înainte ca aceasta să fi fost atinsă de un alt jucător. Dacă, după ce mingea este în joc, executantul o atinge a doua oară, înainte ca aceasta să fi fost atinsă de un alt jucător, se va acorda o lovitură liberă indirectă echipei adverse, care se va executa de pe locul unde s-a comis greșeala.

Mingea va fi în joc imediat după ce a intrat pe terenul de joc.

Pentru orice abatere de la prevederile de mai sus, aruncarea de la margine se va repeta de un jucător al echipei adverse.

Lovitura de la colț

Se va acorda când mingea a fost atinsă ultima dată de un jucător al echipei în apărare și a depășit linia porții fie pe pământ, fie în aer.

Lovitura se execută de la colțul terenului de joc cel mai apropiat de locul pe unde mingea a ieșit de pe teren.

Jucătorii echipei adverse trebuie să se afle la o distanță de 5 m de minge până când aceasta intră în joc.

Mingea va fi în joc imediat ce a fost lovită și s-a deplasat.

Ofsaid - La fotbalul pe teren redus nu există ofsaid.

Faulturi și comportament incorect – acestea sunt sancționate după cum urmează: Lovitura liberă directă se acordă în următoarele situații:

- lovește sau încearcă să lovească un adversar;
- împinge un adversar;
- împiedică sau încearcă să împiedice un adversar;
- ține un adversar;
- atinge în mod deliberat mingea cu mâna.

Lovitura liberă se execută din locul unde s-a comis abaterea. Adversarii trebuie să se afle la o distanță de 5 m față de minge.

Dacă mingea intră direct în poarta echipei adverse, se va acorda gol.

Lovitura de pedeapsă

Se acordă dacă un jucător a comis una dintre greșelile enumerate mai sus în interiorul propriei suprafețe de pedeapsă, indiferent de locul în care se află mingea, cu condiția ca aceasta să fie în joc.

Lovitura liberă indirectă se acordă în următoarele situații:

Portarul face una dintre următoarele greșeli:

- atinge sau controlează mingea cu mâinile după ce i-a fost pasată în mod deliberat de un coechipier;
- atinge sau controlează mingea cu mâinile după ce a primit-o direct de la un coechipier printr-o lovitură de repunere de la margine.

În opinia arbitrului, un jucător:

- joacă într-o manieră periculoasă;
- împiedică deliberat înaintarea unui adversar când mingea nu este jucată.

Lovitura liberă indirectă se execută din locul unde a fost comisă greșeala. Excepție se face în situația în care greșeala a fost comisă în interiorul suprafeței de pedeapsă, caz în care lovitura se execută de pe linia ce marchează suprafața de pedeapsă, din locul cel mai apropiat de unde s-a comis greșeala.

Golul se acordă numai dacă mingea intră în poartă după ce a fost atinsă de un alt jucător.

Sancțiuni disciplinare

- suspendările temporare și eliminarea unui jucător sunt sancțiuni folosite în fotbalul pe teren redus;
- acordarea a două avertismente (cartonașe galbene) în același meci implică eliminarea temporară pe o durată de două minute;

- acordarea cartonașului roșu determină eliminarea temporară pe o durată de 5 minute;
- jucătorul eliminat temporar va rămâne într-o zonă lângă masa oficialilor;
- jucătorul va fi informat de arbitru sau de oficialul meciului când expiră timpul de eliminare;
- jucătorul, după ce a intrat în joc și este eliminat a doua oară, va fi eliminat definitiv și nu va mai avea drept de joc în acel meci.

Punctaj

Se vor acorda 3 puncte pentru joc câștigat, 1 punct pentru joc egal, zero puncte pentru joc pierdut.

Departajarea echipelor

Dacă, după disputarea jocurilor, două sau mai multe echipe se află la egalitate de puncte, se vor aplica în ordine, prin eliminare, fără a se mai reveni asupra lor, următoarele criterii de departajare:

- cel mai mare număr de puncte în întâlnirile directe;
- diferența de goluri în întâlnirile directe;
- cel mai mare număr de goluri marcate în jocurile cu echipele aflate la egalitate de puncte;
- golaverajul mai bun în meciurile cu echipele aflate la egalitate de puncte;
- golaverajul general mai bun în partidele cu toate echipele din grupă;
- echipa cu vârsta celor 12 jucători mai mică față de celelalte echipe cu care se află la egalitate de puncte.

La jocurile eliminatorii (finala etapei pe județ sau pe regiune, jocul pentru locurile 3-4 și finala), dacă, la expirarea timpului regulamentar de joc, echipele se află la egalitate, se vor executa lovituri de departajare de la 7 m. Prima serie de 3 lovituri de departajare va fi executată de trei jucători desemnați de antrenor/profesor dintre cei aflați pe teren la terminarea timpului de joc.

Dacă, după efectuarea primei serii de departajare, egalitatea persistă, se va executa alternativ câte o lovitură de fiecare echipă, de jucătorii care nu au participat la executarea nici uneia din primele 3 lovituri de departajare, până în momentul în care una dintre echipe nu marchează. Ordinea de executare a loviturilor de departajare se stabilește prin tragere la sorți.

Pot executa lovituri de departajare toți jucătorii trecuți pe raportul de arbitraj, cu excepția jucătorilor care au fost eliminați definitiv pe parcursul jocului.

Orice jucător de câmp poate lua locul portarului la executarea loviturilor de departajare, singura condiție fiind aceea că el trebuie să-și schimbe tricoul.

2. Învăţământ liceal şi profesional – băieţi și fete (competiţie cu finalitate naţională)

PREVEDERI METODOLOGICE

Terenul de joc: Lungime - 40 m; Lățime - 20 m.

Jocurile se pot organiza în aer liber sau în sală.

Dimensiunea porților: Distanța între stâlpi - 3 m; Înălțimea porților - 2 m.

Atenție la modul în care sunt fixate porțile!

Mingea de joc: jocurile se vor disputa cu minge nr. 5.

Lovitura de pedeapsă se execută dintr-un punct aflat la 7 m de la mijlocul porții și la distanță egală de stâlpii porții.

Lovitura de la colț se execută dintr-un punct marcat printr-un sfert de cerc în fiecare colț al suprafeței dejoc.

Durata jocului:

- jocurile se desfășoară pe durata a două reprize a câte două reprize a câte 20 de minute fără prelungiri;
- durata fiecărei reprize se va prelungi numai pentru executarea unei lovituri de pedeapsă;
- pauza dintre reprize va fi de 10 minute.

Număr de jucători:

- lotul este format din 10 elevi, din care maximum 5 elevi pot fi legitimați la A.J.F., iar ceilalți trebuie să fie obligatoriu nelegitimați la A.J.F.;
- fiecare echipă va fi formată din 5 jucători de câmp și un portar = 6 jucători;

- pe raportul de arbitraj pot fi trecuți ca jucători de rezervă maxim 4 jucători;
- un joc nu mai poate continua dacă una dintre echipe are 3 jucători eliminați.

Înlocuiri de jucători:

- se pot efectua când mingea este în joc sau în afara jocului;
- un jucător care a fost înlocuit se poate întoarce pe teren ca înlocuitor pentru alt jucător;
- numărul înlocuirilor într-un joc este nelimitat;
- jucătorul care intră pe teren nu poate face acest lucru până când jucătorul care părăsește suprafața de joc nu a trecut complet de linia de margine a terenului.

Oricare dintre jucătorii de rezervă poate înlocui portarul, avându-se în vedere următoarele condiții:

- arbitrul trebuie informat înainte de efectuarea înlocuirii;
- înlocuirea poate fi efectuată numai când jocul este întrerupt;
- jucătorul de rezervă, care a înlocuit portarul, trebuie să poarte un tricou care să-l deosebească de toți ceilalți jucători.

Dacă, în timpul efectuării unei înlocuiri, jucătorul de rezervă intră pe teren înainte ca jucătorul înlocuit să părăsească complet terenul:

- jocul este oprit;
- se cere jucătorului care este înlocuit să părăsească terenul.

Jocul se reia printr-o lovitură liberă indirectă, executată de echipa adversă din locul unde s-a aflat mingea în momentul întreruperii jocului. Dacă mingea se află în interiorul suprafeței de pedeapsă, lovitura liberă indirectă se execută de pe linia suprafeței de pedeapsă, din locul cel mai apropiat unde s-a aflat mingea în momentul întreruperii.

Echipamentul jucătorilor:

- un tricou cu mânecă scurtă sau lungă – numerotat;
- șort;
- jambiere;
- încălțăminte adecvată suprafeței de joc;
- portarul poate avea pantalon lung, echipamentul acestuia trebuind să aibă o culoare diferită față de ceilalți jucători și arbitrii;
- jucătorii nu au voie să poarte accesorii sau bijuterii care pot prezenta un pericol pentru toți participanții la joc.

Pentru orice abatere de la aceste reguli, jucătorul este trimis de arbitru în afara suprafeței de joc, pentru a-și pune în ordine echipamentul. Jucătorul poate reintra pe teren numai când jocul este oprit și arbitrul verifică dacă echipamentul este în ordine.

Arbitrul

Fiecare joc este condus de câte doi arbitri, care au autoritate deplină în aplicarea Legilor Jocului (conform actualului regulament).

Deciziile arbitrilor cu privire la faptele legate de joc sunt definitive.

Lovitura de începere

- fiecare echipă se găsește în jumătatea proprie de teren;
- oponenții echipei care încep jocul trebuie să se afle în terenul propriu la o distanță de cel puțin 3 metri de minge, până când aceasta este în joc;
- un gol nu poate fi marcat direct dintr-o lovitură de începere.

Mingea de arbitru

Este modul de a relua jocul după o oprire temporară, cu condiția ca, înainte de întreruperea jocului, mingea să fi fost în joc și să nu fi depășit în întregime linia de margine sau linia porții.

Mingea afară din joc

Mingea este afară din joc atunci când:

- a traversat în totalitate linia de poartă sau linia de margine, pe sol sau în aer;
- jocul a fost întrerupt de arbitru.

Mingea ieșită în aut de poartă va fi repusă de portar cu mâna. Mingea este în joc atunci când a depășit semicercul de 6 m (suprafața de pedeapsă). Dacă mingea este jucată de un coechipier sau de un adversar înainte ca ea să depășească semicercul de 6 m, se va repeta repunerea mingii în joc.

Mingea se repune în joc cu mâna, indiferent de procedeu, atunci când este prinsă de portar.

Nu se poate marca un gol direct dintr-o degajare de la poartă sau dintr-o lovitură de începere.

Mingea în joc

Mingea este în joc în toate celelalte situații, inclusiv când ricoșează din barele porții sau din arbitru.

Aruncarea de la margine

Se execută cu piciorul de jos, mingea trebuie să fie oprită (lovitură indirectă).

Executantul nu trebuie să joace din nou mingea înainte ca aceasta să fi fost atinsă de un alt jucător. Dacă, după ce mingea este în joc, executantul o atinge a doua oară, înainte ca aceasta să fi fost atinsă de un alt jucător, se va acorda o lovitură liberă indirectă echipei adverse, care se va executa de pe locul unde s-a comis greșeala.

Mingea va fi în joc imediat după ce a intrat pe terenul de joc.

Pentru orice abatere de la prevederile de mai sus, aruncarea de la margine se va repeta de un jucător al echipei adverse.

Lovitura de la colț

Se va acorda când mingea a fost atinsă ultima dată de un jucător al echipei în apărare și a depășit linia porții fie pe pământ, fie în aer.

Lovitura se execută de la colțul terenului de joc cel mai apropiat de locul pe unde mingea a ieșit de pe teren.

Jucătorii echipei adverse trebuie să se afle la o distanță de 5 m de minge până când aceasta intră în joc.

Mingea va fi în joc imediat ce a fost lovită și s-a deplasat.

Ofsaid - La fotbalul pe teren redus nu există ofsaid.

Faulturi și comportament incorect – acestea sunt sancționate după cum urmează:

- lovitura liberă directă se acordă în următoarele situații:
- lovește sau încearcă să lovească un adversar;
- împinge un adversar;
- împiedică sau încearcă să împiedice un adversar;
- ține un adversar;
- atinge în mod deliberat mingea cu mâna.

Lovitura liberă se execută din locul unde s-a comis abaterea. Adversarii trebuie să se afle la o distanță de 5 m față de minge.

Daca mingea intră direct în poarta echipei adverse, se va acorda gol.

- lovitura de pedeapsă - se acordă dacă un jucător a comis una dintre greșelile enumerate mai sus în interiorul propriei suprafețe de pedeapsă, indiferent de locul în care se află mingea, cu condiția ca aceasta să fie în joc.
- lovitura liberă indirectă se acordă în următoarele situații:
  - Portarul face una dintre următoarele greșeli:
    - atinge sau controlează mingea cu mâinile după ce i-a fost pasată în mod deliberat de un coechipier;
    - atinge sau controlează mingea cu mâinile după ce a primit-o direct de la un coechipier printr-o lovitură de repunere de la margine.
  - În opinia arbitrului, un jucător:
    - joacă într-o manieră periculoasă;
    - împiedică deliberat înaintarea unui adversar când mingea nu este jucată.

Lovitura liberă indirectă se execută din locul unde a fost comisă greșeala. Excepție se face în situația în care greșeala a fost comisă în interiorul suprafeței de pedeapsă, caz în care lovitura se execută de pe linia ce marchează suprafața de pedeapsă, din locul cel mai apropiat de unde s-a comis greșeala.

Golul se acordă numai dacă mingea intră în poartă după ce a fost atinsă de un alt jucător.

Sancțiuni disciplinare

- suspendările temporare și eliminarea unui jucător sunt sancțiuni folosite în fotbalul pe teren redus;
- acordarea a două avertismente (cartonașe galbene) în același meci implică eliminarea temporară pe o durată de două minute;
- acordarea cartonașului roșu determină eliminarea temporară pe o durată de 5 minute;

- jucătorul eliminat temporar va rămâne într-o zonă lângă masa oficialilor;
- jucătorul va fi informat de arbitru sau de oficialul meciului când expiră timpul de eliminare;
- jucătorul, după ce a intrat în joc și este eliminat a doua oară, va fi eliminat definitiv și nu va mai avea drept de joc în acel meci.

Punctaj

Se vor acorda 3 puncte pentru joc câștigat, 1 punct pentru joc egal, zero puncte pentru joc pierdut.

Departajarea echipelor

Dacă, după disputarea jocurilor, două sau mai multe echipe se află la egalitate de puncte, se vor aplica în ordine, prin eliminare, fără a se mai reveni asupra lor, următoarele criterii de departajare:

- cel mai mare număr de puncte în întâlnirile directe;
- diferența de goluri în întâlnirile directe;
- cel mai mare număr de goluri marcate în jocurile cu echipele aflate la egalitate de puncte;
- golaverajul mai bun în meciurile cu echipele aflate la egalitate de puncte;
- golaverajul general mai bun în partidele cu toate echipele din grupă;
- echipa cu vârsta celor 12 jucători mai mică față de celelalte echipe cu care se află la egalitate de puncte.

La jocurile eliminatorii (finala etapei pe județ sau pe regiune, jocul pentru locurile 3-4 și finala), dacă, la expirarea timpului regulamentar de joc, echipele se află la egalitate, se vor executa lovituri de departajare de la 7 m. Prima serie de 3 lovituri de departajare va fi executată de trei jucători desemnați de antrenor/profesor dintre cei aflați pe teren la terminarea timpului de joc.

Dacă, după efectuarea primei serii de departajare, egalitatea persistă, se va executa alternativ câte o lovitură de fiecare echipă, de jucătorii care nu au participat la executarea nici-uneia din primele 3 lovituri de departajare, până în momentul în care una dintre echipe nu marchează. Ordinea de executare a loviturilor de departajare se stabilește prin tragere la sorți.

Pot executa lovituri de departajare toți jucătorii trecuți pe raportul de arbitraj, cu excepția jucătorilor care au fost eliminați definitiv pe parcursul jocului.

Orice jucător de câmp poate lua locul portarului la executarea loviturilor de departajare, singura condiție fiind aceea că el trebuie să-și schimbe tricoul.

Premierea: în limita bugetului alocat, câștigătorii locurilor I, II și III la faza județeană, vor fi premiați cu diplome, cupe și premii constând în echipamente sportive.

CAPITOLUL V - Dispoziţii finale

Art. 6. Prevederile prezentului regulament se aplică în anul 2019.

Prezentul Regulament a fost elaborat pe baza „Prevederilor metodologice” şi a „Regulamentelor de organizare şi desfăşurare a competiţiilor de baschet, volei şi fotbal” puse la dispoziţie de către Inspectoratul Şcolar Judeţean Alba şi cadre didactice de specialitate.

ROMÂNIA
JUDEŢUL ALBA
CONSILIUL JUDEŢEAN
PREŞEDINTE

EXPUNERE DE MOTIVE
la proiectul de hotărâre privind aprobarea încheierii *Protocolului de colaborare între UAT - Județul Alba prin Consiliul Județean Alba și Inspectoratul Școlar Județean Alba, în vederea organizării activităților din cadrul Proiectelor „Campionatul județean de baschet" (liceu băieţi), „Campionatul județean de volei" (liceu băieţi şi fete) şi „Cupa școlilor și liceelor la fotbal" (primar băieţi şi fete; liceu băieţi şi fete)*

În condițiile globalizării, sportul reprezintă un mediu cu puternic potențial de afirmare a identității naționale. Fiecare țară a Uniunii Europene are propria tradiție și cultură, ce pot fi definite inclusiv prin caracteristici ale sportului. Acestea pot fi explicate prin influenţele istorice, culturale şi sociale ce s-au exercitat în timp asupra sportului din fiecare ţară.

De asemenea, sportul ca industrie poate fi extrem de profitabilă dacă se desfășoară într-un cadrul organizat, cu investiții în organizarea competițiilor realizate pe termen lung și având o adresabilitate către un segment cât mai larg de populație, începând de la vârstele cele mai fragede.

Contextul legislativ internațional pe care România l-a adoptat ca parte a Uniunii Europene a determinat fundamental legislația internă, cu implicații asupra tuturor dimensiunilor sportului.

În cadrul Strategiei de Dezvoltare a Sportului în România - perioada 2016 - 2032, la capitolul 5.1. „Sportul pentru toți" se urmărește ca indicator de performanţă: Creșterea numărului de practicanți ai activităților fizice la nivel național, cu 30% în perioada 2016-2032.

Sportul pentru toți reprezintă acel subsistem al sportului destinat tuturor categoriilor de populație. Accesibilitatea, liberul acces și finalitățile recreaționale, reprezintă caracteristici importante, care îi conferă un rol aparte în ansamblul consumurilor culturale ale societății contemporane.

În acest context, la nivelul factorilor de decizie locali se urmăreşte sprijinirea competiţiilor sportive la nivelul învăţământului preuniversitar, adaptat la condiţiile socio-economice actuale, la realităţile concrete, identificându-se nevoile şi stabilindu-se posibilităţile de acţiune.

Prin încheierea acestui Protocol de colaborare, Consiliul Județean Alba va contribui, atât financiar, cât și cu resurse umane, la organizarea activităților din cadrul Proiectelor „Campionatul județean de baschet" (liceu băieţi), „Campionatul județean de volei" (liceu băieţi şi fete) şi „Cupa școlilor și liceelor la fotbal" (primar băieţi şi fete; liceu băieţi şi fete), activități care ce se vor desfășura în unitățile de învățământ din județul Alba.

Având în vedere cele expuse, în temeiul *art. 97 alin. 2 din Legea nr. 215/2001 a administraţiei publice locale, republicată, cu modificările şi completările ulterioare*, potrivit căruia proiectele de hotărâri pot fi propuse de consilieri judeţeni, de preşedintele consiliului judeţean, de vicepreşedinţii consiliului judeţean sau de cetăţeni, precum și ale *art. 41 alin. 1 din Regulamentul de organizare şi funcţionare al Consiliului Judeţean Alba*, potrivit căruia dreptul la iniţiativă pentru proiectele de hotărâri ale consiliului judeţean, aparţine preşedintelui, vicepreşedinţilor, consilierilor judeţeni şi cetăţenilor, în condiţiile legii, iniţiez proiectul de hotărâre înregistrat cu nr. **77 din 8 aprilie 2019**.

PREŞEDINTE,
Ion DUMITREL

ROMÂNIA
JUDEŢUL ALBA
CONSILIUL JUDEŢEAN
Direcţia gestionarea patrimoniului
Direcția dezvoltare și bugete
Nr. 7192/08.04.2019

RAPORT DE SPECIALITATE
la proiectul de hotărâre privind aprobarea încheierii *Protocolului de colaborare între UAT - Județul Alba, prin Consiliul Județean Alba, și Inspectoratul Şcolar Judeţean Alba, în vederea organizării activităţilor din cadrul Proiectelor „Campionatul județean de baschet" (liceu băieţi), „Campionatul județean de volei" (liceu băieţi şi fete) şi „Cupa școlilor și liceelor la fotbal" (primar băieţi şi fete; liceu băieţi şi fete)*

Promovarea conceptului de viață activă presupune o cooperarea strânsă între sectoarele sănătății, educației și sportului, concretizată în creșterea numărului de practicanți ai sportului la toate vârstele, combaterea efectelor nefavorabile ale sedentarismului, reducerea abandonului școlar, selecția unui număr mai mare de tineri care optează pentru sportul de performanță.

În statistici recente, Organizația Mondială a Sănătății evidențiază că: activitatea fizică insuficientă reprezintă unul dintre cei zece factori majori de risc pentru sănătate (afecțiuni cardiace, diabet și cancer). De asemenea se arată că unul din patru adulți nu este activ din punct de vedere fizic şi că mai mult de 80% dintre adolescenți practică insuficient exerciții fizice. Studiile Organizaţiei Mondiale a sănătăţii relevă faptul că în numai 56% din statele membre ale acestei organizaţii operează politici privind stimularea activității fizice, la diferite categorii de populație şi că statele membre au stabilit ca până în anul 2025, să reducă cu 10% numărul celor care practică insuficient exercițiile fizice, incluzând strategii distincte în acest scop.

În urma consultărilor avute, cu factorii interesaţi, Ministerul Tineretului şi Sportului a elaborat şi adoptat, în anul 2016, Strategia Naţională de Dezvoltare a sportului în România pentru perioada 2016 – 2032. În cadrul acestei strategii, la capitolul 5.1. Sportul pentru toți se urmăreşte ca indicator de performanță: Creșterea numărului de practicanți ai activităților fizice la nivel național, cu 30% în perioada 2016-2032.

Prin Legea nr. 69/2000 actul normativ care reglementează organizarea și funcționarea sistemului național de educație fizică și sport, legiferează faptul că aceste activități sunt de interes național, recunoscute și stimulate de către stat; practicarea educației fizice și sportului fiind un drept al persoanei, care trebuie exercitat fără nici o discriminare, garantat de stat, exercitarea acestuia fiind liberă, voluntară, realizată independent sau în cadrul structurilor asociative; autoritățile publice centrale și locale, instituțiile de învățământ, instituțiile sportive, organismele neguvernamentale, au obligația de a sprijini sportul pentru toți și sportul de performanță, asigurând condițiile organizatorice și materiale de practicare a acestora.

Legea Educației Naționale nr. 1/2011, în art. 3, menționează printre principiile care guvernează învățământul preuniversitar și superior și învățarea pe tot parcursul vieții și pe cel al promovării educației pentru sănătate, inclusiv prin educație fizică și prin practicarea activităților sportive.

Sportul pentru toți reprezintă acel subsistem al sportului destinat tuturor categoriilor de populație. Accesibilitatea, liberul acces și finalitățile recreaționale, reprezintă caracteristici importante, care îi conferă un rol aparte în ansamblul consumurilor culturale ale societății contemporane.

De asemenea prin stimularea sportului de masă baza de selecţie pentru sportul de performanţă creşte, astfel încât loturile naţionale de la diferitele discipline sportive au posibilitatea să selecteze cu adevărat cei mai talentaţi sportivi. La nivelul Consiliului Judeţean Alba s-a urmărit cu consecvenţă dezvoltarea sportului prin sprijinirea competiţiilor sportive la nivelul învăţământului preuniversitar şi nu numai.

Ca urmare a experienţei în colaborarea cu Inspectoratul Şcolar Judeţean Alba, acumulată pe parcursul anilor, s-a constatat necesitatea promovării sportului de masă prin susţinerea organizării competiţiilor şcolare de nivel local şi judeţean.

În urma consultărilor avute cu Inspectoratul Judeţean Şcolar Alba, pentru anul şcolar 2019-2020 s-a stabilit, de comun acord, ca prin parteneriatul încheiat să fie sprijinite competiţiile derulate în cadrul Olimpiadei Naţionale a Sportului Şcolar.

Având în vedere prevederile art. 91 alin 1, lit. ”e” din Legea administraţiei publice locale nr. 215/2001, republicată, cu modificările şi completările ulterioare, *„consiliul judeţean are atribuţii privind cooperarea interinstituţională”*, raportate la art. 91 alin. 6 lit. ”a” *„în îndeplinirea atribuţiilor ce îi revin, consiliul judeţean hotărăşte, în condiţiile legii, cooperarea sau asocierea cu persoane juridice române sau străine, inclusiv cu parteneri din societatea civilă, în vederea finanţării şi realizării în comun a unor acţiuni, lucrări, servicii sau proiecte de interes public judeţean”*, coroborate cu prevederile Legii nr. 273/2006 privind finanţele publice locale, cu modificările şi completările ulterioare se propune încheierea unui Protocol de colaborare cu Inspectoratul Şcolar Judeţean Alba în vederea organizării unor competiţii sportive şi alocarea din bugetul pe anul 2019 a sumei de 40000 lei pentru finanţarea acestor activităţi, conform anexei.

În considerarea aspectelor mai sus menţionate, precum şi a prevederilor art. 91 alin. 1 lit. ”e” din Legea nr. 215/2001 a administraţiei publice locale, republicată, cu modificările şi completările ulterioare potrivit cărora *„consiliul judeţean îndeplineşte atribuţii privind cooperarea interinstituţională”*, propunem adoptarea proiectul de hotărâre în forma iniţiată.

Director executiv,
Ioan BODEA

Director executiv,
Marian Florin AITAI

Redactat: **Sorina OPREAN**

ROMÂNIA
JUDEŢUL ALBA
CONSILIUL JUDEŢEAN
PREȘEDINTE

PROIECT DE HOTĂRÂRE

privind aprobarea încheierii *Protocolului de colaborare între UAT - Județul Alba prin Consiliul Județean Alba și Agenția Națională Antidrog, în vederea organizării activităților din cadrul Proiectului „Educație antidrog”*

Consiliul Judeţean Alba, convocat în şedinţă „extraordinară”, în luna aprilie 2019;

Luând în dezbatere:

- ***expunerea de motive*** la proiectul de hotărâre privind aprobarea încheierii *Protocolului de colaborare între UAT - Județul Alba prin Consiliul Județean Alba și Agenția Națională Antidrog, în vederea organizării activităților din cadrul Proiectului „Educație antidrog”*;

- ***raportul de specialitate*** nr. 7193/8 aprilie 2019 comun, al Direcției gestionarea patrimoniului și Direcției dezvoltare și bugete din cadrul aparatului de specialitate al Consiliului Judeţean Alba;

- ***adresa*** nr. 4843227/14 decembrie 2018 a Centrului de Prevenire, Evaluare şi Consiliere Antidrog Alba, înregistrată la registratura Consiliului Judeţean Alba cu nr. 25419/14 decembrie 2018;

Luând în considerare prevederile:

- ***Hotărârii Consiliului Judeţean Alba nr. 120/2014*** *privind însuşirea Strategiei Judeţene Antidrog Alba 2013-2020 şi a Planului de acţiune pentru implementarea Strategiei Judeţene Antidrog Alba în perioada 2013-2016;*

- ***Hotărârii Consiliului Judeţean Alba nr. 236/2017*** *privind însuşirea Planului Judeţean Antidrog Alba 2017-2020 pentru implementarea Strategiei Judeţene Antidrog Alba 2013-2020 şi a Diagnozei locale privind situaţia în domeniul drogurilor la nivelul Judeţului Alba;*

Având în vedere prevederile:

- ***art. 91 alin. 1 lit. e*** și ***art. 91 alin. 6 lit. a din Legea nr. 215/2001*** *a administraţiei publice locale, republicată, cu modificările şi completările ulterioare*;

- ***H.G. nr. 461/2011*** *privind organizarea și funcționarea Agenției Naționale Antidrog, cu modificările și completările ulterioare*;

- ***H.G. nr. 784/2013*** *privind aprobarea Strategiei Naționale Antidrog 2013-2020 și a Planului de acțiune în perioada 2013-2016 pentru implementarea Strategiei Naționale Antidrog 2013-2020.*

În temeiul ***art. 97*** şi ***art. 115 alin. 1 lit. c*** din ***Legea nr. 215/2001*** *a administraţiei publice locale, republicată, cu modificările şi completările ulterioare*, adoptă următoarea

HOTĂRÂRE

Art. 1. Se aprobă încheierea ***Protocolului de colaborare între UAT - Județul Alba prin Consiliul Județean Alba și Agenția Națională Antidrog, în vederea organizării activităților din cadrul Proiectului „Educație antidrog”,*** conform *anexei* - parte integrantă a prezentei hotărâri.

Art. 2. Se alocă suma de 15000 lei din bugetul local al Judeţului Alba (sumă care va fi prevăzută şi aprobată în bugetul Judeţului Alba pentru anul 2019), pentru desfăşurarea activităților din cadrul Proiectului „Educație antidrog”.

Art. 3. Preşedintele Consiliului Judeţean Alba, prin intermediul Direcţiei gestionarea patrimoniului şi Direcţiei dezvoltare şi bugete, va duce la îndeplinire prevederile prezentei hotărâri.

Art. 4. Prin intermediul secretarului Judeţului Alba prezenta hotărâre se publică în Monitorul Oficial al Judeţului Alba și pe pagina de internet www.cjalba.ro, se înaintează și se comunică: Prefectului Judeţului Alba, Preşedintelui Consiliului Judeţean Alba, Agenției Naționale Antidrog, Direcţiei juridică şi administraţie publică, Direcției gestionarea patrimoniului și Direcției dezvoltare și bugete din cadrul aparatului de specialitate al Consiliului Judeţean Alba.

AVIZAT

PREŞEDINTE,
ION DUMITREL

SECRETARUL JUDEŢULUI ALBA,
Vasile BUMBU

Înregistrat cu nr. ***78***
Alba Iulia, ***8 aprilie 2019***

Anexa la Proiectul de hotărâre a
Consiliului Județean Alba nr. 78/8 aprilie 2019

R O M Â N I A
MINISTERUL AFACERILOR INTERNE

AGENŢIA NAŢIONALĂ ANTIDROG

JUDEŢUL ALBA
CONSILIUL JUDEŢEAN ALBA

Nr. _____din _____

Nr. _____ din _____

PROTOCOL DE COLABORARE

Încheiat în temeiul *art. 2 alin. 3 din H.G. nr. 461/2011 privind organizarea şi funcţionarea Agenţiei Naţionale Antidrog cu modificările și completările ulterioare,* raportat la *Strategia naţională antidrog 2013-2020* aprobată prin *H.G. nr. 784/2013*, precum și *H.G. nr. 853/31.10.2018,* Hotărâre pentru modificarea şi completarea H.G. nr. 784/2013 privind aprobarea Strategiei Naționale Antidrog (SNA) 2013-2020

precum şi în temeiul prevederilor *Hotărârii Consiliului Judeţean Alba nr. 364/14 decembrie 2017 privind aprobarea modificării Organigramei, a Statului de funcţii şi a Regulamentului de organizare şi funcţionare ale aparatului de specialitate al Consiliului Judeţean Alba* și ale *art. 91 alin. 1 lit. e,* coroborat cu *art. 91 alin. 6 lit. a din Legea nr. 215/2001 a administrației publice locale, republicată, cu modificările și completările ulterioare*

între

1. **AGENŢIA NAŢIONALĂ ANTIDROG,** cu sediul în municipiul Bucureşti, B-dul Unirii, nr. 37, bloc A4, parter, sector 3, reprezentată de Î. Director – comisar șef de poliţie **Constantin NEGOIȚĂ**

şi

2. **UAT JUDEŢUL ALBA prin CONSILIUL JUDEŢEAN ALBA,** cu sediul în P-ţa Ion I.C. Brătianu, nr. 1, Alba Iulia, judeţul Alba reprezentat de **Ion DUMITREL**, în calitate de Preşedinte

Art. 1. Scopul protocolului

În vederea îndeplinirii atribuţiilor ce revin Agenţiei Naţionale Antidrog privind desfăşurarea de activităţi în domeniul reducerii cererii de droguri, în conformitate cu prevederile *art. 2* şi *art. 3 din H.G. nr. 461/2011 privind organizarea şi funcţionarea Agenţiei Naţionale Antidrog cu modificările și completările ulterioare*, părţile consimt să desfăşoare activităţi legate de implementarea de proiecte naţionale şi locale de prevenire universală a consumului de droguri şi realizarea de activităţi în domeniul asistenţei consumatorilor de droguri, în cadrul *Proiectului „Educație antidrog”*.

Art. 2. Obligaţiile Agenţiei Naţionale Antidrog prin Centrul de Prevenire, Evaluare şi Consiliere Antidrog Alba

Obligaţiile Agenţiei Naţionale Antidrog prin Centrul de Prevenire, Evaluare şi Consiliere Antidrog Alba sunt:

a.) de a desemna un responsabil din partea Centrului de Prevenire, Evaluare şi Consiliere Antidrog Alba, ca structură teritorială a Agenţiei Naţionale Antidrog, pentru relaţia permanentă cu Consiliul Judeţean Alba şi pentru implementarea Proiectului „Educaţie antidrog”;

b.) de a solicita participarea Consiliului Judeţean Alba, la acţiunile organizate de Agenţia Naţională Antidrog prin Centrul de Prevenire, Evaluare şi Consiliere Antidrog Alba în cadrul proiectului „Educație antidrog”;

c.) de a obține, anterior desfășurării activităților din cadrul protocolului de colaborare, acordul scris din partea Inspectoratului Școlar Județean Alba, pentru desfășurarea în unitățile

școlare din județul Alba a activităților al căror obiect îl constituie prezentul protocol de colaborare;

d.) de a implementa proiecte locale de prevenire a consumului de droguri în şcoală, în familie şi în comunitate în colaborare cu Consiliul Judeţean Alba;

e.) de a realiza activităţi în domeniul asistenţei consumatorilor de droguri pentru identificarea, atragerea şi motivarea consumatorilor de droguri în vederea includerii în serviciile de asistenţă specializată, în colaborare cu Consiliul Judeţean Alba;

f.) de a înscrie pe documentele prin care se realizează programele comune denumirea şi sigla Consiliul Judeţean Alba;

g.) de a respecta, conform legislaţiei naţionale, principiul confidenţialităţii în implementarea proiectelor şi activităţilor desfăşurate în comun cu Consiliul Judeţean Alba;

h.) de a contribui la mediatizarea evenimentelor organizate în comun cu Consiliul Judeţean Alba şi de a menţiona pe parcursul tuturor acţiunilor şi în colaborarea cu partenerii media, sprijinul Consiliului Judeţean Alba;

i.) de a distribui materialele de informare și produsele promoționale către publicul țintă.

Art. 3. Obligaţiile Consiliului Judeţean Alba

Obligaţiile Consiliului Judeţean Alba sunt următoarele:

a.) de a desemna un responsabil din partea Consiliului Judeţean Alba pentru relaţia cu Centrul de Prevenire, Evaluare şi Consiliere Antidrog Alba;

b.) de a participa la implementarea programelor şi proiectelor în domeniul reducerii cererii de droguri conform sarcinilor asumate în cadrul Planului de Acţiune 2017-2020 pentru implementarea Strategiei Judeţene Antidrog Alba 2013-2020, aprobat prin *Ordinul Prefectului județului Alba nr. 260 din 27 iunie 2017* şi prin *Hotărâre a Consiliului Judeţean Alba nr. 236 din 27 iulie 2017*.

c.) de a susține organizarea activităților din cadrul proiectelor propuse de către Centrul de Prevenire, Evaluare şi Consiliere Antidrog Alba, respectiv ***Proiectul "Educaţie antidrog"*** și de a asigura finanţarea serviciilor de tipărire a materialelor necesare implementării proiectului**,** achiziționării de pixuri personalizate şi a articolelor şi echipamentelor sportive pentru premierea câştigătorilor concursului din cadrul proiectului, în sumă totală maximă de 15000 lei;

d.) de a informa Agenţia Naţională Antidrog cu privire la toate acţiunile desfăşurate în domeniul prevenirii consumului de droguri desfăşurate fără participarea Centrului de Prevenire, Evaluare şi Consiliere Antidrog Alba;

f.) de a înscrie pe documentele prin care se realizează programele comune denumirea şi sigla Agenţiei Naţionale Antidrog/ Centrul de Prevenire, Evaluare şi Consiliere Antidrog Alba;

g.) de a respecta, conform legislaţiei naţionale, principiul confidenţialităţii în implementarea proiectelor şi activităţilor desfăşurate în comun cu Agenţia Naţională Antidrog / Centrul de Prevenire, Evaluare şi Consiliere Antidrog Alba;

h.) de a contribui la mediatizarea evenimentelor organizate în comun cu Agenţia Naţională Antidrog/ Centrul de Prevenire, Evaluare şi Consiliere Antidrog Alba şi de a menţiona pe parcursul tuturor acţiunilor şi în colaborarea cu partenerii media sprijinul Agenţiei Naţionale Antidrog.

Art. 4. Durata protocolului de colaborare

Protocolul de colaborare intră în vigoare la data semnării de către ambele părţi. Activităţile ce fac obiectul protocolului de colaborare vor fi derulate până la data de 31 decembrie 2019.

Art. 5. Încetarea protocolului de colaborare

Prezentul protocol de colaborare încetează la expirarea perioadei stabilită de părţi ca durată a acestuia, conform *art. 4.*

Oricare din părţi poate denunţa unilateral protocolul, cu respectarea unui termen de preaviz de 15 zile.

Din momentul notificării menţionate mai sus, activităţile în derulare vor continua până la împlinirea termenului de preaviz.

Art. 6. Modalităţile de comunicare

În derularea prezentului protocol de colaborare părţile vor folosi următoarele mijloace de comunicare: telefon,/fax şi e-mail/poştă.

Responsabil din partea Agenţiei Naţionale Antidrog de urmărirea derulării protocolului de colaborare este domnul Claudiu Duşa - coordonatorul Centrului de Prevenire, Evaluare şi Consiliere Antidrog Alba.

Responsabil din partea Consiliul Judeţean Alba este doamna Sorina Oprean - consilier la Direcția gestiunea patrimoniului - Compartimentul tineret, învăţământ, sport, relaţii interinstituţionale din cadrul aparatului propriu de specialitate al Consiliului Județean Alba.

Art. 7. Soluţionarea divergenţelor

Divergenţele ce pot apărea cu privire la aspectele legate de derularea protocolului vor fi soluţionate de către părţi pe cale amiabilă, prin intermediul persoanelor de contact desemnate de către părţi ca responsabile de urmărirea derulării protocolului.

Dacă neînţelegerile nu pot fi soluţionate pe această cale, părţile vor face o comunicare scrisă cu privire la aspectele în divergenţă.

Art. 8. Alte dispoziţii

(1) Părţile semnatare se angajează ca orice impediment survenit în aplicarea prezentului protocol de colaborare să fie notificat în timp util celeilalte părţi, iar remedierea acestuia va fi făcută având la bază consultarea reciprocă şi dialogul bilateral constructiv.

(2) Prezentul protocol de colaborare poate fi modificat sau completat la solicitarea oricăreia dintre părţi cu acordul celeilalte, prin semnarea de acte adiţionale, părţi integrante ale prezentului protocol de colaborare;

(3) Prezentului protocol de colaborare îi sunt aplicabile și prevederile din actele normative în materie, în măsura în care acestea nu contravin prevederilor stabilite în protocol. În cazul în care intervin modificări legislative semnificative care conduc la schimbări majore ale prevederilor protocolului de colaborare, se vor încheia acte adiționale pentru punerea în acord cu legislația în vigoare.

Prezentul protocol de colaborare a fost încheiat și semnat azi, _____, în 2 (două) exemplare originale, câte unul pentru fiecare parte.

AGENŢIA NAŢIONALĂ ANTIDROG
Director,
Comisar șef de poliție Constantin NEGOIȚĂ

CONSILIUL JUDEŢEAN ALBA
Preşedinte,
Ion DUMITREL

Vicepreşedinte,
Marius Niolae HAŢEGAN

Avizat pentru legalitate
Compartimentul juridic

Director executiv,
Marian Florin AITAI

Director executiv,
Ioan BODEA

Director executiv,
Liliana NEGRUŢ

C.F.P.

Vizat
Consilier juridic

Întocmit,
Sorina Oprean

Anexa la Protocolul de colaborare

REGULAMENT
de organizare a activităţilor din cadrul proiectului
„Educație antidrog”

Preambul

Consumul şi traficul de droguri constituie, la nivel mondial, un fenomen dinamic, fiind puternic influenţat de o multitudine de factori de natură socială şi economică. Fenomen complex, caracterizat de mutaţii permanente, consumul şi traficul de droguri a cunoscut şi în România noi forme de manifestare, necesitând abordări tot mai variate. Orientarea politicii de răspuns la fenomenul drogurilor a fost influenţată în timp de tendinţele acestuia, de concluziile studiilor, de rezultatele din practica specialiştilor, precum şi de societatea civilă, fapt care a impus necesitatea unei reacţii instituţionale rapide şi eficiente.

Una din problemele actuale ale societăţii româneşti o constituie creşterea cererii de droguri în rândul populaţiei generale, îndeosebi în rândul elevilor. Răspândirea consumului abuziv de droguri în rândul populaţiei tinere a dus la apariţia de reţele de trafic ample pe teritoriul ţării noastre şi este necesar o intensificare a acţiunilor de prevenire a consumului de droguri.

Strategia Națională Antidrog a fost adoptată prin *H.G. nr. 784/2013 privind aprobarea Strategiei Naționale Antidrog 2013-2020* precum și H.G. nr. 853/31.10.2018, Hotărâre pentru modificarea şi completarea H.G. nr. 784/2013, fiind adoptat în acest sens și un plan de acțiune pentru implementarea strategiei; Totodată, prin *Hotărârea Consiliului Judeţean Alba nr. 236/27 iulie 2017* a fost aprobată însuşirea Planului Judeţean Antidrog Alba 2017-2020 pentru implementarea Strategiei Județene Antidrog Alba 2013-2020 şi a Diagnozei locale privind situaţia în domeniul drogurilor la nivelul judeţului Alba, ale cărei obiective specifice propuse sunt de natură a genera până în anul 2020 un impact favorabil asupra sănătăţii, ordinii şi siguranţei publice. În acest sens, planurile de acţiune aferente strategiei detaliază şi stabilesc concret măsurile şi intervenţiile din domeniul reducerii cererii şi ofertei drogurilor, pornind de la o abordare coerentă şi eficientă, să contribuie la reducerea disponibilităţii drogurilor pe piaţă și să promoveze cunoaşterea fenomenului prin evaluarea sistematică a tendinţelor şi provocărilor din domeniul drogurilor, în vederea fundamentării răspunsului instituţiilor şi structurilor societăţii civile.

CAPITOLUL I – Cadrul legal

Art. 1. Potrivit *art. 2 alin. 3 din H.G. nr. 461/2011 privind organizarea şi funcţionarea Agenţiei Naţionale Antidrog*, raportat la Strategia naţională antidrog 2013-2020 aprobată prin *H.G. nr. 784/2013 privind aprobarea Strategiei naţionale antidrog 2013-2020 precum și* H.G. nr. 853/31.10.2018, Hotărâre pentru modificarea şi completarea H.G. nr. 784/2013, pentru realizarea atribuţiilor sale Agenţia Națională Antidrog cooperează cu instituţii publice şi organizaţii neguvernamentale, române şi străine, precum şi cu organizaţii internaţionale.

Art. 2. Potrivit prevederilor *art. 91 alin. 1 lit. e* și *alin. 6 lit. a din Legea nr. 215/2001 a administraţiei publice locale, republicată, cu modificările şi completările ulterioare,* consiliul județean are atribuții privind cooperarea interinstituțională, în exercitarea acestor atribuții, hotărând cooperarea sau asocierea cu persoane juridice române ori străine, inclusiv parteneri din societatea civilă, în vederea finanțării și realizării în comun a unor acțiuni, lucrări, servicii sau proiecte de interes public județean.

CAPITOLUL II – Alocarea resurselor financiare

Art. 3. Suma aferentă realizării proiectului va fi alocată din bugetul local al Judeţului Alba aferent anului 2019.

CAPITOLUL III – Locul şi perioada desfăşurării proiectului

Art. 4. Județul Alba, în perioada aprilie - decembrie 2019.

CAPITOLUL IV – Activitățile din cadrul proiectului

Art. 5. Concursul Național „Mesajul meu antidrog” - etapa județeană, care are ca scop menţinerea la un nivel scăzut a consumului de droguri (prevalenţa), reducerea cazurilor de noi consumatori (incidenţa) în rândul populaţiei din învăţământul preuniversitar (gimnazial şi liceal).

Ajuns la a XVI-a ediţie, Concursul, care va avea loc în perioada ianuarie - iunie 2019, se va desfășura pe secțiuni:

- eseu literar – (în limba română, maghiară, rromani);

- film de scurt metraj, spot antidrog;
- arte vizuale – pictură, grafică, fotografie;
- sport.

Concursul are ca obiectiv general creşterea nivelului de informare, educare şi conştientizare a populaţiei şcolare în vederea neînceperii consumului de droguri, în cadrul proiectelor şcolare, extraşcolare şi de petrecere a timpului liber, iar ca obiective specifice: dezvoltarea unor atitudini şi practici la nivelul întregii populaţii aflată într-o formă de învăţământ, prin intermediul proiectelor şcolare şi de petrecere a timpului liber, în scopul adoptării unui stil de viaţă sănătos, fără tutun, alcool şi droguri, și creşterea influenţei factorilor de protecţie pentru evitarea sau cel puţin întârzierea debutului consumului de alcool, tutun şi droguri.

Beneficiarii direcţi ai concursului sunt elevii din învăţământul preuniversitar (gimnaziu şi liceu), iar beneficiarii indirecții sunt cadrele didactice, familia, prietenii și societatea în general.

Activitățile din cadrul concursul sunt:

a.) desfăşurarea etapei judeţene – ianuarie/martie 2019;

b.) evaluarea lucrărilor și premierea celor mai bune lucrări la etapa judeţeană – aprilie/mai 2019;

c.) transmiterea lucrărilor distinse cu premiul I la nivel judeţean, pe secțiuni, pe grupa de vârsta (gimnaziu/liceu) către Agenţia Naţională Antidrog – mai 2019.

Descrierea secțiunilor concursului

I. Film scurt metraj, spot antidrog: destinat doar elevilor de liceu

Condiţii tehnice:

Film: sunt acceptate numai producţii de scurt metraj cu durata de 10-15 min., circumscrise temei;

Filmele sunt creaţii originale, iar autorii sunt prezentaţi pe generic.

Nu se acceptă producţii care induc un mesaj verbal sau video violent;

Spot: sunt acceptate numai spoturi video originale, cu durata de 30-60 sec, circumscrise temei.

Producţiile de film şi spot vor fi prezentate juriului pe CD sau DVD, inscripţionate cu numele producţie, autorul, unitatea şcolară şi judeţul de provenienţă.

II. *Eseu literar*: destinat elevilor de gimnaziu şi liceu

Condiţii tehnice:

Sunt acceptate numai producţii originale, conform temei, astfel: - maxim o pagină A4, cu caracter de 12 Times New Roman, pe suport de hârtie şi electronic (CD);

La evaluarea lucrărilor vor fi avute în vedere următoarele criterii:

- încadrarea în cerinţe (tematică şi dimensiuni);
- promovarea mesajelor pozitive;
- originalitatea mesajului şi subiectului ales;
- acurateţea stilului, claritatea limbajului;

Lucrările elaborate de participanţii aparţinând minorităţilor vor fi în limba maternă şi vor fi traduse în limba română.

III. *Arte vizuale*: destinat elevilor de gimnaziu şi liceu

Condiţii tehnice:

Grafică - Sunt acceptate numai producţii originale, conform temei, astfel:

Tuş, creion - format A3/A4

Producţiile se transmit la CPECA în format fizic

Pictură - Sunt acceptate numai producţii originale, conform temei, astfel:

Acuarelă, tempera, guaşe, tehnică mixtă - format A3/A4

Producţiile se transmit la CPECA în format fizic

Fotografie - Sunt acceptate numai producţii originale, conform temei, astfel:

Dimensiunea minimă va fi de 1240 X 768 pixeli, format jpeg

Dimensiunea maximă va fi de 8 MB, format jpeg

Producţiile se transmit la CPECA pe CD/DVD

În lucrările de artă vizuală vor fi promovate mesaje pozitive evitându-se pe cât posibil *cruci, seringi, cranii, moartea cu coasa, etc*.

IV. Sport: *Această secţiune se va desfăşura doar la faza judeţeană.*

Se organizează la disciplinele înscrise în calendarul competiţional sportiv şcolar.

În cadrul competiţiilor sportive şcolare pe diferite ramuri sportive, C.P.E.C.A. Alba va colabora cu Direcţia pentru Sport şi Tineret Alba şi Inspectoratul Şcolar Județean Alba, pentru promovarea practicării sportului şi mişcării în aer liber ca alternativă la consumul de droguri, vor susţine şi încuraja implicarea elevilor la competiţiile şi campionatele sportive locale destinate elevilor şi vor promova prin mijloace specifice mesaje antidrog, oferind câştigătorilor, în funcţie de posibilităţi, diplome, plachete şi cupe.

Pentru asigurarea vizibilităţii vor fi mediatizate în presă evenimentele importante înscrise în graficul desfăşurării concursului.

Comisiile de evaluare a lucrărilor de la nivelul judeţean vor fi formate din reprezentanţi ai instituţiilor partenere.

La evaluarea lucrărilor se va ţine seama de criteriile generale de evaluare menţionate pentru fiecare secţiune în parte.

Comisiile judeţene de evaluare a lucrărilor pot stabili, pentru departajarea câştigătorilor, şi alte criterii de evaluare a lucrărilor participante la secţiunile concursului, cu condiţia ca acestea să fie stabilite înainte de începerea evaluării.

În cazul lucrărilor colective premiile sunt decernate coordonatorului echipei, ceilalţi membrii primind diplome.

*Nu vor fi evaluate, fiind eliminate din concurs, lucrările care nu respectă condiţiile minimale şi obligatorii stipulate în prezentul regulament, precum şi lucrările primite după data de **31 martie 2019.***

Premierea: în limita bugetului alocat, câștigătorii locurilor I, II și III, pe secțiuni și categorii de vârstă din cadrul concursului, vor fi primii premii constând în diplome și articole şi echipamente sportive.

Art. 6. „Necenzurat” - un proiect de prevenire a consumului de droguri în şcoli, având la bază modelul comprehensiv al influenţei sociale.

Desfăşurarea acestuia are în vedere activităţi ca: *implementarea* la nivelul judeţului Alba de proiecte naţionale şi/sau locale de educaţie nonformală, în vederea dezvoltării personalităţii de tip asertiv şi a mecanismelor de coping, necesare în adoptarea deciziilor corecte şi responsabile în legătură cu consumul de tutun, alcool, droguri şi substanţe noi cu proprietăţi psihoactive, proiecte adresate elevilor de gimnaziu şi *implementarea* unor proiecte locale de tip „Şcoala părinţilor” de formare de abilităţi cu rol de factori de protecţie în consumul de droguri din cadrul obiectivului specific *dezvoltarea rolului proactiv al familiilor în viaţa copiilor în vederea formării sau întăririi abilităţilor pentru creşterea influenţei factorilor de protecţie* (prevenirea în familie). ”Necenzurat” este implementat de către specialişti din cadrul CPECA Alba, formaţi la nivel naţional pe acest proiect şi de către psihologii şcolari din cadrul unităţilor de învăţământ formaţi de către formatori autorizaţi din cadrul Agenţiei Naţionale Antidrog – Centrul Regional de Prevenire Evaluare şi Consiliere Antidrog Alba. Specialiştii CPECA Alba asigură şi coordonarea şi monitorizarea implementării proiectului în unităţile de învăţământ.

Scopul acestuia este de a dezvolta, în rândul elevilor de 12-14 ani, aptitudini specifice şi resurse de care au nevoie pentru a rezista influenţelor sociale, de a înţelege corect cunoştinţele despre droguri si efectele lor asupra sănătăţii individuale şi colective.

Influenţa socială este cuprinsă în proiecte ca un factor de protecţie în prevenirea consumului de droguri.

Metodele interactive utilizate sunt axate pe intensificarea abilităţii de a integra relaţiile sociale şi o puternică reţea socială este antrenată în modul de abordare a drogurilor, a consumului de droguri şi a urmărilor acestuia.

Beneficiarii direcţi sunt adolescenţii cu vârste între 12 şi 14 ani, deoarece aceasta este vârsta când adolescenţii pot începe să experimenteze drogurile (în special fumatul, consumul de alcool sau consumul de canabis).

Proiectul are o componentă pentru elevi şi una pentru părinţi. Componenta pentru elevi constă în parcurgerea a 12 lecţii de câte 1-1,5 ore, săptămânal. Curricula are trei părţi:

- îmbunătăţirea cunoştinţelor legate de factorii de risc şi de protecţie, concomitent cu construirea atitudinilor împotriva consumului;
- concentrarea asupra abilităţilor, credinţelor şi normelor interpersonale şi asupra informaţiilor realiste despre prevalenţă;
- dezvoltarea abilităţilor intrapersonale, cum ar fi competenţele de coping, rezolvarea de probleme, luarea deciziilor şi stabilirea obiectivelor.

Componenta pentru părinţi include o întâlnire de trei ore, focusată pe:

- abilităţi generale ale părinţilor de a consolida relaţiile de familie, precum şi de a controla şi soluţiona conflictele;
- abilităţi privind prevenirea consumului de droguri, care vor creşte nivelul cunoştinţelor părinţilor despre droguri şi îi vor ajuta să comunice copiilor lor minori atitudinile potrivite şi modelele de comportament adecvate cu privire la droguri;
- abilităţi privind exercitarea rolului de părinţi.

În anul şcolar 2018-2019 programul se va implementa la 37 unități școlare din judeţul Alba, fiind angrenaţi un număr de aproximativ 800 elevi, 600 părinţi şi 30 de cadre didactice.

În limita bugetului alocat, vor fi tipărite materialele necesare implementării proiectului, *respectiv caietele pentru elevi, ghiduri metodice pentru psihologii şcolari şi specialiştii C.P.E.C.A Alba*, şi vor fi achiziţionate pixuri personalizate.

Art. 7. „ABC –ul emoțiilor” – este un proiect de formare şi consolidare a abilităţilor emoţionale cu rol de factori de protecţie în prevenirea consumului de droguri, punând accent pe conştientizarea de sine, abilităţile de comunicare asertivă, gestionarea emoţiilor negative, abilitatea de a face faţă presiunii grupului şi de adoptare a deciziilor pentru o dezvoltare sănătoasă. Proiectul se adresează copiilor din clasele I si a II-a şi se centrează pe 5 teme principale:

Proiectul se bazează pe modelul inteligenţei emoţionale. Inteligenţa emoţională din viaţa adultă îşi are originea în dezvoltarea competenţelor emoţionale şi sociale în perioada preşcolară şi şcolară mică, acestea fiind perioade de achiziţii fundamentale în plan emoţional, social şi cognitiv.

Copiii care prezintă deficite la nivelul competenţelor emoţionale şi sociale riscă să dezvolte probleme serioase, atât în timpul copilăriei, a adolescenţei cât şi a vieţii adulte, pe diferite planuri, cum ar fi: sănătatea mentală (anxietate, depresie, tulburări de comportament, delicvenţă juvenilă, consum de alcool şi droguri etc.), dezvoltarea cognitivă (atitudini negative faţă de şcoală, lipsa încrederii în abilitatea de a rezolva sarcinile şcolare şi refuzul acestora), adaptarea şcolară (absenteism, abandon şcolar, dificultăţi în adaptarea la cerinţele mediului şcolar etc.)

În multe cazuri, consumul de droguri compensează incapacitatea de a gestiona, într-un mod mai productiv, sentimentele de tristeţe şi lipsă de speranţă. O deficienţă emoţională gravă are ca rezultat incapacitatea oamenilor de „a percepe” semnificaţia noilor informaţii şi a experienţelor anterioare, ceea ce poate duce la un comportament iresponsabil şi un dezechilibru.

În anul şcolar 2018-2019 programul se va implementa la 25 unități școlare din judeţul Alba, fiind angrenaţi un număr de aproximativ 600 elevi.

În limita bugetului alocat, vor fi tipărite materialele necesare implementării proiectului, *respectiv caietele pentru elevi.*

Art. 8. „Eu și copilul meu” – este un proiect în care ne propunem să consolidăm legăturile afective dintre membrii familiei (părinte-copil, părinte-părinte, copil-copil), dintre aceştia şi şcoală, aplicând sistematic metode fundamentate ştiinţific. Părinţii sunt primii profesori ai copilului, ei începând educarea copilului din familie. Împreună cu părinţii, şcoala îşi are rolul ei bine stabilit, intervenind în dezvoltarea primară a copilului. În acest context, consilierea părinţilor în scopul îmbunătăţirii relaţiilor cu proprii copii, după principii ştiinţifice de psihopedagogie, devine o necesitate.

Părinţilor le revine rolul esenţial în creşterea copiilor, fiind datori să le asigure nu numai existenţa materială, ci şi un climat familial afectiv şi moral. Sunt situaţii în care familia consideră că este suficient să se ocupe doar de satisfacerea nevoilor primare (hrană, îmbrăcăminte, locuinţă, cheltuieli zilnice etc.), subestimând importanţa unei comunicări afective, aspect ce se reflectă negativ în dezvoltarea sentimentului de apartenenţă al copilului.

Rolul de părinte implică foarte multe cunoştinţe şi abilităţi necesare zi de zi. Aceste cunoştinţe şi abilităţi nu sunt înnăscute sau nu apar atunci când devii părinte. Fiecare dintre noi învăţăm să fim părinţi de la cei din jurul nostru, de la părinţii noştri, din informaţiile pe care le auzim sau le citim. Uneori însă ceea ce învăţăm din interacţiunea cu ceilalţi nu este suficient pentru a fi părintele de care copilul are nevoie pentru a se dezvolta şi pentru a creşte sănătos fizic şi mental.

De multe ori părinţii au întrebări la care nu au răspunsuri sau observă comportamente ale copilului lor la care nu ştiu cum să reacţioneze.
În general, comportamentul este inspirat din propria experienţă de viaţă a părinţilor, astfel perpetuându-se atât aspecte pozitive, cât şi negative în educaţie, pe parcursul mai multor generaţii.

Proiectul conţine nouă activităţi interactive cu părinţii, conţinând şi aplicaţii cu caracter ludic, ce necesită un grad mare de implicare din partea lor. În anul şcolar 2018-2019 programul se va implementa la 2 unități școlare din judeţul Alba, fiind angrenaţi un număr de aproximativ 50 părinți.

În limita bugetului alocat, vor fi tipărite materialele necesare implementării proiectului, ***respectiv manualul proiectului și broșura pentru părinți.***

CAPITOLUL V - Dispoziţii finale

Art. 9. Premiile aferente fiecărei activități vor fi achiziționate în limita bugetului total alocat acestui proiect.

Art. 10. Prevederile prezentului regulament se aplică în anul 2019.

ROMÂNIA
JUDEŢUL ALBA
CONSILIUL JUDEŢEAN
PREŞEDINTE

EXPUNERE DE MOTIVE
la proiectul de hotărâre privind aprobarea încheierii *Protocolului de colaborare între UAT - Județul Alba prin Consiliul Județean Alba și Agenția Națională Antidrog, în vederea organizării activităților din cadrul* Proiectului *„Educație antidrog”*

Prin adoptarea *Hotărârii Consiliului Județean Alba nr. 120/2014*, Consiliul Județean Alba și-a însușit Strategia Judeţeană Antidrog Alba 2013-2020 şi Planul de acţiune pentru implementarea Strategiei Judeţene Antidrog Alba în perioada 2013-2016.

Fenomenul drogurilor, care prezintă o complexitate deosebită, cu implicaţii în toate sferele - sănătate publică, siguranţa cetăţeanului şi securitate naţională - reclamă un răspuns instituţional multidisciplinar, pragmatic şi eficient, bazat pe o evaluare realistă a nevoilor, resurselor, posibilităţilor de acţiune şi obiectivelor. Răspunsul instituţional la fenomenul dinamic al drogurilor nu poate fi limitat la o singură instituţie sau organizaţie, ci trebuie să fie rezultatul unei cooperări interinstituţionale reale, constante şi eficiente. În acest sens, mecanismul de coordonare instituit anterior şi consolidat prin această strategie continuă să reprezinte elementul central în asigurarea sinergiei, coerenţei şi unităţii răspunsului la fenomenul drogurilor, pornind de la premisele cooperării autentice, evitării suprapunerilor, asigurării unui schimb eficient de informaţii şi date şi utilizării eficiente a resurselor.

Pentru ducerea la îndeplinire a acţiunilor asumate în Strategia Judeţeană Antidrog, respectiv *capitolul A.* Prevenirea consumului de droguri, *subcapitolul A1*. Prevenirea în şcoală, *obiectiv specific I.* Creşterea nivelului de informare, educare şi conştientizare a populaţiei şcolare în vederea neînceperii consumului de droguri, în cadrul programelor şcolare, extraşcolare şi petrecere a timpului liber, este necesară încheierea unui nou Protocol de colaborare prin care Consiliul Judeţean Alba va contribui, atât financiar, cât și cu resurse umane, la organizarea activităților din cadrul proiectului ”Educație antidrog”, activități care, într-o proporție covârșitoare, se vor desfășura în unitățile de învățământ din județul Alba.

Având în vedere cele expuse, în temeiul *art. 97 alin. 2 din Legea nr. 215/2001 a administrației publice locale, republicată, cu modificările și completările ulterioare*, potrivit căruia proiectele de hotărâri pot fi propuse de consilieri judeţeni, de preşedintele consiliului judeţean, de vicepreşedinţii consiliului judeţean sau de cetăţeni, precum și ale *art. 41 alin. 1 din Regulamentul de organizare şi funcţionare al Consiliului Judeţean Alba*, potrivit căruia dreptul la iniţiativă pentru proiectele de hotărâri ale consiliului judeţean, aparţine preşedintelui, vicepreşedinţilor, consilierilor judeţeni şi cetăţenilor, în condiţiile legii, iniţiez proiectul de hotărâre înregistrat cu **nr. 78 din 8 aprilie 2019.**

PREŞEDINTE
Ion DUMITREL

ROMÂNIA
JUDEŢUL ALBA
CONSILIUL JUDEŢEAN
Direcţia gestionarea patrimoniului
Direcția dezvoltare și bugete
Nr. 7193/08.04.2019

RAPORT DE SPECIALITATE
la proiectul de hotărâre privind aprobarea încheierii *Protocolului de colaborare între UAT - Județul Alba prin Consiliul Județean Alba și Agenția Națională Antidrog, în vederea organizării activităților din cadrul Proiectului „Educație antidrog”*

Strategia județeană antidrog Alba pentru perioada 2013-2020, însușită prin Hotărârea Consiliului Judeţean Alba nr. *236/27 iulie 2017*, este documentul care înglobează obiectivele generale şi specifice pe direcţiile de acţiune asumate de toate instituţiile implicate în reducerea amplorii fenomenului drogurilor la nivelul judeţului Alba. Aceasta dezvoltă cadrul de politici, necesar implementării unui răspuns proactiv faţă de fenomenul consumului de droguri, alcool şi tutun, precum şi a traficului de droguri şi precursori, prin obiective specifice şi acţiuni integrate ale instituţiilor judeţene şi locale. Obiectivele specifice propuse sunt de natură a genera până în anul 2020 un impact favorabil asupra sănătăţii, ordinii şi siguranţei publice. În acest sens, planurile de acţiune aferente strategiei detaliază şi stabilesc concret măsurile şi intervenţiile din domeniul reducerii cererii şi ofertei drogurilor, pornind de la o abordare coerentă şi eficientă.

Problema centrală identificată în fenomenul drogurilor este reprezentată de traficul, consumul, dependenţa şi riscurile asociate consumului de droguri.

În acest context, la nivelul factorilor de decizie locali se urmăreşte adaptarea continuă a răspunsului la noile tendinţe ale consumului şi traficului de droguri, la condiţiile socio-economice actuale, la realităţile concrete, identificându-se nevoile şi stabilindu-se posibilităţile de reacţie. În acest demers, sprijinul structurilor societăţii civile şi al comunităţii este deosebit de important.

Astfel, activitățile de bază din cadrul proiectului ”Educație antidrog” se vor canaliza pe prevenirea și combaterea consumului de droguri, activități desfășurate în școală, în comunitate și în familie, precum și în campanii de reducere a cererii de droguri.

Având în vedere prevederile art. 91 alin 1, lit. „e” din Legea administraţiei publice locale nr. 215/2001, republicată, cu modificările şi completările ulterioare, consiliul judeţean are atribuţii privind cooperarea interinstituţională, coroborate cu art. 91 alin. 6 lit. a „În îndeplinirea atribuţiilor ce îi revin, Consiliul judeţean hotărăşte, în condiţiile legii, cooperarea sau asocierea cu persoane juridice române sau străine, inclusiv cu parteneri din societatea civilă, în vederea finanţării şi realizării în comun a unor acţiuni, lucrări, servicii sau proiecte de interes public judeţean” coroborate cu prevederile Legii nr. 273/2006 privind finanţele publice locale, cu modificările şi completările ulterioare se propune încheierea unui Protocol de colaborare cu Agenția națională Antidrog în vederea organizării activităților din cadrul Proiectului ”Educație antidrog” şi alocarea din bugetul local pe anul 2019 a sumei de 15.000 lei pentru finanţarea acestor activități, conform anexei.

Asocierea reprezintă ansamblul acţiunilor pe care le realizează administraţia judeţului cu un scop definit, legat de interesele de dezvoltare ale comunităţii pe care acestea o reprezintă, prin interacţiune cu persoane fizice sau juridice, principiul de identificare şi realizare a unei astfel de asocieri fiind interesul comun, imediat sau de perspectivă mai îndelungată.

În considerarea aspectelor mai sus menţionate, precum şi a prevederilor art. *91 alin. 1 lit. „e” din Legea nr. 215/2001 a administraţiei publice locale, republicată, cu modificările şi completările ulterioare* potrivit cărora consiliul judeţean îndeplineşte atribuţii privind cooperarea interinstituţională, propunem adoptarea proiectul de hotărâre în forma inițiată.

Director executiv,
Ioan BODEA

Director executiv,
Marian Florin AITAI

Redactat: **Sorina OPREAN**

MINISTERUL AFACERILOR INTERNE
AGENŢIA NAŢIONALĂ ANTIDROG

CENTRUL DE PREVENIRE, EVALUARE ŞI CONSILIERE ANTIDROG
ALBA

NESECRET
Nr.4.843.227
Din 14.12.2018
Ex. 1/2

JUDEȚUL ALBA
CONSILIUL JUDEȚEAN ALBA
Intrat nr. 25.319
anul 2018 luna 12 ziua 14

Către,

Consiliul Judeţean Alba

În conformitate cu prevederile H.G. nr. 461 din 11.05.2011 privind organizarea şi funcţionarea Agenţiei Naţionale Antidrog, s-a elaborat, pe baza propunerilor instituţiilor cu atribuţii în domeniu şi aprobat prin H.G. nr. 784 din 09.10.2013, Strategia Naţională Antidrog 2013 - 2020 şi Planul de Acţiune pentru perioada 2013-2016, privind implementarea Strategiei Naţionale Antidrog 2013-2020. Prin aprobarea de către Guvernul României, Strategia Naţională Antidrog este asumată ca document de politici publice în domeniu, conferind caracterul formal şi legitimitatea răspunsului la fenomenul drogurilor.

Pentru implementarea Strategiei Naţionale Antidrog 2013 - 2020 la nivel teritorial, s-a elaborat şi adoptat prin Ordin al Instituţiei Prefectului Alba nr. 260 din 27 iunie 2017 şi prin Hotărâre a Consiliului Judeţean Alba nr. 236 din 27 iulie 2017 Planul de Acţiune 2017-2020 pentru implementarea Strategiei Judeţene Antidrog.

Pentru ducerea la îndeplinire a acţiunilor asumate în Strategia Judeţeană Antidrog respectiv cap. A Prevenirea consumului de droguri, A1 Prevenirea în şcoală, obiectivul specific 1 Creşterea nivelului de informare, educare şi conştientizare a populaţiei şcolare în vederea neînceperii consumului de droguri, în cadrul programelor şcolare, extraşcolare şi de petrecere a timpului liber, vă rugăm să aveţi în vedere şi **în anul 2019 alocarea de fonduri pentru îndeplinirea activităţilor**.

Activitatea – Implementarea la nivelul judeţului Alba de proiecte naţionale şi/sau locale, orientate pe activităţi de petrecere a timpului liber (culturale, artistice şi sportive), ca alternativă sănătoasă la consumul de droguri legale şi ilegale, substanţe cu proprietăţi psihoactive, adresate elevilor din învăţământul preuniversitar şi universitar are în vedere desfăşurarea concursului **Mesajul Meu Antidrog.**

Rezultatele obţinute până în prezent în derularea concursului Mesajul Meu Antidrog, ajuns în prezent la cea de a XVI-a ediţie, ne încurajează să dăm continuitate acestui demers, care are caracterul unic de a oferi adolescenţilor încadraţi într-o formă de învăţământ o alternativă la consumul de droguri, astfel în perioada ianuarie - aprilie 2019 se va desfăşura etapa judeţeană a concursului.

Aflat la cea de-a XVI-a ediţie, concursul naţional "Mesajul meu antidrog", are drept obiectiv creşterea nivelului de informare, educare şi conştientizare a populaţiei şcolare în vederea neînceperii consumului de droguri, în cadrul programelor şcolare, extraşcolare şi de petrecere a timpului liber şi este adresat elevilor din învăţământul gimnazial şi liceal din judeţul Alba. Această ediţie are

Str. Unirii, nr. 1-3, mun. Alba Iulia, jud. Alba
tel/fax : 0258/814900, e-mail: cpeca.alba@ana.gov.ro

următoarele secţiuni: eseu literar (în limba română, maghiară, rromani); film scurt metraj, spot; sport şi arte vizuale.

Activitatea – Dezvoltarea la nivel naţional/local de proiecte de informare, educare, conştientizare cu privire la consumul de droguri legale şi ilegale, substanţe cu proprietăţi psihoactive, adresate elevilor din învăţământul preuniversitar şi activitatea Implementarea unor proiecte pilot locale de tip „Şcoala părinţilor" de formare de abilităţi cu rol de factori de protecţie în consumul de droguri din cadrul obiectivului specific Dezvoltarea rolului proactiv al familiilor în viaţa copiilor în vederea formării sau întăririi abilităţilor pentru creşterea influenţei factorilor de protecţie (Prevenirea în familie) are în vedere desfăşurarea programului Necenzurat.

Programul Necenzurat este un program de prevenire a consumului de droguri în şcoli, adresat adolescenţilor cu vârste între 12-14 ani, având la bază modelul comprehensiv al influenţei sociale. Grupul ţintă este format din adolescenţii cu vârste între 12 şi 14 ani, deoarece aceaste este vârsta când adolescenţii pot începe să experimenteze drogurile (în special fumatul, consumul de alcool sau consumul de cannabis). Programul este compus din 12 lecţii la fiecare clasă, fiind dedicat dezvoltării de abilităţi de viaţă sănătoasă şi/sau întârzierea tranziţiei de la experimental la consumul regulat de droguri şi întâlniri cu părinţii la fiecare clasă. În anul şcolar 2018-2019 programul se va implementa la 36 unităţi şcolare din judeţul Alba, fiind angrenaţi un număr de aproximativ 800 elevi, 800 părinţi şi 36 de cadre didactice.

„ABC-ul Emoţiilor" este un proiect de formare şi consolidare a abilităţilor emoţionale cu rol de factori de protecţie în prevenirea consumului de droguri, punând accent pe conştientizarea de sine, abilităţile de comunicare asertivă, gestionarea emoţiilor negative, abilitatea de a face faţă presiunii grupului şi de adoptare a deciziilor pentru o dezvoltare sănătoasă. Proiectul se adresează copiilor din clasele I si a II-a şi se centrează pe 5 teme principale. În anul şcolar 2018-2019 programul se va implementa la 25 unităţi şcolare din judeţul Alba, fiind angrenaţi un număr de aproximativ 600 elevi.

Eu şi copilul meu este un proiect în care ne propunem să consolidăm legăturile afective dintre membrii familiei (părinte-copil, părinte-părinte, copil-copil), dintre aceştia şi şcoală, aplicând sistematic metode fundamentate ştiinţific. Proiectul conţine nouă activităţi interactive cu părinţii, conţinând şi aplicaţii cu caracter ludic, ce necesită un grad mare de implicare din partea lor. În anul şcolar 2018-2019 programul se va implementa la 2 unităţi şcolare din judeţul Alba, fiind angrenaţi un număr de aproximativ 50 părinţi.

Pentru implementarea celor **4 proiecte** este nevoie de suma de **13.000 lei**.

Ne exprimăm convingerea că veţi răspunde favorabil solicitării noastre, astfel încât, împreună, să contribuim la limitarea efectelor nocive ale consumului de droguri în comunitatea noastră.

Cu deosebită stimă,
Coordonator C.P.E.C.A. Alba
Claudiu Duşa

Str. Unirii, nr. 1-3, mun. Alba Iulia, jud. Alba
tel/fax : 0258/814900, e-mail: cpeca.alba@ana.gov.ro

ROMÂNIA
JUDEŢUL ALBA
CONSILIUL JUDEȚEAN
PREȘEDINTE

PROIECT DE HOTĂRÂRE
privind aprobarea încheierii *Protocolului de colaborare între UAT - Județul Alba prin Consiliul Județean Alba și Inspectoratul pentru Situații de Urgență „Unirea" al Județului Alba, în vederea organizării activităților din cadrul Proiectului „Prietenii pompierilor"*

Consiliul Judeţean Alba, convocat în şedinţă „extraordinară" în luna aprilie 2019;

Luând în dezbatere:

- ***expunerea de motive*** la proiectul de hotărâre privind aprobarea încheierii *Protocolului de colaborare între UAT - Județul Alba prin Consiliul Județean Alba și Inspectoratul pentru Situații de Urgență „Unirea" al Județului Alba, în vederea organizării activităților din cadrul Proiectului „Prietenii pompierilor"*;

- ***raportul de specialitate*** nr. 7194/8 aprilie 2019 comun, al Direcției gestionarea patrimoniului și al Direcției dezvoltare și bugete din cadrul aparatului de specialitate al Consiliului Județean Alba;

- ***adresa*** nr. 411160/28 decembrie 2018 a Inspectoratului pentru Situații de Urgență „Unirea" al Județului Alba, înregistrată la registratura Consiliului Judeţean Alba cu nr. 90/03 ianuarie 2019;

Având în vedere prevederile:

- ***art. 91 alin. 1 lit. e*** și ***art. 91 alin. 6 lit. a din Legea nr. 215/2001*** *a administraţiei publice locale, republicată, cu modificările şi completările ulterioare*;

- ***art. 36 din Legea nr. 481/2004*** *privind protecţia civilă, republicată, cu modificările şi completările ulterioare*;

- ***art. 55 din Legea nr. 307/2006*** *privind apărarea împotriva incendiilor, cu modificările şi completările ulterioare*;

În temeiul ***art. 97*** şi ***art. 115 alin. 1 lit. c*** din ***Legea nr. 215/2001*** *a administraţiei publice locale, republicată, cu modificările şi completările ulterioare*, adoptă următoarea

HOTĂRÂRE

Art. 1. Se aprobă încheierea ***Protocolului de colaborare între UAT Județul Alba prin Consiliul Județean Alba și Inspectoratul pentru Situații de Urgență „Unirea" al Județului Alba, în vederea organizării activităților din cadrul Proiectului „Prietenii pompierilor"***, conform *anexei* - parte integrantă a prezentei hotărâri.

Art. 2. Se aprobă alocarea sumei de 10000 lei din bugetul local al Județului Alba (sumă care va fi prevăzută și aprobată în bugetul Județului Alba pentru anul 2019), pentru desfășurarea activităților din cadrul Proiectului „Prietenii pompierilor".

Art. 3. Preşedintele Consiliului Judeţean Alba, prin intermediul Direcţiei gestionarea patrimoniului şi Direcţiei dezvoltare şi bugete din cadrul aparatului de specialitate al Consiliului Judeţean Alba, va duce la îndeplinire prevederile prezentei hotărâri.

Art. 4. Prin intermediul secretarului Județului Alba prezenta hotărâre se publică în Monitorul Oficial al Județului Alba și pe pagina de internet www.cjalba.ro, se înaintează și se comunică: Prefectului Județului Alba, Președintelui Consiliului Judeţean Alba, Inspectoratului pentru Situații de Urgență „Unirea" al Județului Alba, Direcției juridică și administraţie publică, Direcției gestionarea patrimoniului și Direcției dezvoltare și bugete din cadrul aparatului de specialitate al Consiliului Judeţean Alba.

AVIZAT

PREŞEDINTE,
ION DUMITREL

SECRETARUL JUDEŢULUI ALBA,
Vasile BUMBU

Înregistrat cu nr. ***79***
Alba Iulia, ***8 aprilie 2019***

Anexa la Proiectul de hotărâre a
Consiliului Județean Alba nr. 79/8 aprilie 2019

ROMÂNIA
JUDEȚUL ALBA
Consiliul Judeţean Alba
Nr._____din_____

ROMÂNIA
JUDEȚUL ALBA
Inspectoratul pentru Situații de Urgență "Unirea" al Județului Alba
Nr. _____din_____

PROTOCOL DE COLABORARE

Necesitatea organizării unor activități extracuriculare în domeniul apărării împotriva incendiilor și protecției civile, cu caracter educativ, tehnico-aplicativ și sportiv este determinată de importanța cunoașterii factorilor de
risc potențial generatori de situații de urgență sau dezastre la care este expusă comunitatea din care face parte, adoptarea unui comportament adecvat și cunoașterea modului de acțiune în cazul iminenței producerii sau al apariției unei situații de urgență ori dezastru.

Proiectul având ca domeniu apărarea împotriva incendiilor și protecției civile, cu caracter educativ, tehnico-aplicativ și sportiv în rândul elevilor, intitulat „Prietenii pompierilor" vizează consolidarea unui parteneriat, bazat pe încredere şi transparenţă, între autorităţile publice şi inspectoratele pentru situații de urgență, în baza *art. 36 din Legea nr. 481/2004 privind protecţia civilă, republicată, cu modificările şi completările ulterioare* și ale *art. 55 din Legea nr. 307/2006 privind apărarea împotriva incendiilor, cu modificările şi completările ulterioare,* precum şi a *art. 91 alin. 1 lit. e* raportat la *alin. 6 lit. a din Legea nr. 215/2001 a administraţiei publice locale, republicată, cu modificările şi completările ulterioare*.

Județul Alba prin Consiliul Județean Alba, cu sediul în Alba Iulia, Piaţa Ion I.C. Brătianu, nr. 1, județul Alba, CUI 4562583, reprezentat legal prin **Ion DUMITREL** – preşedinte, în calitate de **partener**,
pe de o parte,

și

Inspectoratul pentru Situații de Urgență „Unirea" al județului Alba, cu sediul în Alba Iulia, str. Alexandru Ioan Cuza, nr. 10, județul Alba, CUI 4331376, reprezentat legal prin colonel **Adrian Marius GUIA** – împuternicit şef al Inspectoratului, în calitate de **partener,** pe de altă parte,

au convenit încheierea prezentului protocol de colaborare

Art. 1. - OBIECTUL PROTOCOLULUI DE COLABORARE

(1) Organizarea în anul 2019 la nivelul județului Alba, a activităților din cadrul Proiectului „Prietenii pompierilor" pentru dezvoltarea capacităților de înțelegere și de apreciere a pericolelor generate de situațiile de urgență pentru viață și mediu precum și promovarea atitudinilor și comportamentelor corespunzătoare în rândul elevilor, din județul Alba, activități prevăzute în Regulamentul de desfășurare al acestui Proiect - *anexă* la prezentul protocol.

(2) Formarea și dezvoltarea unor trăsături moral volitive, cum sunt inițiativa, spiritul de echipă, curajul, disciplina și spiritul de fair-play.

(3) Dezvoltarea capacității de percepție a protecției civile ca ansamblu de activități cu caracter exclusiv umanitar.

(4) Dezvoltarea atitudinii de solidaritate și de implicare voluntară în acțiunile de prevenire și de intervenție în situații de urgență sau dezastre.

(5) Prezentul *Protocol de colaborare* stabileşte cadrul de colaborare între parteneri în vederea îndeplinirii scopurilor prezentului Protocol. Activităţile și contribuția fiecărei părți sunt definite în prezentul Protocol de colaborare.

Art. 2. - SCOPUL PROTOCOLULUI

Prezentul Protocol are ca scop asigurarea pregătirii unitare la nivel județean a elevilor din învățământul gimnazial și liceal pentru formarea unui comportament adecvat în cazul producerii situațiilor de urgență.

Art. 3. - DURATA PROTOCOLULUI

Prezentul Protocol intră în vigoare la data aprobării acestuia prin hotărâre a Consiliului Județean Alba, și expiră la data de 30 iulie 2019.

Art. 4. - SURSA FONDURILOR

Bugetul estimativ al acestui proiect este de maxim 10000 lei. Fondurile necesare finanțării acestui proiect provin din contribuția Județului Alba.

Art. 5. - RESPONSABILITĂŢILE PĂRŢILOR

***(1)* Județul Alba, prin Consiliul Județean Alba:**

- va suporta, în limita bugetului alocat, cheltuielile legate de achiziționarea articolelor necesare pentru premierea participanților, precum și a celor legate de achiziționarea de apă și dulciuri, pentru buna desfășurare a activităților din cadrul proiectului;
- va asigura promovarea activităților din cadrul proiectului în mass media și pe site-ul propriu;
- va asigura, prin responsabilul desemnat, sprijinul de specialitate în organizarea și derularea activităților și a festivității de premiere.

***(2)* Inspectoratul pentru Situații de Urgență „Unirea" al Județului Alba:**

- va avea întreaga responsabilitate cu privire la organizarea și desfășurarea activităților din cadrul proiectului;
- va obține, anterior desfășurării activităților din cadrul Protocolului, acordul scris din partea Inspectoratului Școlar Județean Alba, pentru desfășurarea în unitățile școlare din județul Alba a activităților al căror obiect îl constituie prezentul Protocol;
- va asigura promovarea în mass media și pe site-ul propriu a activităților din cadrul proiectului;
- va elabora un Regulament de desfășurare a activităților și a festivității de premiere;
- va elabora un raport de activitate final, referitor la data și locul desfășurării, număr de participanți, rezultate etc.

Art. 6. - CONFLICTUL DE INTERESE

Părţile se obliga să ia toate precauţiile necesare pentru a evita orice conflict de interese şi va trebui să informeze partea parteneră imediat despre orice situaţie care conduce sau poate conduce la apariţia unui asemenea conflict de interese.

Art. 7. - AMENDAREA PROTOCOLULUI DE COLABORARE

(1) Orice modificare a Protocolului de colaborare trebuie făcută în scris, printr-un amendament care trebuie acceptat de cealaltă parte.

(2) Partea care solicită modificarea trebuie să informeze cealaltă parte cu cel puţin 10 zile înainte de data la care se doreşte intrarea în vigoare a amendamentului, cu excepţia cazurilor foarte bine justificate.

Art. 8. - RĂSPUNDEREA PĂRȚILOR

(1) Prezentul înscris servește interesul comun al părților care se obligă să-l execute întocmai și cu bună credință.

(2) Părțile se obligă să urmărească și să se informeze reciproc asupra derulării acestui Protocol.

Art. 9. - FORȚA MAJORĂ

Prin forță majoră părțile înțeleg împrejurarea imprevizibilă și de neînlăturat care face imposibilă executarea obligațiilor asumate de către oricare parte și care exonerează de răspundere partea care o invocă, cu condiția ca aceasta să fie lipsită de culpă.

Prezentul document se întocmește în 2 (două) exemplare originale.

Judeţul Alba, prin
Consiliul Județean Alba

Preşedinte
Ion DUMITREL

Vicepreşedinte,
Marius Nicolae HAŢEGAN

Director executiv,
Marian Florin AITAI

Director executiv,
Ioan BODEA

Vizat C.F.P.

Consilier juridic

Intocmit, Sorina Oprean

Inspectoratul pentru Situații de Urgență
„Unirea” al Județului Alba

Împuternicit şef al Inspectoratului
Colonel **Marius Adrian GUIA**

REGULAMENT
de desfășurare a Proiectului „Prietenii pompierilor”

CAPITOLUL I – Dispoziţii generale

Art. 1. Dat fiind faptul că în ultima perioadă incendiile înregistrate pe raza judeţului Alba şi la nivelul întregii ţări au evidenţiat o creştere semnificativă, se consideră necesară organizarea unor activităţi extracurriculare în domeniul apărării împotriva incendiilor și protecției civile. Urmările acestora sunt, de cele mai multe ori, fatale, pierzându-se prematur vieţi omeneşti, definitiv sau temporar capacitatea de muncă, precum şi importante pagube materiale.

Nesupravegherea copiilor de către persoanele responsabile, asociată cu natura impulsivă şi energică a copiilor şi, totodată, lipsa unei educaţii adecvate în domeniul apărării împotriva incendiilor și protecției civile, sunt cauze care pot conduce la producerea unor reale tragedii.

Deoarece, cel mai important factor de prevenire al situațiilor de urgență ori dezastrelor în rândul elevilor îl reprezintă factorul educaţional, în procesul de educaţie a devenit foarte importantă implicarea cât mai multor factori - familie, școală, autorităţi, mass-media.

În acest sens, proiectul îşi propune realizarea unor activităţi concrete în plan local, desfăşurate în colaborare cu alte instituții ale statului, cu atribuţii sau preocupări în domeniul apărării împotriva incendiilor și protecției civile, precum şi prin angrenarea nemijlocită a tinerilor şi a familiilor acestora în activităţi educativ-preventive. Prin aceasta se urmăreşte monitorizarea permanentă a cauzelor care determină pierderea de vieţi omeneşti, printr-o acţiune comună şi coerentă a părţilor implicate încă de la cele mai fragede vârste.

CAPITOLUL II – Cadrul legal

Art. 2. (1) Potrivit prevederilor *art. 36 alin. 1 din Legea nr. 481/2004 privind protecția civilă, republicată, cu modificările şi completările ulterioare,* informarea şi educarea preventivă a populaţiei privind protecţia civilă sunt obligatorii şi se asigură prin: instituţiile de învăţământ şi educaţie de toate gradele, mijloacele de informare în masă şi serviciile profesioniste pentru situaţii de urgenţă.

(2) Potrivit prevederilor *art. 55 alin.1 din Legea nr. 307/2006 privind apărarea împotriva incendiilor, cu modificările şi completările ulterioare,* anual se organizează concursuri ale cercurilor de elevi „Prietenii pompierilor”.

(3) *Ordinul Ministerului Educației Naționale nr. 3825/2013* privind aprobarea regulamentelor concursurilor naționale „Prietenii pompierilor” și „Cu viața mea apăr viața”.

Art. 3.

Potrivit *art. 91 alin. 1 lit. e* și *alin. 6 lit. a din Legea nr. 215/2001 a administraţiei publice locale, republicată, cu modificările şi completările ulterioare*, consiliul județean are atribuții privind cooperarea interinstituțională, în exercitarea acestor atribuții, hotărând cooperarea sau asocierea cu persoane juridice române ori străine, inclusiv perteneri din societatea civilă, în vederea finanțării și realizării în comun a unor acțiuni, lucrări, servicii sau proiecte de interes public județean.

CAPITOLUL III – alocarea resurselor financiare

Art. 4. Suma aferentă realizării proiectului se va aloca din bugetul local al Județului Alba.

CAPITOLUL IV – Locul şi perioada desfăşurării proiectului

Art. 5. Județul Alba, în perioada mai-iulie 2019.

CAPITOLUL V – Activitățile din cadrul proiectului

Art. 6. Concurs cu caracter educativ, tehnico-aplicativ și sportiv în domeniul apărării împotriva incendiilor „Prietenii pompierilor”- etapa județeană :

Fiecare echipaj este format din un comandant, 8 concurenți și 1 rezervă, poate fi constituit exclusiv din băieți, exclusiv din fete sau mixte, cu vârsta elevilor cuprinsă între 11 și 15 ani, împliniți în anul calendaristic în care se desfășoară concursul.

Concursul cuprinde următoarele probe: teoretică, pista cu obstacole, ştafeta de 400 m cu obstacole.

Participanții, în funcție de locurile obținute, vor fi premiați cu diplome, medalii, cupe, materiale și echipamente sportive.

Loc de desfășurare: Stadionul Municipal „Cetate” din Alba Iulia.

Responsabili activitate: Compartimentul tineret, învăţământ, sport, relaţii interinstituţionale din cadrul aparatului de specialitate al Consiliului Judeţean Alba, Serviciul Pregătire pentru Intervenție și Reziliența Comunităților din cadrul Inspectoratului pentru Situaţii de Urgenţă „Unirea” al județului Alba.

Art. 7. Concursul cu tematică de protecție civilă „Cu viața mea apăr viața” – etapa județeană:

Fiecare echipaj participant la concurs este format din 4 elevi și conducătorul echipajului (cadrul didactic coordonator). Echipajele pot fi de băieți/mixte sau de fete având vârsta cuprinsă între 10 și 15 ani pentru clasele V-VIII, respectiv între 15-18 ani pentru clasele IX-XI, împliniți în anul calendaristic desfășurării concursului.

Concursul cuprinde următoarele probe: teoretică, „Deplasarea cu masca pe figură într-un raion cu obstacole, contaminat”, „Transportul asistat al unui accidentat aşezat pe targă, pe distanţa de 50 m”. Participanții, în funcție de locurile obținute, vor fi premiați cu diplome, medalii, cupe, materiale și echipamente sportive.

Loc de desfășurare: Stadionul Municipal „Cetate” din Alba Iulia.

Responsabili activitate: Compartimentul tineret, învăţământ, sport, relaţii interinstituţionaledin cadrul aparatului de specialitate al Consiliului Judeţean Alba, Serviciul Pregătire pentru Intervenție și Reziliența Comunităților din cadrul Inspectoratului pentru Situaţii de Urgenţă „Unirea” al județului Alba.

CAPITOLUL VI - Dispoziţii finale

Art. 8. Premiile aferente fiecărei activități se vor achiziționa în limita bugetului total alocat acestui proiect.

Art. 9. La toate activitățile desfășurate în aer liber, elevii vor primi apă plată și dulciuri.

Art. 10. Prevederile prezentului regulament se aplică în anul 2019.

ROMÂNIA
JUDEŢUL ALBA
CONSILIUL JUDEŢEAN
PREŞEDINTE

EXPUNERE DE MOTIVE
la proiectul de hotărâre privind aprobarea încheierii *Protocolului de colaborare între UAT - Județul Alba prin Consiliul Județean Alba și Inspectoratul pentru Situații de Urgență „Unirea" al Județului Alba, în vederea organizării activităților din cadrul Proiectului „Prietenii pompierilor"*

Necesitatea organizării unor activități extracuriculare în domeniul apărării împotriva incendiilor și protecției civile, cu caracter educativ, tehnico-aplicativ și sportiv este determinată de importanța cunoașterii factorilor de risc potențial generatori de situații de urgență sau dezastre la care este expusă comunitatea din care facem parte, adoptarea unui comportament adecvat și cunoașterea modului de acțiune în cazul iminenței producerii sau al apariției unei situații de urgență ori dezastru.

Dat fiind faptul că în ultima perioadă incendiile înregistrate pe raza judeţului Alba şi la nivelul întregii ţări au evidenţiat o creştere semnificativă, se consideră necesară organizarea unor activităţi extracurriculare în domeniul apărării împotriva incendiilor și protecției civile. Urmările acestora sunt, de cele mai multe ori, fatale, pierzându-se prematur vieţi omeneşti, definitiv sau temporar capacitatea de muncă, precum şi importante pagube materiale.

Deoarece, cel mai important factor de prevenire al situațiilor de urgență ori dezastrelor în rândul elevilor îl reprezintă factorul educaţional, în procesul de educaţie a devenit foarte importantă implicarea cât mai multor factori - familie, şcoală, autorităţi, mass-media.

În acest sens, proiectul îşi propune realizarea unor activităţi concrete în plan local, desfăşurate în colaborare cu alte instituţii ale statului, cu atribuţii sau preocupări în domeniul apărării împotriva incendiilor și protecției civile, precum şi prin angrenarea nemijlocită a tinerilor şi a familiilor acestora în activităţi educativ-preventive. Prin aceasta se urmăreşte monitorizarea permanentă a cauzelor care determină pierderea de vieţi omeneşti, printr-o acţiune comună şi coerentă a părţilor implicate încă de la cele mai fragede vârste.

Prin încheierea acestui Protocol de colaborare, Consiliul Judeţean Alba va contribui, atât financiar, cât și cu resurse umane, la organizarea activităților din cadrul proiectului „Prietenii pompierilor", activități care se vor desfășura în unitățile de învățământ din județul Alba.

Având în vedere cele expuse, în temeiul *art. 97 alin. 2 din Legea nr. 215/2001 a administrației publice locale, republicată, cu modificările și completările ulterioare*, potrivit căruia proiectele de hotărâri pot fi propuse de consilieri judeţeni, de preşedintele consiliului judeţean, de vicepreşedinţii consiliului judeţean sau de cetăţeni, precum și ale *art. 41 alin. 1 din Regulamentul de organizare şi funcţionare al Consiliului Judeţean Alba*, potrivit căruia dreptul la iniţiativă pentru proiectele de hotărâri ale consiliului judeţean, aparţine preşedintelui, vicepreşedinţilor, consilierilor judeţeni şi cetăţenilor, în condiţiile legii, iniţiez proiectul de hotărâre înregistrat cu **nr. 79/8 aprilie 2019.**

PREŞEDINTE
Ion DUMITREL

ROMÂNIA
JUDEŢUL ALBA
CONSILIUL JUDEŢEAN
Direcţia gestionarea patrimoniului
Direcția dezvoltare si bugete
Nr. 7194/08.04.2019

RAPORT DE SPECIALITATE

la proiectul de hotărâre privind aprobarea încheierii *Protocolului de colaborare între UAT - Județul Alba prin Consiliul Județean Alba și Inspectoratul pentru Situații de Urgență „Unirea" al Județului Alba, în vederea organizării activităților din cadrul Proiectului „Prietenii pompierilor"*

Necesitatea organizării unor activităţi extrașcolare în domeniul apărării împotriva incendiilor și protecției civile este dată de faptul că în ultima perioadă incendiile înregistrate pe raza judeţului Alba şi la nivelul întregii ţări au evidenţiat o creştere semnificativă. Urmările acestora sunt, de cele mai multe ori, fatale, pierzându-se prematur vieţi omeneşti, definitiv sau temporar capacitatea de muncă, precum şi importante pagube materiale.

Nesupravegherea copiilor de către persoanele responsabile, asociată cu natura impulsivă și energică a copiilor și, totodată, lipsa unei educaţii adecvate în domeniul apărării împotriva incendiilor și protecției civile, sunt cauze care pot conduce la producerea unor reale tragedii. Deoarece, cel mai important factor de prevenire al situațiilor de urgență ori dezastrelor în rândul elevilor îl reprezintă factorul educaţional, în procesul de educaţie a devenit foarte importantă implicarea cât mai multor factori - familie, şcoală, autorităţi, mass-media.

Proiectul "Prietenii pompierilor" își propune realizarea unor activităţi concrete în plan local, desfăşurate în colaborare cu alte instituții ale statului, cu atribuţii sau preocupări în domeniul apărării împotriva incendiilor și protecției civile, precum şi prin angrenarea nemijlocită a tinerilor şi a familiilor acestora în activităţi educativ-preventive. Prin aceasta se urmăreşte monitorizarea permanentă a cauzelor care determină pierderea de vieţi omeneşti, printr-o acţiune comună şi coerentă a părţilor implicate încă de la cele mai fragede vârste.

Desfășurat sub forma a două concursuri, "Prietenii pompierilor" și "Cu viața mea apăr viața", activitățile de bază din cadrul proiectului "Prietenii pompierilor" se vor canaliza pe:

- cunoaşterea de către elevi a prevederilor legale privind apărarea împotriva incendiilor și protecției civile şi consecinţele nerespectării lor;
- formarea, la nivelul unităţilor de învăţământ, a unor elevi, care să fie capabili să realizeze activităţi demonstrative cu caracter preventiv destinate propriilor colegi;
- monitorizarea situaţiei existente în şcoli din punct de vedere al siguranţei elevilor;
- stabilirea unor măsuri comune menite să prevină şi să combată astfel de fapte.

Având în vedere prevederile *art. 91 alin. 1 lit. e din Legea administraţiei publice locale nr. 215/2001, republicată, cu modificările şi completările ulterioare*, "consiliul judeţean are atribuţii privind cooperarea interinstituţională", raportat la *art. 91 alin. 6 lit. a* „în îndeplinirea atribuţiilor ce îi revin, Consiliul judeţean hotărăşte, în condiţiile legii, cooperarea sau asocierea cu persoane juridice române sau străine, inclusiv cu parteneri din societatea civilă, în vederea finanţării şi realizării în comun a unor acţiuni, lucrări, servicii sau proiecte de interes public judeţean" coroborate cu prevederile *Legii nr. 273/2006 privind finanţele publice locale, cu modificările şi completările ulterioare* se propune încheierea unui Protocol de colaborare cu Inspectoratul pentru Situații de Urgență "Unirea" al județului Alba în vederea organizării activităților din cadrul Programului "Prietenii pompierilor" și alocarea din bugetul local pe anul 2019 a sumei de 10000 lei pentru finanţarea acestor activități, conform Anexei.

Asocierea reprezintă ansamblul acţiunilor pe care le realizează administraţia judeţului cu un scop definit, legat de interesele de dezvoltare ale comunităţii pe care acestea o reprezintă, prin interacţiune cu persoane fizice sau juridice, principiul de identificare şi realizare a unei astfel de asocieri fiind interesul comun, imediat sau de perspectivă mai îndelungată.

În considerarea aspectelor mai sus menţionate, precum şi a prevederilor *art. 91 alin. 1 lit. e din Legea nr. 215/2001 a administraţiei publice locale, republicată, cu modificările şi completările ulterioare* potrivit cărora consiliul judeţean îndeplineşte atribuţii privind cooperarea interinstituţională, propunem adoptarea proiectul de hotărâre în forma inițiată.

Director executiv,	**Director executiv,**
Ioan BODEA	**Marian Florin AITAI**

Redactat: **Sorina OPREAN**

STCTS 1

MINISTERUL AFACERILOR INTERNE
DEPARTAMENTUL PENTRU SITUAȚII DE URGENȚĂ
INSPECTORATUL GENERAL PENTRU SITUAȚII DE URGENȚĂ

INSPECTORATUL PENTRU SITUAȚII DE URGENȚĂ
„UNIREA" AL JUDEȚULUI ALBA

ROMÂNIA

NESECRET
Exemplar nr.
Nr. 411160
Alba Iulia, 28.12.2018

DGP

JUDEȚUL CONSILIUL
Intrat nr. 90
anul 2019 luna 01 03

CĂTRE,

CONSILIUL JUDEȚEAN ALBA

Domnului președinte Ion DUMITREL

Având în vedere rezultatele bunei colaborări cu privire la desfășurarea Concursurilor școlare *„Prietenii Pompierilor"* și *„Cu viața mea apăr viața"*, vă adresăm rugămintea de a avea în vedere continuarea colaborării și implicit cuprinderii în bugetul pe anul 2019 a fondurilor necesare desfășurării acestor activități, respectiv 10.000 lei.

Proiectul, având ca domeniu apărarea împotriva incendiilor și protecției civile, cu caracter educativ, tehnico-aplicativ și sportiv în rândul elevilor, intitulat *„Prietenii Pompierilor"* vizează consolidarea și în acest an a parteneriatelor încheiate în anii anteriori, bazat pe încredere și transparență, între autoritățile publice și inspectoratele pentru situații de urgență, în baza art. 36 din Legea 481/2004 privind protecția civilă, republicată și a art. 55 din Legea 307/2006 privind apărarea împotriva incendiilor, cu modificările și completările ulterioare precum și a art. 91 alin. 1 lit. e) raportat la alin. 6 lit. a) din Legea nr. 215/2001 a administrației publice locale, republicată, cu modificările și completările ulterioare.

Cu respect,
(Î) INSPECTOR ȘEF
Colonel
GUIA Adrian – MARIUS

ROMÂNIA
JUDEŢUL ALBA
CONSILIUL JUDEȚEAN
PREȘEDINTE

PROIECT DE HOTĂRÂRE
privind aprobarea încheierii *Protocolului de colaborare între UAT - Județul Alba prin Consiliul Județean Alba și Inspectoratul de Poliție Județean Alba, în vederea organizării activităților din cadrul Proiectului „Educație rutieră”*

Consiliul Judeţean Alba, convocat în şedinţă extraordinară în luna aprilie 2019;

Luând în dezbatere:

- ***expunerea de motive*** la proiectul de hotărâre privind aprobarea încheierii *Protocolului de colaborare între UAT - Județul Alba prin Consiliul Județean Alba și Inspectoratul de Poliție Județean Alba, în vederea organizării activităților din cadrul Proiectului „Educație rutieră”*;

- ***raportul de specialitate*** nr. 7195/8 aprilie 2019 comun, al Direcției gestionarea patrimoniului și Direcției dezvoltare și bugete din cadrul aparatului de specialitate al Consiliului Judeţean Alba;

- ***adresa*** nr. 165333/3 ianuarie 2019 a Inspectoratului de Poliţie Judeţean Alba, înregistrată la registratura Consiliului Judeţean Alba cu nr. 167/4 ianuarie 2019;

Având în vedere prevederile:

- ***art. 91 alin. 1 lit. e*** și ***art. 91 alin. 6 lit. a din Legea nr. 215/2001*** *a administraţiei publice locale, republicată, cu modificările şi completările ulterioare*;

- ***Legii nr. 218/2002*** *privind organizarea şi funcţionarea Poliţiei Române, cu modificările şi completările ulterioare*;

- ***Legii nr. 1/2011*** *a educației naționale, cu modificările şi completările ulterioare*;

- ***art. 124 lit. a***, ***art. 124 lit. d*** și ***art. 128 alin. 1 lit. i din O.U.G. nr. 195/2002*** *privind circulația pe drumurile publice, republicată, cu modificările și completările ulterioare*;

În temeiul ***art. 97*** şi ***art. 115 alin. 1 lit. c din Legea nr. 215/2001*** *a administraţiei publice locale, republicată, cu modificările şi completările ulterioare*, adoptă următoarea

HOTĂRÂRE

Art. 1. Se aprobă încheierea ***Protocolului de colaborare între Județul Alba prin Consiliul Județean Alba și Inspectoratul de Poliție Județean Alba, în vederea organizării activităților din cadrul Proiectului „Educație rutieră”***, conform *anexei* - parte integrantă a prezentei hotărâri.

Art. 2. Se alocă suma de 17.000 lei din bugetul local al Județului Alba (sumă care va fi prevăzută și aprobată în bugetul Județului Alba pentru anul 2019), pentru desfășurarea activităților din cadrul Proiectului „Educație rutieră”.

Art. 3. Preşedintele Consiliului Judeţean Alba, prin intermediul Direcţiei gestionarea patrimoniului şi Direcţiei dezvoltare şi bugete din aparatul de specialitate al Consiliului Judeţean Alba, va duce la îndeplinire prevederile prezentei hotărâri.

Art. 4. Prin intermediul secretarului Județului Alba prezenta hotărâre se publică în Monitorul Oficial al Județului Alba și pe pagina de internet www.cjalba.ro, se înaintează și se comunică: Prefectului Județului Alba, Președintelui Consiliului Judeţean Alba, Inspectoratului de Poliție Judeţean Alba, Direcției juridică și administraţie publică, Direcției gestionarea patrimoniului și Direcției dezvoltare și bugete din aparatul de specialitate al Consiliului Judeţean Alba.

AVIZAT

PREŞEDINTE,
ION DUMITREL

SECRETARUL JUDEŢULUI ALBA,
Vasile BUMBU

Înregistrat cu nr. ***80***
Alba Iulia, ***8 aprilie 2019***

Anexa la Proiectul de hotărâre a
Consiliului Județean Alba nr. 80/8 aprilie 2019

ROMÂNIA
JUDEŢUL ALBA
Consiliul Judeţean Alba
Nr._____din_____

ROMÂNIA
JUDEȚUL ALBA
Inspectoratul de Poliție Județean Alba
Nr. _____din_____

PROTOCOL DE COLABORARE

Necesitatea organizării unor activităţi extracurriculare de educaţie rutieră a fost determinată în primul rând de faptul că în ultima perioadă, accidentele de circulaţie înregistrate pe raza judeţului Alba şi la nivelul întregii ţări, au evidenţiat o creştere semnificativă, în urma cărora, se pierd prematur vieţi omeneşti, se pierde definitiv sau temporar capacitatea de muncă, rezultând şi importante pagube materiale.

Proiectul de prevenire a accidentelor rutiere în rândul preșcolarilor și elevilor, intitulat „Educație rutieră" vizează consolidarea unui parteneriat, bazat pe încredere şi transparenţă, între autorităţile publice şi unităţile de poliţie, în baza *art. 3 din Legea nr. 218/2002 privind organizarea şi funcţionarea Poliţiei Române, cu modificările şi completările ulterioare*, precum şi ale *art. 91 alin. 1 lit. e* coroborat cu *alin. 6 lit. a din Legea nr. 215/2001 a administraţiei publice locale, republicată, cu modificările şi completările ulterioare*.

UAT Județul Alba prin **Consiliul Județean Alba**, cu sediul în municipiul Alba Iulia, Piaţa Ion I.C. Brătianu, nr. 1, județul Alba, CUI 4562583, reprezentat legal prin domnul **Ion DUMITREL** – preşedinte, în calitate de **partener,**
pe de o parte, și

Inspectoratul de Poliție Județean Alba, cu sediul în municipiul Alba Iulia, str. Piaţa Ion I.C. Brătianu, nr. 2, județul Alba, CUI 4331058, reprezentat legal prin domnul comisar șef de poliție **Florin Constantin DOGARU** – împuternicit șef al inspectoratului, în calitate de **partener** pe de altă parte,

au convenit încheierea prezentului protocol de colaborare

Art. 1. - Obiectul Protocolului de colaborare

(1) Obiectul Protocolului de colaborare îl constituie:

a.) Organizarea în anul 2019, în unitățile școlare din județul Alba, inclusiv grădinițe, a activităților din cadrul Proiectului „Educație rutieră" pentru prevenirea accidentelor rutiere, adresate preșcolarilor și elevilor din județul Alba, activități prevăzute în Regulamentul de desfășurare a acestui proiect - *anexă* la prezentul protocol.

b.) Dezvoltarea nivelului de pregătire a preşcolarilor şi elevilor în vederea adoptării unui comportament bazat pe respectarea regulilor de circulaţie.

c.) Creşterea nivelului de implicare a elevilor în activităţi de prevenire a accidentelor rutiere.

d.) Optimizarea sistemului de comunicare reală şi eficientă între şcoală, autorităţi şi familie pentru prevenirea accidentelor rutiere, prin implicarea tuturor factorilor educaţionali.

(2) Prezentul Protocol de colaborare stabileşte cadrul de colaborare între parteneri în vederea îndeplinirii scopurilor prezentului Protocol. Activitățile și contribuția fiecărei părți sunt definite în prezentul Protocol de colaborare.

Art. 2. - Scopul Protocolului de colaborare

Prezentul Protocol de colaborare are ca scop prevenirea accidentelor rutiere în rândul preşcolarilor şi elevilor din judeţul Alba.

Art. 3. - Durata Protocolului de colaborare

Prezentul Protocol de colaborare intră în vigoare la data aprobării acestuia prin hotărâre a Consiliului Județean Alba și expiră la data de 30 iunie 2019.

Art. 4. - Sursa fondurilor

Bugetul estimativ al acestui proiect este de 17.000 lei. Fondurile necesare finanțării acestui proiect provin din bugetul local al Județului Alba.

Art. 5. - Responsabilitățile părților

(1) **UAT Județul Alba prin Consiliul Județean Alba**

➢ va suporta, în limita bugetului alocat, cheltuielile legate de achiziționarea articolelor necesare pentru premierea participanților (echipamente IT şi birotică, articole şi echipamente sportive, furnituri birou şi articole şcolare), a articolelor necesare desfăşurării acţiunilor de

prevenire a accidentelor rutiere, precum și a celor legate de achiziționarea de apă și dulciuri, pentru buna desfășurare a activităților din cadrul proiectului;

- va asigura promovarea activităților din cadrul proiectului în mass media și pe site-ul propriu;
- va asigura, prin responsabilul desemnat, sprijinul de specialitate în organizarea și derularea activităților și a festivității de premiere.

***(2)* Inspectoratul de Poliție județean Alba**

- va avea întreaga responsabilitate cu privire la organizarea și desfășurarea activităților din cadrul proiectului;
- va obține, anterior desfășurării activităților din cadrul Protocolului, acordul scris din partea Inspectoratului Școlar Județean Alba, pentru desfășurarea în unitățile școlare din județul Alba a activităților al căror obiect îl constituie prezentul Protocol;
- va asigura promovarea în mass media și pe site-ul propriu a activităților din cadrul proiectului;
- va elabora un Regulament de desfășurare a activităților și a festivității de premiere;
- va elabora un raport de activitate final, referitor la data și locul desfășurării, număr de participanți, rezultate etc.

Art. 6. - Conflictul de interese

Părţile se obligă să ia toate precauţiile necesare pentru a evita orice conflict de interese şi vor trebui să informeze partenerul imediat despre orice situaţie care conduce sau poate conduce la apariţia unui asemenea conflict de interese.

Art. 7. - Amendarea Protocolului de colaborare

(1) Orice modificare a Protocolului de colaborare trebuie făcută în scris, printr-un amendament care trebuie acceptat de cealaltă parte.

(2) Partea care solicită modificarea trebuie să informeze cealaltă parte cu cel puţin 10 zile înainte de data la care se doreşte intrarea în vigoare a amendamentului, cu excepţia cazurilor foarte bine justificate.

Art. 8. - Răspunderea părților

(1) Prezentul înscris servește interesul comun al părților care se obligă să-l execute întocmai și cu bună credință.

(2) Părțile se obligă să urmărească și să se informeze reciproc asupra derulării acestui Protocol.

Art. 9. - Forța majoră

Prin forță majoră părțile înțeleg împrejurarea imprevizibilă și de neînlăturat care face imposibilă executarea obligațiilor asumate de către oricare parte și care exonerează de răspundere partea care o invocă, cu condiția ca aceasta să fie lipsită de culpă.

Încheiat la Alba Iulia în 2 (două) exemplare originale în limba română.

UAT Judeţul Alba prin
Consiliul Județean Alba
Președinte
Ion DUMITREL

Vicepreşedinte,
Marius Nicolae HAŢEGAN

Director executiv,
Marian AITAI

Director executiv,
Ioan BODEA

Vizat C.F.P.P.

Consilier juridic

Intocmit, Sorina Oprean

Inspectoratul de Poliție Județean Alba

Împuternicit Șef al Inspectoratului
Comisar șef de poliție
Florin Constantin DOGARU

Vizat,
Consilier juridic
Subcomisar de poliție
Ioana MUNTEAN

REGULAMENT
de desfășurare a activităților din cadrul
Proiectului „Educație rutieră”

CAPITOLUL I – Dispoziţii generale

Art. 1. Dat fiind faptul că în ultima perioadă accidentele de circulaţie înregistrate pe raza judeţului Alba şi la nivelul întregii ţări au evidenţiat o creştere semnificativă, se consideră necesară organizarea unor activităţi extracurriculare de educaţie rutieră. Urmările acestora sunt, de cele mai multe ori, fatale, pierzându-se prematur vieţi omeneşti, definitiv sau temporar capacitatea de muncă, precum şi importante pagube materiale.

Nesupravegherea copiilor de către persoanele responsabile, asociată cu natura impulsivă şi energică a copiilor şi, totodată, lipsa unei educaţii rutiere adecvate în rândul acestora, sunt factori care pot conduce la producerea unor reale tragedii.

Deoarece, cel mai important factor de prevenire a accidentelor rutiere în rândul tinerilor îl reprezintă factorul educaţional, în procesul de educaţie a devenit foarte importantă implicarea cât mai multor factori - familie, şcoală, autorităţi, mass-media.

În acest sens, proiectul îşi propune realizarea unor activităţi concrete în plan local, desfăşurate în colaborare cu alte instituţii ale statului, cu atribuţii sau preocupări în domeniul prevenirii accidentelor de circulaţie, precum şi prin angrenarea nemijlocită a tinerilor şi a familiilor acestora în activităţi educativ-preventive. Prin aceasta se urmăreşte monitorizarea permanentă a cauzelor care determină pierderea de vieţi omeneşti, printr-o acţiune comună şi coerentă a părţilor implicate încă de la cele mai fragede vârste.

CAPITOLUL II – Cadrul legal

Art. 2. (1) Potrivit prevederilor *art. 124 lit. a* și *art. 124 lit. d din O.U.G. nr. 195/2002 privind circulația pe drumurile publice, republicată, cu modificările și completările ulterioare*, Ministerul Educației, prin inspectoratele școlare, are atribuții în ceea ce privește asigurarea, prin programa școlară, a educației rutiere a preșcolarilor și elevilor din învățământul preuniversitar, precum și a materialului didactic pentru laboratoarele de educație rutieră și parcurile–școală proprii de circulație.

(2) Conform prevederilor *art. 128 alin. 1 lit. i din același act normativ*, autoritățile administrației publice locale au atribuții în sprijinirea activităților organizate de Ministerul Educației și Ministerul Afacerilor Interne pentru educația rutieră a elevilor.

Art. 3. În conformitate cu prevederile *art. 91 alin. 1 lit. e* și ale *art. 91 alin. 6 lit. a din Legea nr. 215/2001 a administraţiei publice locale, republicată, cu modificările şi completările ulterioare*, consiliul județean are atribuții privind cooperarea interinstituțională, în exercitarea acestor atribuții, hotărând cooperarea sau asocierea cu persoane juridice române ori străine, inclusiv parteneri din societatea civilă, în vederea finanțării și realizării în comun a unor acțiuni, lucrări, servicii sau proiecte de interes public județean.

CAPITOLUL III – Alocarea resurselor financiare

Art. 4. Suma aferentă realizării proiectului se va aloca din bugetul local al Judeţului Alba.

CAPITOLUL IV – Locul şi perioada desfăşurării proiectului

Art. 5. Județul Alba, în perioada mai-iunie 2019.

CAPITOLUL V – Activitățile din cadrul proiectului

Art. 6. Concurs cu tematică rutieră pentru preşcolari „Micii Pietoni”:

- 7 echipaje a câte 3 preşcolari din grupa mare, de la grădiniţe din Alba Iulia (21 preşcolari);
- vor susține 3 probe de concurs, pentru a demonstra cunoştinţele privind regulile de circulaţie pietonală, constând în recitarea unei poezii, interpretarea unui cântec cu tematică rutieră şi o probă practică.

Toți participanții vor fi premiați cu diplome, articole şi echipamente sportive şi/sau furnituri de birou şi articole şcolare.

Loc de desfăşurare: Grădiniţa cu Program Prelungit nr. 11 Alba Iulia.

Responsabili activitate:

- Direcția gestionarea patrimoniului – Compartimentul tineret, învăţământ, sport, relaţii interinstituţionale din cadrul aparatului de specialitate al Consiliului Judeţean Alba;
- Serviciul rutier și Compartimentul de analiză şi prevenire a criminalităţii din cadrul Inspectoratului de Poliţie Judeţean Alba;
- Inspectoratul Școlar Județean Alba.

Art. 7. Expoziţie de colaje „Atenţie! Circul şi eu!"

Participă preșcolarii grupelor mari de la Grădiniţele din Aiud (aproximativ 150 preșcolari).

Cei mici vor realiza lucrări constând în desene si colaje cu tematică rutieră, lucrări pentru care vor primi premii constând în articole şi echipamente sportive şi/sau furnituri de birou şi articole şcolare.

Loc de desfăşurare: Grădiniţa „Primii paşi" Aiud.

Responsabili activitate:

- Direcția gestionarea patrimoniului – Compartimentul tineret, învăţământ, sport, relaţii interinstituţionale din cadrul aparatului de specialitate al Consiliului Judeţean Alba;
- Serviciul rutier și Compartimentul de analiză şi prevenire a criminalităţii din cadrul Inspectoratului de Poliţie Judeţean Alba;
- Inspectoratul Școlar Județean Alba.

Art. 8. Patrule şcolare în acţiune

Participă echipajele de patrule de școlare din județ, înființate în baza dispoziţiilor Capitolului 9 din Rezoluţia de ansamblu R.E.1 pentru aplicarea *Convenţiei asupra circulaţiei rutiere, încheiată la Viena în 1968*, pe care România a ratificat-o prin *Decretul 328/1980*, precum şi ale *art. 29 alin. 2 din O.U.G. nr. 195/2002 privind circulaţia pe drumurile publice, republicată, cu modificările şi completările ulterioare*.

Fiecare patrulă are câte 6 membri.

Concursul constă în susținerea unei probe scrise și a unei pobe practice, sub îndrumarea specialiștilor din cadrul Serviciului rutier al Inspectoratului Județean de Poliție Alba.

În urma punctajului obținut la cele două probe se va întocmi un clasament, echipajele participante fiind premiate cu diplome, articole şi echipamente sportive şi/sau echipamente IT și birotică.

Loc de desfăşurare: locația nu este fixă; se va alege o zonă circulată dintr-un municipiu sau oraș al județului Alba.

Responsabili activitate:

- Direcția gestionarea patrimoniului – Compartimentul tineret, învăţământ, sport, relaţii interinstituţionale din cadrul aparatului de specialitate al Consiliului Judeţean Alba;
- Serviciul rutier și Compartimentul de analiză şi prevenire a criminalităţii din cadrul Inspectoratului de Poliţie Judeţean Alba;
- Inspectoratul Școlar Județean Alba.

Art. 9. Concurs de desene pe asfalt – „O lume de copii - o lume sigură!"**,** destinat preşcolarilor şi şcolarilor (clasele 0-IV), constă în realizarea de desene pe asfalt, cu tematică rutieră.

Dat fiind faptul că are loc odată cu sărbătorirea Zilei Internaționale a Copilului, 1 Iunie, toți participanții primesc diplome, articole şcolare şi furnituri de birou.

Loc de desfăşurare: locația nu este fixă. Se va alege în fiecare an o altă localitate din județul Alba, astfel încât beneficiari să fie copiii din întregul județ.

Responsabili activitate:

- Direcția gestionarea patrimoniului – Compartimentul tineret, învăţământ, sport, relaţii interinstituţionale din cadrul aparatului de specialitate al Consiliului Judeţean Alba;
- Serviciul rutier și Compartimentul de analiză şi prevenire a criminalităţii din cadrul Inspectoratului de Poliţie Judeţean Alba;
- Inspectoratul Școlar Județean Alba.

Art. 10. Concursul Național „Educaţie Rutieră – Educaţie pentru Viaţă!" - etapa judeţeană, destinat elevilor de gimnaziu și liceu.

Se desfășoară în baza Regulamentului emis de către Ministerul Educației, Cercetării, Tineretului și Sportului împreună cu Ministerul Administrației și Internelor.

Are la bază prevederile *Legii nr. 1/2011 a educaţiei naţionale, cu modificările şi completările ulterioare* și ale *O.U.G. 195/2002 privind circulaţia pe drumurile publice, republicată, cu modificările şi completările ulterioare*.

Concursul se va desfășura pe secțiuni, A – gimnaziu și B – liceu, fiecare echipaj fiind format din 2 elevi.

În cadrul secțiunii A, fiecare membru al echipajului va susține, la alegere, câte o probă, unul proba de parcurgere a unui traseu de îndemânare cu bicicleta în poligon, iar celălalt proba de respectare a regulilor de circulație de către biciclişti, în parcul școală.

În cadrul secțiunii B, fiecare membru al echipajului va susține, la alegere, câte o probă, unul proba teoretică, în vederea verificării cunoștințelor în domeniul rutier, pe bază de chestionar, iar celălalt proba de arbitraj în vederea identificării abaterilor de la respectarea regulilor de circulație de către biciclişti, în parcul școală.

În urma punctajului obținut în cadrul fiecărei secţiuni se va întocmi un clasament, echipajele participante fiind premiate cu diplome, furnituri de birou şi articole şcolare şi/sau articole şi echipamente sportive şi/sau echipamente IT și birotică.

Loc de desfăşurare: locația nu este fixă. Se va alege în fiecare an o alta localitate din județul Alba, astfel încât beneficiari să fie elevii din întregul județ.

Responsabili activitate:

- Direcția gestionarea patrimoniului – Compartimentul tineret, învăţământ, sport, relaţii interinstituţionale din cadrul aparatului de specialitate al Consiliului Judeţean Alba;
- Serviciul rutier și Compartimentul de analiză şi prevenire a criminalităţii din cadrul Inspectoratului de Poliţie Judeţean Alba;
- Inspectoratul Școlar Județean Alba.

Art. 11. Activităţi de prevenire a consumului de alcool şi droguri, şi a comportamentelor violente ce derivă din acesta - destinate elevilor de gimnaziu și liceu.

Poliţiștii Compartimentului de Analiză și Prevenire a Criminalității vor desfăşura în cadrul orelor de prezentare activități în cadrul cărora se vor efectua exerciții care simuleaza situații reale de comportamente violente cauzate de consumul de alcool si droguri, astfel venind în completarea explicațiilor teoretice în domeniu.

Loc de desfăşurare: locația nu este fixă. Se vor alege 10 instituţii de învăţământ din județul Alba, astfel încât beneficiari să fie elevii din întregul județ.

Responsabili activitate:

- Direcția gestionarea patrimoniului – Compartimentul tineret, învăţământ, sport, relaţii interinstituţionale din cadrul aparatului de specialitate al Consiliului Judeţean Alba;
- Serviciul rutier și Compartimentul de analiză şi prevenire a criminalităţii din cadrul Inspectoratului de Poliţie Judeţean Alba;
- Inspectoratul Școlar Județean Alba.

CAPITOLUL VI - Dispoziţii finale

Art. 12. Premiile aferente fiecărei activități vor fi achiziționate în limita bugetului total alocat acestui proiect.

Art. 13. La toate activitățile desfăşurate în aer liber, elevii şi preşcolarii vor primi apă și dulciuri din partea Consiliului Judeţean Alba.

Art. 14. Prevederile prezentului regulament se aplică în anul 2019.

ROMÂNIA
JUDEŢUL ALBA
CONSILIUL JUDEŢEAN
PREŞEDINTE

EXPUNERE DE MOTIVE
la proiectul de hotărâre privind aprobarea încheierii *Protocolului de colaborare între UAT - Județul Alba prin Consiliul Județean Alba și Inspectoratul de Poliție Județean Alba, în vederea organizării activităților din cadrul Proiectului „Educație rutieră”*

Dezvoltarea nivelului de pregătire a preșcolarilor și elevilor în vederea adoptării unui comportament bazat pe respectarea regulilor de circulație, creșterea nivelului de implicare a elevilor în activități de prevenire a accidentelor rutiere, precum și optimizarea sistemului de comunicare reală și eficientă între școală, autorități și familie pentru prevenirea accidentelor rutiere, sunt, atât pentru Consiliul Județean Alba, cât și pentru Inspectoratul de Poliție Județean Alba, principalele obiective în cadrul proiectului „Educație rutieră”, proiect având ca scop prevenirea accidentelor rutiere în rândul preșcolarilor și școlarilor din județul Alba.

Deoarece, cel mai important factor în atingerea acestor obiective este factorul educațional, în procesul de educație devine foarte importantă implicarea cât mai multor factori – familie, școală, mass-media, autorități etc. Astfel, proiectul își propune realizarea unor activități comune și coerente în plan local, desfășurate în colaborare cu instituțiile cu atribuții în acest domeniu, urmărindu-se în acest fel monitorizarea permanentă a cauzelor care determină pierderea de vieți omenești încă de la cele mai fragede vârste și adoptarea celor mai bune măsuri de prevenire a acestor evenimente.

Prin încheierea acestui Protocol de colaborare, Consiliul Județean Alba va contribui, atât financiar, cât și cu resurse umane, la organizarea activităților din cadrul proiectului „Educație rutieră”, activități care se vor desfășura în unitățile de învățământ din județul Alba.

Având în vedere cele expuse, în temeiul *art. 97 alin. 2 din Legea nr. 215/2001 a administrației publice locale, republicată, cu modificările și completările ulterioare*, potrivit căruia proiectele de hotărâri pot fi propuse de consilieri judeţeni, de preşedintele consiliului judeţean, de vicepreşedinţii consiliului judeţean sau de cetăţeni, precum și ale *art. 41 alin. 1 din Regulamentul de organizare şi funcţionare al Consiliului Judeţean Alba*, potrivit căruia dreptul la iniţiativă pentru proiectele de hotărâri ale consiliului judeţean, aparţine preşedintelui, vicepreşedinţilor, consilierilor judeţeni şi cetăţenilor, în condiţiile legii, iniţiez proiectul de hotărâre înregistrat cu **nr. 80/8 aprilie 2019**.

PREŞEDINTE
Ion DUMITREL

ROMÂNIA
JUDEŢUL ALBA
CONSILIUL JUDEŢEAN
Direcţia gestionarea patrimoniului
Direcția dezvoltare si bugete
Nr. 7195/08.04.2019

RAPORT DE SPECIALITATE
la proiectul de hotărâre privind aprobarea încheierii *Protocolului de colaborare între UAT - Județul Alba prin Consiliul Județean Alba și Inspectoratul de Poliție Județean Alba, în vederea organizării activităților din cadrul Proiectului „Educație rutieră”*

Accidentele de circulaţie înregistrate pe raza judeţului Alba şi la nivelul întregii ţări, în ultima perioadă au evidenţiat o creştere semnificativă, accidente în urma cărora, se pierd prematur vieţi omeneşti, se pierde definitiv sau temporar capacitatea de muncă, rezultând şi importante pagube materiale. Astfel, este necesară organizarea unor activităţi extrașcolare de educaţie rutieră, cel mai important factor de prevenire a accidentelor rutiere în rândul tinerilor reprezentându-l factorul educaţional. În procesul de educaţie devine foarte importantă implicarea a cât mai multor factori - familie, şcoală, autorităţi, mass-media.

Programul ”Educație rutieră” își propune realizarea unor activităţi concrete în plan local, desfăşurate în colaborare cu alte instituţii ale statului, cu atribuţii sau preocupări în domeniul prevenirii accidentelor de circulaţie, precum şi prin angrenarea nemijlocită a tinerilor şi a familiilor acestora în activităţi educativ-preventive.

Activitățile de bază din cadrul programului ”Educație rutieră” se vor canaliza pe:

- cunoaşterea de către elevi și preșcolari a prevederilor legale privind circulaţia pe drumurile publice şi consecinţele nerespectării lor;
- cunoaşterea şi adoptarea de către elevi a măsurilor de prevenire a accidentelor rutiere în vederea reducerii riscului victimal;
- formarea, la nivelul unităţilor de învăţământ, a unor elevi, care să fie capabili să realizeze activităţi demonstrative cu caracter preventiv destinate propriilor colegi;
- monitorizarea situaţiei existente în şcoli din punct de vedere al siguranţei elevilor;
- stabilirea unor măsuri comune menite să prevină şi să combată astfel de fapte.

Având în vedere prevederile *art. 91 alin 1, lit. e din Legea administraţiei publice locale nr. 215/2001, republicată, cu modificările şi completările ulterioare*, consiliul judeţean are atribuţii privind cooperarea interinstituţională, coroborate cu *art. 91 alin. 6 lit. a* „În îndeplinirea atribuţiilor ce îi revin, Consiliul judeţean hotărăşte, în condiţiile legii, cooperarea sau asocierea cu persoane juridice române sau străine, inclusiv cu parteneri din societatea civilă, în vederea finanţării şi realizării în comun a unor acţiuni, lucrări, servicii sau proiecte de interes public judeţean” coroborate cu prevederile *Legii nr. 273/2006 privind finanţele publice locale, cu modificările şi completările ulterioare* se propune încheierea unui Protocol de colaborare cu Inspectoratul de Poliție Județean Alba în vederea organizării activităților din cadrul Programului ”Educație rutieră” și alocarea din bugetul local pe anul 2019 a sumei de 17.000 lei pentru finanţarea acestor activități, conform Anexei.

Asocierea reprezintă ansamblul acţiunilor pe care le realizează administraţia judeţului cu un scop definit, legat de interesele de dezvoltare ale comunităţii pe care acestea o reprezintă, prin interacţiune cu persoane fizice sau juridice, principiul de identificare şi realizare a unei astfel de asocieri fiind interesul comun, imediat sau de perspectivă mai îndelungată.

În considerarea aspectelor mai sus menţionate, precum şi a prevederilor *art. 91 alin. 1 lit.e din Legea nr. 215/2001 a administraţiei publice locale, republicată, cu modificările şi completările ulterioare* potrivit cărora consiliul judeţean îndeplineşte atribuţii privind cooperarea interinstituţională, propunem adoptarea proiectul de hotărâre în forma inițiată.

Director executiv,
Ioan BODEA

Director executiv,
Marian Florin AITAI

Redactat: **Sorina OPREAN**

MINISTERUL AFACERILOR INTERNE
INSPECTORATUL GENERAL AL POLIŢIEI ROMÂNE

INSPECTORATUL DE POLIŢIE JUDEŢEAN ALBA
ANALIZA ŞI PREVENIREA CRIMINALITĂŢII

STCTS1

NESECRET
Alba Iulia
Nr. 165333 din 03.01.2019
Nr. ex. 1

DGP

JUDEȚUL ALBA
CONSILIUL JUDEȚEAN ALBA
Intrat nr. 187
anul 2019 luna 01 ziua 05

Către,

CONSILIUL JUDEȚEAN ALBA

Proiectul de educaţie rutieră şi de prevenire a accidentelor rutiere „Educaţie rutieră – educaţie pentru viaţă", iniţiat de Inspectoratul de Poliţie Judeţean Alba în parteneriat cu Consiliul Judeţean Alba şi Inspectoratul Şcolar Judeţean Alba, a devenit deja tradiţie, iar numărul celor implicaţi, cadre didactice şi elevi a crescut de la an la an, fapt pentru care ne dorim continuarea colaborării prin cuprinderea acestui Proiect, în buget şi semnarea unui nou Acord de parteneriat pentru anul 2019.

Cu deosebită stimă,

ŞEFUL INSPECTORATULUI
Comisar şef de poliţie

DOGARU FLORIN CONSTANTIN

Alba Iulia, str. Ion I.C. Brătianu, nr. 1 B, cod. 510118
Telefon: 0258/806161, int. 20107 fax: 0258/810683, E-mail: relatiipublice@politiaalba.ro
CONFIDENŢIAL ! Date cu caracter personal, prelucrate conform prevederilor Legii nr.677/2001

ROMÂNIA
JUDEȚUL ALBA
CONSILIUL JUDEȚEAN
PREȘEDINTE

PROIECT DE HOTĂRÂRE

privind aprobarea încheierii *Protocolului de colaborare între UAT - Județul Alba prin Consiliul Județean Alba și Inspectoratul Școlar Judeţean Alba, în vederea reprezentării Judeţului Alba la Campionatul Mondial pentru provocarea tehnologiei „Inspiraţie şi recunoaşterea ştiinţei şi tehnologiei” FIRST Tech Challenge World Championship Detroit, SUA*

Consiliul Judeţean Alba, convocat în şedinţă „extraordinară” în luna aprilie 2019;

Luând în dezbatere:

- ***expunerea de motive*** la proiectul de hotărâre privind aprobarea încheierii *Protocolului de colaborare între UAT - Județul Alba prin Consiliul Județean Alba și Inspectoratul Școlar Judeţean Alba, în vederea reprezentării Judeţului Alba la Campionatul Mondial pentru provocarea tehnologiei „Inspiraţie şi recunoaşterea ştiinţei şi tehnologiei” FIRST Tech Challenge World Championship Detroit, SUA;*

- ***raportul de specialitate*** nr. 7196/8 aprilie 2019 comun, al Direcției gestionarea patrimoniului și al Direcției dezvoltare și bugete din cadrul aparatului de specialitate al Consiliului Județean Alba;

- ***solicitarea*** nr. 1897/8 aprilie 2019 a Inspectoratului Şcolar Judeţean Alba, înregistrată la registratura Consiliului Judeţean Alba cu nr. 7087/8 aprilie 2019

Având în vedere prevederile:

- ***art. 91 alin. 1 lit. e*** și ***art. 91 alin. 6 lit. a din Legea nr. 215/2001*** *a administraţiei publice locale, republicată, cu modificările şi completările ulterioare*;

- ***Legii nr. 1/ 2011*** *a educaţiei naţionale, cu modificările şi completările ulterioare*;

- ***Ordinului ministrului educației, cercetării, tineretului și sportului nr. 5530/2011*** *privind aprobarea Regulamentului – cadru de organizare şi funcţionare a inspectoratelor şcolare*;

În temeiul ***art. 97*** şi ***art. 115 alin. 1 lit. c*** din ***Legea nr. 215/2001*** *a administraţiei publice locale, republicată, cu modificările şi completările ulterioare*, adoptă următoarea

HOTĂRÂRE

Art. 1. Se aprobă încheierea ***Protocolului de colaborare între UAT - Județul Alba prin Consiliul Județean Alba și Inspectoratul Şcolar Judeţean Alba, în vederea reprezentării Judeţului Alba la Campionatul Mondial pentru provocarea tehnologiei „Inspiraţie şi recunoaşterea ştiinţei şi tehnologiei” FIRST Tech Challenge World Championship Detroit, SUA***, conform *anexei* - parte integrantă a prezentei hotărâri.

Art. 2. Se alocă suma de 10000 lei din bugetul local al Județului Alba (sumă care va fi prevăzută și aprobată în bugetul Județului Alba pentru anul 2019), pentru desfășurarea activităților privind reprezentarea Judeţului Alba la Campionatul Mondial pentru provocarea tehnologiei "Inspiraţie şi recunoaşterea ştiinţei şi tehnologiei" FIRST Tech Challenge World Championship Detroit, SUA

Art. 3. Președintele Consiliului Județean Alba prin intermediul Direcţiei gestionarea patrimoniului şi Direcţiei dezvoltare şi bugete din cadrul aparatului de specialitate al Consiliului Județean Alba va duce la îndeplinire prevederile prezentei hotărâri.

Art. 4. Prin intermediul secretarului Județului Alba prezenta hotărâre se publică în Monitorul Oficial al Județului Alba și pe pagina de internet www.cjalba.ro, se înaintează și se comunică: Prefectului Județului Alba, Președintelui Consiliului Județean Alba, Inspectoratului Şcolar Judeţean Alba, Direcției juridică și relații publice, Direcției gestionarea patrimoniului și Direcției dezvoltare și bugete din cadrul aparatului de specialitate al Consiliului Județean Alba.

AVIZAT

PREŞEDINTE,
ION DUMITREL

SECRETARUL JUDEŢULUI ALBA,
Vasile BUMBU

Înregistrat cu nr. ***81***
Alba Iulia, ***8 aprilie 2019***

Anexa la Proiectul de hotărâre a
Consiliului Județean Alba nr. 81/8 aprilie 2019

ROMÂNIA
JUDEŢUL ALBA
Consiliul Judeţean Alba

ROMÂNIA
JUDEȚUL ALBA
Inspectoratul Școlar Județean Alba

PROTOCOL DE COLABORARE

PREAMBUL

Inspectoratul Școlar Județean Alba este serviciu public deconcentrat al Ministerului Educației Naționale, fiind organizat la nivelul județului și acționează pentru realizarea obiectivelor sistemului de învățământ, prevăzute de *Legea nr. 1/2011 a educației naționale*, în domeniul învățământului preuniversitar.

Judeţul Alba prin Consiliul Judeţean Alba, îşi propune să susţină promovarea performanţei în educaţie, precum şi promovarea Judeţului Alba la nivel mondial, prin participarea Echipei de robotică Team RO001 XEO a Colegiului Naţional „Horea, Cloşca şi Crişan" Alba Iulia la *Campionatul Mondial pentru provocarea tehnologiei "Inspiraţie şi recunoaşterea ştiinţei şi tehnologiei" FIRST Tech Challenge World Championship Detroit, SUA*.

În temeiul *Ordinului ministrului educației, cercetării, tineretului și sportului nr. 5530/2011 privind aprobarea Regulamentului – cadru de organizare şi funcţionare a inspectoratelor şcolar*, a *Legii nr. 1/2011 a educaţiei naţionale*, precum şi în temeiul atribuțiilor prevăzute de *art. 91 alin. 1 lit. e* raportat la *art. 91 alin. 6 lit. a din Legea nr.215/2001 a administraţiei publice locale, republicată, cu modificările şi completările ulterioare*,

PĂRȚILE

1. Județul ALBA prin CONSILIUL JUDEŢEAN ALBA, cu sediul în municipiul Alba Iulia, Piaţa Ion I.C. Brătianu, nr. 1, județul Alba, CUI 4562583, cont bancar RO08TREZ24A675000203030X deschis la Trezoreria Alba Iulia, reprezentat legal prin **Ion DUMITREL**, în calitate de **Preşedinte,** pe de o parte,

și

2. Inspectoratul Școlar Județean Alba, cu sediul în municipiul Alba Iulia, strada Gabriel Bethlen, nr. 7, judeţul Alba, CUI 4562648, reprezentat legal prin **Eugenia Marcela DĂRĂMUȘ,** în calitate de **Inspector Școlar General**, pe de altă parte,

convin următoarele:

ARTICOLUL 1 - OBIECTUL PROTOCOLULUI DE COLABORARE

(1) Obiectul Protocolului de colaborare îl constituie susţinerea promovării performanţei în educaţie şi a promovării Judeţului Alba la nivel mondial, prin participarea Echipei de robotică Team RO001 XEO a Colegiului Naţional „Horea, Cloşca şi Crişan" Alba Iulia la Campionatul Mondial pentru provocarea tehnologiei "Inspiraţie şi recunoaşterea ştiinţei şi tehnologiei" FIRST Tech Challenge World Championship, care va avea loc în perioada 24-27 aprilie 2019, în Detroit, SUA.

(2) Prezentul protocol de colaborare stabileşte cadrul de colaborare între parteneri în vederea îndeplinirii scopurilor prezentului protocol de colaborare. Activităţile și contribuția fiecărei părți sunt definite în prezentul protocol de colaborare.

ARTICOLUL 2 - SCOPUL PROTOCOLULUI DE COLABORARE

Prezentul protocol de colaborare are ca scopuri:

- promovarea elevilor talentaţi în domeniul roboticii, în rândul elevilor din Judeţul Alba;
- Promovarea performanţei în educaţie;
- promovarea spiritului competițional și de echipă;
- promovarea Judeţului Alba la nivel mondial, prin participarea Echipei de robotică Team RO001 XEO a Colegiului Naţional „Horea, Cloşca şi Crişan" Alba Iulia la etapa mondială a acestei competiţii.

ARTICOLUL 3 - DURATA PROTOCOLULUI DE COLABORARE

Prezentul acord intră în vigoare la data aprobării acestuia prin hotărâre a Consiliului Județean Alba și expiră la data de 15 mai 2019.

ARTICOLUL 4 - SURSA FONDURILOR

Suma maximă prevăzută pentru susţinerea promovării Judeţului Alba la nivel mondial, prin participarea Echipei de robotică Team RO001 XEO a Colegiului Naţional „Horea, Cloşca şi Crişan" Alba Iulia la Campionatul Mondial pentru provocarea tehnologiei "Inspiraţie şi recunoaşterea ştiinţei şi tehnologiei" FIRST Tech Challenge World Championship Detroit, SUA, este de 10000 lei.

Fondurile necesare finanțării acestei activităţii provin din bugetul local al Județului Alba prin Consiliul Județean Alba.

ARTICOLUL 5 - OBLIGAŢIILE PĂRŢILOR

***(1)* Județul Alba, prin Consiliul Județean Alba,**

- să suporte, în limita bugetului alocat, cheltuielile legate de deplasarea Echipei de robotică Team RO001 XEO a Colegiului Naţional „Horea, Cloşca şi Crişan" Alba Iulia la Campionatul Mondial pentru provocarea tehnologiei "Inspiraţie şi recunoaşterea ştiinţei şi tehnologiei" FIRST Tech Challenge World Championship Detroit, SUA;
- să asigure, prin responsabilul de proiect, sprijinul de specialitate în derularea activităţii;

Din partea Consiliului Judeţean Alba persoana responsabilă de derularea activităţilor din cadrul proiectelor ce fac obiectul prezentului protocol este doamna Sorina Oprean - consilier superior în cadrul Direcției gestionarea patrimoniului – Compartimentul tineret, învăţământ, sport, relaţii interinstituţionale.

***(2)* Inspectoratul Școlar Județean Alba,**

- Inspectoratului Școlar Județean Alba, prin Colegiul Naţional „Horea, Cloşca şi Crişan" Alba Iulia, îi revine întreaga responsabilitate cu privire la organizarea şi desfăşurarea acţiunilor legate de deplasarea Echipei de robotică Team RO001 XEO a Colegiului Naţional „Horea, Cloşca şi Crişan" Alba Iulia la Campionatul Mondial pentru provocarea tehnologiei "Inspiraţie şi recunoaşterea ştiinţei şi tehnologiei" FIRST Tech Challenge World Championship Detroit, SUA;
- Să promoveze imaginea judeţului Alba, prin folosirea Logo-ului turistic al judeţului Alba (care vă va fi pus la dispoziţie în format vectorial);
- să elaboreze un raport de activitate după finalizarea activităţii, referitoare la data și locul desfășurării, număr de participanți, rezultate etc.;
- să asigure diseminarea activităţii şi a rezultatelor acesteia în rețeaua școlară și promovarea în mass media și pe site-ul propriu;

Din partea Inspectoratului Şcolar Judeţean Alba persoana responsabilă de derularea acţiunilor din cadrul activităţii ce face obiectul prezentului protocol este domnul profesor Ionel Trifon, Inspector şcolar - Informatică.

ARTICOLUL 6 - CONFLICTUL DE INTERESE

Părţile se obligă să ia toate măsurile necesare evitării oricărui conflict de interese şi va informa partenerul imediat, despre orice situaţie care conduce sau poate conduce la apariţia unui asemenea conflict de interese.

ARTICOLUL 7 - AMENDAREA PROTOCOLULUI DE COLABORARE

(1) Orice modificare a Protocolului de colaborare trebuie făcută în scris, printr-un amendament care trebuie acceptat de cealaltă Parte. Partea care solicită modificarea trebuie să informeze cealaltă parte cu cel puţin 5 zile înainte de data la care se doreşte intrarea în vigoare a amendamentului.

(2) Orice modificare a reglementărilor legale cu privire la desfăşurarea acestei activităţi va fi adusă la cunoştinţa partenerului şi va conduce la aducerea în acord a anexei la prezentul protocol de colaborare.

(3) Orice modificare a protocolului de colaborare se va supune aprobării Consiliului Județean Alba și va intra în vigoare la data semnării amendamentului, ulterioare aprobării lui prin hotărâre.

ARTICOLUL 8 - RĂSPUNDEREA PĂRȚILOR

(1) Prezentul protocol de colaborare deservește interesul comun al părților, care se obligă să-l execute întocmai și cu bună-credință.

(2) Părțile se obligă să urmărească și să se informeze reciproc asupra derulării acestui protocol de colaborare.

(3) Neîndeplinirea sau îndeplinirea necorespunzătoare a obligațiilor asumate de către una dintre părți, dă dreptul celeilalte părți să ceară rezilierea protocolului de colaborare, printr-o notificare scrisă adresată părții în culpă, în termen de 15 (cincisprezece) zile lucrătoare de la data constatării nerespectării clauzelor protocolului de colaborare.

(4) În cazul în care se constată că, urmare a nerespectării clauzelor, a fost creat un prejudiciu, partea prejudiciată are dreptul de a solicita repararea acestuia și plata de daune-interese, după caz, conform normelor legale în vigoare.

ARTICOLUL 9 - FORȚA MAJORĂ

(1) Forţa majoră exonerează de răspundere părţile, în cazul neexecutării parţiale sau totale a obligaţiilor asumate prin prezentul protocol de colaborare. Prin forţă majoră se înţelege un eveniment independent de voinţa părţilor, imprevizibil şi insurmontabil, apărut după încheierea protocolului de colaborare şi care împiedică părţile să execute total sau parţial obligaţiile asumate.

(2) Partea care invocă forţa majoră are obligaţia să o aducă la cunoştinţa celeilalte părţi, în scris, în maximum 5(cinci) zile de la apariţie, iar dovada forţei majore, împreună cu avertizarea asupra efectelor şi întinderii posibile a forţei majore, va fi comunicată în maximum 15(cincisprezece) zile de la apariţie. Data de referinţă este data ştampilei poştei de expediere.

(3) Partea care invocă forţa majoră are obligaţia să aducă la cunoştinţa celeilalte părţi încetarea cauzei acesteia în maximum 15(cincisprezece) zile de la încetare.

(4) Dacă aceste împrejurări şi consecinţele lor durează mai mult de 6 (şase) luni, fiecare partener poate renunţa la executarea protocolului de colaborare. În nici un caz, nici una din părţi nu are dreptul de a cere despăgubiri de la cealaltă parte, dar ele au îndatorirea de a-şi onora toate obligaţiile până la această dată.

Prezentul protocol de colaborare constituie voinţa comună a părţilor şi s-a semnat astăzi……, în 2 (două) exemplare originale în limba română, de egală valoare juridică.

Judeţul Alba, prin
CONSILIUL JUDETEAN ALBA

Preşedinte,
Ion DUMITREL

Vicepreşedinte,
Marius Nicolae HAŢEGAN

Director executiv,
Marian Florin AITAI

Director executiv,
Ioan BODEA

Director executiv,
Liliana NEGRUȚ

Vizat C.F.P.

Consilier juridic

Întocmit,
Sorina Oprean

Inspectoratul Școlar Județean Alba

Inspector Școlar General,
Prof. Eugenia Marcela DĂRĂMUȘ

ROMÂNIA
JUDEŢUL ALBA
CONSILIUL JUDEŢEAN
PREŞEDINTE

EXPUNERE DE MOTIVE
la proiectul de hotărâre privind aprobarea încheierii *Protocolului de colaborare între UAT - Județul Alba prin Consiliul Județean Alba și Inspectoratul Școlar Județean Alba, în vederea reprezentării Judeţului Alba la Campionatul Mondial pentru provocarea tehnologiei „Inspiraţie şi recunoaşterea ştiinţei şi tehnologiei” FIRST Tech Challenge World Championship Detroit, SUA*

Platon definea educația ca fiind „arta de a forma bunele deprinderi sau de a dezvolta aptitudinile native pentru virtute ale acelora care dispun de ele.”

Conform art. 4 al Legii nr. 1/2011 a Educaţiei naţionale, cu modificările şi completările ulterioare, Educaţia şi formarea profesională a copiilor, a tinerilor şi a adulţilor au ca finalitate principală formarea competenţelor, înţelese ca ansamblu multifuncţional şi transferabil de cunoştinţe, deprinderi/abilităţi şi aptitudini, necesare pentru împlinirea şi dezvoltarea personală, prin realizarea propriilor obiective în viaţă, conform intereselor şi aspiraţiilor fiecăruia şi dorinţei de a învăţa pe tot parcursul vieţii; integrarea socială şi participarea cetăţenească activă în societate; ocuparea unui loc de muncă şi participarea la funcţionarea şi dezvoltarea unei economii durabile; formarea unei concepţii de viaţă, bazate pe valorile umaniste şi ştiinţifice, pe cultura naţională şi universală şi pe stimularea dialogului intercultural; educarea în spiritul demnităţii, toleranţei şi respectării drepturilor şi libertăţilor fundamentale ale omului; cultivarea sensibilităţii faţă de problematica umană, faţă de valorile moral-civice şi a respectului pentru natură şi mediul înconjurător natural, social şi cultural.

Investind in formarea elevilor de azi, adica cei care vor fi specialistii de maine, ajutam la pregatirea elevilor pentru meseriile celei de-a patra revolutii industriale - ERA DIGITALA.

Prin adresa nr. 1897/08.04.2019, înregistrată la Registratura Consiliului Judeţean Alba cu nr. 7087/08.04.2019, Inspectoratul Şcolar Judeţean Alba solicită acordarea unui sprijin financiar pentru susţinerea deplasării Echipei de robotică Team RO001 XEO a Colegiului Naţional al Colegiului Naţional „Horea, Cloşca şi Crişan” Alba Iulia în vederea participării la Campionatul Mondial pentru provocarea tehnologiei "Inspiraţie şi recunoaşterea ştiinţei şi tehnologiei" FIRST Tech Challenge World Championship.

Prin încheierea acestui Protocol de colaborare, Consiliul Judeţean Alba va contribui la susţinerea participării acestei echipe la Campionatul Mondial pentru provocarea tehnologiei "Inspiraţie şi recunoaşterea ştiinţei şi tehnologiei" FIRST Tech Challenge World Championship, Judeţul Alba fiind astfel promovat, prin valorile lui creativ-educaţionale, la nivel mondial.

Având în vedere cele expuse, în temeiul *art. 97 alin. 2 din Legea nr. 215/2001 a administraţiei publice locale, republicată, cu modificările și completările ulterioare*, potrivit căruia proiectele de hotărâri pot fi propuse de consilieri judeţeni, de preşedintele consiliului judeţean, de vicepreşedinţii consiliului judeţean sau de cetăţeni, precum și ale *art. 41 alin. 1 din Regulamentul de organizare şi funcţionare al Consiliului Judeţean Alba*, potrivit căruia dreptul la iniţiativă pentru proiectele de hotărâri ale consiliului judeţean, aparţine preşedintelui, vicepreşedinţilor, consilierilor judeţeni şi cetăţenilor, în condiţiile legii, iniţiez proiectul de hotărâre înregistrat cu nr. **81 din 8 aprilie 2019.**

PREŞEDINTE,
Ion DUMITREL

ROMÂNIA
JUDEŢUL ALBA
CONSILIUL JUDEŢEAN
Direcţia gestionarea patrimoniului
Direcția dezvoltare și bugete
Nr. 7196/08.04.2019

RAPORT DE SPECIALITATE
la proiectul de hotărâre privind aprobarea încheierii *Protocolului de colaborare între UAT - Județul Alba prin Consiliul Județean Alba și Inspectoratul Şcolar Judeţean Alba, în vederea reprezentării Judeţului Alba la Campionatul Mondial pentru provocarea tehnologiei „Inspiraţie şi recunoaşterea ştiinţei şi tehnologiei” FIRST Tech Challenge World Championship Detroit, SUA*

Societatea zilelor noastre solicită, mai mult ca oricând, inteligența și capacitatea creatoare a omului. Întregul climat al viitorului va situa capacitățile intelectuale în condițiile deplinei afirmări și va da un larg avans dorinței de cunoaștere.

Astfel, prin educație se dorește dezvoltarea conștientă a potențialului biopsihic al omului și formarea unui tip de personalitate solicitat de condițiile prezente și de perspectiva societății.

Educația are următoarele caracteristici: pune accent pe oameni, urmărește dezvoltarea unor calități umane și explorarea orizonturilor, este orientată predominant spre pregătirea pentru viață, are în vedere, cu precădere, întrebări asupra existenței, vizează cu precădere dezvoltarea unei stări sau a unei structuri atinse, finalitatea în educație îmbină viziunea pe termen scurt cu cea pe termen lung. Activitatea educațională este dinamică și flexibilă în același timp, iar educația stimulează idealul ființei umane exprimat prin „a fi și a deveni”.

Judeţul Alba a fost reprezentat, pentru al treilea an la rând, la competiţia naţională pentru provocarea tehnologiei ***"Inspiraţie şi recunoaşterea ştiinţei şi tehnologiei" FIRST Tech Challenge Romania***, de către ***Echipa de robotică Team RO001XEO*** a Colegiului Naţional “Horea, Cloşca şi Crişan” Alba Iulia, competiţie care, de 30 de ani, provoacă liceeni să construiască şi să programeze un robot pentru a concura în alianţe contra altor echipe. Concursul promovează lucrul în echipă şi între echipe, chiar şi cu consecinţa ca, ajutând altă echipă, aceasta să fie mai bună decât a ta. Anul acesta, echipa reprezentantă a judeţului Alba, a reuşit să surprindă, câştigând cel mai prestigious premiu al competiţiei, premiul Inspire Award 1st Place, premiu oferit echipei care înfăţişează cel mai bine valorile FIRST. Câştigarea acestui premiu a oferit şansa Echipei XEO de a fi invitată să participe, pe lângă alte 3 echipe din România calificate, la Campionatul Mondial ***Campionatul Mondial pentru provocarea tehnologiei "Inspiraţie şi recunoaşterea ştiinţei şi tehnologiei" FIRST Tech Challenge World Championship*** care se va desfăşura în perioada 24-27 aprilie 2019, în ***Detroit, SUA.*** În acest an, tema competiției internaționale FIRST Tech Challenge este FTC ROVER RUCKUS, participanții având misiunea de a crea roboți pentru explorarea altor planete neospitaliere, dar bogate în metale prețioase, să adune și sorteze bucățile de minereu de aur și de argint pe care le întâlnesc în cale. Una dintre cele mai mari provocări a fost construirea unui braț care să îi permită robotului să se urce din nou la bordul navei spațiale.

Art. 2, alin. (1) din Legea Educației Naționale nr. 1/2011, prevede că Legea are ca viziune promovarea unui învăţământ orientat pe valori, creativitate, capacităţi cognitive, capacităţi volitive şi capacităţi acţionale, cunoştinţe fundamentale şi cunoştinţe, competenţe şi abilităţi de utilitate directă, în profesie şi în societate.

Ca urmare a experienţei în colaborarea cu Inspectoratul Şcolar Judeţean Alba, acumulată pe parcursul anilor, s-a constatat necesitatea promovării creativităţii, prin susţinerea reprezentării Judeţului Alba de către Echipa de robotică a Colegiului Naţional al Colegiului Naţional „Horea, Cloşca şi Crişan” Alba Iulia, la Campionatul Mondial pentru provocarea tehnologiei "Inspiraţie şi recunoaşterea ştiinţei şi tehnologiei" FIRST Tech Challenge World Championship.

În urma consultărilor avute cu Inspectoratul Judeţean Şcolar Alba, s-a stabilit, de comun acord, ca prin parteneriatul încheiat să fie sprijinită Echipa de robotică Team RO001 XEO a Colegiului Naţional „Horea, Cloşca şi Crişan” Alba Iulia pentru a participa la Campionatul

Mondial pentru provocarea tehnologiei "Inspiraţie şi recunoaşterea ştiinţei şi tehnologiei" FIRST Tech Challenge World Championship.

Având în vedere prevederile art. 91 alin 1, lit. ”e” din Legea administraţiei publice locale nr. 215/2001, republicată, cu modificările şi completările ulterioare, *„consiliul judeţean are atribuţii privind cooperarea interinstituţională”*, raportate la art. 91 alin. 6 lit. ”a” *„în îndeplinirea atribuţiilor ce îi revin, consiliul judeţean hotărăşte, în condiţiile legii, cooperarea sau asocierea cu persoane juridice române sau străine, inclusiv cu parteneri din societatea civilă, în vederea finanţării şi realizării în comun a unor acţiuni, lucrări, servicii sau proiecte de interes public judeţean”*, coroborate cu prevederile Legii nr. 273/2006 privind finanţele publice locale, cu modificările și completările ulterioare se propune încheierea *Protocolului de colaborare între Judeţul Alba prin Consiliul Judeţean Alba şi Inspectoratul Şcolar Judeţean Alba, în vederea reprezentării Judeţului Alba la Campionatul Mondial pentru provocarea tehnologiei "Inspiraţie şi recunoaşterea ştiinţei şi tehnologiei" FIRST Tech Challenge World Championship Detroit, SUA* şi alocarea din bugetul pe anul 2019 a sumei de 10000 lei pentru finanţarea acestor activităţi.

În considerarea aspectelor mai sus menţionate, precum şi a prevederilor art. 91 alin. 1 lit. ”e” din Legea nr. 215/2001 a administraţiei publice locale, republicată, cu modificările şi completările ulterioare potrivit cărora *„consiliul judeţean îndeplineşte atribuţii privind cooperarea interinstituţională”*, propunem adoptarea proiectul de hotărâre în forma inițiată.

Director executiv,
Ioan BODEA

Director executiv,
Marian Florin AITAI

Redactat: **Sorina OPREAN**

CTSPJR

DGP

INSPECTORATUL ŞCOLAR JUDEŢEAN ALBA
Str. Gabriel Bethlen, Nr. 7, Alba Iulia, 510009
Telefon: 0258 817255, Fax: 0258 817663
secretariat@mail.albanet.ro, www.isj.albanet.ro
NR 1897 / 08.04. 2019

MINISTERUL EDUCAŢIEI NAŢIONALE

romania2019.eu

JUDEŢUL ALBA
CONSILIUL JUDEŢEAN ALBA
Intrat nr. 7087
anul 2019 luna 04 ziua 08

CĂTRE

CONSILIU JUDEŢEAN ALBA

Având în vedere că,echipa de robotică Team RO001 XEO a Colegiului HCC Alba Iulia ,v-a reprezenta România în cadrul Etapei Mondiale FIRST Tech Challenge World Championship Detroit,vă rugăm să aveţi amabilitatea şi posibilitatea, să ne sprijiniţi financiar cu suma de 30000 lei.

Suma este necesară pentru a asigura participarea la competiţie (cheltuielile pentru transport, cazare, materiale promoţionale, materialele necesare construcţiei standului şi componente pentru robot).

Suma va fi virată în contul nostru RO13TREZ0025005XXX000138,COD FISCAL 4562648 deschis la Trezoreria Alba.

Alăturat vă depunem o notă de fundamnetare a Colegiului HCC Alba Iulia.

INSPECTOR SCOLAR GENERAL

PROF.DĂRĂMUŞ EUGENIA MARCELA

CONTABIL SEF

EC.SORIN ZBUCHEA

ROMÂNIA INSPECTORATUL ŞCOLAR JUDEŢEAN ALBA MINISTERUL EDUCAŢIEI NAŢIONALE

Colegiul Național „Horea, Cloșca și Crișan" Alba Iulia
Alba Iulia, jud. Alba
Bd. 1 Decembrie 1918, nr. 11
Telefon: 0258 835 164
Fax: 0258 835 165

Contabilitate
D. nul Zbucibelos.

Inspectoratul Școlar Județean Alba
Intrare nr. 1897
08.04.2019

Nr. 329/5.04.2019

Notă de fundamentare
Către INSPECTORATUL ȘCOLAR JUDEȚEAN ALBA

Suntem echipa de robotică **Team RO001 XEO** a Colegiului Național „Horea, Cloșca și Crișan" Alba Iulia, coordonați de profesorii Palcu Carmen și Mureșan Laura și participăm pentru al treilea an la rând în cadrul competiției naționale *FIRST Tech Challenge Romania,* o competiție care de 30 de ani provoacă liceenii să construiască și să programeze un robot pentru a concura în alianțe contra altor echipe.

În anul 2017, echipa **XEO** și-a început călătoria participând în primul sezon al *BRD FIRST Tech Challenge Romania*, această competiție fiind un concept cu totul nou pentru noi. Aceasta concurs promovând lucrul în echipă și între echipe, chiar și cu consecința ca ajutând altă echipă, aceasta să fie mai bună decât a ta. Cu toate că primul an al participării noastre în acest concurs nu ne-a adus nici un premiu, am reușit să învățăm încă din primul an că acest concurs este mai mult decât a construi un robot și a concura cu el împotriva altor alianțe, *FTC* este despre ajutor reciproc, despre prietenie, despre pasiune, inspirație și speranță.

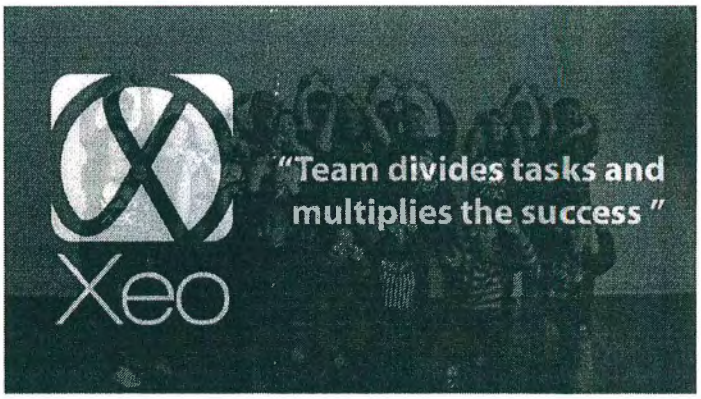

În cel de al doilea sezon *BRD FIRST Tech Challenge Romania*, după luni de muncă, atât în construcția robotului, cât și în scrierea caietului tehnic, caiet care face dovada muncii noastre de-a lungul întregului sezon și nu numai. Ajunși la București, echipa noastră a reușit, în urma meciurilor de calificare, să ajungă echipa-căpitan de pe locul al treilea în divizia noastră, astfel împreună cu alte două echipe aliate, jucând în semifinala Campionatului Național unde am câștigat 1 din cele 3 meciuri jucate. Însă, povestea noastră nu se încheie aici pentru că, în final, echipa **XEO** a reușit să surprindă câștigând cel mai prestigios premiu al competiției, și anume *Inspire Award 1st Place*, premiu oferit echipei care înfățișează cel mai bine valorile FIRST, câștigătorii acestui fiind un model pentru celelalte echipe, aceștia împărtășindu-și experiențele, entuziasmul și cunoștințele cu celelalte echipe, cu sponsorii, cu comunitatea și cu jurații. Acest premiu ne-a oferit de asemenea o invitație de participare în cadrul etapei mondiale a acestui concurs desfășurată în Statele Unite ale Americii, *FIRST Tech Challenge World Championship Detroit*, unde, de asemenea, echipa noastră a reușit, alături de o altă echipă din România, să ajungă în semifinala Campionatului Mondial unde am fost învinși de viitorii campioni mondiali.

De asemenea, **XEO** a revenit şi în cel de al treilea sezon al *BRD FIRST Tech Challenge Romania*, intitulat Rover Ruckus, cu forţe proaspete şi multă experienţă. Anul acesta, în România a ajuns la asemenea dimensiuni încât a fost necesară introducerea competiţiilor eliminatorii regionale, echipa noastră fiind repartizată în Regionalul de la Cluj. Înaintea acestora s-au organizat, de asemenea, mai multe competiţii amicale care aveau ca rol obişnuirea echipelor cu competiţia şi desfăşurarea evenimentului. Echipa noastră a participat la două astfel de amicale, atât la Timişoara, cât şi la Cluj, demo-uri la care am reuşit să ne clasăm în partea superioară a clasamentului. Regionalul de la Cluj a fost în continuare un succes, echipa **XEO** reuşind să ajungă din nou în semifinale fiind 2nd Pick al echipei-căpitan de pe locul al treilea şi terminând în final pe locul 7 din 32 şi calificându-se astfel la Campionatul Naţional de la Bucureşti. Ajunşi la etapa naţională, în urma meciurilor de calificare, unde am câştigat 4 din 6 meciuri, am reuşit să terminam pe locul 13 din 120 de echipe participante. Însă, surpriza cea mare a venit la sfârşitul competiţiei, atunci echipa **XEO** a reuşit să câştige nu unul, ci trei premii! Primul premiu câştigat a fost *Control Award 1st Place*, acordat pentru echipa care a folosit în cel mai inovativ mod senzorii şi software-ul pentru a îmbunătăţi performanţa robotului. Cel de al doilea premiu a fost *Connect Award 2nd Place*, acordat echipei care a reuşit să formeze o comunitate în jurul echipei, comunitate care a jucat un rol important în dezvoltarea lor în domeniul STEM (Ştiinţă, Tehnologie, Inginerie şi Matematică). Câştigătoarea acestui premiu a înţeles că o echipă este un tot unitar, nu doar o sumă a părţilor. Cel de al treilea premiu, şi cel mai important, este *Inspire Award 2nd Place*, câştigat pentru al doilea an

la rând, premiu care ne oferă şansa de a reprezenta România în cadrul Etapei Mondiale *FIRST Tech Challenge World Championship Detroit*.

Având în vedere costurile pe care echipa trebuie să le asigure în fiecare an în vederea participării la competiţie (cheltuielile pentru transport, cazare, materiale promoţionale, materialele necesare construcţiei standului şi componente pentru robot), venim cu rugămintea ca, în măsura în care aveţi posibilitatea, să sprijiniţi financiar echipa noastră în vederea participării la Etapa Mondială *FIRST Tech Challenge World Championship Detroit.* Costurile necesare patricipării la acest concurs se ridică la suma de aproximativ 30 000 RON.

Sperăm ca am reuşit să vă stârnim interesul şi că veţi fii de acord să ne ajutaţi să ne îndeplinim visul de a ne reprezenta oraşul şi ţara cu mândrie!

Director,

Prof. Valeriu Cerbu

Mentori,

Prof. Carmen Palcu
Prof. Laura Mureşan

BRD | FIRST TECH CHALLENGE ROMANIA | ORGANIZATOR NAȚIE PRIN EDUCAȚIE

WINNER CERTIFICATE

NATIONAL ROBOTICS CHAMPIONSHIP

BRD FIRST TECH CHALLENGE ROMANIA, SEASON 2018-2019

NATIE PRIN EDUCATIE PROUDLY RECOGNIZES THE ACHIEVEMENT OF THE TEAM

RO 001-XEO - Colegiul Național „Horea, Cloșca și Crișan"

AS THE WINNER OF THE

CONNECT AWARD - 2ND PLACE

Asociația Nație prin Educație	Universitatea Politehnică București	Ministerul Educației Naționale
ASOCIAȚIA NATIE PRIN EDUCATIE C.I.F. 36641953 BUCUREȘTI - ROMÂNIA	ROMÂNIA MINISTERUL EDUCAȚIEI NAȚIONALE UNIVERSITATEA POLITEHNICA DIN BUCUREȘTI	ROMÂNIA MINISTERUL EDUCAȚIEI NAȚIONALE SECRETAR DE STAT ÎNVĂȚĂMÂNT PREUNIVERSITAR

Scanned by CamScanner

BRD | FIRST TECH CHALLENGE ROMANIA | ORGANIZATOR NAȚIE PRIN EDUCAȚIE

WINNER CERTIFICATE

NATIONAL ROBOTICS CHAMPIONSHIP

BRD FIRST TECH CHALLENGE ROMANIA, SEASON 2018-2019

NATIE PRIN EDUCATIE PROUDLY RECOGNIZES THE ACHIEVEMENT OF THE TEAM

RO 001 - XEO - Colegiul Național „Horea, Closca și Crișan"

AS THE WINNER OF THE

CONTROL AWARD - 1ST PLACE

Asociația Nație prin Educație

Universitatea Politehnică București

Ministerul Educației Naționale

Scanned by CamScanner

BRD | FIRST TECH CHALLENGE ROMANIA | ORGANIZATOR NAȚIE PRIN EDUCAȚIE

WINNER CERTIFICATE

NATIONAL ROBOTICS CHAMPIONSHIP

BRD FIRST TECH CHALLENGE ROMANIA, SEASON 2018-2019

NATIE PRIN EDUCATIE PROUDLY RECOGNIZES THE ACHIEVEMENT OF THE TEAM

RO 001 - XEO - Colegiul Național „Horea, Cloșca și Crișan"

AS THE WINNER OF THE

INSPIRE AWARD - 2ND PLACE

Asociația Nație prin Educație	Universitatea Politehnică București	Ministerul Educației Naționale
ASOCIAȚIA NATIE PRIN EDUCATIE BUCUREȘTI - ROMÂNIA C.I.F. 36641952	ROMÂNIA UNIVERSITATEA POLITEHNICA DIN BUCUREȘTI	ROMÂNIA MINISTERUL EDUCAȚIEI NAȚIONALE

Scanned by CamScanner

We Love Robots

WINNER

CERTIFICATE

BRD | FIRST TECH CHALLENGE ROMANIA | NAȚIE PRIN EDUCAȚIE

Asociația Nație Prin Educație proudly recognizes the achievement of the team

RO 001, XEO, Alba Iulia

as the winner of the

Inspire Award, I-st Place

at the National Championship BRD FIRST Tech Challenge Romania, Bucharest March 23-25
Season 2017-2018

Asociația Nație prin Educație	Universitatea Politehnică București	Ministerul Educației Naționale	Inspectoratul Școlar București

Scanned by CamScanner

BRD FIRST Tech Challenge Romania

Carmen Acasă Creează

BRD FIRST TECH CHALLENGE ROMANIA

BRD FIRST Tech Challenge Romania
@NatiePrinEducatie

Acasă
Despre
Fotografii
Clipuri video
Informații și reclame

Îți place · Urmărești · Distribuie ···

BRD FIRST Tech Challenge Romania a adăugat 7 fotografii noi în albumul Grand Final | Congrats to all teams — împreună cu Gabriela Ivan și alți 3.
24 martie la 20:42

Congrats to the 4 teams that will attend the World Championship in Detroit and the 3 Dean's List Finalists:

Winning Alliance Captain: WattsUp, Colegiul National Dinicu Golescu - Campulung Muscel

Winning Alliance 1st Pick: Quantum Robotics, ICHB - Bucuresti

Inspire I: Robotx_HD, Colegiul National de Informatică - Traian Lalescu - Hunedoara

Inspire II: Xeo, Colegiul National - Horea, Closca si Crisan - Alba Iulia

Dean's List Winners:
Andrei Istudor, Brickbot, Colegiul National - Unirea - Focsani

Raluca Rusu, Esentza Robotics, Colegiul National - Petru Rares - Beclean

Adrian Negoita, Wafy, Colegiul Tehnic - Constantin Brâncusi - Petrila

Photos: Nicolae Anghel

Trimite mesaj

7.440 persoane apreciază asta

Mădălina Rusan și altor 50 de prieteni apreciază asta

Despre — Vezi tot

Trimite mesaj

www.natieprineducatie.ro

Comunitate

Transparență Privind Pagina — Vezi mai mult

Facebook afișează informații care să te ajute să înțelegi mai bine scopul acestei Pagini. Vezi acțiunile realizate de către persoanele care administrează și postează conținut.

Pagină creată - 30 septembrie 2016

Română · English (US) · Magyar · Español · Português (Brasil)

Informații despre Statistici pentru Pagini
Confidențialitate · Condiții de utilizare · Publicitate · Opțiuni · Module cookie · Mai mult
Facebook © 2019

https://www.facebook.com/NatiePrinEducatie/photos/ms.c.eJw9zMkNADEIA8COVuBw2P03thJR~_M5j3GFUih5IIT~_~;0lcmINcDasBsIaJTaDxIDogLPWntkXWhf5SnGA8~-.bps.a.1120895491425974/1120895981

ROMÂNIA
JUDEŢUL ALBA
CONSILIUL JUDEŢEAN

PROIECT DE HOTĂRÂRE
privind acordarea de sprijin financiar unor unităţi de cult din judeţul Alba, aparţinând cultelor religioase recunoscute din România

Consiliul Judeţean Alba, convocat în şedinţă „extraordinară" în luna aprilie 2019.

Luând în dezbatere:

- expunerea de motive şi proiectul de hotărâre privind acordarea de sprijin financiar unor unităţi de cult din judeţul Alba, aparţinând cultelor religioase recunoscute din România;

- raportul de specialitate nr. 6921/5 aprilie 2019 al Direcţiei dezvoltare şi bugete din cadrul aparatul de specialitate al Consiliului judetean Alba;

Luând în considerare solicitările unitaţilor centrale de cult formulate pe baza cererilor primite de la unitățile locale de cult aparţinătoare cultelor religioase recunoscute din România ;

Având în vedere prevederile:

- art. 91 alin. 1 lit. d și ***art. 91 alin. 5 lit. b din Legea nr. 215/2001*** *a administraţiei publice locale, republicată, cu modificările şi completările ulterioare*;

- ***Legii nr. 273/2006*** *privind finanțele publice locale, cu modificările și completările ulterioare*;

- ***art. 3 alin. 3 din O.G. nr. 82/2001*** *privind stabilirea unor forme de sprijin financiar pentru unităţile de cult aparţinând cultelor religioase recunoscute din România, cu modificările şi completările ulterioare*;

- ***art. 5 din H.G. nr. 1470/2002*** *privind aprobarea Normelor metodologice pentru aplicarea prevederilor* ***O.G. nr. 82/2001*** *privind stabilirea unor forme de sprijin financiar pentru unităţile de cult aparţinând cultelor religioase recunoscute din România, republicată, cu modificările şi completările ulterioare*;

În temeiul ***art. 97*** și ***art. 115 alin. 1 lit. c din Legea nr. 215/2001*** *a administraţiei publice locale nr. 215/2001, republicată, cu modificările şi completările ulterioare,* adoptă următoarea

HOTĂRÂRE

Art.1. Se aprobă sprijin financiar unor unități de cult din județul Alba, aparținând cultelor religioase recunoscute din România în sumă de 1.400.000 lei, conform *anexei* - parte integrantă a prezentei hotărâri.

Art. 2. Preşedintele Consiliului Judeţean Alba prin intermediul Direcţiei dezvoltare şi bugete din cadrul aparatului de specialitate al Consiliului Județean Alba va duce la îndeplinire prevederile prezentei hotărâri.

Art. 3. Prin intermediul secretarului Judeţului Alba prezenta hotărâre se publică în Monitorul Oficial al Judeţului Alba şi pe pagina de internet www.cjalba.ro, se înaintează şi se comunică: Prefectului Judeţului Alba, Preşedintelui Consiliului Județean Alba, Administraţiei Județene a Finanţelor Publice Alba, Trezoreriei Municipiului Alba Iulia, Unităților centrale de cult din județul Alba, Secretariatului de Stat pentru Culte, Direcţiei juridică și administraţie publică și Direcţiei dezvoltare şi bugete din cadrul aparatului de specialitate al Consiliului Judeţean Alba.

CONSILIERI JUDEȚENI,
CHIRIAC Raul Dumitru

DUMITRU Bogdan Mihai

FENEȘER Gheorghe

COMȘA Cătălin Răzvan

AVIZAT,
SECRETARUL JUDEŢULUI ALBA

Vasile BUMBU

Înregistrat cu nr. ***71***
Alba Iulia, ***5 aprilie 2019***

ROMÂNIA
JUDEŢUL ALBA
CONSILIUL JUDEŢEAN

EXPUNERE DE MOTIVE

la proiectul de hotărâre cu privire la acordarea de sprijin financiar unor unităţi de cult din judeţul Alba, aparţinând cultelor religioase recunoscute din România

Unităţile de cult aparţinătoare cultelor religioase recunoscute din Romania pot beneficia de sprijin financiar, la cerere, în limita prevederilor bugetare anuale și în conformitate cu prevederile legale privind stabilirea unor forme de sprijin financiar, cu modificările şi completările ulterioare, a normelor de aplicare a acestora și a Statutului pentru organizarea şi funcţionarea Bisericii Ortodoxe Române.

Conform prevederilor legale, în vigoare, de la bugetele locale pot fi alocate fonduri pentru:

- construirea ori repararea lăcașelor de cult şi pentru conservarea şi întreţinerea bunurilor de patrimoniu aparţinând cultelor;
- completarea fondurilor proprii necesare pentru întreţinerea şi funcţionarea unităţilor de cult fară venituri sau cu venituri reduse;
- amenajarea şi întreţinerea muzeelor cultural - religioase;
- construirea şi repararea sediilor administrative ale eparhiilor sau a centrelor de cult, a sediilor unităţilor de învăţământ teologic proprietate a cultelor recunoscute;
- construirea, amenajarea şi repararea clădirilor având destinaţia de asezăminte de asistență socială şi medicală ale unităţilor de cult, activităţile de asistentă socială şi medicală susţinute de acestea, etc.

În conformitate cu prevederile legale în vigoare, alocarea sumelor unităţilor de cult se realizează prin hotărâri ale consiliului judeţean, la solicitarea unităţii centrale de cult, formulată pe baza cererilor primite de la unităţile locale de cult, iar justificarea acestora se va face conform legislației în vigoare.

La repartizarea sumelor unităţilor de cult solicitante s-a ţinut cont şi de structura confesională a populaţiei stabile, conform recensământului populaţiei din anul 2011.

Având în vedere cele expuse și în baza solicitărilor de la unitățile de cult propunem alocarea de sprijin financiar prin unitățile centrale de cult conform anexei la proiectul de hotărâre înregistrat cu nr. **71 din 5 aprilie 2019**.

CONSILIERI JUDEȚENI:

CHIRIAC Raul Dumitru

DUMITRU Bogdan Mihai

FENEȘER Gheorghe

COMȘA Cătălin Răzvan

ROMÂNIA
JUDEŢUL ALBA
CONSILIUL JUDEŢEAN
Direcţia Dezvoltare şi Bugete
Nr. 6921/ 5.04.2019

RAPORT DE SPECIALITATE
la proiectul de hotărâre privind acordarea de sprijin financiar unor unităţi de cult din judeţul Alba, aparţinând cultelor religioase recunoscute din România

Conform art. 3 alin. (3) din Ordonanța Guvernului nr. 82/2001 privind stabilirea unor forme de sprijin financiar pentru unităţile de cult aparţinând cultelor religioase recunoscute din România, cu modificările și completările ulterioare, se prevede ca de la bugetele locale se pot aloca fonduri pentru completarea fondurilor proprii, necesare pentru întreţinerea şi funcţionarea unităţilor de cult fără venituri sau cu venituri reduse, pentru construirea ori repararea lăcaşurilor de cult şi pentru conservarea şi întreţinerea bunurilor aparţinând cultelor şi care fac parte din patrimoniul cultural naţional mobil, precum şi pentru activităţile de asistenţă socială susţinute de acestea;

În conformitate cu prevederile hotărârii Guvernului României nr. 1470/2002, republicată, privind aprobarea Normelor metodologice pentru aplicarea prevederilor Ordonanţei Guvernului României nr. 82/2001, alocarea acestor sume se face prin hotărâri ale consiliilor locale și județene la solicitarea unităților centrale de cult, formulată pe baza cererilor primite de la unitățile locale de cult. Unităţile de cult aparţinând cultelor religioase recunoscute din România pot beneficia, la cerere, de sprijin financiar, în limita prevederilor bugetare anuale.

Consiliul judeţean poate aloca unităţilor de cult, din bugetul local, sumele necesare pentru completarea fondurilor proprii destinate:

- întreţinerii şi funcţionării unităţilor de cult fără venituri sau cu venituri reduse;
- construirii, în condiţiile aprobării documentaţiilor tehnico-economice potrivit reglementărilor legale în vigoare, precum şi reparării lăcaşurilor de cult;
- conservării şi întreţinerii bunurilor din patrimoniul cultelor religioase;
- desfăşurării unor activităţi de asistenţă social și medical ale unităților de cult;
- amenajării şi întreţinerii muzeelor cultural-religioase;
- construirii, amenajării şi reparării clădirilor având destinaţia de aşezăminte de asistenţă socială şi medicală ale unităţilor de cult;
- construirii şi reparării sediilor administrative ale eparhiilor sau ale centrelor de cult;

- construirii şi reparării sediilor unităţilor de învăţământ teologic, proprietate a cultelor recunoscute.

După acordarea sprijinului financiar, unitățile de cult solicitante au obligația de a depune toate documentele justificative care să ateste utilizarea sumelor primite, în conformitate cu prevederile Hotărârii Guvernului României nr.984 din 6 noiembrie 2014 privind modificarea şi completarea Normelor metodologice pentru aplicarea prevederilor Ordonanţei nr.82/2001 privind stabilirea unor forme de sprijin financiar pentru unităţile de cult aparţinând cultelor religioase recunoscute din România, aprobate prin Hotărârea Guvernului nr. 1470/2002.

Având în vedere cele prezentate, și considerând că proiectul de hotărâre este întocmit cu respectarea prevederilor legale, propun Proiectul de hotărâre nr.71/05.04.2019 în forma prezentată.

DIRECTOR EXECUTIV,
MARIAN FLORIN AITAI

Întocmit,
Vasile Zaharie

Anexa la Proiectul de hotărâre nr.71 din 5 aprilie 2019

Nr. crt	PAROHIA	Lucrări pentru care se solicită ajutor	Suma propusă
1	Parohia Ortodoxă Română Aiud II	sistem sonorizare biserică	5,000
2	Parohia Ortodoxă Română Aiud Spital	pictură biserică	5,000
3	Parohia Ortodoxă Română Gîmbaş	reparaţii acoperiş biserică	5,000
4	Parohia Ortodoxă Română Gîmbaş, Filia Pagida	reparaţii curente biserică	5,000
5	Parohia Ortodoxă Română Gîrbova de Sus	reconstrucţie zid sprijin bis	5,000
6	Parohia Reformată Gâmbaş	reparaţii curente biserică	2,000
7	Parohia Reformată Ciumbrud	reparaţii curente biserică	2,000
8	Parohia Reformată Sîncrai	reparaţii curente biserică	2,000
9	Parohia Romano Catolică Bărăbanţ	instalat sistem sonorizare biserică	5,000
10	Paroh. Ortodoxă Română Tolstoi Alba Iulia	continuat pictură biserică	5,000
11	Parohia Ortodoxă Română Întâmpinarea Domnului	reparaţii curente biserică	12,000
12	Mănăstirea Sf. Ioan Botezătorul Alba Iulia	continuat construcţie biserică	15,000
13	Parohia Ortodoxă Română Oarda de Sus	reparaţii curente biserică	5,000
14	Parohia Ortodoxă Română Oarda de Jos	construcţie biserică	7,000
15	Parohia Ortodoxă Română Orizont Alba Iulia	construcţie biserică	5,000
16	Parohia Ortodoxă Română Cetate I	construcţie biserică	15,000
17	Parohia Ortodoxă Română Dealul Furcilor	continuat construcţie biserică	5,000
18	Arhiepiscopia Ortodoxă Română Alba I	reparaţii ansamblu catedrală	100,000
19	Parohia Ortodoxă Română Mihai Viteazul	reparaţii pardoseli biserică	5,000
20	Parohia Reformată Alba Iulia	reparaţii orgă biserică	2,000
21	Parohia Ortodoxă Română Cartier Nou I	continuat construcţii biserică	12,000
22	Parohia Ortodoxă Română Miceşti	mobilier şi sonorizare biserică	6,000
23	Parohia Ortodoxă Română Partoş	reparaţii curente biserică	5,000
24	Parohia Ortodoxă Română Albac	reabilitare, consolidare biserică, altarul lui	5,000
25	Parohia Ortodoxă Română Almasu de Mijloc	reparaţii curente biserică	5,000
26	Mănăstirea Martirii Neamului	confecţionat iconostas	10,000
27	Parohia Ortodoxă Română Berghin	restaurat mobilier, pardoseli bis	5,000
28	Parohia Ortodoxă Română Gârde	construcţie capelă mortuară	5,000
29	Biserica Penticostală Calea Vieţii Blaj	reparaţii curente biserică	7,500
30	Protopopiatul Ortodox Român Blaj	constructie capelă	5,000
31	Parohia Ortodoxă Română Blaj Berc	automatizări clopot	5,000
32	Parohia Ortodoxă Română Blaj Veza	reparaţii acoperiş biserică	5,000
33	Parohia Ortodoxă Română Mănărade	achiziţionat strane bisericeşti	5,000
34	Parohia Ortodoxă Română Blaj III	înlocuit ferestre biserică	5,000
35	Parohia Ortodoxă Română Blaj Tiur	reparaţii curente biserică	5,000
36	Parohia Reformată Tiur	schimbat şi reparaţii geamuri bis	2,000
37	Mitropolia Greco Catolică Blaj	construcţie capelă	355,000
38	Parohia Greco Catolică Blaj I	reparaţii curente biserică	13,500
39	Paroh.Greco - Catolică Bucerdea Grânoasă	reparaţii şi renovare biserică	3,500
40	Parohia Ortodoxă Romană Bucerdea Grânoasă	reparatii curente biserică	5,000
41	Parohia Ortodoxă Română Bucium Saşa	achiziţionat mochetă biserică	5,000
42	Parohia Ort Rom Roşia Montana II,filia Bucium	reparaţii curente biserică	5,000
43	Parohia Ortodoxă Română Deal	reparaţii exterioare biserică	5,000
44	Parohia Ortodoxă Română Cîlnic	reparaţii acoperiş biserică	5,000
45	Parohia Ortodoxă Română Dealul Capsei	achiziţionat iconostas	5,000
46	Parohia Ortodoxă Română Tătârlaua	reparaţii curente biserică	5,000
47	Parohia Ort. Română Craciunelu de Sus	reparaţii ext. şi acoperiş bis.	10,000
48	Parohia Reformată Sântămărie	reparaţii curente biserică	2,000
49	Parohia Ortodoxă Română Hăpria	reparaţii curente biserică	5,000
50	Parohia Ortodoxă Română Limba	reparaţii curente biserică	5,000
51	Parohia Ortodoxă Română Ciuruleasa	renovare turlă biserică	5,000

52	Parohia Ortodoxă Română Cîmpeni Deal Sector 2	sonorizare biserică	5,000
53	Parohia Ortodoxă Română Certege Sf. Gheorghe	reparaţii curente biserica	7,500
54	Parohia Ortodoxă Română Certege Sf. Nicolae	reparaţii curente biserică	7,500
55	Parohia Ortodoxă Română Crăciunelu de Jos	reparaţii turn biserică	5,000
56	Parohia Greco - Catolică Craciunelu de Jos	reparaţii curente biserică	3,500
57	Parohia Ortodoxă Română Cugir VI	pictură biserică	9,000
58	Parohia Ortodoxă Română Cut	achiziţionat şi montat clopot	10,000
59	Parohia Ortodoxă Română Daia Română	confecţionat mobilier	12,000
60	Parohia Ortodoxă Română Boz	reparaţii curente biserică	7,500
61	Parohia Ortodoxă Română Doştat	reparaţii curente biserică,drenaj	5,000
62	Parohia Ortodoxă Română Fărău	continuat construcţie biserică	10,000
63	Parohia Ortodoxă Română Heria	continuat lucrări catapeteasmă	7,500
64	Parohia Ortodoxă Română Heria filia Sînbenedic	încălzire centraă biserică	5,000
65	Biserica Adventistă de Ziua a 7-a Galda de Jos	consolidare fundaţie biserică	2,000
66	Parohia Ortodoxă Română Cărpiniş	reparaţii curente biserică	7,000
67	Parohia Ortodoxă Română Reciu	reparaţii ext. bis şi geamuri turn	7,000
68	Parohia Ortodoxă Română Gheţar Ocoale	încălzire centrală biserică	5,000
69	Parohia Ort. Română Gheţar Ocoale, filia Călineasa	reparaţii curente biserică	5,000
70	Parohia Ortodoxă Română Turdaş	reparaţii acoperiş biserică	5,000
71	Parohia Ortodoxă RomânăMătişeşti fil.Costeşti	reparaţii turlă biserică	5,000
72	Parohia Ortodoxă Română Trifeşti	reparaţii curente biserică	5,000
73	Parohia Ortodoxă Română Ţelna	continuat pictură biserică	5,000
74	Parohia Ortodoxă Română Şard	lucrări hidroizolaţii biserică	5,000
75	Parohia Ortodoxă Română Veseuş	construcţie biserică	10,000
76	Parohia Reformată Sântămărie Veseuş	reparaţii curente biserică	2,000
77	Parohia Ortodoxă Poiana Aiudului	construcţie capelă mortuară	5,000
78	Parohia Ortodoxă Română Izvoarele	reparaţii interioare biserică	5,000
79	Parohia Ortodoxă Română Livezile	continuat construcţie biserică	5,000
80	Parohia Reformată Băgău	reparaţii curente biserică	2,000
81	Parohia Ortodoxă Română Asânip	reparaţii curente biserică	5,000
82	Mănăstirea Lupşa	continuat pictură biserică	10,000
83	Parohia Ortodoxă Română Hădărău	reparaţii pridvor şi turlă biserică	5,000
84	Parohia Ortodoxă Română Tăuţi	schimbat acoperiş biserică	10,000
85	Parohia Ortodoxă Română Presaca Ampoiului	reparaţii curente biserică	10,000
86	Parohia Ortodoxă Română Lunca Ampoiţei	înlocuit strane biserică	7,500
87	Paroh. Ortodoxă Română Cisteiul de Târnave	lambriuri şi mobilier biserică	10,000
88	Parohia Ortodoxă Română Mihalţ I	reparaţii curente biserică	5,000
89	Parohia Ortodoxă Română Mihalţ II	reparaţii curente biserică	10,000
90	Parohia Ortodoxă Română Obreja	finisaje interioare biserică	5,000
91	Parohia Greco - Catolică Mihalţ	achiziţionat, montat clopot electric	5,000
92	Parohia Ortodoxă Română Decea	continuat construcţie biserică	5,000
93	Parohia Ortodoxă Română Ormeniş	schimbat acoperiş biserică	5,000
94	Parohia Reformată Decea	reparaţii curente biserică	2,000
95	Parohia Reformată Miraslău	termoizolatie casă rugaciune	7,500
96	Parohia Orodoxă Română Lopadea Veche	reparatţii exterioare biserică	5,000
97	Paroh. Ort. Rom. Mogoş Micleşti, filia Mămăligani	tencuieli şi pictură biserică	5,000
98	Paroh. Ort. Rom. Mogoş Cojocani, filia Valea Barnii	reparaţii curente biserică	5,000
99	Parohia Ort.odoxă Română Mogoş Cojocani	schimbat uşi si ferestre biserică	6,000
100	Parohia Ortodoxă Română Mogoş Micleşti	reparaţii curente biserică	6,000
101	Parohia Ort. Română Stâna de Mureş Filia Copand	continuat construcţie biserică	5,000
102	Parohia Ortodoxă Română Ocna Mureş I	placat soclu şi trepţi biserică	5,000
103	Parohia Ortodoxă Română Războieni	pictură biserică	5,000
104	Parohia Ortodoxă Română Ocna Mureş II	reabilitare şi amenajări int. bis.	5,000
105	Parohia Ortodoxă Română Ocna Mureş IV	continuat construcţie biserică	5,000
106	Parohia Ortodoxă Română Ocna Mureş III	continuat pictură biserică	5,000

107	Parohia Ortodoxâ Română Micoşlaca	înlocuit mobilier scaune biserică	5,000
108	Parohia Ortodoxă Română Ocoliş	reparaţii curente biserică	10,000
109	Parohia Ortodoxă Română Runc	reabilitare biserică	5,000
110	Parohia Greco - Catolică Secăşel	reparaţii curente biserică	3,500
111	Parohia Ortodoxă Română Purcăreţi	reparaţii curente biserică	5,000
112	Parohia Ortodoxă Romană Poiana Vadului	reparaţii turlă biserică	5,000
113	Parohia Ortodoxă Română Segagea	pictură biserică	5,000
114	Parohia Ortodoxă Română Rădeşti	pictură biserică	10,000
115	Parohia Reformată Radeşti	reparaţii curente biserică	2,000
116	Parohia Ortodoxă Română Meşcrec, filia Leorinţ	reparaţii curente biserică	5,000
117	Parohia Ortodoxă Română Meşcreac	înlocuit mobilier biserică	5,000
118	Parohia Ort. Română Roşia de Secaş	reparatii curente biserică	5,000
119	Parohia Ortodoxă Română Tău	încălzire electrică biserică	7,500
120	Parohia Ortodoxă Română Roşia Montană II	reparaţii curente biserică	5,000
121	Parohia Ort. Română Roşia Montană II, filia Corna	reparaţii învelitoare turn biserică	5,000
122	Schitul Sub Piatră	pictură biserică nouă	10,000
123	Parohia Ortodoxă Română Sălciua de Sus	achiziţie sistem sonorizare biserică	5,000
124	Parohia Ortodoxă Română Sălciua de Jos I	hidroizolație biserică	5,000
125	Parohia Ortodoxă Română Sălciua de Jos II	reabilitare pridvor	5,000
126	Parohia Ortodoxă Română Tărtăria	construcţie capelă mortuară	7,500
127	Parohia Greco - Catolică Sâncel	pardosele interioare biserică	3,500
128	Parohia Ortodoxă Română Iclod	construcţie biserică nouă	5,000
129	Parohia Ortodoxă Română Totoi	refacere acoperiş biserică	10,000
130	Parohia Ortodoxă Română Coşlariu	reparaţii curente biserică	5,000
131	Parohia Ortodoxă Română Scărişoara	înlocuit jgheaburi biserică	5,000
132	Parohia Reformată Sebeş	reparaţii curente biserică	2,000
133	Parohia Ortodoxă Română Sebeş V	pictură biserică	5,000
134	Parohia Ortodoxă Română Sebeş I Secter 2	reparaţii curente biserică	15,000
135	Parohia Ortodoxă Română Răhău	schimbat acoperiş biserică	5,000
136	Parohia Ortodoxă Română Sebeş VI	continuat construcţie biserică	5,000
137	Parohia Ortodoxă Română Petreşti II	dotări mobilier bisericesc	7,000
138	Parohia Ortodoxă Română Sohodol	pictură biserică nouă	10,000
139	Parohia Ortodoxă Română Peleş	reparaţii curente biserică	7,500
140	Parohia Ortodoxă Română Peleş, filia Valea Verde	reparaţii curente biserică	5,000
141	Parohia Ortodoxă Română Burzoneşti Lazuri	pictură biserică	7,500
142	Parohia Ortodoxă Română Geomal	reparaţii paratrăsnet biserică	8,000
143	Parohia Ortodoxă Română Stremţ II	finalizare catapeteasmă	5,000
144	Parohia Greco - Catolică Şibot	zugrăveli interioare biserică	3,500
145	Parohia Greco - Catolică Sărăcsău	zugrăveli interioare biserică	3,500
146	Parohia Ortodoxă Română Balomir	construcţie capelă mortuară	5,000
147	Parohia Ortodoxă Română Şibot	reparaţii exterioare biserică	5,000
148	Parohia Ortodoxă Română Biia	lucrări reabilitare biserică	7,500
149	Parohia Ortodoxă Română Cunţa	construcţie capelă mortuară	15,000
150	Parohia Ortodoxă Română Coşlariu Nou	reparaţii curente biserică	5,000
151	Parohia Reformată Teiuş	renovare biserică	2,000
152	Parohia Romano Catolică Teius	refacere instalatie electrica	6,000
153	Parohia Ortodoxă Română Ciugudul de Jos	reparaţii curente biserică	5,000
154	Mănăstirea Tăuni	iconostas şi înloc.geamuri şi uşi	5,000
155	Parohia Ortodoxă Română Vadu Moților	reparatii curente biserică	7,500
156	Parohia Ortodoxă Română Valea Lungă	reparaţii curente biserică	5,000
157	Parohia Ortodoxă Română Ponorel, fil.Poieni	reparaţii curente biserică	5,000
158	Parohia Ortodoxă Română Ponorel	reparaţii curente biserică	5,000
159	Parohia Ortodoxă Română Vinţu de Jos I	achiziţionat mobilier scaune bis	5,000
160	Parohia Reformată Vinţu de Jos	schimbat geamuri şi tâmplărie bis	2,000
161	Parohia Ortodoxă Română Pătrângeni	reparaţii faţadă biserică	5,000

162	Parohia Ortodoxă Română Feneş	reparaţii acoperiş biserică	5,000
	TOTAL		**1,400,000**

ROMÂNIA
JUDEŢUL ALBA
CONSILIUL JUDEŢEAN
PREŞEDINTE

PROIECT DE HOTĂRÂRE
privind aprobarea Bugetului de venituri şi cheltuieli al Societății
„Parcul Industrial Cugir" SA, pentru anul 2019

Consiliul Judeţean Alba convocat în şedinţă „extraordinară" în luna aprilie 2019;

Luând în dezbatere:

- ***expunerea de motive*** la proiectul de hotărâre privind aprobarea Bugetului de venituri şi cheltuieli al Societăţii „ Parcul Industrial Cugir" SA, pentru anul 2019;

- ***raportul de specialitate*** nr. 6880 din 5 aprilie 2019 al Direcţiei dezvoltare şi bugete din cadrul aparatului de specialitate al Consiliului Județean Alba;

- ***adresa*** nr. 50/1 aprilie 2019 a Societăţii „Parcul Industrial Cugir" SA cu privire la aprobarea Bugetului de venituri şi cheltuieli pentru anul 2019, înregistrată la registratura Consiliului Judeţean Alba cu nr. 6750 din 3 aprilie 2019;

Având în vedere prevederile:

- ***art. 91 alin. 1 lit. a*** și ***art. 91 alin. 2 lit. d din Legea nr. 215/2001*** *a administraţiei publice locale, republicată, cu modificările şi completările ulterioare*;

- ***Legii nr. 50/2019*** *a bugetului de stat pe anul 2019*;

- ***O.G. nr. 26/2013*** *privind întărirea disciplinei financiare la nivelul unor operatori economici la care statul sau unităţile administrativ-teritoriale sunt acţionari unici ori majoritari sau deţin direct ori indirect o participaţie majoritară, cu modificările şi completările ulterioare*;

- ***Ordinului nr. 3145/2017 al ministrului finanțelor publice*** *privind aprobarea formatului şi structurii bugetului de venituri şi cheltuieli, precum şi a anexelor de fundamentare a acestuia*;

În temeiul ***art. 97*** şi ***art. 115 alin. 1 lit. c din Legea nr. 215/2001*** *a administraţiei publice locale, republicată, cu modificările şi completările ulterioare*, adoptă următoarea

HOTĂRÂRE

Art. 1. Se aprobă Bugetul de venituri şi cheltuieli pe anul 2019 al Societăţii „Parcul Industrial Cugir" SA, conform *anexelor nr. 1-5,* parte integrantă a prezentei hotărâri.

Art. 2. Președintele Consiliului Județean Alba, prin intermediul Direcției dezvoltare și bugete din cadrul aparatului de specialitate al Consiliului Județean Alba și directorului general al Societăţii „Parcul Industrial Cugir" SA, va duce la îndeplinire prevederile prezentei hotărâri.

Art. 3. Prin intermediul secretarului Județului Alba prezenta hotărâre se publică în Monitorul Oficial al Judeţului Alba și pe pagina de internet www.cjalba.ro, se înaintează şi se comunică: Prefectului Judeţului Alba, Preşedintelui Consiliului Județean Alba, Societăţii „Parcul Industrial Cugir" SA, Direcției juridică și administrație publică și Direcţiei dezvoltare şi bugete din cadrul aparatului de specialitate al Consiliului Judeţean Alba.

AVIZAT

PREŞEDINTE
Ion DUMITREL

SECRETARUL JUDEŢULUI ALBA,
Vasile BUMBU

Înregistrat cu nr. ***70***
Alba Iulia, ***5 aprilie 2019***

AUTORITATEA ADMINISTRAŢIEI PUBLICE CENTRALE/LOCALE CONSILIUL JUDETEAN ALBA
Operatorul economic S. PARCUL INDUSTRIAL CUGIR S.A.
Sediul/Adresa CUGIR, STRADA VICTORIEI NR. 8A, JUD. ALBA
Cod unic de înregistrare RO 14963620

Anexa nr.1

BUGETUL DE VENITURI ŞI CHELTUIELI PE ANUL 2019

MII LEI

			INDICATORI	Nr. rd.	Preliminat an precedent (N-1)	Propuneri an curent 2019	%	Estimări an N+1	Estimări an N+2	%	
										9=7/5	10=8/7
0	1		2	3	4	5	6=5/4	7	8	9	10
I.			VENITURI TOTALE (Rd.1=Rd.2+Rd.5+Rd.6)	1	1281.712	1199.000	0.94	1199.000	1199.000	100	100
	1		Venituri totale din exploatare, din care:	2	1280.404	1199.000	0.94	1199.000	1199.000	100	100
			subvenţii, cf. prevederilor legale în vigoare	3							
			transferuri, cf. prevederilor legale în vigoare	4							
	2		Venituri financiare	5	1.308						
	3		Venituri extraordinare	6							
II			CHELTUIELI TOTALE (Rd.7=Rd.8+Rd.20+Rd.21)	7	1254.184	1170.245	0.93	1170.245	1170.245	100	100
	1		Cheltuieli de exploatare, din care:	8	1236.486	1152.245	0.93	1152.245	1152.245	100	100
		A.	cheltuieli cu bunuri si servicii	9	301.012	252.110	0.84	252.110	252.110	100	100
		B.	cheltuieli cu impozite, taxe si varsaminte asimilate	10	36.428	40.000	1.10	40.000	40.000	100	100
		C.	cheltuieli cu personalul, din care:	11	571.324	604.635	1.06	604.635	604.635	100	100
			Cheltuieli de natură salarială(Rd.13+Rd.14)	12	368.454	395.118	1.07	395.118	395.118	100	100
			ch. cu salariile	13	346.404	372.318	1.07	372.318	372.318	100	100
			bonusuri (sporuri + tichete masa)	14	80.050	98.538	1.23	98.538	98.538	100	100
			alte cheltuieli cu personalul, din care:	15							
			cheltuieli cu plati compensatorii aferente disponibilizarilor de personal	16							
			Cheltuieli aferente contractului de mandat si a altor organe de conducere si control, comisii si comitete	17	189.755	196.145	1.03	196.145	196.145	100	100
			cheltuieli cu contributiile datorate de angajator	18	13.115	13.372	1.02	13.372	13.372	100	100
		D.	alte cheltuieli de exploatare	19	327.722	255.500	0.97	255.500	255.500	100	100
	2		Cheltuieli financiare	20	17.697	18.000	1.02	18.000	18.000	100	100
	3		Cheltuieli extraordinare	21							
III			REZULTATUL BRUT (profit/pierdere)	22	27.528	28.755	1.04	28.755	28.755	100	100
IV			IMPOZIT PE PROFIT	23	5.363	4.321	0.81	4.321	4.321	100	100
V			PROFITUL CONTABIL RĂMAS DUPĂ DEDUCEREA IMPOZITULUI PE PROFIT, din care:	24							
	1		Rezerve legale	25	1.376	1.748	1.27	1.748	1.748	100	100
	2		Alte rezerve reprezentând facilităţi fiscale prevăzute de lege	26	20.789	22.686	1.09	22.686	22.686	100	100
	3		Acoperirea pierderilor contabile din anii precedenţi	27							
	4		Constituirea surselor proprii de finanţare pentru proiectele cofinanţate din împrumuturi externe, precum şi pentru constituirea surselor necesare rambursării ratelor de capital, plaţii dobânzilor, comisioanelor şi altor costuri aferente acestor împrumuturi	28							
	5		Alte repartizări prevăzute de lege	29							
	6		Profitul contabil rămas după deducerea sumelor de la Rd. 25, 26, 27, 28, 29	30							
	7		Participarea salariaţilor la profit în limita a 10% din profitul net, dar nu mai mult de nivelul unui salariu de bază mediu lunar realizat la nivelul operatorului economic în exerciţiul financiar de referinţă	31							
	8		Minimim 50% vărsăminte la bugetul de stat sau local în cazul regiilor autonome, ori dividende cuvenite actionarilor, în cazul societăţilor/ companiilor naţionale şi societăţilor cu capital integral sau majoritar de stat, din care:	32							
		a)	- dividende cuvenite bugetului de stat	33							
		b)	- dividende cuvenite bugetului local	33a							
		c)	- dividende cuvenite altor acţionari	34							
	9		Profitul nerepartizat pe destinaţiile prevăzute la Rd.31 - Rd.32 se repartizează la alte rezerve şi constituie sursă proprie de finanţare	35							
VI			VENITURI DIN FONDURI EUROPENE	36							

			INDICATORI	Nr. rd.	Preliminat an precedent (N-1)	Propuneri an curent 2019	%	Estimări an N+1	Estimări an N+2	%	
										9=7/5	10=8/7
0	1		2	3	4	5	6=5/4	7	8	9	10
VII			CHELTUIELI ELIGIBILE DIN FONDURI EUROPENE, din care	37							
		a)	cheltuieli materiale	38							
		b)	cheltuieli cu salariile	39							
		c)	cheltuieli privind prestarile de servicii	40							
		d)	cheltuieli cu reclama si publicitate	41							
		e)	alte cheltuieli	42							
VIII			SURSE DE FINANŢARE A INVESTIŢIILOR, din care:	43							
	1		Alocaţii de la buget	44							
			alocaţii bugetare aferente plăţii angajamentelor din anii anteriori	45							
IX			CHELTUIELI PENTRU INVESTIŢII	46	26.000	265		265	265		
X			DATE DE FUNDAMENTARE	47							
	1		Nr. de personal prognozat la finele anului	48	10	9	0.90	9	9	100	100
	2		Nr.mediu de salariaţi total	49	7	6	0.86	6	6	100	100
	3		Castigul mediu lunar pe salariat (lei/persoană) determinat pe baza cheltuielilor de natură salarială (Rd.154 anexa 2)	50	4386	5488	1.25	5488	5488	100	100
	4		Castigul mediu lunar pe salariat determinat pe baza cheltuielilor cu salariile (lei/persoană) (Rd.155 anexa 2)	51							
	5		Productivitatea muncii in unitati valorice pe total personal mediu (mii lei/persoana) rd,2/rd.49	52	182.915	198.333	1.09	198.333	198.333	100	100
	5		Productivitatea muncii în unităţi valorice pe total personal mediu recalculata cf. Legii anuale a bugetului de stat	53							
	6		Productivitatea muncii în unităţi fizice pe total personal mediu (cantitate produse finite/ persoană)	54							
	7		Cheltuieli totale la 1000 lei venituri totale (Rd.7/Rd.1)x1000	55	979	976	1.00	976	976	100	100
	8		Plăţi restante	56							
	9		Creanţe restante	57							

CONDUCĂTORUL UNITĂŢII,

DR. ING. MUNTEAN EMIL NICOLAE

CONDUCĂTORUL COMPARTIMENTULUI FINANCIAR-CONTABIL

EC. MARIUT ILEANA

AUTORITATEA ADMINISTRAŢIEI PUBLICE CENTRALE/LOCALE CONSILIUL JUDETEAN ALBA
Operatorul economic S. PARCUL INDUSTRIAL CUGIR S.A.
Sediul/Adresa CUGIR, STRADA VICTORIEI NR. 8A, JUD. ALBA
Cod unic de înregistrare RO 14963620

Anexa nr.2

Detalierea indicatorilor economico-financiari prevăzuţi în bugetul de venituri şi cheltuieli

MII LEI

			INDICATORI	Nr. rd.	Realizat an N-2	Prevederi an precedent (N-1)			Propuneri an curent 2019					%	%
						Aprobat		Realizat	din care:					7=6d/5	8=5/3a
						conform HG/Ordin comun	conform Hotararii C.A.		Trim I	Trim II	Trim III	Trim IV	An		
0	1		2	3	3a	4	4a	5	6a	6b	6c	6c1	6d	7	8
I.			**VENITURI TOTALE (Rd.2+Rd.22+Rd.28)**	1	1130.439		1272.800	1281.712	299.750	299.750	299.750	299.750	1199.000	0.94	1.13
	1		**Venituri totale din exploatare (Rd.3+Rd.8+Rd.9+Rd.12+Rd.13+Rd.14), din care:**	2	1130.439		1272.000	1280.404	299.750	299.750	299.750	299.750	1199.000	0.94	1.13
		a)	**din producţia vândută (Rd.4+Rd.5+Rd.6+Rd.7), din care:**	3	926.819		1031.000	1031.237	255.000	255.000	255.000	255.000	1020.000	0.99	1.11
			a1) din vânzarea produselor	4				0.063							
			a2) din servicii prestate	5	194.854		171.000	176.972	35.000	35.000	35.000	35.000	140.000	0.79	0.91
			a3) din redevenţe şi chirii	6	731.844		860.000	854.202	220.000	220.000	220.000	220.000	880.000	1.03	1.17
			a4) alte venituri	7											
		b)	**din vânzarea mărfurilor**	8	0.121										
		c)	**din subvenţii şi transferuri de exploatare aferente cifrei de afaceri nete (Rd.10+Rd.11), din care:**	9											
			c1 subvenţii, cf. prevederilor legale în vigoare	10											
			c2 transferuri, cf. prevederilor legale în vigoare	11											
		d)	**din producţia de imobilizări**	12											
		e)	**venituri aferente costului producţiei în curs de execuţie**	13											
		f)	**alte venituri din exploatare (Rd.15+Rd.16+Rd.19+Rd.20+Rd.21), din care:**	14	203.620		241.000	249.167	44.750	44.750	44.750	44.750	179.000	0.72	1.22
			f1) din amenzi şi penalităţi	15											
			f2) din vânzarea activelor şi alte operaţii de capital (Rd.18+Rd.19), din care:	16											
			- active corporale	17											
			- active necorporale	18											
			f3) din subvenţii pentru investiţii	19											
			f4) din valorificarea certificatelor CO2	20											
			f5) alte venituri	21	203.620		241.000	249.167	44.750	44.750	44.750	44.750	179.000	0.72	1.22
	2		**Venituri financiare (Rd.23+Rd.24+Rd.25+Rd.26+Rd.27), din care:**	22			0.800	1.308							

		INDICATORI	Nr. rd.	Realizat an N-2	Prevederi an precedent (N-1)			Propuneri an curent 2019					%	%
					Aprobat		Realizat	din care:					7=6d/5	8=5/3a
					conform HG/Ordin comun	conform Hotararii C.A.		Trim I	Trim II	Trim III	Trim IV	An		
0	1	2	3	3a	4	4a	5	6a	6b	6c	6c1	6d	7	8
	a)	**din imobilizări financiare**	23											
	b)	**din investiţii financiare**	24											
	c)	**din diferenţe de curs**	25											
	d)	**din dobânzi**	26											
	e)	**alte venituri financiare**	27			0.800	1.308							
	3	**Venituri extraordinare**	28											
II		**CHELTUIELI TOTALE (Rd.30+Rd.136+Rd.144)**	29	1121.217		1262.000	1254.184	278.759	306.416	282.103	291.103	1170.245	0.93	1.12
	1	**Cheltuieli de exploatare (Rd.31+Rd.79+Rd.86+Rd.120), din care:**	30	1102.676		1243.000	1236.486	274.259	301.916	277.603	286.603	1152.245	0.93	1.12
		A. Cheltuieli cu bunuri şi servicii (Rd.32+Rd.40+Rd.46), din care:	31	288.190		312.800	301.012	63.335	63.505	58.135	67.135	252.110	0.84	1.04
	A1	**Cheltuieli privind stocurile (Rd.33+Rd.34+Rd.37+Rd.38+Rd.39), din care:**	32	46.266		57.000	40.477	15.000	10.000	10.000	10.000	45.000	1.11	0.87
	a)	**cheltuieli cu materiile prime**	33											
	b)	**cheltuieli cu materialele consumabile, din care:**	34	14.209		14.000	10.905	2.500	2.500	2.500	2.500	10.000	0.92	0.77
	b1)	**cheltuieli cu piesele de schimb**	35	1.245		0.650	0.650						0.00	0.52
	b2)	**cheltuieli cu combustibilii**	36	6.005		5.500	4.061	1.800	1.800	1.800	1.800	7.200	1.77	0.68
	c)	**cheltuieli privind materialele de natura obiectelor de inventar**	37	4.671		3.000	1.270	5.000				5.000	3.94	0.27
	d)	**cheltuieli privind energia şi apa**	38	27.265		40.000	28.302	7.500	7.500	7.500	7.500	30.000	1.06	1.04
	e)	**cheltuieli privind mărfurile**	39	0.121										
	A2	**Cheltuieli privind serviciile executate de terţi (Rd.41+Rd.42+Rd.45), din care:**	40	35.641		48.500	47.086	4.000	25.000	25.000	34.000	88.000	1.87	1.32
	a)	**cheltuieli cu întreţinerea şi reparaţiile**	41	27.467		41.000	39.948		25.000	25.000	30.000	80.000	2.00	1.45
	b)	**cheltuieli privind chiriile (Rd.43+Rd.44) din care:**	42											
	b1)	**- către operatori cu capital integral/majoritar de stat**	43											
	b2)	**- către operatori cu capital privat**	44											
	c)	**prime de asigurare**	45	8.174		7.500	7.138	4.000			4.000	8.000	1.12	0.87
	A3	**Cheltuieli cu alte servicii executate de terţi (Rd.47+Rd.48+Rd.50+Rd.57+Rd.62+Rd.63+Rd.67+ Rd.68+Rd.69+Rd.78), din care:**	46	206.283		207.300	213.449	44.335	28.505	23.135	23.135	119.110	0.56	1.03
	a)	**cheltuieli cu colaboratorii**	47											
	b)	**cheltuieli privind comisioanele şi onorariul, din care:**	48	2.000										
	b1)	**cheltuieli privind consultanţa juridică**	49											
	c)	**cheltuieli de protocol, reclamă şi publicitate (Rd.51+Rd.53), din care:**	50			4.500	4.500	0.900	0.900	0.900	0.900	3.600		

			INDICATORI	Nr. rd.	Realizat an N-2	Prevederi an precedent (N-1)			Propuneri an curent 2019					%	%
						Aprobat		Realizat	din care:					7=6d/5	8=5/3a
						conform HG/Ordin comun	conform Hotararii C.A.		Trim I	Trim II	Trim III	Trim IV	An		
0	1		2	3	3a	4	4a	5	6a	6b	6c	6c1	6d	7	8
		c1)	**cheltuieli de protocol, din care:**	51											
			- tichete cadou potrivit Legii nr.193/2006, cu modificările ulterioare	52											
		c2)	**cheltuieli de reclamă şi publicitate, din care:**	53			4.500	4.500	0.900	0.900	0.900	0.900	3.600		
			- tichete cadou ptr. cheltuieli de reclamă şi publicitate, potrivit Legii nr.193/2006, cu modificările ulterioare	54											
			- tichete cadou ptr. campanii de marketing, studiul pieţei, promovarea pe pieţe existente sau noi, potrivit Legii nr.193/2006, cu modificările ulterioare	55											
			- ch.de promovare a produselor	56											
	d)		**Ch. cu sponsorizarea, potrivit O.U.G. Nr. 2/2015 (Rd.58+Rd.59+Rd.60+Rd.61), din care:**	57											
		d1)	***ch.de sponsorizare in domeniul medical si sanatate***	58											
		d2)	***ch. de sponsorizare in domeniile educatie, invatamant, social si sport, din care:***	59											
		d3)	***pentru cluburile sportive***	60											
		d4)	***ch. de sponsorizare pentru alte actiuni si activitati***	61											
	e)		**cheltuieli cu transportul de bunuri şi persoane**	62	0.010										
	f)		**cheltuieli de deplasare, detaşare, transfer,** din care:	63	2.099		4.000	4.037	1.250	1.250	1.250	1.250	5.000	1.24	1.92
			- cheltuieli cu diurna (Rd.65+Rd.66), din care:	64	2.099		2.700	2.700	1.000	1.000	1.000	1.000	4.000	1.48	1.29
			-interna	65	2.099		2.700	2.700	1.000	1.000	1.000	1.000	4.000	1.48	1.29
			-externa	66											
	g)		**cheltuieli poştale şi taxe de telecomunicaţii**	67	11.875		10.000	10.580	2.550	2.550	2.550	2.550	10.200	0.96	0.89
	h)		**cheltuieli cu serviciile bancare şi asimilate**	68	9.035		6.800	6.671	1.800	1.800	1.800	1.800	7.200	1.08	0.74
	i)		**alte cheltuieli cu serviciile executate de terţi, din care:**	69	180.514		182.000	187.661	13.990	2.190	2.190	2.190	20.560	0.11	1.04
		i1)	**cheltuieli de asigurare şi pază**	70	107.075		80.000	78.732	1.500	1.500	1.500	1.500	6.000	0.08	0.74
		i2)	**cheltuieli privind întreţinerea şi funcţionarea tehnicii de calcul**	71	8.374		3.300	2.760	0.690	0.690	0.690	0.690	2.760	1.00	0.33
		i3)	**cheltuieli cu pregătirea profesională**	72	0.750										
		i4)	**cheltuieli cu reevaluarea imobilizărilor corporale şi necorporale, din care:**	73			12.000		11.800				11.800		
			-aferente bunurilor de natura domeniului public	74											
		i5)	**cheltuieli cu prestaţiile efectuate de filiale**	75											

		INDICATORI	Nr. rd.	Realizat an N-2	Prevederi an precedent (N-1)			Propuneri an curent 2019					%	%
					Aprobat		Realizat	din care:					7=6d/5	8=5/3a
					conform HG/Ordin comun	conform Hotararii C.A.		Trim I	Trim II	Trim III	Trim IV	An		
0	1	2	3	3a	4	4a	5	6a	6b	6c	6c1	6d	7	8
		i6) cheltuieli privind recrutarea şi plasarea personalului de conducere cf. Ordonanţei de urgenţă a Guvernului nr. 109/2011	76											
		i7) cheltuieli cu anunţurile privind licitaţiile şi alte anunţuri	77											
		j) alte cheltuieli	78					23.845	19.815	14.445	14.445	72.550		
		B Cheltuieli cu impozite, taxe şi vărsăminte asimilate (Rd.80+Rd.81+Rd.82+Rd.83+Rd.84+Rd.85), din care:	79	10.165		40.000	36.428	10.000	10.000	10.000	10.000	40.000	1.10	3.58
		a) ch. cu taxa pt.activitatea de exploatare a resurselor minerale	80											
		b) ch. cu redevenţa pentru concesionarea bunurilor publice şi resursele minerale	81											
		c) ch. cu taxa de licenţă	82											
		d) ch. cu taxa de autorizare	83											
		e) ch. cu taxa de mediu	84											
		f) cheltuieli cu alte taxe şi impozite	85	10.165		40.000	36.428	10.000	10.000	10.000	10.000	40.000	1.10	3.58
		C. Cheltuieli cu personalul (Rd.87+Rd.100+Rd.104+Rd.113), din care:	86	526.916		590.200	571.324	137.469	176.260	145.453	145.453	604.635	1.06	1.08
		C0 Cheltuieli de natură salarială (Rd.88+ Rd.92)	87	274.416		379.700	368.454	92.871	100.749	100.749	100.749	395.118	1.07	1.34
		C1 Cheltuieli cu salariile (Rd.89+Rd.90+Rd.91), din care:	88	253.646		357.700	346.404	87.171	95.049	95.049	95.049	372.318	1.07	1.37
		a) salarii de bază	89	253.646		302.700	278.404	69.600	75.660	75.660	75.660	296.580	1.07	1.10
		b) sporuri, prime şi alte bonificaţii aferente salariului de bază (conform CCM)	90			55.000	68.000	17.571	19.389	19.389	19.389	75.738	1.11	
		c) alte bonificaţii (conform CCM)	91											
		C2 Bonusuri (Rd.93+Rd.96+Rd.97+Rd.98+ Rd.99), din care:	92	20.770		22.000	22.050	5.700	5.700	5.700	5.700	22.800	1.03	1.06
		a) cheltuieli sociale prevăzute la art. 25 din Legea nr. 227/2015 privind Codul fiscal, cu modificările şi completările ulterioare, din care:	93											
		- tichete de creşă, cf. Legii nr. 193/2006, cu modificările ulterioare;	94											
		- tichete cadou pentru cheltuieli sociale potrivit Legii nr. 193/2006, cu modificările ulterioare;	95											
		b) tichete de masă;	96	20.770		22.000	22.050	5.700	5.700	5.700	5.700	22.800	1.03	1.06
		c) vouchere de vacanţă;	97											
		d) ch. privind participarea salariaţilor la profitul obtinut în anul precedent	98											
		e) alte cheltuieli conform CCM.	99											

		INDICATORI	Nr. rd.	Realizat an N-2	Prevederi an precedent (N-1)			Propuneri an curent 2019					%	%
					Aprobat		Realizat	din care:					7=6d/5	8=5/3a
					conform HG/Ordin comun	conform Hotararii C.A.		Trim I	Trim II	Trim III	Trim IV	An		
0	1	2	3	3a	4	4a	5	6a	6b	6c	6c1	6d	7	8
	C3	**Alte cheltuieli cu personalul (Rd.101+Rd.102+Rd.103), din care:**	100											
		a) ch. cu plăţile compensatorii aferente disponibilizărilor de personal	101											
		b) ch. cu drepturile salariale cuvenite în baza unor hotărâri judecătoreşti	102											
		c) cheltuieli de natură salarială aferente restructurarii, privatizarii, administrator special, alte comisii si comitete	103											
	C4	**Cheltuieli aferente contractului de mandat si a altor organe de conducere si control, comisii si comitete (Rd.105+Rd.108+Rd.111+ Rd.112), din care:**	104	156.300		197.500	189.755	41.504	71.633	41.504	41.504	196.145	1.03	1.21
		a) pentru directori/directorat	105	121.571		152.000	144.311	30.129	60.258	30.129	30.129	150.645	1.04	1.19
		-componenta fixă	106	97.776		121.000	120.516	30.129	30.129	30.129	30.129	120.516	1.00	1.23
		-componenta variabilă	107	23.795		31.000	23.795		30.129			30.129	1.27	1.00
		b) pentru consiliul de administraţie/consiliul de supraveghere, din care:	108	34.729		45.500	45.444	11.375	11.375	11.375	11.375	45.500	1.00	1.31
		-componenta fixă	109	34.729		45.500	45.444	11.375	11.375	11.375	11.375	45.500	1.00	1.31
		-componenta variabilă	110											
		c) pentru AGA şi cenzori	111											
		d) pentru alte comisii şi comitete constituite potrivit legii	112											
	C5	**Cheltuieli cu contributiile datorate de angajator**	113	96.200		13.000	13.115	3.094	3.878	3.200	3.200	13.372	1.02	0.14
		D. Alte cheltuieli de exploatare (Rd.121+Rd.124+Rd.125+Rd.126+Rd.127+Rd.128), din care:	115	277.405		300.000	327.722	63.455	64.015	64.015	64.015	255.500	0.78	1.18
	a)	**cheltuieli cu majorări şi penalităţi (Rd.122+Rd.123), din care:**	115											
		- către bugetul general consolidat	116											
		- către alţi creditori	117											
	b)	**cheltuieli privind activele imobilizate**	118											
	c)	**cheltuieli aferente transferurilor pentru plata personalului**	119											
	d)	**alte cheltuieli**	120	3.239		9.000	12.268	2.500	2.500	2.500	2.500	10.871	0.89	
	e)	**ch. cu amortizarea imobilizărilor corporale şi necorporale**	121	274.166		260.000	258.823	60.955	61.515	61.515	61.515	245.500	0.95	0.94
	f)	**ajustări şi deprecieri pentru pierdere de valoare şi provizioane (Rd.123-Rd.126), din care:**	122			31.000	56.631					-0.871		

			INDICATORI	Nr. rd.	Realizat an N-2	Prevederi an precedent (N-1)			Propuneri an curent 2019					%	%
						Aprobat		Realizat	din care:					7=6d/5	8=5/3a
						conform HG/Ordin comun	conform Hotararii C.A.		Trim I	Trim II	Trim III	Trim IV	An		
0	1		2	3	3a	4	4a	5	6a	6b	6c	6c1	6d	7	8
		f1)	cheltuieli privind ajustările şi provizioanele	123			31.000	50.426					30.129		
		f1.1)	-provizioane privind participarea la profit a salariaţilor	124											
		f1.2)	- provizioane in legatura cu contractul de mandat	125			31.000	30.000					30.129		
		f2)	venituri din provizioane şi ajustări pentru depreciere sau pierderi de valoare , din care:	126	35.453			23.795					30.129		
		f2.1)	din anularea provizioanelor (Rd.129+ rd.130), din care:	127				23.795					31.000		
			- din participarea salariaţilor la profit	128											
			- din deprecierea imobilizărilor corporale şi a activelor circulante	129											
			- venituri din alte provizioane	130	35.453			23.795					31.000		
	2		Cheltuieli financiare (Rd.132+Rd.135+Rd.138), din care:	131	18.541		19.000	17.697	4.500	4.500	4.500	4.500	18.000	1.02	0.95
		a)	cheltuieli privind dobânzile (Rd.133+Rd.134), din care:	132	18.541		19.000	17.697	4.500	4.500	4.500	4.500	18.000	1.02	0.95
		a1)	aferente creditelor pentru investiţii	133	16.800		19.000	17.697	4.500	4.500	4.500	4.500	18.000	1.02	
		a2)	aferente creditelor pentru activitatea curentă	134											
		b)	cheltuieli din diferenţe de curs valutar (Rd.136+Rd.137), din care:	135											
		b1)	aferente creditelor pentru investiţii	136											
		b2)	aferente creditelor pentru activitatea curentă	137											
		c)	alte cheltuieli financiare	138											
	3		Cheltuieli extraordinare	139											
III			REZULTATUL BRUT (profit/pierdere) (Rd.1-Rd.29)	140	9.222		10.800	27.528	20.991	-6.666	17.647	8.647	28.755	1.04	2.99
			venituri neimpozabile	141											
			cheltuieli nedeductibile fiscal	142											
IV			IMPOZIT PE PROFIT	143	1.915		1.730	5.363					4.321	0.81	2.80
V			DATE DE FUNDAMENTARE												
	1		Venituri totale din exploatare, din care:	144	1130.439		1272.000	1281.712					1199.000	0.94	1.13
		a)	venituri din subventii si transferuri	145											
		b)	alte venituri care nu se iau in calcul la determinarea productivitatii muncii, cf. Legii anuale a bugetului de stat	146											
	2		Cheltuieli de natura salariala (rd. 87), din care:	147	274.416		379.700	368.454					395.118	1.07	1.34
		a)	salarii de baza	148	253.646		302.700	278.404					296.580	1.07	1.10
		b)	bonusuri (tichete de masa)	149	20.770		22.000	22.050					22.800	1.03	1.06

			INDICATORI	Nr. rd.	Realizat an N-2	Prevederi an precedent (N-1)			Propuneri an curent 2019					%	%
						Aprobat		Realizat	din care:					7=6d/5	8=5/3a
						conform HG/Ordin comun	conform Hotararii C.A.		Trim I	Trim II	Trim III	Trim IV	An		
0	1		2	3	3a	4	4a	5	6a	6b	6c	6c1	6d	7	8
		c)	sporuri	150			55.000	68.000					75.738	1.11	
	3		Cheltuieli cu salariile (Rd.88)	151	253.646		357.700	346.404					372.318	1.07	1.37
	4		Nr. de personal prognozat la finele anului	152	10		10	10					9	0.90	1.00
	5		Nr.mediu de salariaţi	153	7		7.0	7					6.0	0.86	1.00
	6	a)	Castigul mediu lunar pe salariat (lei/persoana) determinat pe baza cheltuielilor de natura salariala (rd.147-rd.93-rd.98)/rd.153/12*1000	154	3267		4520	4386					5488	1.25	1.34
		b)	Câştigul mediu lunar pe salariat (lei/persoană) determinat pe baza cheltuielilor de natură salarială , recalculat cf. Legii anuale a bugetului de stat	155											
	7	a)	Productivitatea muncii în unităţi valorice pe total personal mediu (mii lei/persoană) (Rd.2/Rd.153)	156	166.566		181.714	182.915					198.333	1.08	1.10
		b)	Productivitatea muncii în unităţi valorice pe total personal mediu recalculata cf. Legii anuale a bugetului de stat	157											
		c)	Productivitatea muncii în unităţi fizice pe total personal mediu (cantitate produse finite/persoană) W=QPF/Rd.153	158											
		c1)	Elemente de calcul a productivitatii muncii in unităţi fizice, din care	159											
			- cantitatea de produse finite (QPF)	160											
			- pret mediu (p)	161											
			- valoare=QPF x p	162											
			- pondere in venituri totale de exploatare = Rd.159/Rd.2	163											
	7		Plăţi restante	164											
	8		Creanţe restante, din care:	165											
			- de la operatori cu capital integral/majoritar de stat	166											
			- de la operatori cu capital privat	167											
			- de la bugetul de stat	168											
			- de la bugetul local	169											
			- de la alte entitati	170											
	9		Credite pentru finantarea activitatii curente (soldul ramas de rambursat)	171											

CONDUCĂTORUL UNITĂŢII,
Dr. Ing. Emil Nicolae Muntean

COMPARTIMENTUL FINANCIAR CONTABIL

Anexa nr.3

Gradul de realizare a veniturilor totale

mii lei

Nr Crt	INDICATORI	Prevederi an N-2		%	Prevederi an precedent (N-1)		%
		Aprobat	Realizat	4=3/2	Aprobat	Realizat	7=6/5
0	1	2	3	4	5	6	7
I.	**Venituri totale (rd.1+rd.2+rd.3), din care:**	**1119.263**	**1130.361**	**100.992**	**1272.800**	**1281.712**	**100.700**
1	**Venituri din exploatare**	**1119.263**	**1130.361**	**100.992**	**1272.000**	**1280.404**	**100.661**
2.	**Venituri financiare**				0.800	1.308	
3.	**Venituri extraordinare**						

CONDUCĂTORUL UNITĂŢII,

Dr. Ing. Emil Nicolae Muntean

COMPARTIMENTUL

FINANCIAR CONTABIL

Ec. Ileana Mariut

Anexa nr.4

Programul de investiţii, dotări şi sursele de finanţare

Mii lei

		INDICATORI	Data finalizării	an precedent (N-1)		Valoare		
				Aprobat	Realizat/ Preliminat	2019	an N+1	an N+2
0	1	2	3	4	5	6	7	8
I		**SURSE DE FINANŢARE A INVESTIŢIILOR, din care:**		**265**	**265**	**246**	**246**	**246**
	1	**Surse proprii, din care:**		265	265	**246**	**246**	246
		a) - amortizare		265	265	**246**	246	246
		b) - profit						
	2	**Alocaţii de la buget**						
	3	**Credite bancare, din care:**						
		a) - interne						
		b) - externe						
	4	**Alte surse, din care:**						
		aport capital Consiliul Judetean Alba						
		- (denumire sursă)						
		-						
II		**CHELTUIELI PENTRU INVESTIŢII, din care:**		**265**	**265**	**246**	**246**	**246**
	1	**Investiţii în curs, din care:**						
		a) pentru bunurile proprietatea privata a operatorului economic:						
		- (denumire obiectiv)						
		- (denumire obiectiv)						
		b) pentru bunurile de natura domeniului public al statului sau al unităţii administrativ teritoriale:						
		- (denumire obiectiv)						
		- (denumire obiectiv)						
		c) pentru bunurile de natura domeniului privat al statului sau al unităţii administrativ teritoriale:						
		- (denumire obiectiv)						
		- (denumire obiectiv)						
		-						
		d) pentru bunurile luate în concesiune, închiriate sau în locaţie de gestiune, exclusiv cele din domeniul public sau privat al statului sau al unităţii administrativ teritoriale:						
		- (denumire obiectiv)						
		- (denumire obiectiv)						
		-						
	2	**Investiţii noi, din care:**						
		a) pentru bunurile proprietatea privata a operatorului economic:						
		- (denumire obiectiv)						
		- (denumire obiectiv)						
		-						
		b) pentru bunurile de natura domeniului public al statului sau al unităţii administrativ teritoriale:						
		- (denumire obiectiv)						
		- (denumire obiectiv)						
		-						
		c) pentru bunurile de natura domeniului privat al statului sau al unităţii administrativ teritoriale:						
		- (denumire obiectiv)						
		- (denumire obiectiv)						
		-						
		d) pentru bunurile luate în concesiune, închiriate sau în locaţie de gestiune, exclusiv cele din domeniul public sau privat al statului sau al unităţii administrativ teritoriale:						
		- (denumire obiectiv)						
		- (denumire obiectiv)						
		-						
	3	**Investiţii efectuate la imobilizările corporale existente (modernizări), din care:**						
		a) pentru bunurile proprietatea privata a operatorului economic:		102	102	83	83	83
		- (denumire obiectiv)		102	102	83	83	83
		- (denumire obiectiv)						
		b) pentru bunurile de natura domeniului public al statului sau al unităţii administrativ teritoriale:						
		- (denumire obiectiv)						
		- (denumire obiectiv)						
		c) pentru bunurile de natura domeniului privat al statului sau al unităţii administrativ teritoriale:						
		- (denumire obiectiv)						
		- (denumire obiectiv)						
		-						
		d) pentru bunurile luate în concesiune, închiriate sau în locaţie de gestiune, exclusiv cele din domeniul public sau privat al statului sau al unităţii administrativ teritoriale:						
		- (denumire obiectiv)						
		- (denumire obiectiv)						
		-						
	4	**Dotări (alte achiziţii de imobilizări corporale)**						
	5	**Rambursări de rate aferente creditelor pentru investiţii, din care:**		163	163	163	163	163
		a) - interne		163	163	163	163	163
		b)- externe						

CONDUCĂTORUL UNITĂŢII,

Dr. Ing. Emil Nicolae Muntean

COMPARTIMENTUL

FINANCIAR CONTABIL

Ec. Ileana Mariut

Anexa nr.5

Măsuri de îmbunătăţire a rezultatului brut şi reducere a plăţilor restante

mii lei

Nr. crt.	Măsuri	Termen de realizare	an precedent (N-1)		an curent (N)		an N+1		an N+2	
			Preliminat / Realizat		Influenţe (+/-)		Influenţe (+/-)		Influenţe (+/-)	
			Rezultat brut (+/-)	Plăţi restante	Rezultat brut	Plăţi restante	Rezultat brut	Plăţi restante	Rezultat brut	Plăţi restante
0	1	2	3	4	5	6	7	8	9	10
Pct. I	Măsuri de îmbunătăţire a rezultatului brut şi reducere a plăţilor restante									
1	Măsura 1…….		X	X						
2	Măsura 2…….		X	X						
	.									
	.									
	.									
	Masura n……		X	X						
	TOTAL Pct. I		X	X						
Pct. II	Cauze care diminuează efectul măsurilor prevăzute la Pct. I									
1	Cauza 1…….		X	X						
2	Cauza 2…….		X	X						
	.									
	.									
	.									
	Cauza n…….		X	X						
	TOTAL Pct. II		X	X						
Pct. III	TOTAL GENERAL Pct. I + Pct. II									

CONDUCĂTORUL UNITĂŢII,

Dr. Ing. Emil Nicolae Muntean

CONDUCĂTORUL COMPARTIMENTULUI FINANCIAR CONTABIL

Ec. Ileana Mariut

ROMÂNIA
JUDEŢUL ALBA
CONSILIUL JUDEŢEAN
PREŞEDINTE

EXPUNERE DE MOTIVE
la proiectul de hotărâre privind aprobarea Bugetului de venituri şi cheltuieli al Societății „Parcul Industrial Cugir" SA, pentru anul 2019

În conformitate cu prevederile *O.G. nr. 26/2013 privind întărirea disciplinei financiare la nivelul unor operatori economici la care statul sau unităţile administrativ-teritoriale sunt acţionari unici ori majoritari sau deţin direct ori indirect o participaţie majoritară* operatorii economici trebuie să prezinte în vederea aprobării bugetul de venituri şi cheltuieli, după adoptarea legii bugetului de stat pe anul respectiv.

Bugetul de venituri şi cheltuieli pe anul 2019 al Societății „Parcul Industrial Cugir" SA transmis spre aprobare Consiliului Judeţean Alba prin adresa nr. 50/01.04.2019 este întocmit în conformitate cu prevederile Ordinului Ministrului Finanţelor Publice nr. 3.145/2017 privind aprobarea formatului şi structurii bugetului de venituri şi cheltuieli, precum şi a anexelor de fundamentare a acestuia.

Principalele prevederi ale bugetului de venituri şi cheltuieli pe anul 2019 sunt:

- Veniturile totale prognozate în sumă de 1.199,000mii lei;
- Cheltuielile totale prognozate în sumă de 1.170,245 mii lei;
- Profitul brut estimat a se realiza în anul 2019 este de 28,755 mii lei;

Programul de investiţii prezentat în anexa la bugetul de venituri şi cheltuieli pentru anul 2019 prevede realizarea unor investiţii pe parcursul anului în valoare totală de 246 mii lei din surse proprii.

Ţinând cont de cele prezentate mai sus vă supunem dezbaterii şi aprobării proiectul de hotărâre înregistrat cu **nr. 70 din 05 aprilie 2019** privind aprobarea Bugetului de venituri şi cheltuieli al Societății „Parcul Industrial Cugir SA", pentru anul 2019, în forma prezentată.

PREŞEDINTE,
Ion DUMITREL

ROMÂNIA
JUDEŢUL ALBA
CONSILIUL JUDEŢEAN
Direcţia Dezvoltare şi Bugete
Nr. 6880 din 05.04.2019

RAPORT DE SPECIALITATE
cu privire la aprobarea Bugetului de venituri şi cheltuieli al Societăţii "Parcul Industrial Cugir" SA, pentru anul 2019

În conformitate cu prevederile Ordonanţei Guvernului României, nr.26/2013 privind întărirea disciplinei financiare la nivelul unor operatori economici la care statul sau unităţile administrativ-teritoriale sunt acţionari unici ori majoritari sau deţin direct ori indirect o participaţie majoritară operatorii economici trebuie să prezinte, organelor administraţiei publice, în vederea aprobării bugetul de venituri şi cheltuieli, după adoptarea legii bugetului de stat pe anul respectiv

Potrivit prevederilor de mai sus și în conformitate cu prevederile Ordinului Ministerului Finanțelor Publice privind aprobarea formatului şi structurii bugetului de venituri şi cheltuieli, precum şi a anexelor de fundamentare a acestuia, Societatea "Parcul Industrial Cugir SA", a transmis spre aprobare Consiliului Judeţean Alba prin adresa nr. 50/01.04.2019, înregistrată la registratura Consiliului județean Alba cu nr. 6750/03.04.2019, Bugetul de venituri şi cheltuieli pentru anul 2019 precum şi anexele de fundamentare ale acestuia.

Principalii indicatori ai Bugetului de venituri şi cheltuieli pentru anul 2019, sunt :

Indicatori	Propuneri 2019 lei
Venituri totale, din care:	**1.199.000**
Venituri din exploatare	1.199.000
Cheltuieli totale, din care:	**1.170.245**
Cheltuieli de exploatare	1.152.245
Cheltuieli financiare	18.000
Profit	**28.755**

La fundamentarea bugetului, s-au luat în considerare veniturile estimate a se realiza din activitatea derulată conform obiectului principal de activitate, administrarea imobilelor pe bază de tarife și venituri generate de activități din domeniul secundar, cum ar fi: distribuția energiei de joasă tensiune, distribuția gazelor naturale, distribuția de apă și asigurarea canalizării și alte prestări de servicii. Cheltuielile au fost fundamentate ţinând cont atât de veniturile prognozate a se realizate în anul 2019 cât şi cheltuielile preliminate în anul 2018.

Având în vedere aspectele de mai sus, prezentăm spre aprobare Proiectul de hotărâre nr. 70/05.04.2019 privind aprobarea Bugetului de venituri şi cheltuieli al Societății "Parcul Industrial Cugir SA", pentru anul 2019.

Director executiv
Marian Florin AITAI

Întocmit, Dana Găisean

3.IV.2019

S. PARCUL INDUSTRIAL CUGIR S.A.
515600 CUGIR, ROMANIA , STR.VICTORIEI NR. 8 A
TEL./FAX 0258 750 626 ;
Email : parculindustrialcugir@yahoo.com
Web : www.parculindustrialcugir.ro
COD UNIC DE INREGISTRARE RO 14963620 ; REG.COM. J01/473/2002
CONT IBAN RO09 RNCB 0009 0215 0836 0001 – BCR CUGIR
CAPITAL SOCIAL 2.737.511,18 RON

12 100 47824 TMS/2014

JUDEȚUL ALBA
CONSILIUL JUDEȚEAN ALBA
Intrare nr. 6750
anul 2019 luna 04 ziua 03
16 file

Nr. 50 / 01.04.2019

Catre,
CONSILIUL JUDETEAN ALBA

Alaturat va inaintam spre analiza si aprobare Bugetul de Venituri si Cheltuieli a S. Parcul Industrial Cugir SA pentru anul 2019.

Director General,
Dr. Ing. Emil Nicolae Muntean

SOCIETATEA COMERCIALA S.A. PARCUL INDUSTRIAL CUGIR J01/473/2002 Cugir, Jud. ALBA

Serv. Fin. - Ctb.,
Ec. Ileana Mariut

S. PARCUL INDUSTRIAL CUGIR S.A.
515600 CUGIR, ROMANIA, STR.VICTORIEI NR. 8 A
TEL./FAX 0258 750 626 ;
Email : parculindustrialcugir@yahoo.com
Web : www.parculindustrialcugir.ro
COD UNIC DE INREGISTRARE RO 14963620 ; REG.COM. J01/473/2002
CONT IBAN RO09 RNCB 0009 0215 0836 0001 – BCR CUGIR
CAPITAL SOCIAL 2.737.511,18 RON

12 100 47824 TMS/2014

NOTA DE FUNDAMENTARE PRIVIND BVC PE ANUL 2019

BVC pe anul 2019 al S Parcul Industrial Cugir SA a fost intocmit cu respectarea Legii Bugetului de Stat pe 2019 , OMF 3145/05.12.2017 privind aprobarea formatului si a structurii Bugetului de venituri si cheltuieli, precum si a anexelor de fundamentare a acestuia si OUG 26/2012 privind intarirea disciplinei financiare la nivelul unor operatori economici la care statul sau unitatile administrativ-teritoriale sunt actionari unici ori majoritari sau detin direct ori indirect o participatie majoritara.

Prezenta fundamentare se refera la :

A) **Anexa nr. 1 BVC**

B) **Anexa nr. 2 Detalierea indicatorilor economico – financiari prevazuti in BVC**

C) **Anexa 3 Grad de realizare a veniturilor proprii**

D) **Anexa 4 Program de investitii, dotari si sursele de finantare**

E) **Anexa 5 masuri de imbunatatire a rezultatului brut si reducerea platilor restante**

Stabilirea veniturilor si a cheltuielilor s-a facut pe baza obiectului principal de activitate al S Parcul Industrial Cugir SA administrarea imobilelor pe baza de tarife sau contracte precum si a activitatilor din domeniul secundar si anume :distributie energie electrica joasa tensiune,distribitie gaze naturale, distributie apa - canal , prestari servicii.

Pentru fundamentarea BVC a fost luat in calcul un curs de 4,70 lei/Euro si un indice de inflatie pentru anul 2019 de 2,80%.

Venituri

Veniturile din exploatare, in suma de 1199000 lei, sunt formate din :

- **venituri din activitatea de baza in suma de 880000 lei**
- **venituri din prestari servicii in suma de 140000 lei**
- **venituri din distributie de utilitati in suma de 179000 lei .**

Aceste venituri sunt stabilite pe baza contractelor de chirie, administrare, prestari servicii si distributie utilitati incheiate cu rezidentii Parcului Industrial Cugir.

S. PARCUL INDUSTRIAL CUGIR S.A.
515600 CUGIR, ROMANIA , STR.VICTORIEI NR. 8 A
TEL./FAX 0258 750 626 ;
Email : parculindustrialcugir@yahoo.com
Web : www.parculindustrialcugir.ro
COD UNIC DE INREGISTRARE RO 14963620 ; REG.COM. J01/473/2002
CONT IBAN RO09 RNCB 0009 0215 0836 0001 – BCR CUGIR
CAPITAL SOCIAL 2.737.511,18 RON

12 100 47824 TMS/2014

Se constata diminuarea veniturilor, fata de anul 2018 in urma relocarii unui agent economic (SC BodyCote Tratamente Termice SRL), mare consumator de utilitati ceea ce a condus la scaderea veniturilor din activitatea de distributie utilitati.

Cheltuieli

Cheltuielile totale sunt in suma de 1170245 lei din care :

Cheltuieli de exploatare in suma de 11152245 lei sunt formate din :

A) **cheltuieli cu bunuri si servicii in suma de 252110 lei, din care :**

- **cheltuielile cu reparatiile pentru anul 2019 sunt in suma de 80000 lei.**
- **cheltuielile cu serviciile executate de terti sunt in suma de 119110 lei si reprezinta servicii de paza, supraveghere si monitorizare, mentenanta medie tensiune, mentenanta apa – canal, mentenanta gaze naturale, PSI, SVSU, RITSV, salubrizare,telefonie si date, posta, audit extern.**

B) **cheltuieli cu alte impozite si taxe in suma de 40000 lei ce cuprind : cheltuielile cu prorata TVA si cheltuielile cu alte taxe (notariale,judiciare,taxa firma,impozite si taxe auto,etc.)**

C) **Cheltuielile cu personalul - Pentru anul 2019 s-a prevazut o crestere a salariilor cu 5,83%, corelat cu indicatorul productivitatea muncii, care are o crestere planificata de 8,42%. Conform Legii nr. 50/2019 a Bugetului de stat , art. 62 alin.a) operatorii economici care au depasit nivelul platilor restante programate pentru anul 2018 pot majora cheltuielile de natura salariala in limita cresterii castigului mediu brut lunar pe salariat care nu poate depasi 80% din indicele de crestere a productivitatii muncii calculate in unitati valorice, respectiv 8,42*80% = 6,74%. Fata de anul 2018 cresterea salariala este de 5,83%.**

D) **Alte cheltuieli - cea mai mare pondere o are cheltuiala cu amortizarea imobilizarilor - care in 2019 este in suma de 245500 lei.**

Referitor la capitolul investitii – in anul 2019 se propun investitii la imobilizarile corporale existente, prezentate in anexa 4, in valoare de 245500 lei, din care restituire credit investitii – 163000 lei.

Sursele de finantare, propuse, pentru lucrarile de investitii sunt resurse proprii.

Director General,
Dr. Ing. Emil Nicolae Muntean

SOCIETATEA COMERCIALA S.A. PARCUL INDUSTRIAL CUGIR J01/473/2002 Cugir, Jud. ALBA

Serv. Financiar-Contabil,
Ec. Ileana Mariut

SOCIETATEA
PARCUL INDUSTRIAL CUGIR S.A.
515600 CUGIR, ROMANIA , STR.VICTORIEI NR. 8 A
TEL./FAX 0258 750 626 ;
Email : parculindustrialcugir@yahoo.com
Web : www.parculindustrialcugir.ro
COD UNIC DE INREGISTRARE RO 14963620 ; REG.COM. J01/473/2002
CONT IBAN RO09 RNCB 0009 0215 0836 0001 – BCR CUGIR
CAPITAL SOCIAL 2.737.511,18 RON

12 100 47824 TMS/2017

ADUNAREA GENERALĂ ORDINARĂ A ACŢIONARILOR

HOTĂRÂRE AGA NR. 76 DIN 28.03.2019

ADUNAREA GENERALĂ ORDINARĂ A ACŢIONARILOR întrunită în şedinţă în data de 28.03.2019, ora 13:00,

În temeiul

- Prevederile Actului Constitutiv al S. Parcul Industrial Cugir SA, capitolul IV, articolul 8, alin I., litera d);
- Art.111, alin (1) şi (2), pct. e) din Legea nr. 31/90, privind societăţile, republicată, cu completările şi modificăruile ulterioare;
- Hotărârea Consiliului Judeţean Alba nr. 310/19.10.2017, prin care s-a numit şi s-a încredinţat contractul de mandat doamnei Dana Găiseanu ca să reprezinte interesele judeţului Alba în AGA la Societatea Parcul Industrial Cugir SA;

HOTĂRĂŞTE:

1. Stabileşte BVC al S. Parcul Industrial Cugir SA pentru anul 2019, a listei de investiţii, a obiectivelor şi criteriilor de performanţă pentru conducătorul unităţii.

AGA prin mandatar,
Dana GĂISEANU

Avizat,
Consilier Juridic al S. PIC SA,
Timiş Loredana Rodica

ROMÂNIA
JUDEŢUL ALBA
CONSILIUL JUDEŢEAN
PREŞEDINTE

PROIECT DE HOTĂRÂRE
privind aprobarea Bugetului de venituri şi cheltuieli al Societăţii „Drumuri şi Poduri Locale Alba“ SA, pentru anul 2019

Consiliul Judeţean Alba convocat în şedinţă „extraordinară” în luna aprilie 2019;

Luând în dezbatere:

- ***expunerea de motive*** la proiectul de hotărâre privind aprobarea Bugetului de venituri şi cheltuieli al Societăţii „Drumuri şi Poduri Locale Alba” SA, pentru anul 2019;

- ***raportul de specialitate*** nr. 7002 din 8 aprilie 2019 al Direcţiei dezvoltare şi bugete din cadrul aparatului de specialitate al Consiliului Județean Alba;

- ***adresa*** nr. 1529/05.04.2019 a Societăţii „ Drumuri şi Poduri Locale Alba” SA cu privire la aprobarea Bugetului de venituri şi cheltuieli pentru anul 2019, înregistrată la registratura Consiliului Judeţean Alba cu nr. 6991 din 5 aprilie 2019;

Având în vedere prevederile:

- ***art. 91 alin. 1 lit. a*** și ***art. 91 alin. 2 lit. d din Legea nr. 215/2001*** *a administraţiei publice locale, republicată, cu modificările şi completările ulterioare*;

- ***Legii nr. 50/2019*** *a bugetului de stat pe anul 2019*;

- ***O.G. nr. 26/2013*** *privind întărirea disciplinei financiare la nivelul unor operatori economici la care statul sau unităţile administrativ-teritoriale sunt acţionari unici ori majoritari sau deţin direct ori indirect o participaţie majoritară, cu modificările şi completările ulterioare*;

- ***Ordinului nr. 3145/2017 al ministrului finanțelor publice*** *privind aprobarea formatului şi structurii bugetului de venituri şi cheltuieli, precum şi a anexelor de fundamentare a acestuia*;

În temeiul ***art. 97*** şi ***art. 115 alin. 1 lit. c din Legea nr. 215/2001*** *a administraţiei publice locale, republicată, cu modificările şi completările ulterioare*, adoptă următoarea

HOTĂRÂRE

Art. 1. Se aprobă ***Bugetul de venituri şi cheltuieli pe anul 2019 al Societăţii „Drumuri şi Poduri Locale Alba“ SA***, conform *anexelor nr. 1-5*, parte integrantă a prezentei hotărâri.

Art. 2. Președintele Consiliului Județean Alba, prin intermediul Direcției dezvoltare și bugete din cadrul aparatului de specialitate al Consiliului Județean Alba și directorului general al Societăţii „Drumuri și Poduri Locale Alba” SA, va duce la îndeplinire prevederile prezentei hotărâri.

Art. 3. Prin intermediul secretarului Județului Alba prezenta hotărâre se publică în Monitorul Oficial al Judeţului Alba și pe pagina de internet www.cjalba.ro, se înaintează şi se comunică: Prefectului Judeţului Alba, Preşedintelui Consiliului Judeţean Alba, Societăţii „Drumuri și Poduri Locale Alba” SA, Direcției juridică și administrație publică și Direcţiei dezvoltare şi bugete din cadrul aparatului de specialitate al Consiliului Judeţean Alba.

PREŞEDINTE
Ion DUMITREL

AVIZAT
SECRETARUL JUDEŢULUI ALBA,
Vasile BUMBU

Înregistrat cu nr. ***72***
Alba Iulia, ***8 aprilie 2019***

AUTORITATEA ADMINISTRATIEI PUBLICE LOCALE – CONSILIUL JUDETEAN ALBA
OPERATOR ECONOMIC-SOCIETATEA DRUMURI SI PODURI LOCALE ALBA SA
ALBA IULIA STR.FREDERIK MISTRAL NR.3
Cod unic de înregistrare 4331392

Anexa nr.1

BUGETUL DE VENITURI ŞI CHELTUIELI PE ANUL 2019

mii lei

				INDICATORI	Nr. rd.	Realizat-preliminat anul 2018	Propunere an curent 2019	%	Estimari		%	
									An 2020	An 2021	9=7/5	10=8/7
0	1			2	3	4	5	6=5/4	7	8	9	10
I.				VENITURI TOTALE (Rd.1=Rd.2+Rd.5+Rd.6)	1	14834	20250	136,52	21750	22050	107,41	101,38
	1			Venituri totale din exploatare, din care:	2	14833	20250	136,52	21750	22050	107,41	101,38
			a)	subvenţii, cf. prevederilor legale în vigoare	3	0	0	0,00	0	0	0,00	0,00
			b)	transferuri, cf. prevederilor legale în vigoare	4	0	0	0,00	0	0	0,00	0,00
	2			Venituri financiare	5	1	0	0,00	0	0	0,00	0,00
	3			Venituri extraordinare	6	0	0	0,00	0	0	0,00	0,00
II				CHELTUIELI TOTALE (Rd.7=Rd.8+Rd.20+Rd.21)	7	15970	20100	125,86	21550	21850	107,21	101,39
	1			Cheltuieli de exploatare, din care:	8	15908	20030	125,91	21480	21780	107,24	101,40
		A.		cheltuieli cu bunuri si servicii	9	10083	11480	113,86	12410	12710	108,10	102,42
		B.		cheltuieli cu impozite, taxe si varsaminte asimilate	10	208	240	115,38	250	250	104,17	100,00
		C.		cheltuieli cu personalul, din care:	11	4574	7106	155,36	7620	7620	107,23	100,00
			C0	Cheltuieli de natură salarială(Rd.13+Rd.14)	12	4296	6760	157,36	7270	7270	107,54	100,00
			C1	ch. cu salariile, din care:	13	4289	6750	157,38	7250	7250	107,41	100,00
			C2	bonusuri	14	7	10	0,00	20	20	200,00	100,00
			C3	alte cheltuieli cu personalul, din care:	15	0	0	0,00	0	0	0,00	0,00
				cheltuieli cu plati compensatorii aferente disponibilizarilor de personal	16	0	0	0,00	0	0	0,00	0,00
			C4	Cheltuieli aferente contractului de mandat si a altor organe de conducere si control, comisii si comitete	17	178	246	138,20	250	250	101,63	100,00
			C5	cheltuieli cu contributiile datorate de angajator	18	100	100	100,00	100	100	100,00	100,00
		D.		alte cheltuieli de exploatare	19	1043	1204	115,44	1200	1200	99,67	100,00
	2			Cheltuieli financiare	20	62	70	112,90	70	70	100,00	100,00
	3			Cheltuieli extraordinare	21	0	0	0,00	0	0	0,00	0,00
III				REZULTATUL BRUT (profit/pierdere)	22	-1136	150	0,00	200	200	133,33	100,00
IV				IMPOZIT PE PROFIT	23	0	0	0,00	32	32	0,00	100,00
V				PROFITUL CONTABIL RĂMAS DUPĂ DEDUCEREA IMPOZITULUI PE PROFIT, din care:	24	-1136	150	0,00	168	168	0,00	100,00
	1			Rezerve legale	25	0	0	0,00	0	0	0,00	0,00
	2			Alte rezerve reprezentând facilităţi fiscale prevăzute de lege	26	0	0	0,00	0	0	0,00	0,00
	3			Acoperirea pierderilor contabile din anii precedenţi	27	0	0	0,00	0	0	0,00	0,00

			INDICATORI	Nr. rd.	Realizat-preliminat anul 2018	Propunere an curent 2019	%	Estimari		%	
								An 2020	An 2021	9=7/5	10=8/7
0	1		2	3	4	5	6=5/4	7	8	9	10
	4		Constituirea surselor proprii de finanţare pentru proiectele cofinanţate din împrumuturi externe, precum şi pentru constituirea surselor necesare rambursării ratelor de capital, plăţii dobânzilor, comisioanelor şi altor costuri aferente acestor împrumuturi	28	0	0	0,00	0	0	0,00	0,00
	5		Alte repartizări prevăzute de lege	29	0	0	0,00	0	0	0,00	0,00
	6		Profitul contabil rămas după deducerea sumelor de la Rd. 25,26,27, 28, 29.	30	0	150	0,00	168	168	0,00	100,00
	7		Participarea salariaţilor la profit în limita a 10% din profitul net, dar nu mai mult de nivelul unui salariu de bază mediu lunar realizat la nivelul operatorului economic în exerciţiul financiar de referinţă	31	0	0	0,00	0	0	0,00	#DIV/0!
	8		Minimim 50% vărsăminte la bugetul de stat sau local în cazul regiilor autonome, ori dividende cuvenite actionarilor, în cazul societăţilor/ companiilor naţionale şi societăţilor cu capital integral sau majoritar de stat, din care:	32	0	75	0,00	84	84	0,00	100,00
		a)	- dividende cuvenite bugetului de stat	33	0	0	0,00	0	0	0,00	0,00
		b)	- dividende cuvenite bugetului local	33a	0	75	0,00	84	84	0,00	100,00
		c)	- dividende cuvenite altor acţionari	34	0	0	0,00	0	0	0,00	0,00
	9		Profitul nerepartizat pe destinaţiile prevăzute la Rd.31 - Rd.32 se repartizează la alte rezerve şi constituie sursă proprie de finanţare	35	0	75	0,00	84	84	0,00	100,00
VI			VENITURI DIN FONDURI EUROPENE	36	0	0	0,00	0	0	0,00	0,00
VII			CHELTUIELI ELIGIBILE DIN FONDURI EUROPENE, din care	37	0	0	0,00	0	0	0,00	0,00
		a)	cheltuieli materiale	38	0	0	0,00	0	0	0,00	0,00
		b)	cheltuieli salariale	39	0	0	0,00	0	0	0,00	0,00
		c)	cheltuieli privind prestarile de servicii	40	0	0	0,00	0	0	0,00	0,00
		d)	cheltuieli cu reclama si publicitate	41	0	0	0,00	0	0	0,00	0,00
		e)	alte cheltuieli	42	0	0	0,00	0	0	0,00	0,00
VIII			SURSE DE FINANŢARE A INVESTIŢIILOR, din care:	43	41	0	0,00	1000	1000	0,00	100,00
	1		Alocaţii de la buget	44	0	0	0,00	0	0	0,00	0,00
			alocaţii bugetare aferente plăţii angajamentelor din anii anteriori	45	0	0	0,00	0	0	0,00	0,00
IX			CHELTUIELI PENTRU INVESTIŢII	46	41	0	0,00	1000	1000	0,00	100,00
X			DATE DE FUNDAMENTARE	47		0	0,00	0	0	0,00	0,00
	1		Nr. de personal prognozat la finele anului	48	127	140	110,24	151	151	107,86	100,00
	2		Nr.mediu de salariaţi total	49	123	135	109,76	145	145	107,41	100,00

		INDICATORI	Nr. rd.	Realizat-preliminat anul 2018	Propunere an curent 2019	%	Estimari		%	
							An 2020	An 2021	9=7/5	10=8/7
0	1	2	3	4	5	6=5/4	7	8	9	10
	3	Castigul mediu lunar pe salariat (lei/persoană) determinat pe baza cheltuielilor de natură salarială *)	50	2.906	4.167	143,39	4.167	4.167	100,00	100,00
	4	Castigul mediu lunar pe salariat (lei/persoană) determinat pe baza cheltuielilor de natura salariala, recalculat cf.Legii anuale a bugetului de stat **)	51	2.368	3037	128,25	3037	3037	100,00	100,00
	5	Productivitatea muncii în unităţi valorice pe total personal mediu (mii lei/persoană) (Rd.2/Rd.49)	52	121	150	124,38	150	152	100,00	101,38
	6	Productivitatea muncii în unităţi valorice pe total personal mediu recalculata cf. Legii anuale a bugetului de stat	53	0	0	0,00	0	0	0,00	0,00
	7	Productivitatea muncii în unităţi fizice pe total personal mediu (cantitate produse finite/persoan)	54	0	0	0,00	0	0	0,00	0,00
	8	Cheltuieli totale la 1000 lei venituri totale (Rd.7/Rd.1)x1000	55	1077	993	92,20	991	991	99,82	100,01
	9	Plăţi restante	56	0	0	0,00	0	0	0,00	0,00
	10	Creanţe restante	57	157	0	0,00	0	0	0,00	0,00

DIRECTOR GENERAL,
CORLEA VISTIAN-IOAN

SOCIETATEA SA DRUMURI SI PODURI LOCALE ALBA J01/23/99 ALBA IULIA

CONTABIL SEF,
ALEXI DORINA

AUTORITATEA ADMINISTRATIEI PUBLICE LOCALE – CONSILIUL JUDETEAN ALBA
OPERATOR ECONOMIC – SOCIETATEA DRUMURI SI PODURI LOCALE ALBA
SEDIUL: ALBA IULIA STR.FREDERIK MISTRAL NR.3
Cod unic de înregistrare 4331392

Anexa nr.2

Detalierea indicatorilor economico-financiari prevăzuţi în bugetul de venituri şi cheltuieli

si repartizarea pe trimestre a acestora

Mii lei

			INDICATORI	Nr. rd.	Realizat	An 2018			Prevederi anul 2019					%	%
						Prevederi anul 2018		Realizat 2018	din care:					7=6/5	8=5/3a
					Anul 2017	Conform HG/Ordin comun	conform Hotararii CJA		Trim.I	Trim.II	Trim.III	Trim.IV	AN		
0	1		2	3	3a	4	4a	5	6a	6b	6c	6d	6	7	8
I.			*VENITURI TOTALE (Rd.2+Rd.22+Rd.28)*	*1*	*16110*	*0*	13800	*14834*	*3850*	*4926*	*6197*	*5277*	*20250*	*136,51*	*92,08*
	1		Venituri totale din exploatare (Rd.3+Rd.8+Rd.9+Rd.12+Rd.13+Rd.14), din care:	2	16109	0	13799	14833	3850	4926	6197	5277	20250	136,52	92,08
		a)	din producţia vândută (Rd.4+Rd.5+Rd.6+Rd.7), din care:	3	14295	0	15492	16022	3829	4925	6176	5276	20206	126,11	112,08
		a1)	din vânzarea produselor	4	1573	0	150	153	0	50	50	50	150	98,04	9,73
		a2)	din servicii prestate	5	12630	0	15257	15752	3804	4850	6100	5200	19954	126,68	124,72
		a3)	din redevenţe şi chirii	6	37	0	40	40	5	5	6	6	22	55,00	108,11
		a4)	alte venituri	7	55	0	45	77	20	20	20	20	80	103,90	140,00
		b)	din vânzarea mărfurilor	8	1	0	3	3	0	1	1	1	3	100,00	300,00
		c)	din subvenţii şi transferuri de exploatare aferente cifrei de afaceri nete (Rd.10+Rd.11), din care:	9	0	0	0	0	0	0	0	0	0	0,00	0,00
		c1	subvenţii, cf. prevederilor legale în vigoare	10	0	0	0	0	0	0	0	0	0	0,00	0,00
		c2	transferuri, cf. prevederilor legale în vigoare	11	0	0	0	0	0	0	0	0	0	0,00	0,00
		d)	din producţia de imobilizări	12	0	0	0	0	0	0	0	0	0	0,00	0,00
		e)	venituri aferente costului producţiei în curs de execuţie	13	1712	0	-1702	-1198	0	0	0	0	0	0,00	0,00
		f)	alte venituri din exploatare (Rd.15+Rd.16+Rd.19+Rd.20+Rd.21), din care:	14	101	0	6	6	21	0	20	0	41	0,00	0,00
		f1)	din amenzi şi penalităţi	15	37	0	1	1	20	0	0	0	20	0,00	0,00
		f2)	din vânzarea activelor şi alte operaţii de capital (Rd.18+Rd.19), din care:	16	46	0	0	0	0	0	20	0	20	0,00	0,00
			- active corporale	17	46	0	0	0	0	0	20	0	20	0,00	0,00
			- active necorporale	18	0	0	0	0	0	0	0	0	0	0,00	0,00
		f3)	din subvenţii pentru investiţii	19	0	0	0	0	0	0	0	0	0	0,00	0,00
		f4)	din valorificarea certificatelor CO2	20	0	0	0	0	0	0	0	0	0	0,00	0,00
		f5)	alte venituri	21	18	0	5	5	1	0	0	0	1	0,00	0,00
	2		Venituri financiare (Rd.23+Rd.24+Rd.25+Rd.26+Rd.27), din care:	22	1	0	1	1	0	0	0	0	0	0,00	0,00
		a)	din imobilizări financiare	23	0	0	0	0	0	0	0	0	0	0,00	0,00
		b)	din investiţii financiare	24	0	0	0	0	0	0	0	0	0	0,00	0,00
		c)	din diferenţe de curs	25	0	0	0	0	0	0	0	0	0	0,00	0,00
		d)	din dobânzi	26	1	0	1	1	0	0	0	0	0	0,00	0,00
		e)	alte venituri financiare	27	0	0	0	0	0	0	0	0	0	0,00	0,00
	3		Venituri extraordinare	28	0	0	0	0	0	0	0	0	0	0,00	0,00

	INDICATORI	Nr. rd.	Realizat	An 2018			Prevederi anul 2019					%	%
				Prevederi anul 2018		Realizat 2018	din care:					7=6/5	8=5/3a
			Anul 2017	Conform HG/Ordin comun	conform Hotararii CJA		Trim.I	Trim.II	Trim.III	Trim.IV	AN		
0	1 2	3	3a	4	4a	5	6a	6b	6c	6d	6	7	8
II	*CHELTUIELI TOTALE (Rd.30+Rd.136+Rd.144)*	*29*	*17308*	*0*	16000	*15970*	*3754*	*4908*	*6176*	*5262*	*20100*	*125,86*	*92,27*
1	Cheltuieli de exploatare (Rd.31+Rd.79+Rd.86+Rd.120), din care:	30	17265	0	15935	15908	3736	4890	6158	5246	20030	125,91	92,14
	A. Cheltuieli cu bunuri şi servicii (Rd.32+Rd.40+Rd.46), din care:	31	11234	0	10082	10083	1765	2829	3946	2940	11480	113,86	89,75
A1	Cheltuieli privind stocurile (Rd.33+Rd.34+Rd.37+Rd.38+Rd.39), din care:	32	8850	0	6983	6875	1222	2274	3341	2391	9228	134,23	77,68
a)	cheltuieli cu materiile prime	33	5406	0	3571	3616	570	1303	2070	1282	5225	144,50	66,89
b)	cheltuieli cu materialele consumabile, din care:	34	2559	0	2900	2742	600	900	1000	900	3400	124,00	107,15
b1)	cheltuieli cu piesele de schimb	35	361	0	320	313	30	100	100	120	350	111,82	86,70
b2)	cheltuieli cu combustibili	36	1810	0	1600	1531	300	550	600	550	2000	130,63	84,59
c)	cheltuieli privind materialele de natura obiectelor de inventar	37	16	0	30	32	12	10	20	8	50	156,25	200,00
d)	cheltuieli privind energia şi apa	38	868	0	480	483	40	60	250	200	550	113,87	55,65
e)	cheltuieli privind mărfurile	39	1	0	2	2	0	1	1	1	3	150,00	200,00
A2	Cheltuieli privind serviciile executate de terţi (Rd.41+Rd.42+Rd.45), din care:	40	254	0	202	196	41	59	75	70	245	125,00	77,17
a)	cheltuieli cu întreţinerea şi reparaţiile	41	46	0	50	46	5	15	20	15	55	119,57	100,00
b)	cheltuieli privind chiriile (Rd.43+Rd.44) din care:	42	57	0	57	55	16	14	15	15	60	109,09	96,49
b1)	- către operatori cu capital integral/majoritar de stat	43	0	0	0	0	0	0	0	0	0	0,00	0,00
b2)	- către operatori cu capital privat	44	57	0	57	55	16	14	15	15	60	109,09	96,49
c)	prime de asigurare	45	151	0	95	95	20	30	40	40	130	136,84	0,00
A3	Cheltuieli cu alte servicii executate de terţi (Rd.47+Rd.48+Rd.50+Rd.57+Rd.62+Rd.63+Rd.67+ Rd.68+Rd.69+Rd.78), din care:	46	2130	0	2897	3012	502	496	530	479	2007	66,63	141,41
a)	cheltuieli cu colaboratorii	47	0	0	0	0	0	0	0	0	0	0,00	0,00
b)	cheltuieli privind comisioanele şi onorariul, din care:	48	0	0	0	0	0	0	0	0	0	0,00	0,00
b1)	cheltuieli privind consultanţa juridică	49	0	0	0	0	0	0	0	0	0	0,00	0,00
c)	cheltuieli de protocol, reclamă şi publicitate (Rd.51+Rd.53), din care:	50	2	0	5	1	0	1	1	3	5	0,00	50,00
c1)	cheltuieli de protocol, din care:	51	2	0	5	1	0	1	1	3	5	0,00	50,00
	- tichete cadou potrivit Legii nr.193/2006, cu modificările ulterioare	52	0	0	0	0	0	0	0	0	0	0,00	0,00
c2)	cheltuieli de reclamă şi publicitate, din care:	53	0	0	0	0	0	0	0	0	0	0,00	0,00
	- tichete cadou ptr. cheltuieli de reclamă şi publicitate, potrivit Legii nr.193/2006, cu modificările ulterioare	54	0	0	0	0	0	0	0	0	0	0,00	0,00
	- tichete cadou ptr. campanii de marketing, studiul pieţei, promovarea pe pieţe existente sau noi, potrivit Legii nr.193/2006, cu modificările ulterioare	55	0	0	0	0	0	0	0	0	0	0,00	0,00
	- ch.de promovare a produselor	56	0	0	0	0	0	0	0	0	0	0,00	0,00

		INDICATORI	Nr. rd.	Realizat	An 2018			Prevederi anul 2019					%	%
					Prevederi anul 2018		Realizat 2018	din care:					7=6/5	8=5/3a
				Anul 2017	Conform HG/Ordin comun	conform Hotararii CJA		Trim.I	Trim.II	Trim.III	Trim.IV	AN		
0	1	2	3	3a	4	4a	5	6a	6b	6c	6d	6	7	8
	d)	Ch. cu sponsorizarea potrivit OUG nr.2/2015 (Rd.58+Rd.59+Rd.60+Rd.61), din care:	57	0	0	0	0	0	0	0	0	0	0,00	0,00
	d1)	ch.de sponsorizare in dom.medical si sanatate	58	0	0	0	0	0	0	0	0	0	0,00	0,00
	d2)	ch. de sponsorizare ain dom.edicative, invatamant, social si sport, din care:	59	0	0	0	0	0	0	0	0	0	0,00	0,00
	d3)	- pentru cluburile sportive	60	0	0	0	0	0	0	0	0	0	0,00	0,00
	d4)	cheltuieli de sponsorizare pentru alte actiuni si activitati	61	0	0	0	0	0	0	0	0	0	0,00	0,00
	e)	cheltuieli cu transportul de bunuri şi persoane	62	394	0	200	180	30	70	100	100	300	166,67	45,69
	f)	cheltuieli de deplasare, detaşare, transfer, din care:	63	85	0	50	44	10	10	15	15	50	113,64	51,76
		- cheltuieli cu diurna (Rd.65+Rd.66), din care:	64	50	0	25	19	6	15	15	15	36	189,47	38,00
		-interna	65	50	0	25	19	6	10	10	10	36	189,47	38,00
		-externa	66	0	0	0	0	0	0	0	0	0	0,00	0,00
	g)	cheltuieli poştale şi taxe de telecomunicaţii	67	17	0	15	14	5	5	5	5	20	142,86	82,35
	h)	cheltuieli cu serviciile bancare şi asimilate	68	18	0	15	15	5	5	5	5	20	133,33	83,33
	i)	alte cheltuieli cu serviciile executate de terţi, din care:	69	4	0	12	10	2	5	4	1	12	120,00	250,00
	i1)	cheltuieli de asigurare şi pază	70	0	0	0	0	0	0	0	0	0	0,00	0,00
	i2)	cheltuieli privind întreţinerea şi funcţionarea tehnicii de calcul	71	4	0	5	4	1	1	1	1	4	100,00	100,00
	i3)	cheltuieli cu pregătirea profesională	72	0	0	1	1	1	0	2	0	3	0,00	0,00
	i4)	cheltuieli cu reevaluarea imobilizărilor corporale şi necorporale, din care:	73	0	0	4	4	0	0	0	0	0	0,00	0,00
		-aferente bunurilor de natura domeniului public	74	0	0	0	0	0	0	0	0	0	0,00	0,00
	i5)	cheltuieli cu prestaţiile efectuate de filiale	75	0	0	0	0	0	0	0	0	0	0,00	0,00
	i6)	cheltuieli privind recrutarea şi plasarea personalului de conducere cf. Ordonanţei de urgenţă a Guvernului nr. 109/2011	76	0	0	1	1	0	3	0	0	3	0,00	0,00
	i7)	cheltuieli cu anunţurile privind licitaţiile şi alte anunţuri	77	0	0	1	0	0	1	1	0	2	0,00	0,00
	j)	alte cheltuieli	78	1610	0	2600	2748	450	400	400	350	1600	58,22	170,68
		B Cheltuieli cu impozite, taxe şi vărsăminte asimilate (Rd.80+Rd.81+Rd.82+Rd.83+Rd.84+Rd.85), din care:	79	146	0	210	208	60	60	60	60	240	115,38	142,47
	a)	ch. cu taxa pt.activitatea de exploatare a resurselor minerale	80	0	0	0	0	0	0	0	0	0	0,00	0,00
	b)	ch. cu redevenţa pentru concesionarea bunurilor publice şi resursele minerale	81	0	0	0	0	0	0	0	0	0	0,00	0,00
	c)	ch. cu taxa de licenţă	82	0	0	0	0	0	0	0	0	0	0,00	0,00
	d)	ch. cu taxa de autorizare	83	0	0	0	0	0	0	0	0	0	0,00	0,00
	e)	ch. cu taxa de mediu	84	0	0	0	0	0	0	0	0	0	0,00	0,00
	f)	cheltuieli cu alte taxe şi impozite	85	146	0	210	208	60	60	60	60	240	115,38	142,47
		C. Cheltuieli cu personalul (Rd.87+Rd.100+Rd.104+Rd.113), din care:	86	4285	0	4622	4574	1647	1738	1858	1863	7106	155,36	106,74

		INDICATORI	Nr. rd.	Realizat	An 2018			Prevederi anul 2019					%	%
					Prevederi anul 2018		Realizat 2018	din care:					7=6/5	8=5/3a
				Anul 2017	Conform HG/Ordin comun	conform Hotararii CJA		Trim.I	Trim.II	Trim.III	Trim.IV	AN		
0	1	2	3	3a	4	4a	5	6a	6b	6c	6d	6	7	8
	C0	Cheltuieli de natură salarială (Rd.88+ Rd.92)	87	3237	0	4340	4296	1605	1650	1750	1755	6760	157,36	132,72
	C1	Cheltuieli cu salariile (Rd.89+Rd.90+Rd.91), din care:	88	3226	0	4330	4289	1600	1650	1750	1750	6750	157,38	132,95
		a) salarii de bază	89	2567	0	3400	3390	1360	1390	1450	1450	5650	166,67	132,06
		b) sporuri, prime şi alte bonificaţii aferente salariului de bază (conform CCM)	90	659	0	930	899	240	260	300	300	1100	122,36	136,42
		c) alte bonificaţii (conform CCM)	91	0	0	0	0	0	0	0	0	0	0,00	0,00
	C2	Bonusuri (Rd.93+Rd.96+Rd.97+Rd.98+ Rd.99), din care:	92	11	0	10	7	5	0	0	5	10	142,86	63,64
		a) cheltuieli sociale prevăzute la art. 25 din Legea nr. 227/2015 privind Codul fiscal, cu modificările şi completările ulterioare, din care:	93	11	0	10	7	5	0	0	5	10	142,86	63,64
		- tichete de creşă, cf. Legii nr. 193/2006, cu modificările ulterioare;	94	0	0	0	0	0	0	0	0	0	0,00	0,00
		- tichete cadou pentru cheltuieli sociale potrivit Legii nr. 193/2006, cu modificările ulterioare;	95	0	0	0	0	0	0	0	0	0	0,00	0,00
		b) tichete de masă;	96	0	0	0	0	0	0	0	0	0	0,00	0,00
		c) vouchere de vacanţă;	97	0	0	0	0	0	0	0	0	0	0,00	0,00
		d) ch. privind participarea salariaţilor la profitul obtinut în anul precedent	98	0	0	0	0	0	0	0	0	0	0,00	0,00
		e) alte cheltuieli conform CCM.	99	0	0	0	0	0	0	0	0	0	0,00	0,00
	C3	Alte cheltuieli cu personalul (Rd.101+Rd.102+Rd.103), din care:	100	0	0	0	0	0	0	0	0	0	0,00	0,00
		a) ch. cu plăţile compensatorii aferente disponibilizărilor de personal	101	0	0	0	0	0	0	0	0	0	0,00	0,00
		b) ch. cu drepturile salariale cuvenite în baza unor hotărâri judecătoreşti	102	0	0	0	0	0	0	0	0	0	0,00	0,00
		c) cheltuieli de natură salarială aferente restructurarii, privatizarii, administrator special, alte comisii si comitete	103	0	0	0	0	0	0	0	0	0	0,00	0,00
	C4	Cheltuieli aferente contractului de mandat si a altor organe de conducere si control, comisii si comitete (Rd.105+Rd.108+Rd.111+ Rd.112), din care:	104	237	0	180	178	32	58	78	78	246	138,20	75,11
		a) pentru directori/directorat	105	141	0	99	98	27	32	42	42	143	145,92	69,50
		-componenta fixă	106	141	0	99	98	27	32	42	42	143	145,92	69,50
		-componenta variabilă	107	0	0	0	0	0	0	0	0	0	0,00	0,00
		b) pentru consiliul de administraţie/consiliul de supraveghere	108	78	0	81	80	5	26	36	36	103	128,75	102,56
		-componenta fixă	109	78	0	81	80	5	26	36	36	103	128,75	102,56
		-componenta variabilă	110	0	0	0	0	0	0	0	0	0	0,00	0,00
		c) pentru AGA şi cenzori	111	18	0	0	0	0	0	0	0	0	0,00	0,00
		d) pentru alte comisii şi comitete constituite potrivit legii	112	0	0	0	0	0	0	0	0	0	0,00	0,00
	C5	Cheltuieli cu contributile datorate de angajator	113	811	0	102	100	10	30	30	30	100	100,00	12,33

		INDICATORI	Nr. rd.	Realizat	An 2018			Prevederi anul 2019					%	%
					Prevederi anul 2018		Realizat 2018	din care:					7=6/5	8=5/3a
				Anul 2017	Conform HG/Ordin comun	conform Hotararii CJA		Trim.I	Trim.II	Trim.III	Trim.IV	AN		
0	1	2	3	3a	4	4a	5	6a	6b	6c	6d	6	7	8
		D. Alte cheltuieli de exploatare (Rd.115+Rd.118+Rd.119+Rd.120+Rd.121+Rd.122), din care:	114	1600	0	1021	1043	264	263	294	383	1204	115,44	65,19
		a) cheltuieli cu majorări şi penalităţi (Rd.116+Rd.117), din care:	115	82	0	195	190	3	2	3	2	10	0,00	0,00
		- către bugetul general consolidat	116	33	0	10	6	3	2	3	2	10	0,00	0,00
		- către alţi creditori	117	49	0	185	184	0	0	0	0	0	0,00	0,00
		b) cheltuieli privind activele imobilizate	118	0	0	0	0	0	0	0	0	0	0,00	0,00
		c) cheltuieli aferente transferurilor pentru plata personalului	119	0	0	0	0	0	0	0	0	0	0,00	0,00
		d) alte cheltuieli	120	3	0	3	3	1	1	1	1	4	133,33	100,00
		e) ch. cu amortizarea imobilizărilor corporale şi necorporale	121	1061	0	1050	1046	260	260	290	290	1100	105,16	98,59
		f) ajustări şi deprecieri pentru pierdere de valoare şi provizioane (Rd.123-Rd.126), din care:	122	454	0	-227	-196	0	0	0	90	90	0,00	0,00
		f1) cheltuieli privind ajustările şi provizioanele	123	454	0	63	93	0	0	0	285	285	0,00	20,48
		f1.1) -provizioane privind participarea la profit a salariaţilor	124	0	0	0	0	0	0	0	0	0	0,00	0,00
		f1.2) - provizioane in legatura cu contractul de mandat	125	0	0	0	0	0	0	0	90	90	0,00	0,00
		f2) venituri din provizioane şi ajustări pentru depreciere sau pierderi de valoare , din care:	126	0	0	290	289	0	0	0	285	285	0,00	0,00
		f2.1) din anularea provizioanelor (Rd.128+Rd.129+Rd.130), din care:	127	0	0	290	289	0	0	0	285	285	0,00	0,00
		- din participarea salariaţilor la profit	128	0	0	0	0	0	0	0	0	0	0,00	0,00
		- din deprecierea imobilizărilor corporale şi a activelor circulante	129	0	0	0	0	0	0	0	0	0	0,00	0,00
		- venituri din alte provizioane	130	0	0	290	289	0	0	0	285	285	0,00	0,00
	2	Cheltuieli financiare (Rd.132+Rd.135+Rd.138), din care:	131	43	0	65	62	18	18	18	16	70	112,90	144,19
		a) cheltuieli privind dobânzile , din care:	132	43	0	65	62	18	18	18	16	70	112,90	144,19
		a1) aferente creditelor pentru investiţii	133	0	0	0	0	0	0	0	0	0	0,00	0,00
		a2) aferente creditelor pentru activitatea curentă	134	43	0	65	62	18	18	18	16	70	112,90	144,19
		b) cheltuieli din diferenţe de curs valutar ,din care:	135	0	0	0	0	0	0	0	0	0	0,00	0,00
		b1) aferente creditelor pentru investiţii	136	0	0	0	0	0	0	0	0	0	0,00	0,00
		b2) aferente creditelor pentru activitatea curentă	137	0	0	0	0	0	0	0	0	0	0,00	0,00
		c) alte cheltuieli financiare	138	0	0	0	0	0	0	0	0	0	0,00	0,00
	3	Cheltuieli extraordinare	139	0	0	0	0	0	0	0	0	0	0,00	0,00
													0,00	0,00
III		***REZULTATUL BRUT (profit/pierdere) (Rd.1-Rd.29)***	**140**	***-1198***	***0***	-2200	***-1136***	***96***	***18***	***21***	***15***	***150***	***0,00***	***0,00***
		venituri neimpozabile	141	0	0	0	0	0	0	0	0	0	0,00	0,00
		cheltuieli nedeductibile fiscal	142	489	0	0	0	0	0	0	0	0	0,00	0,00
IV		*IMPOZIT PE PROFIT*	143	0	0	0	0	0	0	0	0	0	0,00	0,00

			INDICATORI	Nr. rd.	Realizat	An 2018			Prevederi anul 2019					%	%
						Prevederi anul 2018		Realizat 2018	din care:					7=6/5	8=5/3a
					Anul 2017	Conform HG/Ordin comun	conform Hotararii CJA		Trim.I	Trim.II	Trim.III	Trim.IV	AN		
0	1		2	3	3a	4	4a	5	6a	6b	6c	6d	6	7	8
V			*DATE DE FUNDAMENTARE*												
	1	*a)*	Venituri totale din exploatare, din care: (Rd.2)	144	16109	0	13800	14833	3850	4926	6197	5277	20250	136,52	92,08
			-venituri din subventii si transferuri	145	0	*0*	0	*0*	*0*	*0*	*0*	*0*	0	*0,00*	*0,00*
		b)	- alte venituri care nu se iau in calcul la determinarea productivitatii muncii cf.Legii anuale a bugetului de stat	146	101	*0*	0	*0*	*0*	*0*	*0*	*0*	0	*0,00*	*0,00*
	2		Cheltuieli de natură salarială (Rd.87), din care:	*147*	3237	0	4340	4296	1605	1650	1750	1755	6760	157,36	132,72
		a)	Majorarea salariului de baza minim brut garantat in plata in domeniul constructiilor	*148*	0	0	290	290	435	465	465	465	1830	0,00	0,00
		b)	Cresteri a chelt.sal. af.reintregirii acesteia pt.intreg an 2018 det ca urmare a acordarii unor crest.salariale si cresterii chelt.salariale in anul 2019.	*149*	0	0	192	192	150	154	160	170	634	0,00	0,00
		c)	Transfer contributii sociale obligatorii	*150*	0	0	330	330	0	0	0	0	0	0,00	0,00
	3		Cheltuieli cu salariile (Rd.88)	151	3226	0	4330	4289	1600	1650	1750	1750	6750	157,38	132,95
	4		Nr. de personal prognozat la finele anului	152	131	0	135	127	135	135	145	145	140	110,24	96,95
	5		Nr.mediu de salariaţi	153	126	0	125	123	125	130	140	140	135	109,76	97,62
	6	a)	Castigul mediu lunar pe salariat (lei/persoana) determinat pe baza cheltuielilor de natura salariala[(Rd.147 – rd.93*-rd.98)/rd.153/12*1000	154	2134	0	2887	2906	*	*	*	*	4167	143,39	136,19
		b)	Câştigul mediu lunar pe salariat (lei/persoană) determinat pe baza cheltuielilor de natură salarială, recalculat cf.Legii anuale a bugetului de stat	155	2134	0	2345	2368	*	*	*	*	3037	128,25	110,97
	7	a)	Productivitatea muncii în unităţi valorice pe total personal mediu (mii lei/persoană) (Rd.2/Rd.153)	156	128	0	110	121	*	*	*	*	150	124,38	94,32
		b)	Productivitatea muncii în unităţi valorice pe total personal mediu recalculata cf. Legii anuale a bugetului de stat	157	128	0	110	121	*	*	*	*	150	0,00	0,00
		c)	Productivitatea muncii în unităţi fizice pe total personal mediu (cantitate produse finite/persoană) W=QPF/Rd.153	158	0	0	0	0	*	*	*	*	0	0,00	0,00
		c1)	Elemente de calcul a productivitatii muncii in unităţi fizice, din care	159	0	0	0	0	*	*	*	*	0	0,00	0,00
			- cantitatea de produse finite (QPF)	160	0	0	0	0	*	*	*	*	0	0,00	0,00
			- pret mediu (p)	161	0	0	0	0	*	*	*	*	0	0,00	0,00
			- valoare=QPF x p	162	0	0	0	0	*	*	*	*	0	0,00	0,00
			- pondere in venituri totale de exploatare = Rd.159/Rd.2	163	0	0	0	0	*	*	*	*	0	0,00	0,00
	8		Plăţi restante	164	250	0	200	0	550	550	550	0	0	0,00	0,00
	9		Creanţe restante, din care:	165	236	0	255	157	460	160	160	0	0	0,00	0,00
			- de la operatori cu capital integral/majoritar de stat	166	0	0	0	0	0	0	0	0	0	0,00	0,00
			- de la operatori cu capital privat	167	165	0	315	0	60	0	0	0	0	0,00	0,00
			- de la bugetul de stat	168	0	0	0	0	0	0	0	0	0	0,00	0,00
			- de la bugetul local	169	0	0	0	157	400	160	160	0	0	0,00	0,00
			- de la alte entitati	170	71	0	255	0	0	0	0	0	0	0,00	0,00

		INDICATORI	Nr. rd.	Realizat	An 2018			Prevederi anul 2019					%	%
					Prevederi anul 2018		Realizat 2018	din care:					7=6/5	8=5/3a
				Anul 2017	Conform HG/Ordin comun	conform Hotararii CJA		Trim.I	Trim.II	Trim.III	Trim.IV	AN		
0	1	2	3	3a	4	4a	5	6a	6b	6c	6d	6	7	8
	10	Credite pt.finantarea activitatii curente(sold ramas de rambursat)	171	131	0	1000	1030	1371	1300	1300	1000	1000	97,09	7,08

DIRECTOR GENERAL,
CORLEA VISTIAN IOAN

SOCIETATEA S.A. DRUMURI SI PODURI LOCALE ALBA J01/23/99 ALBA IULIA

CONTABIL SEF,
ALEXI DORINA

AUTORITATEA ADMINISTRATIEI PUBLICE LOCALE – CONSILIUL JUDETEAN ALBA
OPERATOR ECONOMIC - SOCIETATEA DRUMURI SI PODURI LOCALE ALBA SA
SEDIUL: ALBA IULIA STR.FREDERIK MISTRAL NR.3
Cod unic de inregistrare 4331392

Anexa nr.3

GRADUL DE REALIZARE A VENITURILOR TOTALE

- mii lei

Nr Crt	INDICATORI	Prevederi an 2017		%	Prevederi an precedent 2018		%
		Aprobat	Realizat	4=3/2	Aprobat	Realizat	7=6/5
0	1	2	3	4	5	6	7
I.	Venituri totale (rd.1+rd.2+rd.3)*, din care:	15640	16110	103,01	13800	14834	107,49
1	Venituri din exploatare*	15640	16109	103,00	13799	14833	107,49
2	Venituri financiare	0	1	0	1	1	0
3	Venituri extraordinare	0	0	0	0	0	0

DIRECTOR GENERAL,
CORLEA VISTIAN IOAN

SOCIETATEA S.A. DRUMURI SI PODURI LOCALE ALBA J01/23/99 ALBA IULIA

CONTABIL SEF,
ALEXI DORINA

AUTORITATEA ADMINISTRATIEI PUBLICE LOCALE – CONSILIUL JUDETEAN ALBA
OPERATOR ECONOMIC – SOCIETATEA DRUMURI SI PODURI LOCALEA ALBA SA
SEDIU – ALBA IULIA str.FREDERIK MISTRAL nr.3
Cod unic de inregistrare 4331392

Anexa nr.4

PROGRAMUL DE INVESTIȚII, DOTĂRI ŞI SURSELE DE FINANȚARE

-mii lei

		INDICATORI	Numar	Data finalizării investiției	An precedent 2018		Valoare		
					Aprobat	Realizat	An curent 2019	An 2020	An 2021
0	1	2		3	4	5	6	7	8
I		**Surse de finantare a investitiilor, din care:**			**43**	**41**	**1246**	**1000**	**1000**
	1	Surse proprii, din care:			43	41	287	1.000	1.000
		a) - amortizare			43	41	212	1000	1000
		b) - profit			0	0	75	0	0
	2	Alocații de la buget			0	0	959	0	0
	3	Credite bancare, din care:			0	0	0	0	0
		a) - interne			0	0	0	0	0
		b) - externe			0	0	0	0	0
	4	Alte surse, din care:			0	0	0	0	0
		- (denumire sursă)			0	0	0	0	0
		- (denumire sursă)			0	0	0	0	0
II		**Cheltuieli pentru investiții, din care:**			**43**	**41**	**1.246**	**1000**	**1000**
	1	Investiții în curs, din care:			0	0	0	0	0
		a) pentru bunurile proprietate privata a operatorului economic			0	0	0	0	0
					0	0	0	0	0
		- (denumire obiectiv)			0	0	0	0	0
		-							
		b) pentru bunurile de natura domeniului public al statului sau al unității administrativ teritoriale:			0	0	0	0	0
		- (denumire obiectiv)			0	0	0	0	0
		- (denumire obiectiv)			0	0	0	0	0
		-							
		c) pentru bunurile de natura domeniului privat al statului sau al unității administrativ teritoriale:			0	0	0	0	0
		- (denumire obiectiv)			0	0	0	0	0
		- (denumire obiectiv)			0	0	0	0	0
		-							
		d) pentru bunurile luate în concesiune, închiriate sau în locație de gestiune, exclusiv cele din domeniul public sau privat al statului sau al unității administrativ teritoriale:			0	0	0	0	0
		- (denumire obiectiv)			0	0	0	0	0
		- (denumire obiectiv)			0	0	0	0	0
		-							
	2	**Investiții noi, din care:**			**0**	**0**	**0**	**0**	**0**
		a) pentru bunurile proprietatea privata a operatorului economic:			0	0	0	0	0
					0	0	0	0	0
		b) pentru bunurile de natura domeniului public al statului sau al unității administrativ teritoriale:			0	0	0	0	0
		- (denumire obiectiv)			0	0	0	0	0
		- (denumire obiectiv)			0	0	0	0	0
		-							
		c) pentru bunurile de natura domeniului privat al statului sau al unității administrativ teritoriale:			0	0	0	0	0
		- (denumire obiectiv)			0	0	0	0	0
		- (denumire obiectiv)			0	0	0	0	0
		-							
		d) pentru bunurile luate în concesiune, închiriate sau în locație de gestiune, exclusiv cele din domeniul public sau privat al statului sau al unității administrativ teritoriale:			0	0	0	0	0
		- (denumire obiectiv)			0	0	0	0	0
		- (denumire obiectiv)			0	0	0	0	0
		-							
	3	**Investiții efectuate la imobilizările corporale existente (modernizări), din care:**			0	0	0	0	0
		a) pentru bunurile proprietatea privata a operatorului economic:			0	0	0	0	0
					0		0	0	0
		b) pentru bunurile de natura domeniului public al statului sau al unității administrativ teritoriale:			0	0	0	0	0
		- (denumire obiectiv)			0	0	0	0	0
		- (denumire obiectiv)			0	0	0	0	0
		-							
		c) pentru bunurile de natura domeniului privat al statului sau al unității administrativ teritoriale:			0	0	0	0	0
		- (denumire obiectiv)			0	0	0	0	0
		- (denumire obiectiv)			0	0	0	0	0
		-							
		d) pentru bunurile luate în concesiune, închiriate sau în locație de gestiune, exclusiv cele din domeniul public sau privat al statului sau al unității administrativ teritoriale:			0	0	0	0	0

0	1	2		3	4	5	6	7	8
I		**Surse de finantare a investitiilor, din care:**			**43**	**41**	**1246**	**1000**	**1000**
		- (denumire obiectiv)			0	0	0	0	0
		- (denumire obiectiv)			0	0	0	0	0
	4	**Dotari (alte achizitii de imobilizari corporale)**			43	41	**1246**	**0**	**0**
	a)	Statie de beton mobila	1	30.06.19	0	0	310	0	0
	b)	Autobetoniera 8x4 cu capacitatea de 9 mc	2	30.06.19	0	0	429	0	0
	d)	Maturator stradal	1	30.06.19	0	0	22	0	0
	e)	Echipament GPS cu modem GPRS +UHF – masuratori topografice	1	30.06.19	0	0	18	0	0
	f)	Semiremorca trailer	1	30.06.19	0	0	72	0	0
	g)	Autoturism 4x4	1	31.05.19	0	0	75	0	0
	h)	Autoturism	2	31.05.19	0	0	96	0	0
	i)	Excavator pe roti/pneuri 15 to	1	30.06.19	0	0	96		
	j)	Parghie pentru determinarea capacitatii portante	1	30.09.19	0	0	9		
	k)	Lama de deszapezire pe placa frontala	1	30.11.19	0	0	43	0	0
	l)	Raspanditor de material antiderapant cu capacitate de 7 mc	1	30.11.19	0	0	76		
	5	Rambursări de rate aferente creditelor pentru investiţii, din care:			0	0	0	0	0
		a) - interne			0	0	0	0	0
		b)- externe			0	0	0	0	0

DIRECTOR GENERAL,
CORLEA VISTIAN IOAN

SOCIETATEA S.A. DRUMURI SI PODURI LOCALE ALBA J01/23/99 ALBA IULIA

CONTABIL SEF,
ALEXI DORINA

CONSILIUL JUDETEAN ALBA
SC DRUMURI SI PODURI LOCALE ALBA SA
SEDIU – ALBA IULIA str. FREDERIK MISTRAL nr.3
Cod unic de inregistrare 4331392

Anexa nr.5

Măsuri de îmbunătățire a rezultatului brut şi reducere a plăților restante

mii lei

Nr.crt.	Măsuri	an precedent 2018	an curent 2019		An 2020		An 2021	
		Rezultat brut (+/-)	Rezultat brut	Plăți restante	Rezultat brut	Plăți restante	Rezultat brut	Plăți restante
0	1	3	5	6	7	8	9	10
Pct. I	Măsuri de îmbunătățire a rezultatului brut şi reducere a plăților restante	0	0	0	0	0	0	0
1	Masura 1	X	0	0	0	0	0	0
a)	Incasarea creantelor comerciale		0	0		0		0
			0	0				
				0		0		0
		X						
	TOTAL Pct. I	X	0	0	0	0	0	0
Pct. II	Cauze care diminuează efectul măsurilor prevăzute la Pct. I		0	0	0	0	0	0
1	Cauza 1.....	X	0	0	0	0	0	0
2	Cauza 2.....	X	0	0	0	0	0	0
	. . .							
	Cauza n.....	X						
	TOTAL Pct. II	X	0	0	0	0	0	0
Pct. III	TOTAL GENERAL Pct. I + Pct. II		0	0	0	0	0	0

DIRECTOR GENERAL,

CORLEA VISTIAN IOAN

SOCIETATEA S.A. DRUMURI SI PODURI LOCALE ALBA J01/23/99 ALBA IULIA

CONTABIL SEF

ALEXI DORINA

ROMÂNIA
JUDEŢUL ALBA
CONSILIUL JUDEŢEAN
PREŞEDINTE

EXPUNERE DE MOTIVE
la proiectul de hotărâre privind aprobarea Bugetului de venituri şi cheltuieli al Societăţii "Drumuri şi Poduri Locale Alba" SA pentru anul 2019

Consiliul Judeţean Alba este acţionar unic la societatea „Drumuri şi Poduri Locale Alba" SA. În conformitate cu prevederile privind întărirea disciplinei financiare la nivelul unor operatori economici la care statul sau unităţile administrativ-teritoriale sunt acţionari unici ori majoritari sau deţin direct ori indirect o participaţie majoritară, bugetele de venituri şi cheltuieli ale operatorilor economici la care unităţile administrativ teritoriale sau instituţiile publice sunt acţionari unici se aprobă prin hotărâre a consiliului judeţean.

În acest sens Societatea Drumuri şi Poduri Locale Alba SA prin adresa nr. 1529/05.04.2019, prezintă spre aprobare Consiliului Judeţean Alba, Bugetul de venituri şi cheltuieli pentru anul 2019, sub forma şi structura aprobată de Ministerul Finanțelor Publice.

La elaborarea bugetului de venituri şi cheltuieli pentru anul 2019, s-a ținut cont de valoarea lucrarilor deja contracte aflate în curs de execuție, în sumă de 31.000 mii lei, pentru perioada 2019-2020.

Principalele prevederi ale bugetului de venituri si cheltuieli pe anul 2019, sunt:

- Venituri totale prognozate în sumă de 20.250 mii lei;
- Cheltuieli totale prognozate în sumă de 20.100 mii lei;
- Profit brut estimat în sumă de 150 mii lei;

În vederea realizării indicatorilor propuși în bugetul de venituri și cheltuieli pe anul 2019, se stabilesc următoarele obiective:

a) creșterea veniturilor din exploatarea activelor societății;

b) monitorizarea costurilor de exploatare și optimizarea permanenta a acestora, astfel încât activitatea societății să se realizeze cu încadrarea în costurile prognozate;

c) urmărirea obținerii unei marje de profit, care să permită crearea surselor proprii de dezvoltare a societății;

Ţinând cont de cele prezentate mai sus vă supunem dezbaterii şi aprobării proiectul de hotărâre înregistrat cu nr. 72 din 8 aprilie 2019 privind aprobarea Bugetului de venituri şi cheltuieli al Societății "Drumuri şi Poduri Locale Alba" SA, pentru anul 2019, în forma prezentată.

PREŞEDINTE,
Ion DUMITREL

ROMÂNIA
JUDEŢUL ALBA
CONSILIUL JUDEŢEAN
Direcţia Dezvoltare şi Bugete
Nr. 7002 din 8.04.2019

RAPORT DE SPECIALITATE
cu privire la aprobarea Bugetului de venituri şi cheltuieli al Societăţii "Drumuri şi Poduri Locale Alba" SA pentru anul 2019

Ordonanţa Guvernului României nr.26/21.08.2013 privind întărirea disciplinei financiare la nivelul unor operatori economici la care statul sau unităţile administrativ-teritoriale sunt acţionari unici ori majoritari sau deţin direct ori indirect o participaţie majoritară, prevede reguli pentru execuţia, rectificarea şi aprobarea bugetului de venituri şi cheltuieli de către organele administraţiei publice centrale sau locale, după caz. Conform prevederilor actului normativ de mai sus, ulterior aprobării bugetului de stat, operatorii economici au obligaţia întocmirii bugetului de venituri şi cheltuieli şi prezentării acestuia în vederea aprobării.

Potrivit dispoziţiilor Ministerului Finanțelor Publice, privind aprobarea formatului şi structurii bugetului de venituri şi cheltuieli, precum şi a anexelor de fundamentare a acestuia, Societatea Drumuri şi Poduri Locale Alba SA prezintă spre aprobare Consiliului Județean Alba prin adresa nr. 1529/05.04.2019, înregistrată la registratura Consiliului Județean Alba sub nr.6991/5.04.2019, Bugetul de venituri şi cheltuieli pentru anul 2019.

Principalii indicatori ai Bugetului de venituri şi cheltuieli pe anul 2019 supus aprobării sunt: -mii lei-

Indicator	Prevederi 2019
0	1
Venituri totale, din care:	20.250,00
Venituri din exploatare (activitatea de bază)	20.250,00
Cheltuieli totale, din care:	20.100,00
Cheltuieli de exploatare	20.030,00
Cheltuieli financiare	70,00
Rezultatul brut	150,00

Potrivit notei justificative prezentate de către societate, veniturile totale vor fi realizate din executarea lucrărilor specifice de drumuri, din producerea și vânzarea de mixturi asfaltice precum și din prestarea de servicii. La data întocmirii proiectului de buget, valoarea lucrărilor contractate de societate este de 31.000.000 lei, pentru perioada 2019-2020. Cheltuielile totale au fost dimensionate astfel încât să asigure realizarea veniturilor propuse cu un minim de profitabilitate.

Societatea a prevăzut închiderea exerciţiului financiar pe anul 2019 cu un profit brut în sumă de 150 mii lei.

Având în vedere aspectele de mai sus, prezentăm spre aprobare Proiectul de hotărâre nr.72/08.04.2019 privind aprobarea Bugetului de venituri şi cheltuieli al Societăţii "Drumuri şi Poduri Locale Alba" SA pentru anul 2019.

DIRECTOR EXECUTIV,
Marian Florin AITAI

Întocmit: Elisabeta Ana Androne

SOC. "DRUMURI SI PODURI LOCALE ALBA" S.A.
Capital social: 4.433.210 lei
ALBA IULIA, Str. Frederik Mistral nr.3, cod 510110, jud. ALBA,
Tel.0258-811361, Fax.0258-814007, e-mail:dpl@alba.rdsmail.ro
Nr. Reg. Com. J/01/23/1999, Cod fiscal unic RO 4331392
Cod IBAN RO46 RZBR 0000 0600 1213 3974 RAIFF BANK

Nr.inreg. 1529 / 05.04.2019

JUDETUL ALBA
CONSILIUL JUDETEAN ALBA
Intrarea nr. 6997
anul 2019 luna 04 ziua 05

CATRE,

CONSILIUL JUDETEAN ALBA

Directia de dezvoltare si bugete

Subscrisa societatea Drumuri si Poduri Locale Alba SA, intreprindere publica cu capital social detinut de Judetul Alba , cu sediul social in Alba Iulia str.Frederik Mistral nr.3, cod unic de inregistrare 4331392, prin reprezentantul legal , domnul Corlea Vistian Ioan in calitate de director general , in conformitatea cu art.6 din Ordonanta Guvernului nr.26/2013 , depunem spre aprobare bugetul de venituri si cheltuieli pe anul 2019 , insotit de anexele de fundamentare, intocmite in conform prevederilor legale in vigoare .

Cu consideratie,

Director general,
Corlea Vistian Ioan

SOCIETATEA S.A. DRUMURI SI PODURI LOCALE ALBA J01/23/99 ALBA IULIA

"DRUMURI SI PODURI LOCALE ALBA" S.A.
Capital social: 4433410 lei
ALBA IULIA, Str. Frederik Mistral nr.3, cod 510110, jud. ALBA,
Tel.0258-811361, Fax.0258-814007, e-mail:dpl@alba.rdsmail.ro
Nr. Reg. Com. J/01/23/1999, C.I.F. RO 4331392
Cod IBAN RO46RZBR0000060012133974 Raiffeisen Bank Alba

Nota de fundamentare
privind proiectul bugetului de venituri si cheltuieli pentru anul 2019, precum si a estimarilor pentru anii 2020-2021, insotit de anexele de fundamentare a acestuia

Avand in vedere, prevederile Ordonantei Guvernului nr.26 din 21.08.2013 privind intarirea disciplinei financiare la nivelul unor operatori economici la care statul sau unitatile administrativ - teritoriale sunt actionari unici ori majoritari sau detin direct sau indirect o participatie majoritara, cu modificarile si completarile ulterioare si tinand cont de faptul ca bugetul de venituri si cheltuieli reprezinta instrumentul de programare si analiza pe termen scurt si mediu a activitatii economico-financiare a societatii , propunem spre aprobare proiectul bugetului de venituri si cheltuieli pe anul 2019 si estimarile pentru urmatorii 2 ani, respectiv 2020-2021.

La fundamentarea indicatorilor din proiectul bugetului de venituri si cheltuieli s-a avut in vedere principiul „prudentei" si al „continuitatii activitatii" in conditii de eficienta si de dimensionare a resurselor financiare necesare finantarii activitatii si anume:

- criteriile de performanta specifice si obiectivele cuantificate privind cresterea cifrei de afaceri, precum si a productivitatii muncii, reducerea platilor si creantelor restante, reducerea pierderilor, realizarea unei profitabilitati a activitatii prevazute in contractele de mandat;
- respectarea obiectivelor de politica salariala stabilita prin legea anuala a bugetului de stat;
- programele de investitii si dotari, fumdamentate in limita surselor legale de finantare si de plata a acestora;
- programele de reducere a platilor /creantelor restante.

Proiectul Bugetului de venituri si cheltuieli pentru anul 2019 a fost fundamentat pe baza urmatorilor indicatori economico-financiari:

Nr. crt.	Indicatori	Realizat preliminat in anul 2018	Propuneri pentru anul 2019	%
1	Venituri totale, din care: -venituri din exploatare -venituri financiare	14.834.477 14.833.863 614	20.250.000 20.250.000 0	136,52 136,52 0
2	Cheltuieli totale, din care: -cheltuieli de exploatare -cheltuieli financiare	15.970.839 15.908.352 62.487	20.100.000 20.030.000 70.000	125,86 125,91 112,90
3	Rezultatul brut	-1.136.362	150.000	0
4	Numar de personal prognozat la finele anului	127	140	110,24
5	Numar mediu de salariati total	123	135	109,76
6	Cheltuieli de natura salariala	4.288.713	6.750.000	157,36
7	Castigul mediu lunar pe salariat	2906	4167	143,39

8	Productivitatea muncii in unitati valorice pe total personal mediu	120.600	150.000	124,38
9	Cheltuieli aferente contractelor de mandat: - director general - consiliul de administratie	178.580 98.480 80.100	246.000 143.000 103.000	138,20 145,92 128,75
10	Plati restante	0	0	0
11	Creante restante	156.767	0	0
12	Cheltuieli privind investitiile			

Veniturile vor fi realizate din executarea lucrarilor specifice de drumuri , din producerea si vanzarea de mixturi asfaltice, precum si din prestarea de servicii. La data intocmirii proiectului de buget, valoarea lucrarilor contractate de societate este de 31.000.000 lei, pentru perioada 2019-2020.

Cheltuielile totale au fost dimensionate , in asa fel incat, sa asigure realizarea veniturile propuse cu un minim de profitabilitate.

Cheltuielile de natura salariala au fost determinate , avandu-se in vedere:

- numarul de personal aprobat prin Hotararea nr. 366/14.12.2017 a Consiliului Judetean Alba;
- drepturile salariale prevazute in contractele individuale de munca, in vigoare;
- majorarea salariului de baza minim brut pe tara garantat in plata;

Castigul mediu brut pe salariat inregistreaza o crestere cu 43,39% , fata de anul 2018, ca urmare a cresterii salariului minim brut pe tara garantat in plata, pentru domeniul constructiilor, de la 1.900 lei la 3.000 lei, fara sporuri si alte adaosuri, introdus prin Ordonanta Guvernului nr.114/28.12.2018, pentru perioada 01.01.2019-31.12.2019.

Cheltuielile aferente contractelor de mandat pentru organele de administratie si de conducere ale societatii au fost fundamentate cu respectarea prevederilor legale, respectiv s-a luat in calcul indemnizatiile fixe lunare stabilite pentru un presedinte si doi membrii ai Consiliului de Administratie , precum si o indemnizatie fixa pentru pozitia de director general al societatii.

Pentru realizarea veniturilor totale am prevazut o crestere a productivitatii muncii pe salariat cu 24,38 % , pentru a reduce din impactul cresterii anuale a salariului minim brut asupra cheltuielilor.

In conditiile unei piete instabile si a unei inflatii in crestere , care conduc la cresterea costurilor de executie a lucrarilor, prognozarea profitului activitatii s-a facut cu prudenta, astfel incat acesta sa fie realizabil. Am prognozat realizarea unui profit de 150.000 lei, ceea ce reprezinta o rata a profitabilitatii activitatii de 0,74%.

Fundamentarea programului de investitii si dotari s-a facut in limita surselor reale de plata si este prevazut in buget achizitionarea unui numar mimim de echipamente si mijloace de transport, strict necesare desfasurarii activitatii curente .

In vederea realizarii indicatoriilor propusi in bugetul de venituri si cheltuieli pe anul 2019, se stabilesc urmatorele obiective:

a) cresterea veniturilor din exploatarea activelor societatii;

b) monitorizarea costurilor de exploatare si optimizarea permanenta a acestora, astfel incat activitatea societatii sa se realizeze cu incadrarea in costurile prognozate;

c) urmarirea obtinerii unei marje de profit, care sa permita crearea surselor proprii de dezvoltare a societatii.

Intocmirea proiectului Bugetului de venituri si cheltuieli pentru anul 2019 precum si a anexelor de fundamentare a acestuia s-a facut cu respectarea urmatoarelor prevederi legale:

- OMFP nr. 3145/05.12.2017 privind aprobarea formatului si structurii bugetului de venituri si cheltuieli, precum si a anexelor de fundamentare a acestuia;
- Ordonanta Guvernului nr.26/21.08.2013, privind intarirea disciplinei financiare la nivelul unor operatori economici la care statul sau unitatile administrativ - teritoriale sunt actionari unici ori majoritari sau detin direct sau indirect o participatie majoritara, cu modificarile si completarile ulterioare;
- art. 62 din Legea nr.50/15.03.2019 - bugetului de stat pe anul 2019;
- Contractul Colectiv de Munca la nivel de societate;
- Legislatia si reglementarile aplicabile, in vigoare, cu privire la societati.

Proiectul bugetului de venituri si cheltuieli a fost supus controlului financiar de gestiune conform Hotararii Guvernului nr.1151/2012 pentru aprobarea Normelor Metodologice privind modul de organizare si exercitare a controlului financiar de gestiune.

Director general,
Corlea Vistrian Ioan

Contabil sef,
Alexi Dorina

SOCIETATEA S.A. DRUMURI SI PODURI LOCALE ALBA J01/23/99 ALBA IULIA

ROMÂNIA
JUDEŢUL ALBA
CONSILIUL JUDEŢEAN
PREŞEDINTE

PROIECT DE HOTĂRÂRE
privind constituirea şi utilizarea excedentului bugetului local şi a bugetelor instituţiilor publice şi activităţilor finanţate integral sau parţial din venituri proprii, în anul 2019

Consiliul Judeţean Alba convocat în şedinţă „extraordinară" în luna aprilie 2019;

Luând în dezbatere:

- ***expunerea de motive*** la proiectul de hotărâre privind constituirea şi utilizarea excedentului bugetului local şi a bugetelor instituţiilor publice şi activităţilor finanţate integral sau parţial din venituri proprii, în anul 2019;

- ***raportul de specialitate*** nr. 7297/9 aprilie 2019 al Direcţiei dezvoltare şi bugete din cadrul aparatului de specialitate al Consiliului Județean Alba;

Având în vedere prevederile:

- ***art. 91 alin. 1 lit. b, alin. 3 lit. a*** şi ***lit. d din Legea nr. 215/2001*** *a administraţiei publice locale, republicată, cu modificările şi completările ulterioare*;

- ***art. 58 din Legea nr. 273/2006*** *privind finanțele publice locale, cu modificările si completările ulterioare*;

- ***Normelor metodologice*** *privind execuţia bugetelor de venituri şi cheltuieli ale instituţiilor publice autonome, instituţiilor publice finanţate integral sau parţial din venituri proprii şi activităţilor finanţate integral din venituri proprii, inclusiv a bugetelor creditelor interne, bugetelor creditelor externe, bugetelor fondurilor externe nerambursabile, bugetelor fondului de risc şi bugetelor privind activitatea de privatizare, gestionate de instituţiile publice, indiferent de modalitatea de organizare şi finanţare a acestora,* aprobate prin ***Ordinul ministrului finanțelor publice nr. 720/2014***, *cu modificările şi completările ulterioare;*

- ***Normelor metodologice*** *privind încheierea exerciţiului bugetar al anului 2018* aprobate prin ***Ordinul ministrului finanțelor publice nr. 3809/18 decembrie 2018****;*

În temeiul ***art. 97*** şi ***art. 115 alin. 1 lit. c din Legea nr. 215/2001*** *a administraţiei publice locale, republicată, cu modificările şi completările ulterioare*, adoptă următoarea

HOTĂRÂRE

Art. 1. Se aprobă constituirea în anul 2019 a excedentului bugetului local, rezultat la 31 decembrie 2018, în sumă de 129.448,87 mii lei.

Art. 2. Se aprobă utilizarea în anul 2019 a sumei de 128.981,87 mii lei din excedentul bugetului local, rezultat la 31 decembrie 2018, astfel:

a.) pentru acoperirea temporară a golurilor de casă provenite din decalajele dintre veniturile şi cheltuielile secţiunilor de funcţionare şi dezvoltare în anul 2019, suma de 5.029 mii lei (ca sursa de finanţare a cheltuielilor secţiunii de funcţionare);

b.) ca sursă de finanţare a cheltuielilor secţiunii de dezvoltare, în anul 2019, suma de 123.952,87 mii lei, conform *anexei* la prezenta hotărâre.

Art. 3. Se aprobă constituirea şi utilizarea în anul 2019 de către Direcţia Publică Comunitară de Evidenţă a Persoanelor Alba a excedentului bugetului instituţiilor publice şi activităţilor finanţate integral sau parţial din venituri proprii, rezultat la 31 decembrie 2018, în sumă de 50,59 mii lei, pentru acoperirea cheltuielilor secţiunii de funcţionare.

Art. 4. Se aprobă constituirea şi utilizarea în anul 2019 de către Spitalul Judeţean de Urgenţă Alba Iulia a excedentului bugetului instituţiilor publice şi activităţilor finanţate integral sau parţial din venituri proprii, rezultat la 31 decembrie 2018, în sumă de 795,20 mii lei, astfel:

a.) pentru acoperirea cheltuielilor secţiunii de funcţionare, suma de 657,30 mii lei;

b.) pentru acoperirea cheltuielilor secţiunii de dezvoltare, suma de 137,90 mii lei.

Art. 5. Se aprobă constituirea şi utilizarea în anul 2019 de către Spitalul de Pneumoftiziologie Aiud a excedentului bugetului instituţiilor publice şi activităţilor finanţate integral sau parţial din venituri proprii, rezultat la 31 decembrie 2018, în sumă de 6,53 mii lei, pentru acoperirea cheltuielilor secţiunii de funcţionare.

Art. 6. Se aprobă constituirea şi utilizarea în anul 2019 de către Muzeul Naţional al Unirii Alba Iulia a excedentului bugetului instituţiilor publice şi activităţilor finanţate integral sau parţial din venituri proprii, rezultat la 31 decembrie 2018, în sumă de 99,65 mii lei, pentru acoperirea cheltuielilor secţiunii de funcţionare.

Art. 7. Preşedintele Consiliului Judeţean Alba, prin intermediul Direcţiei dezvoltare şi bugete din cadrul aparatului de specialitate al Consiliului Județean Alba și a ordonatorilor terțiari de credite, va aduce la îndeplinire prevederile prezentei hotărâri.

Art. 8. Prin intermediul secretarului Județului Alba prezenta hotărâre se publică în Monitorul Oficial al Judeţului Alba şi pe pagina de internet www.cjalba.ro, se înaintează și se comunică: Prefectului Judeţului Alba, Președintelui Consiliului Județean Alba, Administrației Județene a Finanţelor Publice Alba, Trezoreriei Municipiului Alba Iulia; Ordonatorilor terţiari de credite în extras; Direcţiilor din cadrul aparatului de specialitate al Consiliului Judeţean Alba.

AVIZAT

PREŞEDINTE,
ION DUMITREL

SECRETARUL JUDEŢULUI ALBA,
Vasile BUMBU

Înregistrat cu nr***. 83***
Alba Iulia, ***9 aprilie 2019***

Anexa la Proiectul de hotărâre a
Consiliului Județean Alba nr. 83/9 aprilie 2019

Programul obiectivelor de investiţii de interes judeţean finanţate din excedentul bugetului local, pe anul 2019

mii lei

Nr. Crt.	Denumirea obiectivului	Buget 2019
0	A	1
	TOTAL, din care:	**123,952.87**
A.	**Capitolul 51.02 Autorităţi publice şi acţiuni externe**	**13,821.60**
I.	***Obiective de investiţii:***	***11,892.00***
1.	Refuncționalizare clădire Centrul Militar pentru sediu Consiliul Județean Alba cu extindere	11,530.00
2.	Reabilitare și refuncționalizare Muzeul Național al Unirii și Sala Unirii Alba Iulia - **Sala Unirii**	237.00
3.	Reabilitare şi refuncţionalizare Muzeul Naţional al Unirii şi Sala Unirii Alba Iulia - **Muzeul Naţional al Unirii (PT)**	20.00
4.	Valorificarea vestigiilor arheologice descoperite la obiectivul de investiţii „Refuncționalizare clădire Centrul Militar pentru sediu Consiliul Județean Alba cu extindere”	30.00
5.	Amenajare depozit de ceramică veche (PT)	75.00
II.	***Alte cheltuieli de investiţii:***	***1,929.60***
1.	Autoutilitara	87.00
2.	Tehnică de calcul si echipamente de comunicații	169.00
3.	Echipamente IT	707.30
4.	Realizare busturi	70.00
5.	Software, programe informatice, aplicații(software proiectare, soluție antivirus, bitdefender, soluție intranet, licențe, aplicații, etc)	202.30
6.	Reabilitare şi refuncţionalizare Muzeul Naţional al Unirii şi Sala Unirii Alba Iulia - **Muzeul Naţional al Unirii** - Studiu de parament și stratigrafic	4.00
7.	Reabilitare şi refuncţionalizare Muzeul Naţional al Unirii şi Sala Unirii Alba Iulia - **Muzeul Naţional al Unirii** - branșamente utilități , studii, avize, acorduri (post trafo), etc	250.00
8.	Refuncționalizare clădire Centrul Militar pentru sediu Consiliul Județean Alba cu extindere - branșamente utilități, studii, avize, acorduri, etc (post trafo)	250.00
9.	Realizare PUZ Bastion Sfântul Mihail	50.00
10.	Realizare PUZ zona Muzeu - Sala Unirii	50.00
11.	Construire arhiva Consiliul Județean Alba - studiu de fezabilitate, studii, expertize, avize, acorduri	50.00
12.	Expertiză tehnică imobil Piața Ion I. C. Brătianu, nr. 21 (fosta Banca Raiffeisen)	20.00
13.	Studiu fezabilitate privind realizarea bornelor arhitecturale de intrare în Județul Alba	20.00
B.	**Capitolul 54.00 Alte servicii publice generale**	**459.75**
I.	***Obiective de investiţii Serviciul Județean Salvamont-Salvaspeo:***	***132.20***
1.	Alimentare cu apă container din localitatea Rimetea	25.00
2.	Racord energie electrică container din localitatea Rimetea	25.00

3.	Racord energie electrică container din localitatea Arieșeni	25.00
4.	Racord energie electrică container din zona Șureanu	25.00
5.	Containere	32.20
II.	***Alte cheltuieli de investiţii Serviciul Județean Salvamont-Salvaspeo:***	***256.55***
1.	ATV	62.00
2.	Calculator	12.60
3.	Laptop	10.00
4.	Staţii digitale tetra Alba Iulia	6.00
5.	Staţii digitale tetra intervenţii	16.00
6.	Staţii digitale tetra intervenţii mașini	24.00
7.	Masa sedinţă	3.00
8.	Accesorii mașină	53.30
9.	Dispozitiv de protecţie în avalanşă tip airbag	23.00
10.	Targă de evacuare şi salvare	17.85
11.	Cască de protecţie salvator aero	8.20
12.	Instalare sistem supraveghere container din zona Şureanu	5.50
13.	Instalare sistem supraveghere container din localitatea Arieşeni	5.60
14.	Instalare sistem supraveghere container din localitatea Rimetea	5.50
15.	Licenţă office	0.40
16.	Soft-uri Rescue Rigger	3.60
III.	***Dotări independente Direcția Publică Comunitară de Evidență a Persoanelor Alba***	***71.00***
C.	***CAPITOL 60.02 - Apărare Națională – CMJ***	***145.00***
I.	***Alte cheltuieli de investiţii:***	***145.00***
1.	Autoutilitară	76.00
2.	Multifuncțional laser A3 color	13.00
3.	Multifuncțional laser A4 color	6.00
4.	Expertiză tehnică, Mansardare corp C1 a imobilului situat în municipiul Alba Iulia, str. Regina Maria, nr. 6, județul Alba	10.00
5.	Mansardare corp C1 a imobilului situat în municipiul Alba Iulia, str. Regina Maria, nr. 6, județul Alba - DALI, studii, expertize, avize, acorduri	40.00
D.	**Capitolul 66.00 Sănătate, din care:**	**18,363.35**
I.	***Obiective de investiţii:***	***4,690.94***
1.	Extindere și dotare Unitatea de Primiri Urgență a Spitalului Județean de Urgență Alba Iulia (PT)	261.00
2.	Construire Secţia de Psihiatrie a Spitalului Judeţean de Urgenţă Alba Iulia	533.94
3.	Mansardare Policlinica (Corpuri clădire C+D) la Spitalul Județean de Urgență Alba Iulia	3,073.00
4.	Recompartimentări secția I și II Clădire Spitalul de Pneumoftiziologie Aiud - proiect tehnic și execuție	293.00
5.	Stație oxigen - proiect tehnic și execuție Spitalul de Pneumoftiziologie Aiud	530.00
II.	***Alte cheltuieli de investiţii:***	***71.00***
1.	Mansardare Corp F (Expertiza tehnica de rezistenta la cerinta A1 și studiu geotehnic) Spitalul Județean de Urgență Alba Iulia	31.00
2.	Reabilitare Clădire Spitalul de Pneumoftiziologie Aiud - expertize, avize, acorduri	40.00
III.	***Dotări independente Spitalul Judeţean de Urgenţă Alba Iulia***	***7,607.58***
IV.	***Dotări independente Spitalul de Pneumoftiziologie Aiud***	***1,043.00***

V.	***Reparaţii capitale Spitalul Județean de Urgență Alba Iulia:***	***3,621.00***
1.	RK Centru Multifuncțional de Sănătate Ocna Mureș	943.00
2.	RK Farmacie	20.00
3.	RK Secțiile Cardiologie, Medicină Internă	562.00
4.	RK și schimb de destinație din Școala Postliceală Sanitară în Secție Recuperare, Medicină fizică și Balneologie și extindere Ambulator	750.00
5.	RK Bloc operator	600.00
6.	RK Secția Pediatrie, Oftalmologie	44.00
7.	RK Cai de acces și subsol	12.00
8.	RK Dispensar TBC	150.00
9.	RK Post Trafo spital	540.00
VI.	**Cofinanțare proiecte**	**1,329.83**
	Proiect Reabilitarea energetică a Spitalului Județean de Urgență Alba Iulia - Cofinanțare Cod SMIS 114211	**147.42**
	Proiect Îmbunătățirea accesului populației din Regiunea Centru la servicii medicale de urgență prin dotarea cu aparatură de înaltă performanță-cofinanțare Cod SMIS 125222 **-** Spitalul Județean de Urgență Alba Iulia	**5.74**
	Proiect Asigurarea accesului la servicii de sănătate în regim ambulatoriu pentru populația județelor Sibiu și Alba - cofinanțare Cod SMIS 125264 **-** Spitalul Județean de Urgență Alba Iulia	**4.32**
	Proiect Reabilitare energetică a Spitalului de Pneumoftiziologie Aiud	**1,172.35**
E.	**Capitolul 67.00 Cultură, recreere şi religie**	**23,293.40**
I.	***Obiective de investiţii:***	***15,000.00***
1.	Sală Polivalentă de sport cu capacitate 1800-2000 locuri, municipiul Blaj	15,000.00
II.	***Alte cheltuieli de investiţii:***	***5,245.50***
1.	Mobilier urban, sisteme de expunere, etc, Museikon	100.00
2.	Vitrine expunere exterioară Museikon	60.00
3.	Sistemul de detecție incendiu wireless Castel Sîncrai	57.50
4.	Restaurare zid estic Bastion Sf. Mihail, caponieră și morgă - DALI, studii, expertize, avize, acorduri	40.00
5.	Amenajare și împrejmuire curte Castel Sîncrai - studiu de fezabilitate, studiu, expertize, avize acorduri	30.00
6.	Realizarea expoziției permanente în Muzeul Naţional al Unirii Alba Iulia, etapa I	3,533.00
7.	Realizarea expoziției permanente în Sala Unirii Alba Iulia	1,400.00
8.	Modul client Z 39.50 (TINREAD) - **Biblioteca Județeană Lucian Blaga Alba**	25.00
	Teatrul de Păpuși „Prichindel" Alba Iulia	**1,335.00**
I.	***Obiective de investiţii:***	**1,010.00**
1.	Lucrări de intervenție asupra clădirii pentru reabilitarea și extinderea Teatrului de Păpuși „Prichindel" Alba Iulia	1,000.00
2.	Reabilitare amenajare și împrejmuire curte (gard imprejmuire și curte interioară) Teatrul de Papusi „Prichindel" Alba Iulia - Proiect tehnic, detalii de execuție, caiete de sarcini, documentație tehnică DTAC și DTOS pentru autorizarea lucrărilor de construcții, avize, acorduri	10.00
II.	***Dotari independente Teatrul de Papusi „Prichindel" Alba Iulia***	**325.00**
	Centrul de Cultura „Augustin Bena" Alba Iulia	**668.00**
I.	***Dotări independente Centrul de Cultura "Augustin Bena" Alba Iulia***	***668.00***
	Muzeul Național al Unirii Alba Iulia	**1,044.90**

I.	***Alte cheltuieli de investiţii:***	***1,044.90***
	Proiectare-execuție pentru stație reglare și redimensionarea conductelor de alimentare centrală termică pe gaz (montare distribuitor)	28.00
II.	***Dotări independente Muzeul Național al Unirii Alba Iulia***	***1,016.90***
F.	**Capitolul 68.02 Asigurări şi asistenţă socială – DGASPC Alba**	***6,229.54***
I.	***Obiective de investiţii:***	***4,898.46***
1.	Centru de îngrijire și Asistență pentru persoane cu Handicap Psihic și Mental Ocna Mureș - execuție	3,000.00
2.	Centru de îngrijire și Asistență pentru persoane cu Handicap Psihic și Mental Ocna Mureș- PT	150.00
3.	Centrul de îngrijire și Asistență pentru persoane cu Handicap Psihic și Mental Ocna Mureș -DALI	49.00
4.	Proiect, extindere, modernizare și autorizare PSI - Centrul de Îngrijire și Asistență Abrud	64.74
5.	Extindere și modernizare Centrul de Îngrijire și Asistență Abrud - execuție	1,500.00
6.	Întocmire documentație tehnică în vederea obținerii autorizației de incendiu pentru Locuința protejată Aiud	20.00
7.	Centrul de Îngrijire și Asistență pentru persoane cu handicap Sîncrai-DALI	100.00
8.	Documentație tehnică obținere autorizație PSI sediu DGASPC Alba	14.72
II.	***Alte cheltuieli de investiţii:***	***147.80***
1.	Centrale termice	50.00
2.	Montare statie reglare abur centrală termică Centrul de Recuperare și Reabilitare Neuropsihiatrică Galda de Jos	40.00
3.	Centrală telefonică digitală sediu DGASPC Alba	17.80
4.	Copiator Centrul de Recuperare și Reabilitare Neuropsihiatrică Galda de Jos	10.00
5.	Programe informatice software și licențe	30.00
III.	***Proiect Team-UP: Progres în calitatea îngrijirii alternative a copiilor, depus în cadrul Programului Operațional Capital Uman 2014-2020***	***1,183.28***
G.	**Capitolul 70.02 - Servicii și dezvoltare publică**	**13,958.10**
I.	***Obiective de investiţii:***	***13,000.00***
1.	Amenajare bază de tratament și agrement în orașul Ocna Mureș	13,000.00
II.	Cofinanțare proiect „Reabilitarea și extinderea sistemelor de apă și apă uzată în județul Alba 2014-2020”	958.10
H.	**Capitolul 74.02 Protecţia Mediului**	***390.11***
I.	***Obiective de investiţii:***	***148.41***
1.	Lucrări de construire Împrejmuire Centru de vizitare de la Poarta Raiului - (execuție, asistență tehnică din partea proiectantului avize, servicii diriginte șantier, acorduri, etc)	132.41
2.	Modificarea instalațiilor electrice interioare aferente stației de transfer deșeuri Blaj, Depozitului neconform de deșeuri Blaj, Depozitului neconform de deșeuri Aiud, Depozitului neconform de deșeuri Abrud prin racordarea tablourilor electrice generale la cutia de distribuție	16.00
II.	***Alte cheltuieli de investiţii:***	***150.70***
1.	Sistem de contorizare volum levigat la Depozitul neconform de deșeuri închis Alba Iulia	60.00
2.	Plan Județean de Gestionare a Deșeurilor în Județul Alba	85.00

3.	Studiu și asistență tehnică pentru realizarea Planului de menținere a calității aerului în județul Alba	5.70
III.	***Proiecte cu finanțare din fonduri externe nerambursabile proiect „Fazarea proiectului Sistem de management integrat al deșeurilor în județul Alba”***	**91.00**
I.	**Capitolul 84.02 Transporturi**	**47,292.02**
I.	***Lucrări de drumuri și poduri propuse pe anul 2019, în continuare:***	***17,854.34***
1.	Modernizare drum județean DJ107G: DJ 107D (Ocna Mureș) - Noşlac - Căptălan - Copand - Stâna de Mureş - Găbud - limită Județul Mureş	1,779.56
2.	Modernizare DJ107A: Alba Iulia - Pârâu lui Mihai - Vurpăr - Câmpu Goblii - Dealu Ferului - Mereteu - Blandiana - Sărăcsău - limită Județul Hunedoara	1,582.00
3.	Modernizare drum județean DJ107Z: Ciumbrud (DJ 107E) - Păgida - Gâmbaş - Aiud (DN 1)	1,832.90
4.	Consolidare pod pe DJ705B peste râul Mureș, km.3+949, localitatea Vințu de Jos, județul Alba	5,662.84
5.	Modernizare drum județean DJ704K: Vinerea (DJ704) - Săliștea (DJ705E)	6,359.32
6.	Consolidare Pod pe DJ107C, km. 9+223 peste pârâul Dumbrăvița, în localitatea Limba, județul Alba	637.72
II.	***Lucrări noi:***	***806.47***
1.	Consolidare Pod pe drumul județean DJ106E peste Râul Sebeș, km. 52+150, Dobra, județul Alba	806.47
	Alte cheltuieli de investiţii:	***2,913.44***
III.	***Dotări independente pentru Activitatea Transporturi***	***2,222.23***
IV.	***Cheltuieli aferente studiilor de fezabilitate și alte studii:***	***691.21***
1.	Servicii de expertizare a lucrărilor executate la obiectivul - Consolidare corp drum județean DJ750: Gârda de Sus (DN75) - Ordâncușa - Ghețar	176.35
2.	Expertiză tehnică - Modernizare și consolidare drum județean DJ107V: DJ107 - Alecuș - DJ107D	65.07
3.	Expertiză tehnică pod peste Râul Mureș, pe DJ107E: Aiud (DN1) - Ciumbrud - Băgău - Lopadea Nouă - Hopârta - Vama Seacă (DJ 107 D)	18.60
4.	Consolidarea și asigurarea stabilității versanților pe drumul județean DJ106E: limită Județul Sibiu – Dobra - Șugag, faza DALI	32.42
5.	Consolidare Pod pe drumul județean DJ106E peste Râul Sebeș, km. 52+150, Dobra, județul Alba - faza DALI	37.64
6.	Reabilitare drum județean DJ 705: limită Județul Hunedoara - Almaşu de Mijloc - Almaşu Mare - Zlatna (DN 74), faza SF	55.54
7.	Modernizare drum județean DJ 142 L: Ciumbrud (DJ 107 E) - Sîncrai - Rădeşti - Leorinţ - Meşcreac - Peţelca - Căpud - Zărieş - Gara Podu Mureş (DN 14 B), faza DALI	46.47
8.	Pod pe DJ141C peste Valea Lupului, km. 2+600, localitatea Lunca, județul Alba, faza SF	37.00
9.	Reabilitare și consolidare drum Galda de Jos (intersecție cu DJ 107H-drum acces Centru Management Integrat al Deșeurilor Galda de Jos) - faza DALI	11.10

10.	Reabilitare și consolidare drum județean DJ 107: Alba Iulia (DN 1) - Teleac - Hăpria - Straja - Berghin - Colibi - Secășel - Cergău Mare - Veza - Blaj - Sîncel - Lunca Târnavei - Șona - Jidvei - Sântămărie - Cetatea de Baltă - limita Județul Mureș, tronson km. 2+112- km. 4+587	44.27
11.	Modernizare și consolidare drum județean DJ107V: DJ107 - Alecuș - DJ107D faza DALI	109.75
12.	Consolidare pod peste Râul Mureș, pe DJ107E: Aiud (DN1) - Ciumbrud - Băgău - Lopadea Nouă - Hopârta - Vama Seacă (DJ 107 D) faza DALI	57.00
V.	***Proiect POR „Modernizare drum judetean DJ 107I: Aiud(DN1) Aiudul de Sus - Rîmeț - Brădești - Geogel - Măcărești - Bîrlești Cătuni - Cojocani - Valea Barnii - Bîrlești - Mogoș - Valea Albă - Ciuciulești - Bucium - Izbita - Coleșeni - Bucium Sat - DN74(Cerbu) km. 0+000 - km. 76+540”***	***11,761.77***
VI.	***Proiect POR „Modernizare drum județean DJ103E: DN1 - Gîrbova de Jos - Gîrbovița - Gîrbova de Sus”***	***6,055.00***
VII.	***Proiect POR „Consolidare corp drum județean DJ107K: Galda de Jos - Mesentea - Benic - Intregalde, județul Alba km. 17+700-km. 23+700”***	***7,901.00***

AVIZAT

PREŞEDINTE,
ION DUMITREL

SECRETARUL JUDEŢULUI ALBA,
Vasile BUMBU

ROMÂNIA
JUDEŢUL ALBA
CONSILIUL JUDEŢEAN
PREŞEDINTE

EXPUNERE DE MOTIVE
la proiectul de hotărâre privind constituirea şi utilizarea excedentului bugetului local şi a bugetelor instituţiilor publice şi activităţilor finanţate integral sau parţial din venituri proprii, în anul 2019

În conformitate cu prevederile *Normelor metodologice privind încheierea exerciţiului bugetar al anului 2018*, după efectuarea operaţiunilor de regularizare cu bugetul de stat şi celelalte bugete prevăzute de normele metodologice, se stabileşte excedentul anual al bugetului local.

Potrivit prevederilor *Legii nr. 273/2006 privind finanţele publice locale, cu modificările şi completările ulterioare*, excedentul anual al bugetului local rezultat la încheierea exerciţiului bugetar, pe cele două secţiuni, se reportează în exerciţiul financiar următor şi se utilizează în baza hotărârilor autorităţilor deliberative, astfel: ca sursă de finanţare a cheltuielilor secţiunii de dezvoltare, pentru acoperirea temporară a golurilor de casă provenite din decalajele între veniturile şi cheltuielile secţiunilor de funcţionare şi dezvoltare în anul curent şi pentru acoperirea definitivă a eventualelor deficite ale secţiunilor de funcţionare şi dezvoltare, după caz, la sfârşitul exerciţiului bugetar.

Având în vedere prevederile legale mai sus menţionate, propunem:

- utilizarea din excedentul bugetului local constituit la data de 31.12.2018 a unor sume pentru acoperirea temporară a golurilor de casă provenite din decalajele dintre veniturile şi cheltuielile secţiunii de funcţionare în anul 2019 precum şi ca sursă de finanţare a cheltuielilor secţiunii de dezvoltare, în anul 2019;
- excedentul bugetului instituţiilor publice şi activităţilor finanţate integral sau parţial din venituri proprii, înregistrat la 31.12.2018, de către Direcţia Publică Comunitară de Evidenţă a Persoanelor Alba, să fie repartizat pentru acoperirea cheltuielilor secţiunii de funcţionare;
- excedentul bugetului instituţiilor publice şi activităţilor finanţate integral sau parţial din venituri proprii, înregistrat la 31.12.2018, de către Spitalul Judeţean de Urgenţă Alba, să fie repartizat pentru acoperirea cheltuielilor secţiunii de funcţionare și pentru acoperirea cheltuielilor secțiunii de dezvoltare;
- excedentul bugetului instituţiilor publice şi activităţilor finanţate integral sau parţial din venituri proprii, înregistrat la 31.12.2018, de către Spitalul de Pneumoftiziologie Aiud, să fie repartizat pentru acoperirea cheltuielilor secţiunii de funcţionare;
- excedentul bugetului instituţiilor publice şi activităţilor finanţate integral sau parţial din venituri proprii, înregistrat la 31.12.2018, de către Muzeul Naţional al Unirii Alba Iulia, să fie repartizat pentru acoperirea cheltuielilor secţiunii de funcţionare.

Având în vedere cele expuse, în temeiul *art. 97 alin. 2 din Legea nr. 215/2001 a administrației publice locale, republicată, cu modificările și completările ulterioare*, potrivit căruia proiectele de hotărâri pot fi propuse de consilieri judeţeni, de preşedintele consiliului judeţean, de vicepreşedinţii consiliului judeţean sau de cetăţeni, precum și ale *art. 41 alin. 1 din Regulamentul de organizare şi funcţionare al Consiliului Judeţean Alba*, potrivit căruia dreptul la iniţiativă pentru proiectele de hotărâri ale consiliului judeţean, aparţine preşedintelui, vicepreşedinţilor, consilierilor judeţeni şi cetăţenilor, în condiţiile legii, iniţiez proiectul de hotărâre înregistrat cu nr. ***83 din 9 aprilie 2019***.

PREȘEDINTE,
Ion DUMITREL

ROMÂNIA
JUDEŢUL ALBA
CONSILIUL JUDEŢEAN
DIRECŢIA DEZVOLTARE ŞI BUGETE
Nr. 7297/09.04.2019

RAPORT DE SPECIALITATE
la proiectul de hotărâre privind constituirea şi utilizarea excedentului bugetului local şi a bugetelor instituţiilor publice şi activităţilor finanţate integral sau parţial din venituri proprii, în anul 2019

Sumele rămase neutilizate la finele exerciţiului bugetar, sunt reflectate în excedentul bugetului local rămas după efectuarea operaţiunilor privind încheierea exerciţiului bugetar la 31.12.2018, astfel cum prevede Ordinul MFP nr. 3809/18.12.2018, publicat in Monitorul Oficial al României nr. 1078/19 decembrie 2018.

Excedentul bugetului local la data de 31.12.2018 în sumă de *129.448,87 mii lei*, sumă confirmată de către Trezoreria Municipiului Alba Iulia, potrivit extrasului de cont la data de 31.12.2018, este format din rezultatul execuţiei bugetului local la sfârşitul anului 2018 şi din disponibilul din excedentul anilor precedenți.

Legea nr. 273/2006 privind finanţele publice locale, cu modificările şi completările ulterioare, prin art. 58 alin. 1 reglementează utilizarea excedentului astfel: „Excedentul anual al bugetului local rezultat la încheierea exerciţiului bugetar, pe cele două secţiuni, după efectuarea regularizărilor în limita sumelor defalcate din unele venituri ale bugetului de stat prevăzute la art. 6 lit. a), a celor exceptate la art. 6 lit. b) şi a transferurilor din bugetul de stat sau din alte bugete, precum şi după achitarea plăţilor restante, se reportează în exerciţiul financiar următor şi se utilizează, în baza hotărârilor autorităţilor deliberative,astfel::

a) ca sursă de finanţare a cheltuielilor secţiunii de dezvoltare;

b) pentru acoperirea temporară a golurilor de casă provenite din decalajele între veniturile şi cheltuielile secţiunilor de funcţionare şi dezvoltare în anul curent, în limita disponibilului rezultat în urma aplicării prevederilor lit. a);

c) pentru acoperirea definitivă a eventualelor deficite ale secţiunilor de funcţionare şi dezvoltare, după caz, la sfârşitul exerciţiului bugetar”, iar potrivit art. 58 alin. 1^3 „avansul acordat promotorilor de proiecte finanţate din fonduri externe nerambursabile care au calitatea de ordonatori de credite ai bugetului local, rămas neutilizat la finele exerciţiului bugetar, se reflectă în excedentul bugetului local şi se utilizează în anul următor cu aceeaşi destinaţie, în cadrul secţiunii de dezvoltare”.

Din excedentul bugetului local constituit propunem utilizarea sumei de ***128.981,87 mii lei,*** astfel:

- acoperirea temporară a golurilor de casă provenite din decalajele dintre veniturile şi cheltuielile secţiunii de funcţionare în anul 2019 suma de *5.029 mii lei*
- ca sursă de finanţare a cheltuielilor secţiunii de dezvoltare, în anul 2019 suma de *123.952,87 mii lei*, pentru:

mii lei

Nr. Crt.	Denumirea obiectivului	Buget 2019
1	Refuncționalizare clădire Centrul Militar pentru sediu Consiliul Județean Alba cu extindere	11,530.00
2	Reabilitare și refuncționalizare Muzeul Național al Unirii și Sala Unirii Alba Iulia- Sala Unirii	237.00
3	Reabilitare şi refuncţionalizare Muzeul Naţional al Unirii şi Sala Unirii Alba Iulia- Muzeul Naţional al Unirii (PT)	20.00

4	Valorificarea vestigiilor arheologice descoperite la obiectivul de investiţii "Refuncționalizare clădire Centrul Militar pentru sediu Consiliul Județean Alba cu extindere"	30.00
5	Amenajare depozit de ceramică veche(PT)	75.00
6	Autoutilitara	87.00
7	Tehnică de calcul si echipamente de comunicatii	169.00
8	Echipamente IT	707.30
9	Realizare busturi	70.00
10	Software, programe informatice, aplicatii(software proiectare, solutie antivirus, bitdefender, solutie intranet, licente, aplicatii,etc)	202.30
11	Reabilitare şi refuncţionalizare Muzeul Naţional al Unirii şi Sala Unirii Alba Iulia-Muzeul Naţional al Unirii- Studiu de parament si stratigrafic	4.00
12	Reabilitare şi refuncţionalizare Muzeul Naţional al Unirii şi Sala Unirii Alba Iulia- Muzeul Naţional al Unirii - bransamente utilitati , studii, avize, acorduri (post trafo) etc	250.00
13	Refuncționalizare clădire Centrul Militar pentru sediu Consiliul Județean Alba cu extindere - bransamente utilitati, studii, avize, acorduri etc(post trafo)	250.00
14	Realizare PUZ Bastion Sfântul Mihail	50.00
15	Realizare PUZ zona Muzeu-Sala Unirii	50.00
16	Construire arhiva Consiliul Judetean Alba - studiu de fezabilitate, studii, expertize, avize, acorduri	50.00
17	Expertiză tehnică imobil Piata Ion I. C. Brătianu nr.21 (fosta Banca Raiffeisen)	20.00
18	Studiu fezabilitate privind realizarea bornelor arhitecturale de intrare în Județul Alba	20.00
19	Alimentare cu apă container din localitatea Râmetea	25.00
20	Racord energie electrică container din localitatea Râmetea	25.00
21	Racord energie electrică container din localitatea Arieșeni	25.00
22	Racord energie electrică container din zona Șureanu	25.00
23	Containere	32.20
24	ATV	62.00
25	Calculator	12.60
26	Laptop	10.00
27	Staţii digitale tetra Alba Iulia	6.00
28	Staţii digitale tetra intervenţii	16.00
29	Staţii digitale tetra intervenţii masini	24.00
30	Masa sedinţă	3.00
31	Accesorii masină	53.30
32	Dispozitiv de protecţie în avalanşă tip airbag	23.00
33	Targă de evacuare şi salvare	17.85
34	Cască de protecţie salvator aero	8.20
35	Instalare sistem supraveghere container din zona Şureanu	5.50
36	Instalare sistem supraveghere container din localitatea Arieşeni	5.60
37	Instalare sistem supraveghere container din localitatea Râmetea	5.50
38	Licenţă office	0.40
39	Soft-uri Rescue Rigger	3.60
40	Dotări independente Direcția Publică Comunitară de Evidență a Persoanelor Alba	71.00

41	Autoutilitară	76.00
42	Multifunctional laser A3 color	13.00
43	Multifunctional laser A4 color	6.00
44	Expertiză tehnică, Mansardare corp C1 al imobilului situat în Alba Iulia, str. Regina Maria, nr. 6	10.00
45	Mansardare corp C1 al imobilului situat în Alba Iulia, str. Regina Maria, nr. 6 - DALI, studii, expertize, avize, acorduri	40.00
46	Extindere și dotare Unitatea de Primiri Urgență a Spitalului Județean de Urgență Alba Iulia (PT)	261.00
47	Construire Secţia de Psihiatrie a Spitalului Judeţean de Urgenţă Alba Iulia	533.94
48	Mansardare Policlinica (Corpuri cladire C+D) la Spitalul Judetean de Urgenta Alba Iulia	3,073.00
49	Recompartimentari sectia I si II cladire Spital de Pneumoftiziologie Aiud – proiect tehnic și execuție	293.00
50	Stație oxigen -proiect tehnic și execuție Spital de Pneumoftiziologie Aiud	530.00
51	Mansardare Corp F (Expertiza tehnica de rezistenta la cerinta A1 si studiu geotehnic)	31.00
52	Reabilitare cladire Spital de Pneumoftiziologie Aiud, - expertize, avize, acorduri	40.00
53	Dotări independente Spitalul Judeţean de Urgenţă Alba Iulia	7,607.58
54	Dotări independente Spital de Pneumoftiziologie Aiud	1,043.00
55	RK Centru Multifunctional de Sanatate Ocna Mures	943.00
56	RK Farmacie	20.00
57	RK Sectiile Cardiologie, Medicina Interna	562.00
58	RK si schimb de destinatie din Scoala Postliceala Sanitara in Sectie Recuperare, Medicina fizica si Balneologie si extindere Ambulator	750.00
59	RK Bloc operator	600.00
60	RK Sectia Pediatrie, Oftalmologie	44.00
61	RK Cai de acces si subsol	12.00
62	RK Dispensar TBC	150.00
63	RK Post Trafo spital	540.00
64	Proiect Reabilitarea energetica a Spitalului Județean de Urgență Alba Iulia-Cofinantare Cod SMIS 114211	147.42
65	Proiect Imbunatatirea accesului populatiei din regiunea centru la servicii medicale de urgenta prin dotarea cu aparatura de inalta performanta-cofinantare Cod SMIS 125222	5.74
66	Proiect Asigurarea accesului la servici de sanatate in regim ambulatoriu pentru populatia judetelor Sibiu si Alba - cofinantare Cod SMIS 125264	4.32
67	Proiect Reabilitare energetica a Spitalului de Pneumoftiziologie Aiud	1,172.35
68	Sală Polivalentă de sport cu capacitate 1800-2000 locuri, municipiul Blaj	15,000.00
69	Mobilier urban, sisteme de expunere, etc, Museikon	100.00
70	Vitrine expunere exterioara Museikon	60.00
71	Sistemul de detecție incendiu wireless Castel Sâncrai	57.50
72	Restaurare zid estic Bastion Sf. Mihail, caponieră și morgă - DALI, studii, expertize, avize, acorduri	40.00
73	Amenajare si imprejmuire curte Castel Sincrai studiu de fezabilitate, studiu, expertize, avize acorduri	30.00

74	Realizarea expoziției permanente în Muzeul Naţional al Unirii Alba Iulia, etapa I	3,533.00
75	Realizarea expoziției permanente în Sala Unirii Alba Iulia	1,400.00
76	Modul client Z 39.50 (TINREAD) - Biblioteca Județeană L. Blaga Alba	25.00
77	Lucrari de interventie asupra cladirii pentru reabilitarea si extinderea Teatrului de Papusi Prichindel Alba Iulia	1,000.00
78	Reabilitare amenajare si imprejmuire curte (gard imprejmuire si curte interioara) Teatrul de Papusi Prichindel Alba Iulia -Proiect tehnic, detalii de executie, caiete de sarcini, documentatie tehnica DTAC si DTOS pentru autorizarea lucrarilor de constructii, avize, acorduri	10.00
79	Dotari independente Teatrul de Papusi Prichindel Alba Iulia	325.00
80	Dotări independente Centrul de Cultura "Augustin Bena" Alba Iulia	668.00
81	Proiectare-execuție pentru stație reglare și redimensionarea conductelor de alimentare centrală termică pe gaz (montare distribuitor)	28.00
82	Dotări independente Muzeul National al Unirii Alba Iulia	1,016.90
83	Centru de îngrijire și Asistență pentru persoane cu Handicap Psihic și Mental Ocna Mureș - execuție	3,000.00
84	Centru de îngrijire și Asistență pentru persoane cu Handicap Psihic și Mental Ocna Mureș- PT	150.00
85	Centrul de îngrijire și Asistență pentru persoane cu Handicap Psihic și Mental Ocna Mureș -DALI	49.00
86	Proiect, extindere, modernizare și autorizare PSI CIA Abrud	64.74
87	Extindere și modernizare CIA Abrud - execuție	1,500.00
88	Întocmire documentație tehnică în vederea obținerii autorizației de incendiu pentru Locuința protejată Aiud	20.00
89	Centrul de Îngrijire și asistență pentru persoane cu handicap Sâncrai-DALI	100.00
90	Documentație tehnică obtinere autorizație PSI sediu DGASPC Alba	14.72
91	Centrale termice	50.00
92	Montare statie reglare abur centrală termică CRRN Galda de Jos	40.00
93	Centrală telefonică digitală sediu DGASPC Alba	17.80
94	Copiator CRRN Galda de Jos	10.00
95	Programe informatice software și licențe	30.00
96	Proiect Team-UP: Progres în calitatea îngrijirii alternative a copiilor, depus în cadrul Programului Operațional Capital Uman 2014-2020	1,183.28
97	Amenajare bază de tratament și agrement în orașul Ocna Mureș	13,000.00
98	Reabilitarea și extinderea sistemelor de apă și apă uzată în județul Alba 2014-2020	958.10
99	Lucrari de construire Împrejmuire centru de vizitare de la Poarta Raiului - (executie, asistență tehnică din partea proiectantului avize, serv diriginte santier, acorduri etc)	132.41
100	Modificarea instalațiilor electrice interioare aferente stației de transfer deșeuri Blaj, Depozitului neconform de deșeuri Blaj, Depozitului neconform de deșeuri Aiud, Depozitului neconform de deșeuri Abrud prin racordarea tablourilor electrice generale la cutia de distribuție	16.00
101	Sistem de contorizare volum levigat la Depozitul neconform de deșeuri închis Alba Iulia	60.00
102	Plan Județean de Gestionare a Deșeurilor în Județul Alba	85.00

103	Studiu și asistență tehnică pentru realizarea Planului de menținere a calității aerului în județul Alba	5.70
104	Proiecte cu finantare din fonduri externe nerambursabile proiect "Fazarea proiectului Sistem de management integrat al deseurilor in judetul Alba	91.00
105	Modernizare drum judetean DJ107G;DJ 107D(Ocna Mureş) - Noşlac - Căptălan - Copand - Stâna de Mureş - Găbud - lim.jud.Mureş	1,779.56
106	Modernizare DJ107A:Alba Iulia - Pârâu lui Mihai - Vurpăr - Câmpu Goblii - Dealu Ferului - Mereteu - Blandiana - Sărăcsău - lim.jud.Hunedoara	1,582.00
107	Modernizare drum judetean DJ107Z:Ciumbrud (DJ 107E) - Păgida - Gâmbaş - Aiud (DN 1)	1,832.90
108	Consolidare pod pe DJ705B peste raul Mures, km.3+949, loc. Vintu de Jos, jud. Alba	5,662.84
109	Modernizare drum judetean DJ704K:Vinerea (DJ704)-Salistea (DJ705E)	6,359.32
110	Consolidare Pod pe DJ107C, km.9+223 peste paraul Dumbravita, in localitatea Limba, jud. Alba	637.72
111	Consolidare Pod pe drumul județean DJ106E peste Raul Sebeș, km.52+150, Dobra, jud. Alba	806.47
112	Dotari independente	2,222.23
113	Servicii de expertizare a lucrarilor executate la obiectivul-Consolidare corp drum judetean DJ750:Gârda de Sus(DN75)-Ordâncușa-Ghețar	176.35
114	Expertiză tehnică-Modernizare si consolidare drum judetean DJ107V:DJ107-Alecus-DJ107D	65.07
115	Expertiză tehnică pod peste râul Mureș, pe DJ107E:Aiud (DN1) - Ciumbrud - Bagau - Lopadea Noua - Hoparta - Vama Seaca (DJ 107 D)	18.60
116	Consolidarea și asigurarea stabilității versanților pe drumul județean DJ106E:lim. Jud. Sibiu-Dobra-Sugag, faza DALI	32.42
117	Consolidare Pod pe drumul județean DJ106E peste Raul Sebeș, km.52+150, Dobra, jud. Alba - faza DALI	37.64
118	Reabilitare drum judetean DJ 705: limită jud.Hunedoara - Almaşu de Mijloc - Almașu Mare - Zlatna (DN 74), faza SF	55.54
119	Modernizare drum judetean DJ 142 L: Ciumbrud (DJ 107 E) - Sâncrai - Rădeşti - Leorinţ - Meşcreac - Peţelca - Căpud - Zărieş - Gara Podu Mureş (DN 14 B), faza DALI	46.47
120	Pod pe DJ141C peste Valea Lupului, km. 2+600, loc. Lunca, jud. Alba, faza SF	37.00
121	Reabilitare și consolidare drum Galda de Jos (intersecție cu DJ 107H-drum acces Centru Management Integrat al Deseurilor Galda de Jos) faza DALI	11.10
122	Reabilitare și consolidare drum județean DJ 107: Alba Iulia (DN 1) - Teleac - Hăpria - Straja - Berghin - Colibi - Secășel - Cergău Mare - Veza - Blaj - Sâncel - Lunca Târnavei - Șona - Jidvei - Sântămărie - Cetatea de Baltă - limita jud. Mureș, tronson km.2+112- km.4+587	44.27
123	Modernizare si consolidare drum judetean DJ107V:DJ107-Alecus-DJ107D faza DALI	109.75
124	Consolidare pod peste râul Mureș, pe DJ107E:Aiud (DN1) - Ciumbrud - Bagau - Lopadea Noua - Hoparta - Vama Seaca (DJ 107 D) faza DALI	57.00

125	Proiect POR "Modernizare drum judetean DJ 107I: Aiud(DN1) Aiudul de Sus-Ramet-Bradesti-Geogel-Macarestu-Barlesti Catuni-Cojocani-Valea Barnii-Barlesti-Mogos-_Valea Alba-Ciuciulesti-Bucium-Izbita-Cojeseni-Bucium Sat-DN74(Cerbu) km.0+000 - km.76+540"	11,761.77
126	Proiect POR "Modernizare drum județean DJ103E:DN1-Garbova de Jos-Garbovita-Garbova de Sus"	6,055.00
127	Proiect POR "Consolidare corp drum județean DJ107K:Galda de Jos - Mesentea - Benic - Intregalde, jud. Alba km.17+700-km.23+700"	7,901.00

Excedentul bugetului instituţiilor publice şi activităţilor finanţate integral sau parţial din venituri proprii, înregistrat de către Direcţia Publică Comunitară de Evidenţă a Persoanelor Alba, în sumă de 50,59 mii lei, pentru acoperirea cheltuielilor secţiunii de funcţionare.

Excedentul bugetului instituţiilor publice şi activităţilor finanţate integral sau parţial din venituri proprii, înregistrat de către Spitalul Judeţean de Urgenţă Alba în sumă de 795,20 mii lei, astfel:

- ✓ pentru acoperirea cheltuielilor secţiunii de funcţionare suma de 657,30 mii lei
- ✓ pentru acoperirea cheltuielilor secţiunii de dezvoltare suma de 137,90 mii lei.

Excedentul bugetului instituţiilor publice şi activităţilor finanţate integral sau parţial din venituri proprii, înregistrat de către Spitalul de Pneumoftiziologie Aiud în sumă de 6,53 mii lei, pentru acoperirea cheltuielilor secţiunii de funcţionare.

Excedentul bugetului instituţiilor publice şi activităţilor finanţate integral sau parţial din venituri proprii, înregistrat de către Muzeul Naţional al Unirii Alba Iulia în sumă de 99,65 mii lei, pentru acoperirea cheltuielilor secţiunii de funcţionare

Din considerentele şi pentru motivele arătate mai sus, Direcţia Dezvoltare şi Bugete prezintă spre aprobare proiectul de hotărâre înregistrat sub ***nr. 83*** din data de ***09 aprilie 2019***.

DIRECTOR EXECUTIV,
Marian Florin AITAI

ROMÂNIA
JUDEŢUL ALBA
CONSILIUL JUDEŢEAN
PREŞEDINTE

PROIECT DE HOTĂRÂRE

pentru aprobarea repartizării pe unităţi administrativ - teritoriale din Judeţul Alba a sumei corespunzătoare cotei de 7,5% din impozitul pe venit estimat a se încasa la bugetul de stat în anul 2019, precum şi repartizarea sumelor defalcate din taxa pe valoarea adăugata pentru finanţarea cheltuielilor privind drumurile judeţene şi comunale pentru anul 2019

Consiliul Judeţean Alba, convocat în şedinţă „extraordinară" în luna aprilie 2019;

Luând în dezbatere :

- ***expunerea de motive*** la proiectul de hotărâre pentru aprobarea repartizării pe unităţi administrativ - teritoriale din Judeţul Alba a sumei corespunzatoare cotei de 7,5% din impozitul pe venit estimat a se încasa la bugetul de stat în anul 2019, precum și repartizarea sumelor defalcate din taxa pe valoarea adăugata pentru finanțarea cheltuielilor privind drumurile judeţene și comunale pentru anul 2019;

- ***raportul de specialitate*** nr. 7292/9 aprilie 2019 al Direcţiei dezvoltare şi bugete din cadrul aparatului de specialitate al Consiliului Judeţean Alba;

Luând în considerare comunicările unităţilor administrativ-teritoriale din Judeţul Alba la adresa nr. 5190/18 martie 2019 a Consiliului Judeţean Alba;

Având în vedere prevederile :

- ***art. 91 alin. 1 lit. b, alin. 3 lit. a*** şi ***lit. d din Legea nr. 215/2001*** *a administraţiei publice locale, republicată, cu modificările şi completările ulterioare*;

- ***Legii nr. 273/2006*** *privind finanțele publice locale, cu modificările și completările ulterioare*;

- ***Legii nr. 50/2019*** *privind bugetul de stat pe anul 2019*;

În temeiul ***art. 97*** şi ***art. 115 alin. 1 lit. c din Legea nr. 215/2001*** *a administraţiei publice locale, republicată, cu modificările şi completările ulterioare*, adoptă următoarea

HOTĂRÂRE

Art. 1. Se aprobă repartizarea pe unităţi administrativ-teritoriale din Judeţul Alba a sumei de **28492 mii lei,** corespunzătoare cotei de 7,5% din impozitul pe venit estimat a se încasa la bugetul de stat în anul 2019, pentru susținerea programelor de dezvoltare locală, pentru susținerea programelor de infrastructură care necesită cofinanțare locală, precum și pentru cheltuielile de funcționare, pe care unitățile administrativ-teritoriale din județ, în mod justificat, nu le pot finanța din veniturile proprii și din sume defalcate din taxa pe valoarea adăugată pentru echilibrarea bugetelor locale, conform *anexei nr. 1* - parte integrantă a prezentei hotărâri.

Art. 2. Se aprobă repartizarea pe unităţi administrativ-teritoriale din Judeţul Alba a sumei de **14640 mii lei** din sume defalcate din taxa pe valoare adăugată, pentru finanţarea cheltuielilor privind drumurile judeţene şi comunale, potrivit *anexei nr. 2* - parte integrantă a prezentei hotărâri.

Art. 3. Preşedintele Consiliului Judeţean Alba, prin intermediul Direcţiei dezvoltare şi bugete din cadrul aparatului de specialitate al Consiliului Judeţean Alba, va aduce la îndeplinire prevederile prezentei hotărâri.

Art. 4. Prin intermediul secretarului Judeţului Alba prezenta hotărâre se publică în Monitorul Oficial al Judeţului Alba şi pe pagina de internet www.cjalba.ro, se înaintează și se comunică: Prefectului Judeţului Alba, Preşedintelui Consiliului Judeţean Alba, șefului Administrației Județene a Finanţelor Publice Alba, Unităților Administrativ Teritoriale nominalizate şi direcţiilor din cadrul aparatului de specialitate al Consiliului Judeţean Alba.

AVIZAT

PREŞEDINTE,
Ion DUMITREL

SECRETARUL JUDEŢULUI ALBA,
Vasile BUMBU

Înregistrat cu nr. ***84***
Alba Iulia, ***9 aprilie 2019***

ROMÂNIA
JUDEŢUL ALBA

Anexa nr. 1
la Proiectul de hotărâre al
Consiliului Județean Alba
nr. 84 din 09 aprilie 2019

REPARTIZAREA

pe unităţi administrativ - teritoriale din Județul Alba a sumei corespunzatoare cotei de 7,5% din impozitul pe venit estimat a se încasa la bugetul de stat în anul 2019, pentru susținerea programelor de dezvoltare locală, pentru susținerea programelor de infrastructură care necesită cofinanțare locală, precum și pentru cheltuielile de funcționare, pe care unitățile administrativ-teritoriale din județ, în mod justificat, nu le pot finanța din veniturile proprii și din sume defalcate din taxa pe valoarea adăugată pentru echilibrarea bugetelor locale

mii lei

Nr. crt.	**Unitatea administrativ -teritorială**	**Sume propuse 2019**
0	A	1
	TOTAL, din care:	**28,492.00**
1	Municipiul Aiud	1,500.00
2	Municipiul Alba Iulia	4,000.00
3	Municipiul Blaj	1,500.00
4	Municipiul Sebeș	1,700.00
5	Oraș Abrud	359.00
6	Oraș Baia de Arieș	250.00
7	Oraș Cîmpeni	359.00
8	Oraș Cugir	1,400.00
9	Oraș Ocna Mureș	900.00
10	Oraș Teiuș	359.00
11	Oraș Zlatna	700.00
12	Comuna Albac	300.00
13	Comuna Almașu Mare	225.00
14	Comuna Arieșeni	309.00
15	Comuna Avram Iancu	200.00
16	Comuna Berghin	250.00
17	Comuna Bistra	350.00
18	Comuna Blandiana	150.00
19	Comuna Bucerdea Granoasă	200.00
20	Comuna Bucium	309.00
21	Comuna Cîlnic	175.00
22	Comuna Cenade	125.00
23	Comuna Cergău	175.00
24	Comuna Ceru Bacainți	50.00
25	Comuna Cetatea de Baltă	250.00
26	Comuna Ciugud	300.00
27	Comuna Ciuruleasa	309.00
28	Comuna Craciunelu de Jos	300.00
29	Comuna Cricău	200.00
30	Comuna Cut	125.00
31	Comuna Daia Romană	200.00
32	Comuna Doștat	150.00
33	Comuna Fărău	200.00
34	Comuna Galda de Jos	250.00

35	Comuna Gîrbova	200.00
36	Comuna Gîrda de Sus	250.00
37	Comuna Hopîrta	150.00
38	Comuna Horea	250.00
39	Comuna Ighiu	450.00
40	Comuna Intregalde	150.00
41	Comuna Jidvei	450.00
42	Comuna Livezile	175.00
43	Comuna Lopadea Nouă	200.00
44	Comuna Lunca Mureșului	150.00
45	Comuna Lupșa	309.00
46	Comuna Meteș	300.00
47	Comuna Mihalț	350.00
48	Comuna Mirăslău	200.00
49	Comuna Mogoș	150.00
50	Comuna Noșlac	150.00
51	Comuna Ocoliș	134.00
52	Comuna Ohaba	309.00
53	Comuna Pianu	250.00
54	Comuna Poiana Vadului	309.00
55	Comuna Ponor	100.00
56	Comuna Poșaga	150.00
57	Comuna Rădești	150.00
58	Comuna Rîmet	309.00
59	Comuna Rîmetea	100.00
60	Comuna Roșia de Secaș	309.00
61	Comuna Roșia Montană	350.00
62	Comuna Sălciua	250.00
63	Comuna Săliștea	200.00
64	Comuna Sîncel	150.00
65	Comuna Sîntimbru	200.00
66	Comuna Săsciori	300.00
67	Comuna Scărișoara	150.00
68	Comuna Șibot	150.00
69	Comuna Sohodol	250.00
70	Comuna Șona	300.00
71	Comuna Spring	200.00
72	Comuna Stremț	309.00
73	Comuna Șugag	400.00
74	Comuna Unirea	300.00
75	Comuna Vadu Moților	150.00
76	Comuna Valea Lungă	250.00
77	Comuna Vidra	150.00
78	Comuna Vințu de Jos	300.00

PREŞEDINTE,
Ion DUMITREL

AVIZAT
SECRETARUL JUDEȚULUI ALBA
Vasile BUMBU

ROMÂNIA
JUDEŢUL ALBA

Anexa nr. 2
la Proiectul de hotărâre al
Consiliului Judeţean Alba
nr. 84 din 09 aprilie 2019

REPARTIZAREA

pe unităţi administrativ - teritoriale din Judeţul Alba a sumelor defalcate din taxa pe valoare adaugată pentru finanţarea cheltuielilor privind drumurile judeţene şi comunale, pe anul 2019

mii lei

Nr. crt.	**Unitatea administrativ -teritorială**	**Sume propuse 2019**
0	A	1
	TOTAL, din care:	**14,640.00**
1	Municipiul Blaj	400.00
2	Oraș Abrud	75.00
3	Oraș Cîmpeni	75.00
4	Oraș Teiuș	75.00
5	Comuna Albac	500.00
6	Comuna Arieșeni	75.00
7	Comuna Avram Iancu	500.00
8	Comuna Bucium	75.00
9	Comuna Cenade	200.00
10	Comuna Cergău	200.00
11	Comuna Ciugud	500.00
12	Comuna Ciuruleasa	75.00
13	Comuna Cricău	200.00
14	Comuna Daia Română	300.00
15	Comuna Gîrda de Sus	300.00
16	Comuna Hopîrta	450.00
17	Comuna Lupșa	75.00
18	Comuna Meteș	300.00
19	Comuna Mihalț	500.00
20	Comuna Ohaba	75.00
21	Comuna Poiana Vadului	75.00
22	Comuna Rîmet	75.00
23	Comuna Roșia de Secaș	75.00
24	Comuna Săliștea	300.00
25	Comuna Sîncel	200.00
26	Comuna Sîntimbru	250.00
27	Comuna Scărișoara	200.00
28	Comuna Șona	200.00
29	Comuna Stremț	75.00
30	Comuna Șugag	200.00
31	Comuna Unirea	200.00
32	Comuna Vadu Moților	200.00
33	Comuna Valea Lungă	200.00
34	Județul Alba	7,440.00

PREŞEDINTE,
Ion DUMITREL

AVIZAT
SECRETARUL JUDEŢULUI ALBA
Vasile BUMBU

ROMÂNIA
JUDEȚUL ALBA
CONSILIUL JUDEȚEAN
PREȘEDINTE

EXPUNERE DE MOTIVE

la proiectul de hotărâre pentru aprobarea repartizării pe unităţi administrativ - teritoriale din Județul Alba a sumei corespunzătoare cotei de 7,5% din impozitul pe venit estimat a se încasa la bugetul de stat în anul 2019, precum și repartizarea sumelor defalcate din taxa pe valoarea adăugata pentru finanțarea cheltuielilor privind drumurile judeţene și comunale pentru anul 2019

Potrivit prevederilor art. 6 alin 2 din *Legea nr. 50/2019 privind bugetul de stat pe anul 2019*, publicată în Monitorul Oficial al României nr. 209/15 martie 2019 partea I, din impozitul pe venit estimat a se încasa la bugetul de stat în anul 2019, o cotă de 7,5% este repartizată în mod egal județelor, în limita sumei de 28.492 mii lei.

Această sumă se constituie fond la dispoziția Consiliului Județean Alba și se repartizează potrivit aceluiași cadru legal, integral în anul 2019, comunelor, orașelor și municipiilor, prin hotărâre a Consiliului Județean Alba, pentru susținerea programelor de dezvoltare locală, pentru susținerea programelor de infrastructură care necesită cofinanțare locală, precum și pentru cheltuielile de funcționare, pe care unitățile administrativ-teritoriale din județ, în mod justificat, nu le pot finanța din veniturile proprii și din sume defalcate din taxa pe valoarea adăugată pentru echilibrarea bugetelor locale.

În vederea repartizării pe unităţi administrativ–teritoriale a sumei de 28.492 mii lei corespunzătoare cotei de 7,5% din impozitul pe venit estimat a se încasa la bugetul de stat în anul 2019, s-a solicitat, în scris, tuturor unităţilor administrativ–teritoriale din județ prezentarea de cereri pentru acordarea de sume pentru destinațiile menționate.

De asemenea prin Legea bugetului de stat pe anul 2019, în anexa 6, Judeţului Alba i-au fost alocate sume defalcate din taxa pe valoarea adăugată pentru finanțarea cheltuielilor privind drumurile judeţene și comunale, în cuantum de 14.640 mii lei, iar repartizarea pe unități administrativ-teritoriale din județul nostru, s-a realizat în funcție de lungimea și starea tehnică a acestora.

Având în vedere cele prezentate mai sus, vă supunem dezbaterii şi aprobării proiectul de hotărâre înregistrat cu numărul ***84 din 9 aprilie 2019***, pentru aprobarea repartizării pe unităţi administrativ - teritoriale din Județul Alba a sumei corespunzătoare cotei de 7,5% din impozitul pe venit estimat a se încasa la bugetul de stat în anul 2019, precum și repartizarea sumelor defalcate din taxa pe valoarea adăugata pentru finanțarea cheltuielilor privind drumurile judeţene și comunale pentru anul 2019.

PREŞEDINTE,
Ion DUMITREL

ROMÂNIA
JUDEȚUL ALBA
CONSILIUL JUDEȚEAN
DIRECȚIA DEZVOLTARE ȘI BUGETE
Nr. 7292/09.04.2019

RAPORT DE SPECIALITATE

la proiectul de hotărâre pentru aprobarea repartizării pe unităţi administrativ - teritoriale din Judeţul Alba a sumei corespunzătoare cotei de 7,5% din impozitul pe venit estimat a se încasa la bugetul de stat în anul 2019, precum și repartizarea sumelor defalcate din taxa pe valoarea adăugata pentru finanțarea cheltuielilor privind drumurile judeţene și comunale pentru anul 2019

În Monitorul Oficial al României nr. 209/15 martie 2019 partea I a fost publicată Legea nr. 50 a bugetului de stat pe anul 2019.

Conform prevederilor art. 6 alin 2 din Legea nr. 50/2019 privind bugetul de stat pe anul 2019, suma corespunzătoare cotei de 7,5%, din impozitul pe venit estimat a se încasa la bugetul de stat în anul 2019, se repartizează în mod egal județelor, în limita sumei de 28.492 mii lei, reprezentând fond la dispoziția Consiliului Județean care se repartizează integral în anul 2019 comunelor, orașelor și municipiilor, prin hotărâre de Consiliului Județean, pentru susținerea programelor de dezvoltare locală, pentru susținerea programelor de infrastructură care necesită cofinanțare locală, precum și pentru cheltuielile de funcționare, pe care unitățile administrativ-teritoriale din județ, în mod justificat, nu le pot finanța din veniturile proprii și din sume defalcate din taxa pe valoarea adăugată pentru echilibrarea bugetelor locale.

Sumele repartizate pentru destinația menționată se reflectă în bugetele locale ale comunelor, orașelor și municipiilor, atât în planificare cât și în execuție, la o poziție de venituri distinctă, respectiv 04.02.05 "Sume repartizate din Fondul la dispoziția consiliului județean".

Potrivit prevederilor aceluiași alin. 2 al art. 6 din Legea nr.50 privind bugetul de stat pe anul 2019, pentru repartizarea pe unităţi administrativ–teritoriale a sumei din fond, consiliul județean are obligația ca, în termen de 5 zile de la publicarea legii bugetului de stat în Monitorul Oficial al României, Partea I, să solicite în scris tuturor unităților administrativ-teritoriale din cadrul județului prezentarea de cereri pentru acordarea de sume pentru destinațiile prevăzute.

Prin urmare, prin adresa nr. 5190/18.03.2019 Consiliul Județean Alba a solicitat, în scris, tuturor unităţilor administrativ–teritoriale din județ prezentarea de cereri pentru acordarea de sume pentru destinațiile menționate.

În sensul celor prezentate mai sus și urmare a analizei solicitărilor fundamentate ale ordonatorilor principali de credite ai unităților administrativ-teritoriale, din Județul Alba, se propune repartizarea sumei de ***28.492 mii lei,*** corespunzătoare cotei de 7,5% din impozitul pe venit estimat a se încasa la bugetul de stat în anul 2019, pentru susținerea programelor de dezvoltare locală, pentru susținerea programelor de infrastructură care necesită cofinanțare locală, precum și pentru cheltuielile de funcționare, pe care unitățile administrativ-teritoriale din județ, în mod justificat, nu le pot finanța din veniturile proprii și din sume defalcate din taxa pe valoarea adăugată pentru echilibrarea bugetelor locale, conform anexei nr.1 la prezentul proiect de hotărâre.

Pentru anul 2019, prin Legea bugetului de stat, Judeţului Alba i-au fost repartizate sume defalcate din taxa pe valoarea adăugată pentru finanțarea cheltuielilor privind drumurile judeţene și comunale, în sumă de **14.640 mii lei,** suma ce se repartizează urmare a analizei solicitărilor fundamentate ale ordonatorilor principali de credite ai unităților administrativ teritoriale, în funcție de lungimea și starea tehnică a acestora, conform anexei nr. 2 la prezentul proiect de hotărâre.

Din considerentele şi pentru motivele arătate mai sus, Direcţia Dezvoltare şi Bugete prezintă spre aprobare proiectul de hotărâre înregistrat sub numărul ***84*** din ***09 aprilie 2019***.

DIRECTOR EXECUTIV
Marian Florin AITAI

ROMÂNIA
JUDEŢUL ALBA
CONSILIUL JUDEŢEAN
PREȘEDINTE

PROIECT DE HOTĂRÂRE
privind aprobarea bugetului general al Judeţului Alba, bugetului local al Judeţului Alba, a bugetului fondurilor externe nerambursabile şi a bugetelor instituţiilor publice şi activităţilor finanţate integral sau parţial din venituri proprii pe anul 2019

Consiliul Judeţean Alba convocat în şedinţă „extraordinară" în luna aprilie 2019;

Luând în dezbatere:

- ***expunerea de motive*** la proiectul de hotărâre privind aprobarea bugetului general al Judeţului Alba, bugetului local al Judeţului Alba, bugetului fondurilor externe nerambursabile şi a bugetelor instituţiilor publice şi activităţilor finanţate integral sau parţial din venituri proprii pe anul 2019;

- ***raportul de specialitate*** nr. 7296/09 aprilie 2019 al Direcţiei dezvoltare şi bugete din cadrul aparatului de specialitate al Consiliului Județean Alba;

- ***adresa nr. ABG_STG*** - 4208/18 martie 2019 a Administrației Județene a Finanţelor Publice Alba privind comunicarea nivelului minim al impozitului pe venit estimat la nivelul judeţului Alba şi pe fiecare unitate administrativ teritorială pentru anul 2019 şi nivelul estimat al veniturilor proprii ale unităţilor administrativ teritoriale pentru anul 2019;

Luând în considerare prevederile:

- ***adresei nr. ABG_STG*** - 4376/22 martie 2019 a Administrației Județene a Finanţelor Publice Alba privind comunicarea cotelor defalcate din impozitul pe venit(alocări directe) estimate a se încasa în anul 2019 și a sumelor defalcate din taxa pe valoare adăugată pe anul 2019, precum și estimările pe anii 2020-2022;

- ***Hotărârii Consiliului Judeţean Alba nr. 54/2019*** *pentru aprobarea repartizării pe unităţi administrativ - teritoriale din Judeţul Alba a sumei corespunzatoare cotei de 17,5% din impozitul pe venit şi a sumelor defalcate din taxa pe valoarea adăugată pentru echilibrarea bugetelor locale, pe anul 2019*;

Având în vedere prevederile:

- ***art. 91 alin. 1 lit. b*** și ***alin. 3 lit. a din Legea nr. 215/2001*** *a administraţiei publice locale, republicată, cu modificările şi completările ulterioare*;

- ***Legii nr. 273/2006*** *privind finanţele publice locale, cu modificările și completările ulterioare;*

- ***Legii nr. 50/2019*** *privind bugetul de stat pe anul 2019*;

În temeiul ***art. 97 şi art. 115 alin. 1 lit. c din Legea nr. 215/2001*** *a administraţiei publice locale, republicată, cu modificările şi completările ulterioare*, adoptă următoarea

HOTĂRÂRE

Art. 1. Bugetul general al Judeţului Alba, pe anul 2019, se stabileşte în sumă de 559.741,08 mii lei, în structura prevăzută în *anexa nr. 1* - parte integrantă a prezentei hotărâri.

Art. 2. (1) Se aprobă bugetul local al Judeţului Alba, pe anul 2019, în sumă de 353.192,00 mii lei, în structura prevăzută în *anexa nr. 2* - parte integrantă a prezentei hotărâri.

(2) Bugetul local al Judeţului Alba - secţiunea de funcţionare pe anul 2019, se stabileşte în sumă de 203.017,01 mii lei.

(3) Bugetul local al Judeţului Alba - secţiunea de dezvoltare pe anul 2019, se stabileşte în sumă de 150.174,99 mii lei.

Art. 3. Se aprobă bugetul fondurilor externe nerambursabile pe anul 2019 în sumă de 11,00 mii lei, conform *anexei nr. 3* - parte integrantă a prezentei hotărâri.

Art. 4. (1) Se aprobă bugetul instituţiilor publice şi activităţilor finanţate integral sau parţial din venituri proprii pe anul 2019, în sumă de 247.146,31 mii lei, în structura prevăzută în *anexa nr. 4* - parte integrantă a prezentei hotărâri.

(2) Bugetul instituţiilor publice și activităţilor finanţate integral sau parţial din venituri proprii pe anul 2019 - secţiunea de funcţionare, se stabileşte în sumă de 215.307,36 mii lei.

(3) Bugetul instituţiilor publice şi activităţilor finanţate integral sau parţial din venituri proprii pe anul 2019 - secţiunea de dezvoltare, se stabileşte în sumă de 31.838,95 mii lei.

Art. 5. (1) Cheltuielile pentru „Autorităţi executive" pe anul 2019, se stabilesc în sumă de 45.256,60 mii lei, în structura prevăzută în *anexa nr. 5* - parte integrantă a prezentei hotărâri.

(2) Se aprobă un număr de 180 posturi pentru aparatul de specialitate al Consiliului Județean Alba pe anul 2019.

(3) Cotizaţiile Judeţului Alba pe anul 2019, se stabilesc conform *anexei nr. 5„a"* - parte integrantă a prezentei hotărâri.

(4) Se aprobă Programul activităţilor pentru implementarea strategiilor elaborate și aprobate de Judeţul Alba, pe anul 2019, conform *anexei nr. 5„b"* - parte integrantă a prezentei hotărâri.

(5) Se aprobă Programul activităţilor de comunicare si promovare a Judeţului Alba pe anul 2019, conform *anexei nr. 5„c"* - parte integrantă a prezentei hotărâri.

(6) Se aprobă suma de 60,00 mii lei pentru implementarea în anul 2019 a proiectului cu finanțare externă nerambursabilă „TECHNIC- TECHnicalpartNership towards INNOVATION and Cooperation for VET".

Art. 6. (1) Cheltuielile pentru Serviciul Public Județean „Salvamont - Salvaspeo" Alba, pe anul 2019, se stabilesc în sumă de 2.614,25 mii lei, în structura prevăzută în *anexa nr. 6* - parte integrantă a prezentei hotărâri.

(2) Se aprobă un număr de 17 posturi pe anul 2019, pentru Serviciul Public Judeţean „Salvamont - Salvaspeo" Alba.

Art. 7. Cheltuielile pentru Centrul Militar al Judeţului Alba pe anul 2019, se stabilesc în sumă de 445,00 mii lei, în structura prevăzută în *anexa nr. 7* - parte integrantă a prezentei hotărâri.

Art. 8. Cheltuielile pentru Inspectoratul pentru Situaţii de Urgenţă „Unirea" al Judeţului Alba, pe anul 2019, se stabilesc în sumă de 176,00 mii lei, în structura prevăzută în *anexa nr. 8* - parte integrantă a prezentei hotărâri.

Art. 9. (1) Cheltuielile pentru activitatea „Învăţământ", pe anul 2019, se stabilesc în sumă de 8.196,76 mii lei, în structura prevăzută în *anexa nr. 9* - parte integrantă a prezentei hotărâri.

(2) Repartizarea sumei de 8.196,76 mii lei este următoarea:

- Centrului Școlar de Educație Incluzivă Alba, suma de 1.348,39 mii lei, conform *anexei nr. 9„a"* - parte integrantă a prezentei hotărâri.
- Centrului Județean de Resurse și Asistență Educațională Alba, suma de 102,00 mii lei, conform *anexei nr. 9„b"* - parte integrantă a prezentei hotărâri.
- Învățământ special integrat în învățământul de masă, precum şi finanțarea drepturilor copiilor cu cerințe educaționale speciale care frecventează învățământul special, suma de 786.37 mii lei, conform *anexei nr. 9„c"* - parte integrantă a prezentei hotărâri.
- „Alte cheltuieli în domeniul învățământului", pe anul 2019, suma de 10,00 mii lei.
- „Programul pentru școli al României", pe anul 2019, suma de 5.950,00 mii lei.

Art. 10. Cheltuielile pentru activitatea „Sănătate", pe anul 2019, se stabilesc în sumă de 20.063,35 mii lei, repartizată pentru:

- Spitalul Judeţean de Urgenţă Alba Iulia 16.224,00 mii lei
- Spitalul de Pneumoftiziologie Aiud 3.578,35 mii lei
- Obiectivul de investiții „Extindere și dotare Unitatea de Primiri Urgențe a Spitalului Județean de Urgență Alba Iulia" 261,00 mii lei

Art. 11. (1) Cheltuielile pentru Biblioteca Judeţeană „Lucian Blaga" Alba, pe anul 2019, se stabilesc în sumă de 2.525,80 mii lei, în structura prevăzută în *anexa nr. 10* - parte integrantă a prezentei hotărâri.

(2) Se aprobă un număr de 32 posturi pe anul 2019, pentru Biblioteca Judeţeană „Lucian Blaga" Alba.

(3) Se aprobă Programul activităţilor cultural educative, pe anul 2019, pentru Biblioteca Judeţeană „Lucian Blaga” Alba, conform *anexei nr. 10„a”* - parte integrantă a prezentei hotărâri.

Art. 12. Cheltuielile pentru Servicii recreative şi sport pe anul 2019 se stabilesc în sumă de 18.600,00 mii lei, din care:

- pentru acţiunile desfăşurate pentru activităţi educativ - sportive suma de 3.500,00 mii lei.
- pentru realizarea obiectivului „Sală Polivalentă de sport cu capacitate de 1800 - 2000 locuri - Municipiul Blaj”, suma de 15.000,00 mii lei
- Fondul destinat pentru finanțarea activității de tineret, suma de 100,00 mii lei.

Art. 13. Contribuţiile pe anul 2019, pentru personalul neclerical şi repartizarea pe culte religioase a sumei de 17.732,00 mii lei, se stabileşte conform *anexei nr. 11* - parte integrantă a prezentei hotărâri.

Art. 14. (1) Sprijinul financiar pentru construirea, reabilitarea şi repararea lăcaşurilor de cult, pentru anul 2019, se stabileşte în sumă de 1.400,00 mii lei.

(2) Repartizarea sumei de 1.400,00 mii lei se aprobă prin hotărâre a Consiliului Judeţean Alba, pe baza solicitărilor, întocmite în condiţiile legii, de cultele religioase.

Art. 15. (1) Sprijinul financiar pentru „Alte acţiuni în domeniul culturii, recreerii şi religiei”, pe anul 2019, se stabilește în sumă de 6.643,50 mii lei , în structura prevăzută în *anexa nr. 12* - parte integrantă a prezentei hotărâri.

(2) Se aprobă un număr de 4 posturi pe anul 2019, pentru managerii instituțiilor publice de cultură.

(3) Se aprobă Programul activităţilor cultural, educative și sportive, pe anul 2019, conform *anexei nr. 12„a”* și Programul activităților culturale, pe anul 2019, conform *anexei nr. 12„b”* - părţi integrante ale prezentei hotărâri.

Art. 16. (1) Cheltuielile pentru Direcţia Generală de Asistenţă Socială şi Protecţia Copilului Alba, pe anul 2019, se stabilesc în sumă de 89.635,26 mii lei, în structura prevăzută în *anexele nr. 13„a”* și *nr. 13„b”* - părți integrante ale prezentei hotărâri.

(2) Se aprobă un număr de 1035 de posturi, pe anul 2019, pentru Direcţia Generală de Asistenţă Socială şi Protecţia Copilului Alba.

Art. 17. Cheltuielile pentru activitatea „Servicii şi dezvoltare publică şi locuinţe”, pe anul 2019, se stabilesc în sumă de 13.958,10 mii lei, în structura prevăzută în *anexa nr. 14* - parte integrantă a prezentei hotărâri.

Art. 18. Cheltuielile pentru activitatea „Protecţia mediului”, pe anul 2019, se stabilesc în sumă de 2.589,01 mii lei, în structura prevăzută în *anexa nr. 15* - parte integrantă a prezentei hotărâri.

Art. 19. (1) Cheltuielile pentru activitatea „Transporturi”, pe anul 2019, se stabilesc în sumă de 96.802,49 mii lei, în structura prevăzută în *anexa nr. 16* - parte integrantă a prezentei hotărâri.

(2) Se aprobă Programul lucrărilor de întreținere și funcționare pe drumurile și podurile județene şi Programul altor activități în domeniul transporturilor, pe anul 2019, conform *anexelor nr. 16„a”* și *nr. 16„b*” - părţi integrante ale prezentei hotărâri.

Art. 20. (1) Cheltuielile pentru activitatea „Turism”, pe anul 2019, se stabilesc în sumă de 200,00 mii lei, în structura prevăzută în *anexa nr. 17* - parte integrantă a prezentei hotărâri.

(2) Se aprobă Programul activităţilor în domeniul turismului pe anul 2019, potrivit *anexei nr. 17„a”* - parte integrantă a prezentei hotărâri.

Art. 21. Se aprobă Programul activităţilor din domeniul dezvoltării economice pe anul 2019, conform *anexei nr. 18* - parte integrantă a prezentei hotărâri.

Art. 22. Se aprobă *Agenda evenimentelor Judeţului Alba*, pe anul 2019, în structura prevăzută în *anexa nr. 19* - parte integrantă a prezentei hotărâri.

Art. 23. Se aprobă cheltuielile pentru Centrul Judeţean de Resurse și Asistență Educațională Alba aferente bugetului fondurilor externe nerambursabile pentru Județul Alba, pe anul 2019, în sumă de 11,00 mii lei, potrivit *anexei nr. 20* - parte integrantă a prezentei hotărâri.

Art. 24. (1) Se aprobă bugetul de venituri și cheltuieli pe anul 2019 pentru Direcţia Publică Comunitară de Evidenţă a Persoanelor Alba, în sumă de 1.998,39 mii lei, în structura prevăzută în *anexa nr. 21* - parte integrantă a prezentei hotărâri.

(2) Se aprobă un număr de 25 posturi, pe anul 2019, pentru Direcţia Publică Comunitară de Evidenţă a Persoanelor Alba.

Art. 25. (1) Se aprobă bugetul de venituri și cheltuieli pe anul 2019, pentru Spitalul Judeţean de Urgenţă Alba Iulia, în sumă de 205.986,60 mii lei, în structura prevăzută în *anexa nr. 22* - parte integrantă a prezentei hotărâri.

(2) Se aprobă un număr de 1450 posturi, pe anul 2019, pentru Spitalul Judeţean de Urgenţă Alba Iulia.

Art. 26. (1) Se aprobă bugetul de venituri și cheltuieli, pe anul 2019, pentru Spitalul de Pneumoftiziologie Aiud, în sumă de 17.509,47 mii lei, în structura prevăzută în *anexa nr. 23* - parte integrantă a prezentei hotărâri.

(2) Se aprobă un număr de 130 posturi, pe anul 2019, pentru Spitalul de Pneumoftiziologie Aiud.

Art. 27. (1) Se aprobă bugetul de venituri și cheltuieli, pe anul 2019, pentru Muzeul Naţional al Unirii Alba Iulia, în sumă de 9.640,85 mii lei, în structura prevăzută în *anexa nr. 24* - parte integrantă a prezentei hotărâri.

(2) Se aprobă un număr de 87 posturi pe anul 2019, pentru Muzeul Naţional al Unirii Alba Iulia.

(3) Se aprobă Programul activităţilor cultural educative al Muzeului Național al Unirii Alba Iulia, pe anul 2019, potrivit *anexei nr. 24„a”* - parte integrantă a prezentei hotărâri.

Art. 28. (1) Se aprobă bugetul de venituri și cheltuieli, pe anul 2019, pentru Teatrul de Păpuşi „Prichindel” Alba Iulia, în sumă de 4.102,00 mii lei, în structura prevăzută în *anexa nr. 25* - parte integrantă a prezentei hotărâri.

(2) Se aprobă un număr de 28 posturi, pe anul 2019, pentru Teatrul de Păpuşi „Prichindel” Alba Iulia.

(3) Se aprobă Programul activităţilor cultural educative al Teatrului de Păpuşi „Prichindel” Alba Iulia, pe anul 2019, potrivit *anexei nr. 25„a”* - parte integrantă a prezentei hotărâri.

Art. 29. (1) Se aprobă bugetul de venituri și cheltuieli pe anul 2019, pentru Centrul de Cultură „Augustin Bena” Alba, în sumă de 6.805,00 mii lei, în structura prevăzută în *anexa nr. 26* - parte integrantă a prezentei hotărâri.

(2) Se aprobă un număr de 56 posturi, pe anul 2019, pentru Centrul de Cultură „Augustin Bena” Alba.

(3) Se aprobă Programul activităţilor cultural educative al Centrului de Cultură „Augustin Bena” Alba, pe anul 2019, conform *anexei nr. 26„a”*- parte integrantă a prezentei hotărâri.

Art. 30. (1) Se aprobă bugetul de venituri și cheltuieli, pe anul 2019, pentru Direcţia Judeţeană de Dezinsecţie şi Ecologizare Mediu Alba, în sumă de 1.104,00 mii lei, în structura prevăzută în *anexa nr. 27* - parte integrantă a prezentei hotărâri.

(2) Se aprobă un număr de 14 posturi pe anul 2019, pentru Direcţia Judeţeană de Dezinsecţie şi Ecologizare Mediu Alba.

Art. 31. Se aprobă *Programul de investiții publice pe grupe de investiții și surse de finanțare și a creditelor de angajament*, pe anul 2019, în structura prevăzută în *anexa nr. 28* - parte integrantă a prezentei hotărâri.

Art. 32. Se aprobă *Programul de investiții publice pe grupe de investiții cu finanțare din donații și sponsorizări*, pe anul 2019, pentru Spitalul Judeţean de Urgenţă Alba Iulia, în structura prevăzută în *anexa nr. 29* - parte integrantă a prezentei hotărâri.

Art. 33. Președintele Consiliului Județean Alba, prin intermediul Direcţiei dezvoltare şi bugete din cadrul aparatului de specialitate al Consiliului Județean Alba și a ordonatorilor terțiari de credite, va aduce la îndeplinire prevederile prezentei hotărâri.

Art. 34. Prin intermediul secretarului Județului Alba prezenta hotărâre se publică în Monitorul Oficial al Judeţului Alba şi pe pagina de internet www.cjalba.ro, se înaintează și se comunică: Prefectului Judeţului Alba, Președintelui Consiliului Județean Alba, Administrației Județene a Finanţelor Publice Alba, Trezoreriei Municipiului Alba Iulia, Ordonatorilor terţiari de credite în extras, Direcţiilor din cadrul aparatului de specialitate al Consiliului Judeţean Alba.

AVIZAT

PREŞEDINTE,
ION DUMITREL

SECRETARUL JUDEŢULUI ALBA,
Vasile BUMBU

Înregistrat cu nr. ***85***
Alba Iulia, ***9 aprilie 2019***

JUDEȚUL ALBA

Anexa nr. 1
la Proiectul de Hotărâre al Consiliului Județean Alba
nr. 85/9 aprilie 2019

BUGETUL GENERAL AL UNITĂȚII ADMINISTRATIV-TERITORIALE
PE ANUL 2019

- mii lei -

Denumire	Cod rând	Bugetul local	Bugetul instituțiilor publice finanțate din venituri proprii si subventii din bugetul local	Bugetul instituțiilor publice finanțate integral din venituri proprii	Bugetul împrumuturilor		Bugetul fondurilor externe nerambursabile	Total	Transferuri între bugete**) (se scad)	Total buget general
					externe	interne				
A	0	1	2	3	4	5	6	7=1+2+3+4+5+6	8	9=7-8
VENITURI TOTAL (rd.02+18+19+20+23+24)	01	**229,239.13**	**247,146.31**	**0.00**	**0.00**	**0.00**	**11.00**	**475,349.32**	**40,608.23**	**435,788.21**
Venituri curente (rd.03+17)	02	205,221.76	125,689.10	0.00	0.00	0.00	0.00	330,910.86	0.00	330,910.86
Venituri fiscale (rd.04+06+09+10+11+16)	03	203,225.00	0.00	0.00	0.00	0.00	0.00	203,225.00	0.00	203,225.00
Impozit pe venit, profit si castiguri din capital de la persoane fizice (rd.07+ rd.08) , din care:	06	84,567.00	0.00	0.00	0.00	0.00	0.00	84,567.00	0.00	84,567.00
Cote si sume defalcate din impozitul pe venit	08	84,567.00	0.00	0.00	0.00	0.00	0.00	84,567.00	0.00	84,567.00
Impozite si taxe pe bunuri si servicii (rd.12 la rd.15)	11	118,658.00	0.00	0.00	0.00	0.00	0.00	118,658.00	0.00	118,658.00
Sume defalcate din TVA	12	116,333.00	0.00	0.00	0.00	0.00	0.00	116,333.00	0.00	116,333.00
Taxe pe utilizarea bunurilor, autorizarea utilizarii bunurilor sau pe desfasurarea de activitati	15	2,325.00	0.00	0.00	0.00	0.00	0.00	2,325.00	0.00	2,325.00
Venituri nefiscale	17	1,996.76	125,689.10	0.00	0.00	0.00	0.00	127,685.86	0.00	127,685.86
Venituri din capital	18	0.00	0.81	0.00	0.00	0.00	0.00	0.81	0.00	0.81
Operatiuni financiare	19	0.00	951.97	0.00	0.00	0.00	0.00	951.97	0.00	951.97
Subvenții (rd.21+22)	20	9,527.62	111,350.16	0.00	0.00	0.00	1.65	120,879.43	40,608.23	80,271.20
Subvenții de la bugetul de stat	21	9,527.62	1,324.72	0.00	0.00	0.00	1.65	10,853.99	0.00	10,853.99
Subvenții de la alte administratii	22	0.00	110,025.44	0.00	0.00	0.00	0.00	110,025.44	40,608.23	69,417.21
Sume primite de la UE în contul platilor efectuate si prefinantari	23	0.00	0.00	0.00	0.00	0.00	9.35	9.35	0.00	9.35
Alte sume primite de la UE		554.50	492.62	0.00	0.00		0.00	1,047.12	0.00	1,047.12

Sume primite de la UE în contul platilor efectuate si prefinantari aferente cadrului financiar 2014-2020	24	13,935.25	8,661.65	0.00	0.00	0.00	0.00	22,596.90	0.00	22,596.90
CHELTUIELI - TOTAL (rd.24+35+36+3	25	**353,192.00**	**247,146.31**	**0.00**	**0.00**	**0.00**	**11.00**	**600,349.31**	**40,608.23**	**559,741.08**
Cheltuieli curente (rd.25 la rd.34)	26	262,727.53	227,456.03	0.00	0.00	0.00	11.00	490,194.56	0.00	490,194.56
Cheltuieli de personal	27	72,547.00	159,564.83	0.00	0.00	0.00	0.00	232,111.83	0.00	232,111.83
Bunuri si servicii	28	66,928.66	55,418.65	0.00	0.00	0.00	0.00	122,347.31	0.00	122,347.31
Dobanzi	29	5,348.00	5.00	0.00	0.00	0.00	0.00	5,353.00	0.00	5,353.00
Subventii	30	0.00	0.00	0.00	0.00	0.00	0.00	0.00	0.00	0.00
Fonduri de rezerva	31	0.00	0.00	0.00	0.00	0.00	0.00	0.00	0.00	0.00
Transferuri intre unitati ale administrat	32	41,394.60	0.00	0.00	0.00	0.00	0.00	41,394.60	40,608.23	786.37
Alte transferuri	33	4,715.10	0.00	0.00	0.00	0.00	0.00	4,715.10	0.00	4,715.10
Proiecte cu finantare din Fonduri externe nerambursabile postaderare	34	0.00	0.00	0.00	0.00	0.00	0.00	0.00	0.00	0.00
Asistenta sociala	35	8,320.50	0.00	0.00	0.00	0.00	0.00	8,320.50	0.00	8,320.50
Proiecte cu finantare FEN aferente cadrului financiar 2014 - 2020	36	43,541.67	11,942.75	0.00	0.00	0.00	11.00	55,495.42	0.00	55,495.42
Alte cheltuieli	37	19,932.00	524.80	0.00	0.00	0.00	0.00	20,456.80	0.00	20,456.80
Cheltuieli de capital	38	81,464.47	19,896.20	0.00	0.00	0.00	0.00	101,360.67	0.00	101,360.67
Operatiuni financiare (rd.37+38)	39	9,000.00	100.00	0.00	0.00	0.00	0.00	9,100.00	0.00	9,100.00
Imprumuturi acordate	40	0.00	0.00	0.00	0.00	0.00	0.00	0.00	0.00	0.00
Rambursari de credite externe si interne	41	9,000.00	100.00	0.00	0.00	0.00	0.00	9,100.00	0.00	9,100.00
Plăţi efectuate în anii precedenţi şi recuperate în anul curent	42	0.00	-305.92	0.00	0.00	0.00	0.00	-305.92	0.00	-305.92
EXCEDENT(+)/DEFICIT(-) [1] (rd.01-rd.23)	44	-123,952.87	0.00	0.00	0.00	0.00	0.00	-123,952.87	0.00	-123,952.87
PE CAPITOLE:	45	**353,192.00**	**247,146.31**	**0.00**	**0.00**	**0.00**	**11.00**	**600,349.31**	**40,608.23**	**559,741.08**
Autoritati publice si actiuni externe	46	45,256.60	0.00	0.00	0.00	0.00	0.00	45,256.60	0.00	45,256.60
Sectiunea de functionare	47	25,680.00	0.00	0.00	0.00	0.00	0.00	25,680.00	0.00	25,680.00
Sectiunea de dezvoltare	48	19,576.60	0.00	0.00	0.00	0.00	0.00	19,576.60	0.00	19,576.60
Alte servicii publice generale	49	4,500.05	1,998.39	0.00	0.00	0.00	0.00	6,498.44	1,885.80	4,612.64
Sectiunea de functionare	50	4,040.30	1,927.39	0.00	0.00	0.00	0.00	5,967.69	1,814.80	4,152.89
Sectiunea de dezvoltare	51	459.75	71.00	0.00	0.00	0.00	0.00	530.75	71.00	459.75
împrumuturi	52	5,548.00	8.00	0.00	0.00	0.00	0.00	5,556.00	0.00	5,556.00
Sectiunea de functionare	53	5,548.00	8.00	0.00	0.00	0.00	0.00	5,556.00	0.00	5,556.00
Sectiunea de dezvoltare	54	0.00	0.00	0.00	0.00	0.00	0.00	0.00	0.00	0.00
Aparare	58	445.00	0.00	0.00	0.00	0.00	0.00	445.00	0.00	445.00
Sectiunea de functionare	59	300.00	0.00	0.00	0.00	0.00	0.00	300.00	0.00	300.00
Sectiunea de dezvoltare	60	145.00	0.00	0.00	0.00	0.00	0.00	145.00	0.00	145.00
Ordine publica si siguranta nationala	61	176.00	0.00	0.00	0.00	0.00	0.00	176.00	0.00	176.00
Sectiunea de functionare	62	176.00	0.00	0.00	0.00	0.00	0.00	176.00	0.00	176.00
Sectiunea de dezvoltare	63	0.00	0.00	0.00	0.00	0.00	0.00	0.00	0.00	0.00
Invatamant	64	8,196.76	0.00	0.00	0.00	0.00	11.00	8,207.76	0.00	8,207.76
Sectiunea de functionare	65	8,196.76	0.00	0.00	0.00	0.00	0.00	8,196.76	0.00	8,196.76

Sectiunea de dezvoltare	66	0.00	0.00	0.00	0.00	0.00	11.00	11.00	0.00	11.00
Sanatate	67	20,063.35	223,488.07	0.00	0.00	0.00	0.00	243,551.42	19,802.35	223,749.07
Sectiunea de functionare	68	1,700.00	194,768.02	0.00	0.00	0.00	0.00	196,468.02	1,700.00	194,768.02
Sectiunea de dezvoltare	69	18,363.35	28,720.05	0.00	0.00	0.00	0.00	47,083.40	18,102.35	28,981.05
Cultura, recreere si religie	70	65,701.38	20,547.85	0.00	0.00	0.00	0.00	86,249.23	18,800.08	67,449.15
Sectiunea de functionare	71	42,407.98	17,499.95	0.00	0.00	0.00	0.00	59,907.93	15,752.18	44,155.75
Sectiunea de dezvoltare	72	23,293.40	3,047.90	0.00	0.00	0.00	0.00	26,341.30	3,047.90	23,293.40
Asigurari si asistenta sociala	73	89,635.26	0.00	0.00	0.00	0.00	0.00	89,635.26	0.00	89,635.26
Sectiunea de functionare	74	82,256.00	0.00	0.00	0.00	0.00	0.00	82,256.00	0.00	82,256.00
Sectiunea de dezvoltare	75	7,379.26	0.00	0.00	0.00	0.00	0.00	7,379.26	0.00	7,379.26
Locuinte, servicii si dezvoltare publica	76	13,958.10	0.00	0.00	0.00	0.00	0.00	13,958.10	0.00	13,958.10
Sectiunea de functionare	77	0.00	0.00	0.00	0.00	0.00	0.00	0.00	0.00	0.00
Sectiunea de dezvoltare	78	13,958.10	0.00	0.00	0.00	0.00	0.00	13,958.10	0.00	13,958.10
Protectia mediului	79	2,589.01	0.00	0.00	0.00	0.00	0.00	2,589.01	0.00	2,589.01
Sectiunea de functionare	80	2,136.90	0.00	0.00	0.00	0.00	0.00	2,136.90	0.00	2,136.90
Sectiunea de dezvoltare	81	452.11	0.00	0.00	0.00	0.00	0.00	452.11	0.00	452.11
Actiuni generale economice, comerciale	82	0.00	0.00	0.00	0.00	0.00	0.00	0.00	0.00	0.00
Sectiunea de functionare	83	0.00	0.00	0.00	0.00	0.00	0.00	0.00	0.00	0.00
Sectiunea de dezvoltare	84	0.00	0.00	0.00	0.00	0.00	0.00	0.00	0.00	0.00
Transporturi	91	96,802.49	0.00	0.00	0.00	0.00	0.00	96,802.49	0.00	96,802.49
Sectiunea de functionare	92	30,244.57	0.00	0.00	0.00	0.00	0.00	30,244.57	0.00	30,244.57
Sectiunea de dezvoltare	93	66,557.92	0.00	0.00	0.00	0.00	0.00	66,557.92	0.00	66,557.92
Alte actiuni economice	94	320.00	1,104.00	0.00	0.00	0.00	0.00	1,424.00	120.00	1,304.00
Sectiunea de functionare	95	320.00	1,104.00	0.00	0.00	0.00	0.00	1,424.00	120.00	1,304.00
Sectiunea de dezvoltare	96	0.00	0.00	0.00	0.00	0.00	0.00	0.00	0.00	0.00

anexa nr. 2 la PH nr.85 /09.04.2019

BUGETUL LOCAL DETALIAT LA VENITURI PE CAPITOLE SI SUBCAPITOLE
SI LA CHELTUIELI PE CAPITOLE, SUBCAPITOLE SI PARAGRAFE
09-Aprilie-2019

APROBAT: buget initial

(mii lei)

Rand	Denumirea indicatorilor	Cod indicator	Credit de angajam	Buget 2019	Estimari		
					2020	2021	2022
r 1	**TOTAL VENITURI (00.02+00.15+00.16+00.17+45.02+46.02+48.02)**	**000102**	0.00	229.239,13	262.510,94	277.079,39	289.688,60
r 2	**VENITURI PROPRII (00.02-11.02-37.02+00.15)**	**4990**	0.00	88.884,00	76.074,00	83.243,00	90.411,00
r 3	**I. VENITURI CURENTE(cod 00.03+00.12)**	**0002**	0.00	205.221,76	223.479,00	237.573,00	250.146,00
r 4	**A. VENITURI FISCALE(cod 00.04+00.09+00.10+00.11)**	**0003**	0.00	203.225,00	221.487,00	235.581,00	248.154,00
r 5	A1. IMPOZIT PE VENIT, PROFIT SI CASTIGURI DIN CAPITAL(cod 00.05+00.06+00.07)	0004	0.00	84.567,00	71.687,00	78.856,00	86.024,00
r 9	A1.2. IMPOZIT PE VENIT, PROFIT, SI CASTIGURI DIN CAPITAL DE LA PERSOANE FIZICE(cod 03.02+04.02)	0006	0.00	84.567,00	71.687,00	78.856,00	86.024,00
r 13	Cote si sume defalcate din impozitul pe venit(cod 04.02.01+04.02.04)	0402	0.00	84.567,00	71.687,00	78.856,00	86.024,00
r 14	Cote defalcate din impozitul pe venit	040201	0.00	51.947,00	42.567,00	46.824,00	51.080,00
r 15	Sume alocate din cotele defalcate din impozitul pe venit pentru echilibrarea bugetelor locale	040204	0.00	32.620,00	29.120,00	32.032,00	34.944,00
r 31	A4. IMPOZITE SI TAXE PE BUNURI SI SERVICII(cod 11.02+12.02+15.02+16.02)	0010	0.00	118.658,00	149.800,00	156.725,00	162.130,00
r 32	Sume defalcate din TVA(cod 11.02.01+11.02.02+11.02.05+11.02.06+ 11.02.09)	1102	0.00	116.333,00	147.405,00	154.330,00	159.735,00
r 33	Sume defalcate dinTVA pentru finantarea cheltuielilor descentralizate la niv.judetelor	110201	0.00	27.868,00	61.743,00	61.796,00	61.851,00
r 35	Sume defalcate din taxa pe valoarea adaugata pentru drumuri	110205	0.00	7.440,00	7.320,00	7.320,00	7.320,00
r 36	Sume defalcate din taxa pe valoarea adaugata pentru echilibrarea bugetelor locale	110206	0.00	81.025,00	78.342,00	85.214,00	90.564,00
r 43	Taxe pe utilizarea bunurilor, autorizarea utilizarii bunurilor sau pe desfasurarea de activitati(cod 16.02.02+16.02.03+16.02.50)	1602	0.00	2.325,00	2.395,00	2.395,00	2.395,00
r 44	Impozit asupra mijloacelor de transport(cod 16.02.02.01+16.02.02.02)	160202	0.00	1.425,00	1.495,00	1.495,00	1.495,00
r 45	Impozitul asupra mijloacelor de transport detinute de persoane fizice	16020201	0.00	120,00	120,00	120,00	120,00
r 46	Impozitul asupra mijloacelor de transport detinute de persoane juridice	16020202	0.00	1.305,00	1.375,00	1.375,00	1.375,00

Rand	Denumirea indicatorilor	Cod indicator	Credit de angajam	Buget 2019	Estimari		
					2020	2021	2022
r 47	Taxe si tarife pentru eliberarea de licente si autorizatii de functionare	160203	0.00	900,00	900,00	900,00	900,00
r 52	**C. VENITURI NEFISCALE(cod 00.13+00.14)**	**0012**	0.00	1.996,76	1.992,00	1.992,00	1.992,00
r 53	C1. VENITURI DIN PROPRIETATE(cod 30.02+31.02)	0013	0.00	90,00	90,00	90,00	90,00
r 54	Venituri din proprietate(cod 30.02.01+30.02.05+30.02.08+30.02.50)	3002	0.00	90,00	90,00	90,00	90,00
r 56	Venituri din concesiuni si inchirieri	300205	0.00	90,00	90,00	90,00	90,00
r 57	Alte venituri din concesiuni si inchirieri de catre instit publ	30020530	0.00	90,00	90,00	90,00	90,00
r 58	Venituri din dividende(cod 30.02.08.02+30.02.08.03)	300208	0.00	0,00	0,00	0,00	0,00
r 59	Venituri din dividende de la alti platitori	30020802	0.00	0,00	0,00	0,00	0,00
r 66	C2. VANZARI DE BUNURI SI SERVICII(cod 33.02+34.02+35.02+36.02+37.02)	0014	0.00	1.906,76	1.902,00	1.902,00	1.902,00
r 67	Venituri din prestari de servicii si alte activitati(cod 33.02.08+33.02.10+33.02.12+33.02.13+33.02.24+33.02.26+33.02.27+33.02.28+	3302	0.00	1.700,00	1.700,00	1.700,00	1.700,00
r 77	Alte venituri din prestari de servicii si alte activitati	330250	0.00	1.700,00	1.700,00	1.700,00	1.700,00
r 81	Amenzi, penalitati si confiscari(cod 35.02.01 la 35.02.03+35.02.50)	3502	0.00	106,00	106,00	106,00	106,00
r 82	Venituri din amenzi si alte sanctiuni aplicate potrivit dispozitiilor legale	350201	0.00	106,00	106,00	106,00	106,00
r 83	Venituri din amenzi si alte sanctiuni aplicate de catre alte inst de specialitate	35020102	0.00	106,00	106,00	106,00	106,00
r 88	Diverse venituri(cod 36.02.01+36.02.05+36.02.06+36.02.07+36.02.11+36.02.14+36.02.22+36.02.23+	3602	0.00	96,00	96,00	96,00	96,00
r 92	Taxe speciale	360206	0.00	70,00	70,00	70,00	70,00
r 100	Alte venituri	360250	0.00	26,00	26,00	26,00	26,00
r 101	Transferuri voluntare, altele decat subventiile(cod 37.02.01+37.02.03 la 37.02.05+37.02.50)	3702	0.00	4,76	0,00	0,00	0,00
r 102	Donatii si sponsorizari	370201	0.00	4,76	0,00	0,00	0,00
r 104	Varsaminte din sectiunea de functionare ptr finantarea sectiunii de dezvoltare a bugetului local(cu semnul minus)	370203	0.00	-4.010,75	-51.052,00	-62.861,00	-75.412,00
r 105	Varsaminte din sectiunea de functionare	370204	0.00	4.010,75	51.052,00	62.861,00	75.412,00
r 140	**IV. SUBVENTII (cod 00.18)**	**0017**	0.00	9.527,62	6.538,94	6.684,39	6.784,60
r 141	**SUBVENTII DE LA ALTE NIVELE ALE ADMINISTRATIEI PUBLICE(cod 42.02+43.02)**	**0018**	0.00	9.527,62	6.538,94	6.684,39	6.784,60
r 142	Subventii de la bugetul de stat(cod 42.02.01+42.02.05+42.02.10+42.10.12+42.02.13+42.02.15+42.02.16+42.02.18+	4202	0.00	9.527,62	6.538,94	6.684,39	6.784,60
r 151	Subventii de la bug.de stat catre bugetele locale ptr finantarea investitiilor in sanatate	420216	0.00	0,00	0,00	0,00	0,00
r 152	Subventii de la bug.de stat catre bugetele locale ptr finantarea aparaturii medicale si echipam.de comunicatii in urgenta in sanatate	42021601	0.00	0,00	0,00	0,00	0,00
r 155	Subventii din ven.proprii ale Min.Sanat.catre bugetele localeptr finantarea investitiilor in sanatate	420218	0.00	0,00	0,00	0,00	0,00

Rand	Denumirea indicatorilor	Cod indicator	Credit de angajam	Buget 2019	Estimari		
					2020	2021	2022
r 156	Subventii din ven.proprii ale Min.Sanat.catre bugetele localeptr finantarea aparaturii medicale si echipamentelor de comunicatii in urgenta in sanatat	42021801	0.00	0,00	0,00	0,00	0,00
r 160	Finantarea drepturilor acordate persoanelor cu handicap	420221	0.00	1.806,00	1.908,94	2.004,39	2.104,60
r 161	Subventii primite din Fondul de Interventie	420228	0.00	0,00	0,00	0,00	0,00
r 171	Subv primite de la bug de stat ptr finantarea unor programe de interes national	420251	0.00	0,00	0,00	0,00	0,00
r 172	Subv primite de la bug de stat ptr finantarea unor programe de interes national, destinate sectiunii de functionare a bug local	42025101	0.00	0,00	0,00	0,00	0,00
r 178	Finantarea programului national de Dezvoltare Locala	420265	0.00	5.755,00	0,00	0,00	0,00
r 181	Subventii de la bugetul de stat catre bugetele locale necesare sustinerii derularii proiectelor finantate din fonduri externe nerambursabile (FEN) postaderare,	420269	0.00	1.966,62	4.630,00	4.680,00	4.680,00
r 182	Subventii ptr realizarea activitatii de colectare,transport,depozitare si neutralizare a deseurilor de origine animala	420273	0.00	0,00	0,00	0,00	0,00
r 275	Alte sume primite de la UE(cod 46.02.03+46.02.04)	4602	0.00	554,50	0,00	0,00	0,00
r 277	Alte sume primite din fonduri de la UE pentru programele operationale finantate din cadrul financiar 2014-2020	460204	0.00	554,50	0,00	0,00	0,00
r 280	Sume primite de la UE/alti donatori in contul platilor efectuate si prefinantari aferente cadrului financiar 2014-2020(cod 48.02.01 la	4802	0.00	13.935,25	32.493,00	32.822,00	32.758,00
r 281	Fondul European de Dezvoltare Regionala(cod 48.02.01.01 la 48.02.01.03)	480201	0.00	12.747,53	30.271,00	30.600,00	30.600,00
r 282	Sume primite in contul platilor efectuate in anul curent	48020101	0.00	12.746,17	30.271,00	30.600,00	30.600,00
r 283	Sume primite in contul platilor efectuate in anii anteriori	48020102	0.00	1,36	0,00	0,00	0,00
r 285	Fondul Social European(cod 48.02.02.01 la 48.02.02.03)	480202	0.00	1.142,72	2.222,00	2.222,00	2.158,00
r 286	Sume primite in contul platilor efectuate in anul curent	48020201	0.00	1.142,72	2.222,00	2.222,00	2.158,00
r 289	Fondul de Coeziune(cod 45.02.03.01 la 45.02.03.03)	480203	0.00	45,00	0,00	0,00	0,00
r 291	Sume primite in contul platilor efectuate in anii anteriori	48020302	0.00	45,00	0,00	0,00	0,00
r 323	**VENITURILE SECTIUNII DE FUNCTIONARE(cod 00.02+00.16+00.17)-TOTAL**	**000102**	0.00	203.017,01	174.335,94	176.716,39	176.838,60
r 324	**VENITURI PROPRII (0002-1102-0037)**	**4990**	0.00	88.884,00	76.074,00	83.243,00	90.411,00
r 325	**I. VENITURI CURENTE(0003+0012)**	**0002**	0.00	201.211,01	172.427,00	174.712,00	174.734,00
r 326	**A. VENITURI FISCALE(0004+0009+0010+0011)**	**0003**	0.00	203.225,00	221.487,00	235.581,00	248.154,00
r 327	A1. IMPOZIT PE VENIT, PROFIT SI CASTIGURI DIN CAPITAL(0005+0006+0007)	0004	0.00	84.567,00	71.687,00	78.856,00	86.024,00
r 331	A1.2. IMPOZIT PE VENIT, PROFIT, SI CASTIGURI DIN CAPITAL DE LA PERSOANE FIZICE(cod 03.02+04.02)	0006	0.00	84.567,00	71.687,00	78.856,00	86.024,00
r 335	Cote si sume defalcate din impozitul pe venit(cod 04.02.01+04.02.04)	0402	0.00	84.567,00	71.687,00	78.856,00	86.024,00
r 336	Cote defalcate din impozitul pe venit	040201	0.00	51.947,00	42.567,00	46.824,00	51.080,00
r 337	Sume alocate din cotele defalcate din impozitul pe venit pentru echilibrarea bugetelor locale	040204	0.00	32.620,00	29.120,00	32.032,00	34.944,00
r 353	A4. IMPOZITE SI TAXE PE BUNURI SI SERVICII(cod 11.02+12.02+15.02+16.02)	0010	0.00	118.658,00	149.800,00	156.725,00	162.130,00

Rand	Denumirea indicatorilor	Cod indicator	Credit de angajam	Buget 2019	Estimari		
					2020	2021	2022
r 354	Sume defalcate din TVA(cod 11.02.01+11.02.02+11.02.05+11.02.06+11.02.09)	1102	0.00	116.333,00	147.405,00	154.330,00	159.735,00
r 355	Sume defalcate dinTVA pentru finantarea cheltuielilor descentralizate la niv.judetelor	110201	0.00	27.868,00	61.743,00	61.796,00	61.851,00
r 357	Sume defalcate din taxa pe valoarea adaugata pentru drumuri	110205	0.00	7.440,00	7.320,00	7.320,00	7.320,00
r 358	Sume defalcate din taxa pe valoarea adaugata pentru echilibrarea bugetelor locale	110206	0.00	81.025,00	78.342,00	85.214,00	90.564,00
r 365	Taxe pe utilizarea bunurilor, autorizarea utilizarii bunurilor sau pe desfasurarea de activitati(cod 16.02.02+16.02.03+16.02.50)	1602	0.00	2.325,00	2.395,00	2.395,00	2.395,00
r 366	Impozit asupra mijloacelor de transport(cod 16.02.02.01+16.02.02.02)	160202	0.00	1.425,00	1.495,00	1.495,00	1.495,00
r 367	Impozitul asupra mijloacelor de transport detinute de persoane fizice	16020201	0.00	120,00	120,00	120,00	120,00
r 368	Impozitul asupra mijloacelor de transport detinute de persoane juridice	16020202	0.00	1.305,00	1.375,00	1.375,00	1.375,00
r 369	Taxe si tarife pentru eliberarea de licente si autorizatii de functionare	160203	0.00	900,00	900,00	900,00	900,00
r 374	**C. VENITURI NEFISCALE (0013+0014)**	**0012**	0.00	-2.013,99	-49.060,00	-60.869,00	-73.420,00
r 375	C1. VENITURI DIN PROPRIETATE(cod 30.02+31.02)	0013	0.00	90,00	90,00	90,00	90,00
r 376	Venituri din proprietate(cod 30.02.01+30.02.05+30.02.08+30.02.50)	3002	0.00	90,00	90,00	90,00	90,00
r 378	Venituri din concesiuni si inchirieri	300205	0.00	90,00	90,00	90,00	90,00
r 379	Alte venituri din concesiuni si inchirieri de catre instit publ	30020530	0.00	90,00	90,00	90,00	90,00
r 380	Venituri din dividende(cod 30.02.08.02)	300208	0.00	0,00	0,00	0,00	0,00
r 381	Venituri din dividende de la alti platitori	30020802	0.00	0,00	0,00	0,00	0,00
r 388	C2. VANZARI DE BUNURI SI SERVICII(cod 33.02+34.02+35.02+36.02+37.02)	0014	0.00	-2.103,99	-49.150,00	-60.959,00	-73.510,00
r 389	Venituri din prestari de servicii si alte activitati(cod 33.02.08+33.02.10+33.02.12+33.02.13+33.02.24+33.02.26+33.02.27+33.02.28+	3302	0.00	1.700,00	1.700,00	1.700,00	1.700,00
r 399	Alte venituri din prestari de servicii si alte activitati	330250	0.00	1.700,00	1.700,00	1.700,00	1.700,00
r 403	Amenzi, penalitati si confiscari(cod 35.02.01 la 35.02.03+35.02.50)	3502	0.00	106,00	106,00	106,00	106,00
r 404	Venituri din amenzi si alte sanctiuni aplicate potrivit dispozitiilor legale	350201	0.00	106,00	106,00	106,00	106,00
r 405	Venituri din amenzi si alte sanctiuni aplicate de catre alte inst de specialitate	35020102	0.00	106,00	106,00	106,00	106,00
r 410	Diverse venituri(cod 36.02.01+36.02.05+36.02.06+36.02.11+36.02.14+36.02.50)	3602	0.00	96,00	96,00	96,00	96,00
r 414	Taxe speciale	360206	0.00	70,00	70,00	70,00	70,00
r 417	Alte venituri	360250	0.00	26,00	26,00	26,00	26,00
r 418	Transferuri voluntare, altele decat subventiile(cod 37.02.01+37.02.03+37.02.50)	3702	0.00	-4.005,99	-51.052,00	-62.861,00	-75.412,00
r 419	Donatii si sponsorizari	370201	0.00	4,76	0,00	0,00	0,00
r 421	Varsaminte din sectiunea de functionare ptr finantarea sectiunii de dezvoltare a bug local(cu semnul minus)	370203	0.00	-4.010,75	-51.052,00	-62.861,00	-75.412,00
r 437	**IV. SUBVENTII (cod 00.18)**	**0017**	0.00	1.806,00	1.908,94	2.004,39	2.104,60

Rand	Denumirea indicatorilor	Cod indicator	Credit de angajam	Buget 2019	Estimari		
					2020	2021	2022
r 438	**SUBVENTII DE LA ALTE NIVELE ALE ADMINISTRATIEI PUBLICE(cod 42.02+43.02)**	**0018**	0.00	1.806,00	1.908,94	2.004,39	2.104,60
r 439	Subventii de la bugetul de stat(cod 42.02.21+42.02.28+42.02.34+42.02.35+42.02.41+42.02.42+42.02.45+42.02.51+	4202	0.00	1.806,00	1.908,94	2.004,39	2.104,60
r 440	Finantarea drepturilor acordate persoanelor cu handicap	420221	0.00	1.806,00	1.908,94	2.004,39	2.104,60
r 441	Subventii primite din Fondul de Interventie	420228	0.00	0,00	0,00	0,00	0,00
r 449	Subv primite de la bug de stat ptr finant unor programe de interes national	420251	0.00	0,00	0,00	0,00	0,00
r 450	Subv primite de la bug de stat ptr finant unor programe de interes national,destinate sectiunii de funct a bug local	42025101	0.00	0,00	0,00	0,00	0,00
r 453	Subventii ptr realizarea activitatii de colectare,transport,depozitare si neutralizare a deseurilor de origine animala	420273	0.00	0,00	0,00	0,00	0,00
r 468	**VENITURILE SECTIUNII DE DEZVOLTARE(cod0002+0015+0016+0017+4502+4602+4802)**	**000102**	0.00	26.222,12	88.175,00	100.363,00	112.850,00
r 470	**VENITURI CURENTE(0012)**	**0002**	0.00	4.010,75	51.052,00	62.861,00	75.412,00
r 471	**VENITURI NEFISCALE(cod 00.14)**	**0012**	0.00	4.010,75	51.052,00	62.861,00	75.412,00
r 472	C2. VANZARI DE BUNURI SI SERVICII(cod 36.02+37.02)	0014	0.00	4.010,75	51.052,00	62.861,00	75.412,00
r 479	Transferuri voluntare,altele decat subventiile(cod 37.02.04+37.02.05)	3702	0.00	4.010,75	51.052,00	62.861,00	75.412,00
r 480	Varsaminte din sectiunea de functionare	370204	0.00	4.010,75	51.052,00	62.861,00	75.412,00
r 503	**IV. SUBVENTII (cod 00.18)**	**0017**	0.00	7.721,62	4.630,00	4.680,00	4.680,00
r 504	**SUBVENTII DE LA ALTE NIVELE ALE ADMINISTRATIEI PUBLICE(cod 42.02+43.02)**	**0018**	0.00	7.721,62	4.630,00	4.680,00	4.680,00
r 505	Subventii de la bugetul de stat(cod 42.02.01+42.02.05+42.02.10+42.02.12+42.02.13+42.02.15+42.02.16+42.02.18+	4202	0.00	7.721,62	4.630,00	4.680,00	4.680,00
r 514	Subventii de la bug.de stat catre bugetele locale ptr finantarea investitiilor in sanatate	420216	0.00	0,00	0,00	0,00	0,00
r 515	Subventii de la bug.de stat catre bugetele locale ptr finantarea aparaturii medicale si echipam.de comunicatii in urgenta in sanatate	42021601	0.00	0,00	0,00	0,00	0,00
r 518	Subventii din ven.proprii ale Min.Sanat.catre bugetele localeptr finantarea investitiilor in sanatate	420218	0.00	0,00	0,00	0,00	0,00
r 519	Subventii din ven.proprii ale Min.Sanat.catre bugetele localeptr finantarea aparaturii medicale si echipamentelor de comunicatii in urgenta in sanatat	42021801	0.00	0,00	0,00	0,00	0,00
r 530	Finantarea programului national de Dezvoltare Locala	420265	0.00	5.755,00	0,00	0,00	0,00
r 532	Subventii de la bugetul de stat catre bugetele locale necesare sustinerii derularii proiectelor finantate din fonduri externe nerambursabile (FEN) postaderare,	420269	0.00	1.966,62	4.630,00	4.680,00	4.680,00
r 607	Alte sume primite de la UE(cod 46.02.03+46.02.04)	4602	0.00	554,50	0,00	0,00	0,00
r 609	Alte sume primite din fonduri de la UE pentru programele operationale finantate din cadrul financiar 2014-2020	460204	0.00	554,50	0,00	0,00	0,00
r 610	Sume primite de la UE/alti donatori in contul platilor efectuate si prefinantari aferente cadrului financiar 2014-2020(cod 48.02.01 la	4802	0.00	13.935,25	32.493,00	32.822,00	32.758,00

Rand	Denumirea indicatorilor	Cod indicator	Credit de angajam	Buget 2019	Estimari		
					2020	2021	2022
r 611	Fondul European de Dezvoltare Regionala(cod 48.02.01.01 la 48.02.01.03)	480201	0.00	12.747,53	30.271,00	30.600,00	30.600,00
r 612	Sume primite in contul platilor efectuate in anul curent	48020101	0.00	12.746,17	30.271,00	30.600,00	30.600,00
r 613	Sume primite in contul platilor efectuate in anii anteriori	48020102	0.00	1,36	0,00	0,00	0,00
r 615	Fondul Social European(cod 48.02.02.01 la 48.02.02.03)	480202	0.00	1.142,72	2.222,00	2.222,00	2.158,00
r 616	Sume primite in contul platilor efectuate in anul curent	48020201	0.00	1.142,72	2.222,00	2.222,00	2.158,00
r 619	Fondul de Coeziune(cod 45.02.03.01 la 45.02.03.03)	480203	0.00	45,00	0,00	0,00	0,00
r 621	Sume primite in contul platilor efectuate in anii anteriori	48020302	0.00	45,00	0,00	0,00	0,00
r 653	**TOTAL CHELTUIELI**	**5002**	0.00	353.192,00	262.510,94	277.079,39	289.688,60
r 654	CHELTUIELI CURENTE	02.01	0.00	262.727,53	252.898,94	263.916,83	271.907,38
r 655	TITLUL I CHELTUIELI DE PERSONAL	02.10	0.00	72.547,00	72.477,00	72.477,00	72.477,00
r 655	Cheltuieli salariale in bani (cod 10.01.01 la 10.01.16+10.01.30)	02.1001	0.00	69.542,70	0,00	0,00	0,00
r 655	Salarii de baza	02.100101	0.00	52.202,20	0,00	0,00	0,00
r 655	Sporuri pentru conditii de munca	02.100105	0.00	10.786,00	0,00	0,00	0,00
r 655	Alte sporuri	02.100106	0.00	1.017,00	0,00	0,00	0,00
r 655	Indemnizatii platite unor persoane din afara unitatii	02.100112	0.00	1.316,00	0,00	0,00	0,00
r 655	Drepturi de delegare	02.100113	0.00	549,75	0,00	0,00	0,00
r 655	Alocatii ptr.transportul la si de la locul de munca	02.100115	0.00	69,25	0,00	0,00	0,00
r 655	Indemnizatii de hrana	02.100117	0.00	3.547,50	0,00	0,00	0,00
r 655	Alte drepturi salariale in bani	02.100130	0.00	55,00	0,00	0,00	0,00
r 655	Cheltuieli salariale in natura (cod 10.02.01 la 10.02.30)	02.1002	0.00	1.449,80	0,00	0,00	0,00
r 655	Vouchere de vacanta	02.100206	0.00	1.449,80	0,00	0,00	0,00
r 655	Contributii (cod 10.03.01 la 10.03.08)	02.1003	0.00	1.554,50	0,00	0,00	0,00
r 655	Contributii de asigurari sociale de stat	02.100301	0.00	64,00	0,00	0,00	0,00
r 655	Contributii de asigurari de somaj	02.100302	0.00	2,00	0,00	0,00	0,00
r 655	Contributii de asigurari sociale de sanatate	02.100303	0.00	21,00	0,00	0,00	0,00
r 655	Contributii de asigurari pentru accidente de munca si boli profesionale	02.100304	0.00	1,00	0,00	0,00	0,00
r 655	Contributii pt concedii si indemnizatii	02.100306	0.00	4,00	0,00	0,00	0,00
r 655	Contributia asiguratorie pentru munca	02.100307	0.00	1.462,50	0,00	0,00	0,00
r 656	TITLUL II BUNURI SI SERVICII	02.20	0.00	66.939,16	48.429,00	50.714,00	50.736,00
r 656	Bunuri si servicii (cod 20.01.01 la 20.01.09+20.01.30)	02.2001	0.00	11.212,94	0,00	0,00	0,00
r 656	Furnituri de birou	02.200101	0.00	151,50	0,00	0,00	0,00
r 656	Materiale pentru curatenie	02.200102	0.00	552,27	0,00	0,00	0,00
r 656	Incalzit, Iluminat si forta motrica	02.200103	0.00	2.852,00	0,00	0,00	0,00

Rand	Denumirea indicatorilor	Cod indicator	Credit de angajam	Buget 2019	Estimari		
					2020	2021	2022
r 656	Apa, canal si salubritate	02.200104	0.00	556,00	0,00	0,00	0,00
r 656	Carburanti si lubrefiantix	02.200105	0.00	576,00	0,00	0,00	0,00
r 656	Piese de schimb	02.200106	0.00	111,40	0,00	0,00	0,00
r 656	Posta, telecomunicatii, radio, tv, internet	02.200108	0.00	362,58	0,00	0,00	0,00
r 656	Materiale si prestari de servicii cu caracter functional	02.200109	0.00	3.295,87	0,00	0,00	0,00
r 656	Alte bunuri si servicii pentru intretinere si functionare	02.200130	0.00	2.755,32	0,00	0,00	0,00
r 656	Reparatii curente	02.2002	0.00	14.323,37	0,00	0,00	0,00
r 656	Hrana (cod 20.03.01+20.03.02)	02.2003	0.00	4.340,00	0,00	0,00	0,00
r 656	Hrana pentru oameni	02.200301	0.00	4.337,00	0,00	0,00	0,00
r 656	Hrana pentru animale	02.200302	0.00	3,00	0,00	0,00	0,00
r 656	Medicamente si materiale sanitare(cod 20.04.01 la 20.04.04)	02.2004	0.00	584,00	0,00	0,00	0,00
r 656	Medicamente	02.200401	0.00	474,00	0,00	0,00	0,00
r 656	Materiale sanitare	02.200402	0.00	110,00	0,00	0,00	0,00
r 656	Bunuri de natura obiectelor de inventar (cod 20.05.01 la 20.05.03+20.05.30)	02.2005	0.00	971,79	0,00	0,00	0,00
r 656	Uniforme si echipament	02.200501	0.00	230,60	0,00	0,00	0,00
r 656	Lenjerie si accesorii de pat	02.200503	0.00	160,00	0,00	0,00	0,00
r 656	Alte obiecte de inventar	02.200530	0.00	581,19	0,00	0,00	0,00
r 656	Deplasari, detasari, transferari (cod 20.06.01+20.06.02)	02.2006	0.00	515,05	0,00	0,00	0,00
r 656	Deplasari interne, detasari, transferari	02.200601	0.00	265,25	0,00	0,00	0,00
r 656	Deplasari in strainatate	02.200602	0.00	249,80	0,00	0,00	0,00
r 656	Carti, publicatii si materiale documentare	02.2011	0.00	275,00	0,00	0,00	0,00
r 656	Pregatire profesionala	02.2013	0.00	307,24	0,00	0,00	0,00
r 656	Protectia muncii	02.2014	0.00	69,60	0,00	0,00	0,00
r 656	Comisioane si alte costuri aferente imprumuturilor(cod 20.24.01 la 20.24.03)	02.2024	0.00	200,00	0,00	0,00	0,00
r 656	Comisioane si alte costuri aferente imprumuturilor interne	02.202402	0.00	200,00	0,00	0,00	0,00
r 656	Alte cheltuieli (cod 20.30.01 la 20.30.04+20.30.06+20.30.07+20.30.09+20.30.30)	02.2030	0.00	34.140,17	0,00	0,00	0,00
r 656	Reclama si publicitate	02.203001	0.00	159,10	0,00	0,00	0,00
r 656	Protocol si reprezentare	02.203002	0.00	80,00	0,00	0,00	0,00
r 656	Prime de asigurare non-viata	02.203003	0.00	67,05	0,00	0,00	0,00
r 656	Chirii	02.203004	0.00	416,00	0,00	0,00	0,00
r 656	Alte cheltuieli cu bunuri si servicii	02.203030	0.00	33.418,02	0,00	0,00	0,00
r 657	TITLUL III DOBANZI	02.30	0.00	5.348,00	2.684,00	2.684,00	2.684,00

Rand	Denumirea indicatorilor	Cod indicator	Credit de angajam	Buget 2019	Estimari		
					2020	2021	2022
r 657	Dobanzi aferente datoriei publice interne(cod 30.01.01+30.01.02)	02.3001	0.00	5.348,00	0,00	0,00	0,00
r 657	Dobanzi aferente datoriei publice interne directe	02.300101	0.00	5.348,00	0,00	0,00	0,00
r 660	TITLUL VI TRANSFERURI INTRE UNITATI ALE ADMINISTRATIEI PUBLICE	02.51	0.00	41.394,60	25.386,50	30.589,94	35.623,28
r 660	Transferuri curente(cod 51.01.01 la 51.01.64)	02.5101	0.00	20.173,35	0,00	0,00	0,00
r 660	Transferuri catre institutii publice	02.510101	0.00	17.686,98	0,00	0,00	0,00
r 660	Transferuri din bug locale ptr finantarea cheltuielilor curente din domeniul sanatatii	02.510146	0.00	1.700,00	0,00	0,00	0,00
r 660	Transferuri din bugetul judetului pentru clasele de invatamant special organizate in cadrul unitatilor de invatamant de masa	02.510160	0.00	177,87	0,00	0,00	0,00
r 660	Transferuri de la bugetul judetului catre bugetele locale ptr plata drepturilor de care beneficiaza copii cu cerinte educationale special integrat	02.510164	0.00	608,50	0,00	0,00	0,00
r 660	Transferuri de capital (cod 51.02.12+51.02.28+51.02.29)	02.5102	0.00	21.221,25	0,00	0,00	0,00
r 660	Transferuri din bugetele locale ptr finantarea cheltuielilor de capital din domeniul sanatatii	02.510228	0.00	18.102,35	0,00	0,00	0,00
r 660	Alte transferuri de capital catre institutii publice	02.510229	0.00	3.118,90	0,00	0,00	0,00
r 661	TITLUL VII ALTE TRANSFERURI	02.55	0.00	4.715,10	38.245,00	41.679,00	44.578,00
r 661	A. Transferuri interne(55.01.18+55.01.63+55.01.65)	02.5501	0.00	4.685,10	0,00	0,00	0,00
r 661	Programe de dezvoltare	02.550113	0.00	958,10	0,00	0,00	0,00
r 661	Alte transferuri curente interne	02.550118	0.00	3.727,00	0,00	0,00	0,00
r 661	B. Transferuri curente in strainatate (catre organizatii internationale) (cod 55.02.01 la 55.02.04)	02.5502	0.00	30,00	0,00	0,00	0,00
r 661	Contributii si cotizatii la organisme internationale	02.550201	0.00	30,00	0,00	0,00	0,00
r 663	TITLUL IX ASISTENTA SOCIALA	02.57	0.00	8.320,50	8.423,44	8.518,89	8.619,10
r 663	Ajutoare sociale (cod 57.02.01 la 57.02.05)	02.5702	0.00	8.320,50	0,00	0,00	0,00
r 663	Ajutoare sociale in numerar	02.570201	0.00	1.931,00	0,00	0,00	0,00
r 663	Ajutoare sociale in natura	02.570202	0.00	6.389,50	0,00	0,00	0,00
r 664	TITLUL X PROIECTE CU FINANTARE FEN AFERENTE CADRULUI FINANCIAR 2014-2020	02.58	0.00	43.531,17	38.222,00	38.222,00	38.158,00
r 664	Programe din Fondul European de Dezvoltare Regionala (FEDR)	02.5801	0.00	41.045,17	0,00	0,00	0,00
r 664	Finantarea nationala	02.580101	0.00	6.104,95	0,00	0,00	0,00
r 664	Finantarea externa nerambursabila	02.580102	0.00	34.590,07	0,00	0,00	0,00
r 664	Cheltuieli neeligibile	02.580103	0.00	350,15	0,00	0,00	0,00
r 664	Programe din Fondul Social European (FSE	02.5802	0.00	2.333,00	0,00	0,00	0,00
r 664	Finantarea nationala	02.580201	0.00	363,00	0,00	0,00	0,00
r 664	Finantarea externa nerambursabila	02.580202	0.00	1.970,00	0,00	0,00	0,00

Rand	Denumirea indicatorilor	Cod indicator	Credit de angajam	Buget 2019	Estimari		
					2020	2021	2022
r 664	Programe din Fondul de Coeziune (FC)	02.5803	0.00	153,00	0,00	0,00	0,00
r 664	Finantarea nationala	02.580301	0.00	32,10	0,00	0,00	0,00
r 664	Finantarea externa nerambursabila	02.580302	0.00	61,40	0,00	0,00	0,00
r 664	Cheltuieli neeligibile	02.580303	0.00	59,50	0,00	0,00	0,00
r 665	TITLUL XI ALTE CHELTUIELI	02.59	0.00	19.932,00	19.032,00	19.032,00	19.032,00
r 665	Sustinerea cultelor	02.5912	0.00	1.400,00	0,00	0,00	0,00
r 665	Contributii la salarizarea personalului neclerical	02.5915	0.00	17.732,00	0,00	0,00	0,00
r 665	Sume aferente persoanelor cu handicap neincadrate	02.5940	0.00	800,00	0,00	0,00	0,00
r 666	CHELTUIELI DE CAPITAL	02.70	0.00	81.464,47	2.632,00	6.182,56	10.801,22
r 667	TITLUL XIII ACTIVE NEFINANCIARE	02.71	0.00	80.536,47	2.632,00	6.182,56	10.801,22
r 667	Active fixe (cod 71.01.01 la 71.01.03+71.01.30)	02.7101	0.00	80.536,47	0,00	0,00	0,00
r 667	Constructii	02.710101	0.00	69.747,88	0,00	0,00	0,00
r 667	Masini, echipamente si mijloace de transport	02.710102	0.00	3.649,68	0,00	0,00	0,00
r 667	Mobilier, aparatura birotica si alte active corporale	02.710103	0.00	348,70	0,00	0,00	0,00
r 667	Alte active fixe	02.710130	0.00	6.790,21	0,00	0,00	0,00
r 668	TITLUL XIV ACTIVE FINANCIARE	02.72	0.00	928,00	0,00	0,00	0,00
r 668	Active financiare (cod 72.01.01)	02.7201	0.00	928,00	0,00	0,00	0,00
r 668	Participare la capitalul social al societatilor comerciale	02.720101	0.00	928,00	0,00	0,00	0,00
r 670	OPERATIUNI FINANCIARE	02.79	0.00	9.000,00	6.980,00	6.980,00	6.980,00
r 672	TITLUL XVII RAMBURSARI DE CREDITE	02.81	0.00	9.000,00	6.980,00	6.980,00	6.980,00
r 672	Rambursari de credite interne (cod 81.02.01 la 81.02.05)	02.8102	0.00	6.000,00	0,00	0,00	0,00
r 672	Rambursari de credite aferente datoriei publice interne locale	02.810205	0.00	6.000,00	0,00	0,00	0,00
r 672	Rambursarea imprumuturilor contractate pentru finantarea proiectelor cu finantare UE	02.8104	0.00	3.000,00	0,00	0,00	0,00
r 676	**Partea I-a SERVICII PUBLICE GENERALE**		0.00	55.304,65	33.306,00	34.970,00	34.970,00
r 677	Autoritati publice si actiuni externe	5102	0.00	45.256,60	26.775,00	28.439,00	28.439,00
r 678	CHELTUIELI CURENTE	5102.01	0.00	25.680,00	25.143,00	25.807,00	25.807,00
r 679	TITLUL I CHELTUIELI DE PERSONAL	5102.10	0.00	17.500,00	17.500,00	17.500,00	17.500,00
r 679	Cheltuieli salariale in bani (cod 10.01.01 la 10.01.16+10.01.30)	5102.1001	0.00	16.828,00	0,00	0,00	0,00
r 679	Salarii de baza	5102.100101	0.00	14.623,00	0,00	0,00	0,00
r 679	Sporuri pentru conditii de munca	5102.100105	0.00	4,00	0,00	0,00	0,00
r 679	Alte sporuri	5102.100106	0.00	10,00	0,00	0,00	0,00
r 679	Indemnizatii platite unor persoane din afara unitatii	5102.100112	0.00	1.090,00	0,00	0,00	0,00

Rand	Denumirea indicatorilor	Cod indicator	Credit de angajam	Buget 2019	Estimari		
					2020	2021	2022
r 679	Drepturi de delegare	5102.100113	0.00	500,00	0,00	0,00	0,00
r 679	Indemnizatii de hrana	5102.100117	0.00	551,00	0,00	0,00	0,00
r 679	Alte drepturi salariale in bani	5102.100130	0.00	50,00	0,00	0,00	0,00
r 679	Cheltuieli salariale in natura (cod 10.02.01 la 10.02.30)	5102.1002	0.00	214,00	0,00	0,00	0,00
r 679	Vouchere de vacanta	5102.100206	0.00	214,00	0,00	0,00	0,00
r 679	Contributii (cod 10.03.01 la 10.03.08)	5102.1003	0.00	458,00	0,00	0,00	0,00
r 679	Contributii de asigurari sociale de stat	5102.100301	0.00	64,00	0,00	0,00	0,00
r 679	Contributii de asigurari de somaj	5102.100302	0.00	2,00	0,00	0,00	0,00
r 679	Contributii de asigurari sociale de sanatate	5102.100303	0.00	21,00	0,00	0,00	0,00
r 679	Contributii de asigurari pentru accidente de munca si boli profesionale	5102.100304	0.00	1,00	0,00	0,00	0,00
r 679	Contributii pt concedii si indemnizatii	5102.100306	0.00	4,00	0,00	0,00	0,00
r 679	Contributia asiguratorie pentru munca	5102.100307	0.00	366,00	0,00	0,00	0,00
r 680	TITLUL II BUNURI SI SERVICII	5102.20	0.00	8.000,00	7.463,00	8.127,00	8.127,00
r 680	Bunuri si servicii (cod 20.01.01 la 20.01.09+20.01.30)	5102.2001	0.00	2.179,40	0,00	0,00	0,00
r 680	Furnituri de birou	5102.200101	0.00	38,00	0,00	0,00	0,00
r 680	Materiale pentru curatenie	5102.200102	0.00	25,00	0,00	0,00	0,00
r 680	Incalzit, Iluminat si forta motrica	5102.200103	0.00	303,00	0,00	0,00	0,00
r 680	Apa, canal si salubritate	5102.200104	0.00	30,00	0,00	0,00	0,00
r 680	Carburanti si lubrefiantix	5102.200105	0.00	202,00	0,00	0,00	0,00
r 680	Piese de schimb	5102.200106	0.00	71,40	0,00	0,00	0,00
r 680	Posta, telecomunicatii, radio, tv, internet	5102.200108	0.00	120,00	0,00	0,00	0,00
r 680	Materiale si prestari de servicii cu caracter functional	5102.200109	0.00	1.190,00	0,00	0,00	0,00
r 680	Alte bunuri si servicii pentru intretinere si functionare	5102.200130	0.00	200,00	0,00	0,00	0,00
r 680	Reparatii curente	5102.2002	0.00	10,00	0,00	0,00	0,00
r 680	Bunuri de natura obiectelor de inventar (cod 20.05.01 la 20.05.03+20.05.30)	5102.2005	0.00	104,60	0,00	0,00	0,00
r 680	Uniforme si echipament	5102.200501	0.00	0,60	0,00	0,00	0,00
r 680	Alte obiecte de inventar	5102.200530	0.00	104,00	0,00	0,00	0,00
r 680	Deplasari, detasari, transferari (cod 20.06.01+20.06.02)	5102.2006	0.00	370,00	0,00	0,00	0,00
r 680	Deplasari interne, detasari, transferari	5102.200601	0.00	150,00	0,00	0,00	0,00
r 680	Deplasari in strainatate	5102.200602	0.00	220,00	0,00	0,00	0,00
r 680	Carti, publicatii si materiale documentare	5102.2011	0.00	20,00	0,00	0,00	0,00
r 680	Pregatire profesionala	5102.2013	0.00	124,86	0,00	0,00	0,00
r 680	Protectia muncii	5102.2014	0.00	35,00	0,00	0,00	0,00

Rand	Denumirea indicatorilor	Cod indicator	Credit de angajam	Buget 2019	Estimari		
					2020	2021	2022
r 680	Alte cheltuieli (cod 20.30.01 la 20.30.04+20.30.06+20.30.07+20.30.09+20.30.30)	5102.2030	0.00	5.156,14	0,00	0,00	0,00
r 680	Reclama si publicitate	5102.203001	0.00	155,10	0,00	0,00	0,00
r 680	Protocol si reprezentare	5102.203002	0.00	80,00	0,00	0,00	0,00
r 680	Prime de asigurare non-viata	5102.203003	0.00	42,45	0,00	0,00	0,00
r 680	Chirii	5102.203004	0.00	320,00	0,00	0,00	0,00
r 680	Alte cheltuieli cu bunuri si servicii	5102.203030	0.00	4.558,59	0,00	0,00	0,00
r 685	TITLUL VII ALTE TRANSFERURI	5102.55	0.00	30,00	30,00	30,00	30,00
r 685	A. Transferuri interne(55.01.18+55.01.63+55.01.65)	5102.5501	0.00	0,00	0,00	0,00	0,00
r 685	Alte transferuri curente interne	5102.550118	0.00	0,00	0,00	0,00	0,00
r 685	B. Transferuri curente in strainatate (catre organizatii internationale) (cod 55.02.01 la 55.02.04)	5102.5502	0.00	30,00	0,00	0,00	0,00
r 685	Contributii si cotizatii la organisme internationale	5102.550201	0.00	30,00	0,00	0,00	0,00
r 689	TITLUL XI ALTE CHELTUIELI	5102.59	0.00	150,00	150,00	150,00	150,00
r 689	Sume aferente persoanelor cu handicap neincadrate	5102.5940	0.00	150,00	0,00	0,00	0,00
r 690	CHELTUIELI DE CAPITAL	5102.70	0.00	19.576,60	1.632,00	2.632,00	2.632,00
r 691	TITLUL XIII ACTIVE NEFINANCIARE	5102.71	0.00	19.576,60	1.632,00	2.632,00	2.632,00
r 691	Active fixe (cod 71.01.01 la 71.01.03+71.01.30)	5102.7101	0.00	19.576,60	0,00	0,00	0,00
r 691	Constructii	5102.710101	0.00	17.647,00	0,00	0,00	0,00
r 691	Masini, echipamente si mijloace de transport	5102.710102	0.00	963,30	0,00	0,00	0,00
r 691	Mobilier, aparatura birotica si alte active corporale	5102.710103	0.00	70,00	0,00	0,00	0,00
r 691	Alte active fixe	5102.710130	0.00	896,30	0,00	0,00	0,00
r 700	Autoritati executive si legislative	510201	0.00	45.256,60	26.775,00	28.439,00	28.439,00
r 701	Autoritati executive	51020103	0.00	45.256,60	26.775,00	28.439,00	28.439,00
r 702	Alte servicii publice generale	5402	0.00	4.500,05	3.647,00	3.647,00	3.647,00
r 703	CHELTUIELI CURENTE	5402.01	0.00	4.111,30	3.647,00	3.647,00	3.647,00
r 704	TITLUL I CHELTUIELI DE PERSONAL	5402.10	0.00	1.261,50	1.262,00	1.262,00	1.262,00
r 704	Cheltuieli salariale in bani (cod 10.01.01 la 10.01.16+10.01.30)	5402.1001	0.00	1.213,00	0,00	0,00	0,00
r 704	Salarii de baza	5402.100101	0.00	1.022,50	0,00	0,00	0,00
r 704	Alte sporuri	5402.100106	0.00	127,00	0,00	0,00	0,00
r 704	Indemnizatii de hrana	5402.100117	0.00	58,50	0,00	0,00	0,00
r 704	Alte drepturi salariale in bani	5402.100130	0.00	5,00	0,00	0,00	0,00
r 704	Cheltuieli salariale in natura (cod 10.02.01 la 10.02.30)	5402.1002	0.00	23,00	0,00	0,00	0,00
r 704	Vouchere de vacanta	5402.100206	0.00	23,00	0,00	0,00	0,00

Rand	Denumirea indicatorilor	Cod indicator	Credit de angajam	Buget 2019	Estimari		
					2020	2021	2022
r 704	Contributii (cod 10.03.01 la 10.03.08)	5402.1003	0.00	25,50	0,00	0,00	0,00
r 704	Contributii de asigurari sociale de stat	5402.100301	0.00	0,00	0,00	0,00	0,00
r 704	Contributii de asigurari de somaj	5402.100302	0.00	0,00	0,00	0,00	0,00
r 704	Contributii de asigurari sociale de sanatate	5402.100303	0.00	0,00	0,00	0,00	0,00
r 704	Contributii de asigurari pentru accidente de munca si boli profesionale	5402.100304	0.00	0,00	0,00	0,00	0,00
r 704	Contributii pt concedii si indemnizatii	5402.100306	0.00	0,00	0,00	0,00	0,00
r 704	Contributia asiguratorie pentru munca	5402.100307	0.00	25,50	0,00	0,00	0,00
r 705	TITLUL II BUNURI SI SERVICII	5402.20	0.00	964,00	570,00	570,00	570,00
r 705	Bunuri si servicii (cod 20.01.01 la 20.01.09+20.01.30)	5402.2001	0.00	470,15	0,00	0,00	0,00
r 705	Furnituri de birou	5402.200101	0.00	6,00	0,00	0,00	0,00
r 705	Materiale pentru curatenie	5402.200102	0.00	5,27	0,00	0,00	0,00
r 705	Incalzit, Iluminat si forta motrica	5402.200103	0.00	78,00	0,00	0,00	0,00
r 705	Apa, canal si salubritate	5402.200104	0.00	7,00	0,00	0,00	0,00
r 705	Carburanti si lubrefiantix	5402.200105	0.00	135,00	0,00	0,00	0,00
r 705	Piese de schimb	5402.200106	0.00	32,00	0,00	0,00	0,00
r 705	Posta, telecomunicatii, radio, tv, internet	5402.200108	0.00	11,08	0,00	0,00	0,00
r 705	Materiale si prestari de servicii cu caracter functional	5402.200109	0.00	89,70	0,00	0,00	0,00
r 705	Alte bunuri si servicii pentru intretinere si functionare	5402.200130	0.00	106,10	0,00	0,00	0,00
r 705	Reparatii curente	5402.2002	0.00	75,00	0,00	0,00	0,00
r 705	Hrana (cod 20.03.01+20.03.02)	5402.2003	0.00	68,00	0,00	0,00	0,00
r 705	Hrana pentru oameni	5402.200301	0.00	65,00	0,00	0,00	0,00
r 705	Hrana pentru animale	5402.200302	0.00	3,00	0,00	0,00	0,00
r 705	Medicamente si materiale sanitare(cod 20.04.01 la 20.04.04)	5402.2004	0.00	10,00	0,00	0,00	0,00
r 705	Materiale sanitare	5402.200402	0.00	10,00	0,00	0,00	0,00
r 705	Bunuri de natura obiectelor de inventar (cod 20.05.01 la 20.05.03+20.05.30)	5402.2005	0.00	137,89	0,00	0,00	0,00
r 705	Uniforme si echipament	5402.200501	0.00	60,00	0,00	0,00	0,00
r 705	Alte obiecte de inventar	5402.200530	0.00	77,89	0,00	0,00	0,00
r 705	Deplasari, detasari, transferari (cod 20.06.01+20.06.02)	5402.2006	0.00	20,00	0,00	0,00	0,00
r 705	Deplasari interne, detasari, transferari	5402.200601	0.00	20,00	0,00	0,00	0,00
r 705	Pregatire profesionala	5402.2013	0.00	93,78	0,00	0,00	0,00
r 705	Protectia muncii	5402.2014	0.00	31,60	0,00	0,00	0,00
r 705	Alte cheltuieli (cod 20.30.01 la 20.30.04+20.30.06+20.30.07+20.30.09+20.30.30)	5402.2030	0.00	57,58	0,00	0,00	0,00

Rand	Denumirea indicatorilor	Cod indicator	Credit de angajam	Buget 2019	Estimari		
					2020	2021	2022
r 705	Reclama si publicitate	5402.203001	0.00	2,00	0,00	0,00	0,00
r 705	Prime de asigurare non-viata	5402.203003	0.00	20,00	0,00	0,00	0,00
r 705	Alte cheltuieli cu bunuri si servicii	5402.203030	0.00	35,58	0,00	0,00	0,00
r 709	TITLUL VI TRANSFERURI INTRE UNITATI ALE ADMINISTRATIEI PUBLICE	5402.51	0.00	1.885,80	1.815,00	1.815,00	1.815,00
r 709	Transferuri curente(cod 51.01.01 la 51.01.64)	5402.5101	0.00	1.814,80	0,00	0,00	0,00
r 709	Transferuri catre institutii publice	5402.510101	0.00	1.814,80	0,00	0,00	0,00
r 709	Transferuri de capital (cod 51.02.12+51.02.28+51.02.29)	5402.5102	0.00	71,00	0,00	0,00	0,00
r 709	Alte transferuri de capital catre institutii publice	5402.510229	0.00	71,00	0,00	0,00	0,00
r 715	CHELTUIELI DE CAPITAL	5402.70	0.00	388,75	0,00	0,00	0,00
r 716	TITLUL XIII ACTIVE NEFINANCIARE	5402.71	0.00	388,75	0,00	0,00	0,00
r 716	Active fixe (cod 71.01.01 la 71.01.03+71.01.30)	5402.7101	0.00	388,75	0,00	0,00	0,00
r 716	Constructii	5402.710101	0.00	132,20	0,00	0,00	0,00
r 716	Masini, echipamente si mijloace de transport	5402.710102	0.00	210,35	0,00	0,00	0,00
r 716	Mobilier, aparatura birotica si alte active corporale	5402.710103	0.00	42,20	0,00	0,00	0,00
r 716	Alte active fixe	5402.710130	0.00	4,00	0,00	0,00	0,00
r 728	Servicii publice comunitare de evidenta a persoanelor	540210	0.00	1.885,80	1.815,00	1.815,00	1.815,00
r 729	Alte servicii publice generale	540250	0.00	2.614,25	1.832,00	1.832,00	1.832,00
r 730	Tranzactii privind datoria publica si imprumuturi	5502	0.00	5.548,00	2.884,00	2.884,00	2.884,00
r 731	CHELTUIELI CURENTE	5502.01	0.00	5.548,00	2.884,00	2.884,00	2.884,00
r 733	TITLUL II BUNURI SI SERVICII	5502.20	0.00	200,00	200,00	200,00	200,00
r 733	Comisioane si alte costuri aferente imprumuturilor(cod 20.24.01 la 20.24.03)	5502.2024	0.00	200,00	0,00	0,00	0,00
r 733	Comisioane si alte costuri aferente imprumuturilor interne	5502.202402	0.00	200,00	0,00	0,00	0,00
r 734	TITLUL III DOBANZI	5502.30	0.00	5.348,00	2.684,00	2.684,00	2.684,00
r 734	Dobanzi aferente datoriei publice interne(cod 30.01.01+30.01.02)	5502.3001	0.00	5.348,00	0,00	0,00	0,00
r 734	Dobanzi aferente datoriei publice interne directe	5502.300101	0.00	5.348,00	0,00	0,00	0,00
r 778	**Partea a II-a APARARE, ORDINE PUBLICA SI SIGURANTA NATIONALA**	**5902**	0.00	621,00	476,00	476,00	476,00
r 779	Aparare	6002	0.00	445,00	300,00	300,00	300,00
r 780	CHELTUIELI CURENTE	6002.01	0.00	300,00	300,00	300,00	300,00
r 782	TITLUL II BUNURI SI SERVICII	6002.20	0.00	300,00	300,00	300,00	300,00
r 782	Bunuri si servicii (cod 20.01.01 la 20.01.09+20.01.30)	6002.2001	0.00	271,00	0,00	0,00	0,00
r 782	Furnituri de birou	6002.200101	0.00	7,00	0,00	0,00	0,00
r 782	Materiale pentru curatenie	6002.200102	0.00	3,00	0,00	0,00	0,00
r 782	Incalzit, Iluminat si forta motrica	6002.200103	0.00	73,00	0,00	0,00	0,00

Rand	Denumirea indicatorilor	Cod indicator	Credit de angajam	Buget 2019	Estimari		
					2020	2021	2022
r 782	Apa, canal si salubritate	6002.200104	0.00	10,00	0,00	0,00	0,00
r 782	Carburanti si lubrefiantix	6002.200105	0.00	10,00	0,00	0,00	0,00
r 782	Piese de schimb	6002.200106	0.00	6,00	0,00	0,00	0,00
r 782	Posta, telecomunicatii, radio, tv, internet	6002.200108	0.00	17,00	0,00	0,00	0,00
r 782	Materiale si prestari de servicii cu caracter functional	6002.200109	0.00	135,00	0,00	0,00	0,00
r 782	Alte bunuri si servicii pentru intretinere si functionare	6002.200130	0.00	10,00	0,00	0,00	0,00
r 782	Bunuri de natura obiectelor de inventar (cod 20.05.01 la 20.05.03+20.05.30)	6002.2005	0.00	26,00	0,00	0,00	0,00
r 782	Alte obiecte de inventar	6002.200530	0.00	26,00	0,00	0,00	0,00
r 782	Carti, publicatii si materiale documentare	6002.2011	0.00	1,00	0,00	0,00	0,00
r 782	Alte cheltuieli (cod 20.30.01 la 20.30.04+20.30.06+20.30.07+20.30.09+20.30.30)	6002.2030	0.00	2,00	0,00	0,00	0,00
r 782	Reclama si publicitate	6002.203001	0.00	0,00	0,00	0,00	0,00
r 782	Prime de asigurare non-viata	6002.203003	0.00	2,00	0,00	0,00	0,00
r 782	Alte cheltuieli cu bunuri si servicii	6002.203030	0.00	0,00	0,00	0,00	0,00
r 792	CHELTUIELI DE CAPITAL	6002.70	0.00	145,00	0,00	0,00	0,00
r 793	TITLUL XIII ACTIVE NEFINANCIARE	6002.71	0.00	145,00	0,00	0,00	0,00
r 793	Active fixe (cod 71.01.01 la 71.01.03+71.01.30)	6002.7101	0.00	145,00	0,00	0,00	0,00
r 793	Constructii	6002.710101	0.00	0,00	0,00	0,00	0,00
r 793	Masini, echipamente si mijloace de transport	6002.710102	0.00	76,00	0,00	0,00	0,00
r 793	Mobilier, aparatura birotica si alte active corporale	6002.710103	0.00	19,00	0,00	0,00	0,00
r 793	Alte active fixe	6002.710130	0.00	50,00	0,00	0,00	0,00
r 802	Aparare nationala	600202	0.00	445,00	300,00	300,00	300,00
r 803	Ordine publica si siguranta nationala	6102	0.00	176,00	176,00	176,00	176,00
r 804	CHELTUIELI CURENTE	6102.01	0.00	176,00	176,00	176,00	176,00
r 806	TITLUL II BUNURI SI SERVICII	6102.20	0.00	176,00	176,00	176,00	176,00
r 806	Bunuri si servicii (cod 20.01.01 la 20.01.09+20.01.30)	6102.2001	0.00	77,00	0,00	0,00	0,00
r 806	Furnituri de birou	6102.200101	0.00	15,00	0,00	0,00	0,00
r 806	Materiale pentru curatenie	6102.200102	0.00	11,00	0,00	0,00	0,00
r 806	Incalzit, Iluminat si forta motrica	6102.200103	0.00	1,00	0,00	0,00	0,00
r 806	Apa, canal si salubritate	6102.200104	0.00	0,00	0,00	0,00	0,00
r 806	Posta, telecomunicatii, radio, tv, internet	6102.200108	0.00	8,00	0,00	0,00	0,00
r 806	Materiale si prestari de servicii cu caracter functional	6102.200109	0.00	38,00	0,00	0,00	0,00
r 806	Alte bunuri si servicii pentru intretinere si functionare	6102.200130	0.00	4,00	0,00	0,00	0,00

Rand	Denumirea indicatorilor	Cod indicator	Credit de angajam	Buget 2019	Estimari		
					2020	2021	2022
r 806	Reparatii curente	6102.2002	0.00	26,00	0,00	0,00	0,00
r 806	Bunuri de natura obiectelor de inventar (cod 20.05.01 la 20.05.03+20.05.30)	6102.2005	0.00	72,00	0,00	0,00	0,00
r 806	Alte obiecte de inventar	6102.200530	0.00	72,00	0,00	0,00	0,00
r 806	Alte cheltuieli (cod 20.30.01 la 20.30.04+20.30.06+20.30.07+20.30.09+20.30.30)	6102.2030	0.00	1,00	0,00	0,00	0,00
r 806	Prime de asigurare non-viata	6102.203003	0.00	1,00	0,00	0,00	0,00
r 806	Alte cheltuieli cu bunuri si servicii	6102.203030	0.00	0,00	0,00	0,00	0,00
r 828	Protectie civila si protectia contra incendiilor (protectie civila nonmilitara)	610205	0.00	176,00	176,00	176,00	176,00
r 830	**Partea a III-a CHELTUIELI SOCIAL-CULTURALE**	**6302**	0.00	183.596,75	139.013,94	144.335,83	149.427,38
r 831	INVATAMANT	6502	0.00	8.196,76	8.064,00	8.087,00	8.109,00
r 832	CHELTUIELI CURENTE	6502.01	0.00	8.196,76	8.064,00	8.087,00	8.109,00
r 833	TITLUL I CHELTUIELI DE PERSONAL	6502.10	0.00	70,50	0,00	0,00	0,00
r 833	Cheltuieli salariale in bani (cod 10.01.01 la 10.01.16+10.01.30)	6502.1001	0.00	70,50	0,00	0,00	0,00
r 833	Drepturi de delegare	6502.100113	0.00	1,25	0,00	0,00	0,00
r 833	Alocatii ptr.transportul la si de la locul de munca	6502.100115	0.00	69,25	0,00	0,00	0,00
r 834	TITLUL II BUNURI SI SERVICII	6502.20	0.00	815,39	842,00	865,00	887,00
r 834	Bunuri si servicii (cod 20.01.01 la 20.01.09+20.01.30)	6502.2001	0.00	189,49	0,00	0,00	0,00
r 834	Furnituri de birou	6502.200101	0.00	7,50	0,00	0,00	0,00
r 834	Materiale pentru curatenie	6502.200102	0.00	5,00	0,00	0,00	0,00
r 834	Incalzit, Iluminat si forta motrica	6502.200103	0.00	49,00	0,00	0,00	0,00
r 834	Apa, canal si salubritate	6502.200104	0.00	14,00	0,00	0,00	0,00
r 834	Posta, telecomunicatii, radio, tv, internet	6502.200108	0.00	7,50	0,00	0,00	0,00
r 834	Materiale si prestari de servicii cu caracter functional	6502.200109	0.00	27,59	0,00	0,00	0,00
r 834	Alte bunuri si servicii pentru intretinere si functionare	6502.200130	0.00	78,90	0,00	0,00	0,00
r 834	Reparatii curente	6502.2002	0.00	233,68	0,00	0,00	0,00
r 834	Medicamente si materiale sanitare(cod 20.04.01 la 20.04.04)	6502.2004	0.00	4,00	0,00	0,00	0,00
r 834	Medicamente	6502.200401	0.00	4,00	0,00	0,00	0,00
r 834	Bunuri de natura obiectelor de inventar (cod 20.05.01 la 20.05.03+20.05.30)	6502.2005	0.00	26,00	0,00	0,00	0,00
r 834	Alte obiecte de inventar	6502.200530	0.00	26,00	0,00	0,00	0,00
r 834	Deplasari, detasari, transferari (cod 20.06.01+20.06.02)	6502.2006	0.00	1,25	0,00	0,00	0,00
r 834	Deplasari interne, detasari, transferari	6502.200601	0.00	1,25	0,00	0,00	0,00
r 834	Pregatire profesionala	6502.2013	0.00	60,60	0,00	0,00	0,00
r 834	Protectia muncii	6502.2014	0.00	3,00	0,00	0,00	0,00

Rand	Denumirea indicatorilor	Cod indicator	Credit de angajam	Buget 2019	Estimari		
					2020	2021	2022
r 834	Alte cheltuieli (cod 20.30.01 la 20.30.04+20.30.06+20.30.07+20.30.09+20.30.30)	6502.2030	0.00	297,37	0,00	0,00	0,00
r 834	Alte cheltuieli cu bunuri si servicii	6502.203030	0.00	297,37	0,00	0,00	0,00
r 838	TITLUL VI TRANSFERURI INTRE UNITATI ALE ADMINISTRATIEI PUBLICE	6502.51	0.00	786,37	707,50	707,50	707,50
r 838	Transferuri curente(cod 51.01.01 la 51.01.64)	6502.5101	0.00	786,37	0,00	0,00	0,00
r 838	Transferuri din bugetul judetului pentru clasele de invatamant special organizate in cadrul unitatilor de invatamant de masa	6502.510160	0.00	177,87	0,00	0,00	0,00
r 838	Transferuri de la bugetul judetului catre bugetele locale ptr plata drepturilor de care beneficiaza copii cu cerinte educationale special integrat	6502.510164	0.00	608,50	0,00	0,00	0,00
r 839	TITLUL VII ALTE TRANSFERURI	6502.55	0.00	10,00	0,00	0,00	0,00
r 839	A. Transferuri interne(55.01.18+55.01.63+55.01.65)	6502.5501	0.00	10,00	0,00	0,00	0,00
r 839	Alte transferuri curente interne	6502.550118	0.00	10,00	0,00	0,00	0,00
r 841	TITLUL IX ASISTENTA SOCIALA	6502.57	0.00	6.514,50	6.514,50	6.514,50	6.514,50
r 841	Ajutoare sociale (cod 57.02.01 la 57.02.05)	6502.5702	0.00	6.514,50	0,00	0,00	0,00
r 841	Ajutoare sociale in numerar	6502.570201	0.00	125,00	0,00	0,00	0,00
r 841	Ajutoare sociale in natura	6502.570202	0.00	6.389,50	0,00	0,00	0,00
r 843	TITLUL XI ALTE CHELTUIELI	6502.59	0.00	0,00	0,00	0,00	0,00
r 843	Sume aferente persoanelor cu handicap neincadrate	6502.5940	0.00	0,00	0,00	0,00	0,00
r 844	CHELTUIELI DE CAPITAL	6502.70	0.00	0,00	0,00	0,00	0,00
r 845	TITLUL XIII ACTIVE NEFINANCIARE	6502.71	0.00	0,00	0,00	0,00	0,00
r 845	Active fixe (cod 71.01.01 la 71.01.03+71.01.30)	6502.7101	0.00	0,00	0,00	0,00	0,00
r 845	Alte active fixe	6502.710130	0.00	0,00	0,00	0,00	0,00
r 854	Invatamant prescolar si primar	650203	0.00	5.950,00	5.950,00	5.950,00	5.950,00
r 856	Invatamant primar	65020302	0.00	5.950,00	5.950,00	5.950,00	5.950,00
r 862	Invatamant nedefinibil prin nivel	650207	0.00	2.236,76	2.114,00	2.137,00	2.159,00
r 863	Invatamant special	65020704	0.00	2.236,76	2.114,00	2.137,00	2.159,00
r 869	Alte cheltuieli in domeniul invatamantului	650250	0.00	10,00	0,00	0,00	0,00
r 870	Sanatate	6602	0.00	20.063,35	7.564,00	12.767,44	17.800,78
r 871	CHELTUIELI CURENTE	6602.01	0.00	19.802,35	7.564,00	12.767,44	17.800,78
r 877	TITLUL VI TRANSFERURI INTRE UNITATI ALE ADMINISTRATIEI PUBLICE	6602.51	0.00	19.802,35	7.564,00	12.767,44	17.800,78
r 877	Transferuri curente(cod 51.01.01 la 51.01.64)	6602.5101	0.00	1.700,00	0,00	0,00	0,00
r 877	Transferuri din bug locale ptr finantarea cheltuielilor curente din domeniul sanatatii	6602.510146	0.00	1.700,00	0,00	0,00	0,00
r 877	Transferuri de capital (cod 51.02.12+51.02.28+51.02.29)	6602.5102	0.00	18.102,35	0,00	0,00	0,00

Rand	Denumirea indicatorilor	Cod indicator	Credit de angajam	Buget 2019	Estimari		
					2020	2021	2022
r 877	Transferuri din bugetele locale ptr finantarea cheltuielilor de capital din domeniul sanatatii	6602.510228	0.00	18.102,35	0,00	0,00	0,00
r 883	CHELTUIELI DE CAPITAL	6602.70	0.00	261,00	0,00	0,00	0,00
r 884	TITLUL XIII ACTIVE NEFINANCIARE	6602.71	0.00	261,00	0,00	0,00	0,00
r 884	Active fixe (cod 71.01.01 la 71.01.03+71.01.30)	6602.7101	0.00	261,00	0,00	0,00	0,00
r 884	Constructii	6602.710101	0.00	261,00	0,00	0,00	0,00
r 884	Alte active fixe	6602.710130	0.00	0,00	0,00	0,00	0,00
r 893	Servicii medicale in unitati sanitare cu paturi	660206	0.00	20.063,35	7.564,00	12.767,44	17.800,78
r 894	Spitale generale	66020601	0.00	20.063,35	7.564,00	12.767,44	17.800,78
r 899	Cultura, recreere si religie	6702	0.00	65.701,38	37.805,00	37.805,00	37.805,00
r 900	CHELTUIELI CURENTE	6702.01	0.00	45.455,88	37.805,00	37.805,00	37.805,00
r 901	TITLUL I CHELTUIELI DE PERSONAL	6702.10	0.00	1.915,00	1.915,00	1.915,00	1.915,00
r 901	Cheltuieli salariale in bani (cod 10.01.01 la 10.01.16+10.01.30)	6702.1001	0.00	1.831,20	0,00	0,00	0,00
r 901	Salarii de baza	6702.100101	0.00	1.684,70	0,00	0,00	0,00
r 901	Drepturi de delegare	6702.100113	0.00	35,50	0,00	0,00	0,00
r 901	Indemnizatii de hrana	6702.100117	0.00	111,00	0,00	0,00	0,00
r 901	Cheltuieli salariale in natura (cod 10.02.01 la 10.02.30)	6702.1002	0.00	42,80	0,00	0,00	0,00
r 901	Vouchere de vacanta	6702.100206	0.00	42,80	0,00	0,00	0,00
r 901	Contributii (cod 10.03.01 la 10.03.08)	6702.1003	0.00	41,00	0,00	0,00	0,00
r 901	Contributii de asigurari sociale de stat	6702.100301	0.00	0,00	0,00	0,00	0,00
r 901	Contributii de asigurari de somaj	6702.100302	0.00	0,00	0,00	0,00	0,00
r 901	Contributii de asigurari sociale de sanatate	6702.100303	0.00	0,00	0,00	0,00	0,00
r 901	Contributii de asigurari pentru accidente de munca si boli profesionale	6702.100304	0.00	0,00	0,00	0,00	0,00
r 901	Contributii pt concedii si indemnizatii	6702.100306	0.00	0,00	0,00	0,00	0,00
r 901	Contributia asiguratorie pentru munca	6702.100307	0.00	41,00	0,00	0,00	0,00
r 902	TITLUL II BUNURI SI SERVICII	6702.20	0.00	1.891,80	1.958,00	1.958,00	1.958,00
r 902	Bunuri si servicii (cod 20.01.01 la 20.01.09+20.01.30)	6702.2001	0.00	174,00	0,00	0,00	0,00
r 902	Furnituri de birou	6702.200101	0.00	4,00	0,00	0,00	0,00
r 902	Materiale pentru curatenie	6702.200102	0.00	3,00	0,00	0,00	0,00
r 902	Incalzit, Iluminat si forta motrica	6702.200103	0.00	40,00	0,00	0,00	0,00
r 902	Apa, canal si salubritate	6702.200104	0.00	15,00	0,00	0,00	0,00
r 902	Carburanti si lubrefiantix	6702.200105	0.00	14,00	0,00	0,00	0,00
r 902	Piese de schimb	6702.200106	0.00	2,00	0,00	0,00	0,00

Rand	Denumirea indicatorilor	Cod indicator	Credit de angajam	Buget 2019	Estimari		
					2020	2021	2022
r 902	Posta, telecomunicatii, radio, tv, internet	6702.200108	0.00	19,00	0,00	0,00	0,00
r 902	Materiale si prestari de servicii cu caracter functional	6702.200109	0.00	35,00	0,00	0,00	0,00
r 902	Alte bunuri si servicii pentru intretinere si functionare	6702.200130	0.00	42,00	0,00	0,00	0,00
r 902	Reparatii curente	6702.2002	0.00	161,00	0,00	0,00	0,00
r 902	Bunuri de natura obiectelor de inventar (cod 20.05.01 la 20.05.03+20.05.30)	6702.2005	0.00	15,00	0,00	0,00	0,00
r 902	Alte obiecte de inventar	6702.200530	0.00	15,00	0,00	0,00	0,00
r 902	Deplasari, detasari, transferari (cod 20.06.01+20.06.02)	6702.2006	0.00	36,80	0,00	0,00	0,00
r 902	Deplasari interne, detasari, transferari	6702.200601	0.00	17,00	0,00	0,00	0,00
r 902	Deplasari in strainatate	6702.200602	0.00	19,80	0,00	0,00	0,00
r 902	Carti, publicatii si materiale documentare	6702.2011	0.00	244,00	0,00	0,00	0,00
r 902	Pregatire profesionala	6702.2013	0.00	18,00	0,00	0,00	0,00
r 902	Alte cheltuieli (cod 20.30.01 la 20.30.04+20.30.06+20.30.07+20.30.09+20.30.30)	6702.2030	0.00	1.243,00	0,00	0,00	0,00
r 902	Protocol si reprezentare	6702.203002	0.00	0,00	0,00	0,00	0,00
r 902	Alte cheltuieli cu bunuri si servicii	6702.203030	0.00	1.243,00	0,00	0,00	0,00
r 906	TITLUL VI TRANSFERURI INTRE UNITATI ALE ADMINISTRATIEI PUBLICE	6702.51	0.00	18.800,08	15.200,00	15.200,00	15.200,00
r 906	Transferuri curente(cod 51.01.01 la 51.01.64)	6702.5101	0.00	15.752,18	0,00	0,00	0,00
r 906	Transferuri catre institutii publice	6702.510101	0.00	15.752,18	0,00	0,00	0,00
r 906	Transferuri de capital (cod 51.02.12+51.02.28+51.02.29)	6702.5102	0.00	3.047,90	0,00	0,00	0,00
r 906	Alte transferuri de capital catre institutii publice	6702.510229	0.00	3.047,90	0,00	0,00	0,00
r 907	TITLUL VII ALTE TRANSFERURI	6702.55	0.00	3.717,00	500,00	500,00	500,00
r 907	A. Transferuri interne(55.01.18+55.01.63+55.01.65)	6702.5501	0.00	3.717,00	0,00	0,00	0,00
r 907	Programe de dezvoltare	6702.550113	0.00	0,00	0,00	0,00	0,00
r 907	Alte transferuri curente interne	6702.550118	0.00	3.717,00	0,00	0,00	0,00
r 911	TITLUL XI ALTE CHELTUIELI	6702.59	0.00	19.132,00	18.232,00	18.232,00	18.232,00
r 911	Sustinerea cultelor	6702.5912	0.00	1.400,00	0,00	0,00	0,00
r 911	Contributii la salarizarea personalului neclerical	6702.5915	0.00	17.732,00	0,00	0,00	0,00
r 912	CHELTUIELI DE CAPITAL	6702.70	0.00	20.245,50	0,00	0,00	0,00
r 913	TITLUL XIII ACTIVE NEFINANCIARE	6702.71	0.00	20.245,50	0,00	0,00	0,00
r 913	Active fixe (cod 71.01.01 la 71.01.03+71.01.30)	6702.7101	0.00	20.245,50	0,00	0,00	0,00
r 913	Constructii	6702.710101	0.00	15.000,00	0,00	0,00	0,00
r 913	Mobilier, aparatura birotica si alte active corporale	6702.710103	0.00	217,50	0,00	0,00	0,00
r 913	Alte active fixe	6702.710130	0.00	5.028,00	0,00	0,00	0,00

Rand	Denumirea indicatorilor	Cod indicator	Credit de angajam	Buget 2019	Estimari		
					2020	2021	2022
r 922	Servicii culturale	670203	0.00	14.655,88	11.700,00	11.700,00	11.700,00
r 923	Biblioteci publice comunale, orasenesti, municipale	67020302	0.00	2.525,80	2.500,00	2.500,00	2.500,00
r 924	Muzee	67020303	0.00	8.128,08	6.550,00	6.550,00	6.550,00
r 925	Institutii publice de spectacole si concerte	67020304	0.00	4.002,00	2.650,00	2.650,00	2.650,00
r 930	Consolidarea si restaurarea monumentelor istorice	67020312	0.00	0,00	0,00	0,00	0,00
r 932	Servicii recreative si sportive	670205	0.00	18.600,00	500,00	500,00	500,00
r 933	Sport	67020501	0.00	18.500,00	500,00	500,00	500,00
r 934	Tineret	67020502	0.00	100,00	0,00	0,00	0,00
r 936	Servicii religioase	670206	0.00	19.132,00	18.232,00	18.232,00	18.232,00
r 937	Alte servicii in domeniile culturii, recreerii si religiei	670250	0.00	13.313,50	7.373,00	7.373,00	7.373,00
r 938	Asigurari si asistenta sociala	6802	0.00	89.635,26	85.580,94	85.676,39	85.712,60
r 939	CHELTUIELI CURENTE	6802.01	0.00	84.589,00	85.580,94	85.676,39	85.712,60
r 940	TITLUL I CHELTUIELI DE PERSONAL	6802.10	0.00	51.800,00	51.800,00	51.800,00	51.800,00
r 940	Cheltuieli salariale in bani (cod 10.01.01 la 10.01.16+10.01.30)	6802.1001	0.00	49.600,00	0,00	0,00	0,00
r 940	Salarii de baza	6802.100101	0.00	34.872,00	0,00	0,00	0,00
r 940	Sporuri pentru conditii de munca	6802.100105	0.00	10.782,00	0,00	0,00	0,00
r 940	Alte sporuri	6802.100106	0.00	880,00	0,00	0,00	0,00
r 940	Indemnizatii platite unor persoane din afara unitatii	6802.100112	0.00	226,00	0,00	0,00	0,00
r 940	Drepturi de delegare	6802.100113	0.00	13,00	0,00	0,00	0,00
r 940	Indemnizatii de hrana	6802.100117	0.00	2.827,00	0,00	0,00	0,00
r 940	Cheltuieli salariale in natura (cod 10.02.01 la 10.02.30)	6802.1002	0.00	1.170,00	0,00	0,00	0,00
r 940	Vouchere de vacanta	6802.100206	0.00	1.170,00	0,00	0,00	0,00
r 940	Contributii (cod 10.03.01 la 10.03.08)	6802.1003	0.00	1.030,00	0,00	0,00	0,00
r 940	Contributii de asigurari sociale de stat	6802.100301	0.00	0,00	0,00	0,00	0,00
r 940	Contributii de asigurari de somaj	6802.100302	0.00	0,00	0,00	0,00	0,00
r 940	Contributii de asigurari sociale de sanatate	6802.100303	0.00	0,00	0,00	0,00	0,00
r 940	Contributii de asigurari pentru accidente de munca si boli profesionale	6802.100304	0.00	0,00	0,00	0,00	0,00
r 940	Contributii pt concedii si indemnizatii	6802.100306	0.00	0,00	0,00	0,00	0,00
r 940	Contributia asiguratorie pentru munca	6802.100307	0.00	1.030,00	0,00	0,00	0,00
r 941	TITLUL II BUNURI SI SERVICII	6802.20	0.00	28.000,00	29.000,00	29.000,00	29.000,00
r 941	Bunuri si servicii (cod 20.01.01 la 20.01.09+20.01.30)	6802.2001	0.00	5.221,00	0,00	0,00	0,00
r 941	Furnituri de birou	6802.200101	0.00	74,00	0,00	0,00	0,00
r 941	Materiale pentru curatenie	6802.200102	0.00	500,00	0,00	0,00	0,00

Rand	Denumirea indicatorilor	Cod indicator	Credit de angajam	Buget 2019	Estimari		
					2020	2021	2022
r 941	Incalzit, Iluminat si forta motrica	6802.200103	0.00	2.177,00	0,00	0,00	0,00
r 941	Apa, canal si salubritate	6802.200104	0.00	480,00	0,00	0,00	0,00
r 941	Carburanti si lubrefiantix	6802.200105	0.00	160,00	0,00	0,00	0,00
r 941	Posta, telecomunicatii, radio, tv, internet	6802.200108	0.00	180,00	0,00	0,00	0,00
r 941	Alte bunuri si servicii pentru intretinere si functionare	6802.200130	0.00	1.650,00	0,00	0,00	0,00
r 941	Reparatii curente	6802.2002	0.00	300,00	0,00	0,00	0,00
r 941	Hrana (cod 20.03.01+20.03.02)	6802.2003	0.00	4.272,00	0,00	0,00	0,00
r 941	Hrana pentru oameni	6802.200301	0.00	4.272,00	0,00	0,00	0,00
r 941	Medicamente si materiale sanitare(cod 20.04.01 la 20.04.04)	6802.2004	0.00	570,00	0,00	0,00	0,00
r 941	Medicamente	6802.200401	0.00	470,00	0,00	0,00	0,00
r 941	Materiale sanitare	6802.200402	0.00	100,00	0,00	0,00	0,00
r 941	Bunuri de natura obiectelor de inventar (cod 20.05.01 la 20.05.03+20.05.30)	6802.2005	0.00	465,00	0,00	0,00	0,00
r 941	Uniforme si echipament	6802.200501	0.00	160,00	0,00	0,00	0,00
r 941	Lenjerie si accesorii de pat	6802.200503	0.00	160,00	0,00	0,00	0,00
r 941	Alte obiecte de inventar	6802.200530	0.00	145,00	0,00	0,00	0,00
r 941	Deplasari, detasari, transferari (cod 20.06.01+20.06.02)	6802.2006	0.00	87,00	0,00	0,00	0,00
r 941	Deplasari interne, detasari, transferari	6802.200601	0.00	77,00	0,00	0,00	0,00
r 941	Deplasari in strainatate	6802.200602	0.00	10,00	0,00	0,00	0,00
r 941	Carti, publicatii si materiale documentare	6802.2011	0.00	10,00	0,00	0,00	0,00
r 941	Pregatire profesionala	6802.2013	0.00	10,00	0,00	0,00	0,00
r 941	Alte cheltuieli (cod 20.30.01 la 20.30.04+20.30.06+20.30.07+20.30.09+20.30.30)	6802.2030	0.00	17.065,00	0,00	0,00	0,00
r 941	Chirii	6802.203004	0.00	96,00	0,00	0,00	0,00
r 941	Alte cheltuieli cu bunuri si servicii	6802.203030	0.00	16.969,00	0,00	0,00	0,00
r 948	TITLUL IX ASISTENTA SOCIALA	6802.57	0.00	1.806,00	1.908,94	2.004,39	2.104,60
r 948	Ajutoare sociale (cod 57.02.01 la 57.02.05)	6802.5702	0.00	1.806,00	0,00	0,00	0,00
r 948	Ajutoare sociale in numerar	6802.570201	0.00	1.806,00	0,00	0,00	0,00
r 949	TITLUL X PROIECTE CU FINANTARE FEN AFERENTE CADRULUI FINANCIAR 2014-2020	6802.58	0.00	2.333,00	2.222,00	2.222,00	2.158,00
r 949	Programe din Fondul Social European (FSE	6802.5802	0.00	2.333,00	0,00	0,00	0,00
r 949	Finantarea nationala	6802.580201	0.00	363,00	0,00	0,00	0,00
r 949	Finantarea externa nerambursabila	6802.580202	0.00	1.970,00	0,00	0,00	0,00
r 950	TITLUL XI ALTE CHELTUIELI	6802.59	0.00	650,00	650,00	650,00	650,00
r 950	Sume aferente persoanelor cu handicap neincadrate	6802.5940	0.00	650,00	0,00	0,00	0,00

Rand	Denumirea indicatorilor	Cod indicator	Credit de angajam	Buget 2019	Estimari		
					2020	2021	2022
r 951	CHELTUIELI DE CAPITAL	6802.70	0.00	5.046,26	0,00	0,00	0,00
r 952	TITLUL XIII ACTIVE NEFINANCIARE	6802.71	0.00	5.046,26	0,00	0,00	0,00
r 952	Active fixe (cod 71.01.01 la 71.01.03+71.01.30)	6802.7101	0.00	5.046,26	0,00	0,00	0,00
r 952	Constructii	6802.710101	0.00	4.898,46	0,00	0,00	0,00
r 952	Masini, echipamente si mijloace de transport	6802.710102	0.00	117,80	0,00	0,00	0,00
r 952	Alte active fixe	6802.710130	0.00	30,00	0,00	0,00	0,00
r 962	Asistenta sociala in caz de boli si invaliditati	680205	0.00	52.582,54	48.662,94	48.758,39	48.794,60
r 963	Asistenta sociala in caz de invaliditate	68020502	0.00	52.582,54	48.662,94	48.758,39	48.794,60
r 964	Asistenta sociala pentru familie si copii	680206	0.00	37.052,72	36.918,00	36.918,00	36.918,00
r 973	**Partea a IV-a SERVICII SI DEZVOLTARE PUBLICA, LOCUINTE, MEDIU SI APE**	**6902**	0.00	16.547,11	400,00	400,00	400,00
r 974	Locuinte, servicii si dezvoltare publica	7002	0.00	13.958,10	0,00	0,00	0,00
r 975	CHELTUIELI CURENTE	7002.01	0.00	958,10	0,00	0,00	0,00
r 982	TITLUL VII ALTE TRANSFERURI	7002.55	0.00	958,10	0,00	0,00	0,00
r 982	A. Transferuri interne(55.01.18+55.01.63+55.01.65)	7002.5501	0.00	958,10	0,00	0,00	0,00
r 982	Programe de dezvoltare	7002.550113	0.00	958,10	0,00	0,00	0,00
r 987	CHELTUIELI DE CAPITAL	7002.70	0.00	13.000,00	0,00	0,00	0,00
r 988	TITLUL XIII ACTIVE NEFINANCIARE	7002.71	0.00	13.000,00	0,00	0,00	0,00
r 988	Active fixe (cod 71.01.01 la 71.01.03+71.01.30)	7002.7101	0.00	13.000,00	0,00	0,00	0,00
r 988	Constructii	7002.710101	0.00	13.000,00	0,00	0,00	0,00
r 1000	Alimentare cu apa si amenajari hidrotehnice	700205	0.00	958,10	0,00	0,00	0,00
r 1001	Alimentare cu apa	70020501	0.00	958,10	0,00	0,00	0,00
r 1005	Alte servicii en domeniile locuintelor, serviciilor si dezvoltarii comunale	700250	0.00	13.000,00	0,00	0,00	0,00
r 1006	Protectia mediului	7402	0.00	2.589,01	400,00	400,00	400,00
r 1007	CHELTUIELI CURENTE	7402.01	0.00	2.289,90	400,00	400,00	400,00
r 1009	TITLUL II BUNURI SI SERVICII	7402.20	0.00	2.136,90	400,00	400,00	400,00
r 1009	Bunuri si servicii (cod 20.01.01 la 20.01.09+20.01.30)	7402.2001	0.00	1.927,80	0,00	0,00	0,00
r 1009	Incalzit, Iluminat si forta motrica	7402.200103	0.00	131,00	0,00	0,00	0,00
r 1009	Materiale si prestari de servicii cu caracter functional	7402.200109	0.00	1.780,58	0,00	0,00	0,00
r 1009	Alte bunuri si servicii pentru intretinere si functionare	7402.200130	0.00	16,22	0,00	0,00	0,00
r 1009	Bunuri de natura obiectelor de inventar (cod 20.05.01 la 20.05.03+20.05.30)	7402.2005	0.00	17,50	0,00	0,00	0,00
r 1009	Alte obiecte de inventar	7402.200530	0.00	17,50	0,00	0,00	0,00
r 1009	Alte cheltuieli (cod 20.30.01 la 20.30.04+20.30.06+20.30.07+20.30.09+20.30.30)	7402.2030	0.00	191,60	0,00	0,00	0,00

Rand	Denumirea indicatorilor	Cod indicator	Credit de angajam	Buget 2019	Estimari		
					2020	2021	2022
r 1009	Reclama si publicitate	7402.203001	0.00	2,00	0,00	0,00	0,00
r 1009	Prime de asigurare non-viata	7402.203003	0.00	1,60	0,00	0,00	0,00
r 1009	Alte cheltuieli cu bunuri si servicii	7402.203030	0.00	188,00	0,00	0,00	0,00
r 1017	TITLUL X PROIECTE CU FINANTARE FEN AFERENTE CADRULUI FINANCIAR 2014-2020	7402.58	0.00	153,00	0,00	0,00	0,00
r 1017	Programe din Fondul de Coeziune (FC)	7402.5803	0.00	153,00	0,00	0,00	0,00
r 1017	Finantarea nationala	7402.580301	0.00	32,10	0,00	0,00	0,00
r 1017	Finantarea externa nerambursabila	7402.580302	0.00	61,40	0,00	0,00	0,00
r 1017	Cheltuieli neeligibile	7402.580303	0.00	59,50	0,00	0,00	0,00
r 1019	CHELTUIELI DE CAPITAL	7402.70	0.00	299,11	0,00	0,00	0,00
r 1020	TITLUL XIII ACTIVE NEFINANCIARE	7402.71	0.00	299,11	0,00	0,00	0,00
r 1020	Active fixe (cod 71.01.01 la 71.01.03+71.01.30)	7402.7101	0.00	299,11	0,00	0,00	0,00
r 1020	Constructii	7402.710101	0.00	148,41	0,00	0,00	0,00
r 1020	Masini, echipamente si mijloace de transport	7402.710102	0.00	60,00	0,00	0,00	0,00
r 1020	Alte active fixe	7402.710130	0.00	90,70	0,00	0,00	0,00
r 1029	Reducerea si controlul poluarii	740203	0.00	228,71	100,00	100,00	100,00
r 1030	Salubritate si gestiunea deseurilor	740205	0.00	2.360,30	300,00	300,00	300,00
r 1032	Colectarea, tratarea si distrugerea deseurilor	74020502	0.00	2.360,30	300,00	300,00	300,00
r 1035	**Partea a V-a ACTIUNI ECONOMICE**	**7902**	0.00	97.122,49	89.315,00	96.897,56	104.415,22
r 1036	Actiuni generale economice, comerciale si de munca	8002	0.00	0,00	37.715,00	41.149,00	44.048,00
r 1037	CHELTUIELI CURENTE	8002.01	0.00	0,00	37.715,00	41.149,00	44.048,00
r 1044	TITLUL VII ALTE TRANSFERURI	8002.55	0.00	0,00	37.715,00	41.149,00	44.048,00
r 1044	A. Transferuri interne(55.01.18+55.01.63+55.01.65)	8002.5501	0.00	0,00	0,00	0,00	0,00
r 1044	Programe de dezvoltare	8002.550113	0.00	0,00	0,00	0,00	0,00
r 1059	Actiuni generale economice si comerciale	800201	0.00	0,00	37.715,00	41.149,00	44.048,00
r 1062	Programe de dezvoltare regionala si sociala	80020110	0.00	0,00	37.715,00	41.149,00	44.048,00
r 1120	Transporturi	8402	0.00	96.802,49	51.300,00	55.448,56	60.067,22
r 1121	CHELTUIELI CURENTE	8402.01	0.00	65.300,24	43.320,00	44.918,00	44.918,00
r 1123	TITLUL II BUNURI SI SERVICII	8402.20	0.00	24.255,07	7.320,00	8.918,00	8.918,00
r 1123	Bunuri si servicii (cod 20.01.01 la 20.01.09+20.01.30)	8402.2001	0.00	703,10	0,00	0,00	0,00
r 1123	Carburanti si lubrefiantix	8402.200105	0.00	55,00	0,00	0,00	0,00
r 1123	Alte bunuri si servicii pentru intretinere si functionare	8402.200130	0.00	648,10	0,00	0,00	0,00
r 1123	Reparatii curente	8402.2002	0.00	13.517,69	0,00	0,00	0,00

Rand	Denumirea indicatorilor	Cod indicator	Credit de angajam	Buget 2019	Estimari		
					2020	2021	2022
r 1123	Bunuri de natura obiectelor de inventar (cod 20.05.01 la 20.05.03+20.05.30)	8402.2005	0.00	27,80	0,00	0,00	0,00
r 1123	Uniforme si echipament	8402.200501	0.00	10,00	0,00	0,00	0,00
r 1123	Alte obiecte de inventar	8402.200530	0.00	17,80	0,00	0,00	0,00
r 1123	Alte cheltuieli (cod 20.30.01 la 20.30.04+20.30.06+20.30.07+20.30.09+20.30.30)	8402.2030	0.00	10.006,48	0,00	0,00	0,00
r 1123	Alte cheltuieli cu bunuri si servicii	8402.203030	0.00	10.006,48	0,00	0,00	0,00
r 1131	TITLUL X PROIECTE CU FINANTARE FEN AFERENTE CADRULUI FINANCIAR 2014-2020	8402.58	0.00	41.045,17	36.000,00	36.000,00	36.000,00
r 1131	Programe din Fondul European de Dezvoltare Regionala (FEDR)	8402.5801	0.00	41.045,17	0,00	0,00	0,00
r 1131	Finantarea nationala	8402.580101	0.00	6.104,95	0,00	0,00	0,00
r 1131	Finantarea externa nerambursabila	8402.580102	0.00	34.590,07	0,00	0,00	0,00
r 1131	Cheltuieli neeligibile	8402.580103	0.00	350,15	0,00	0,00	0,00
r 1133	CHELTUIELI DE CAPITAL	8402.70	0.00	22.502,25	1.000,00	3.550,56	8.169,22
r 1134	TITLUL XIII ACTIVE NEFINANCIARE	8402.71	0.00	21.574,25	1.000,00	3.550,56	8.169,22
r 1134	Active fixe (cod 71.01.01 la 71.01.03+71.01.30)	8402.7101	0.00	21.574,25	0,00	0,00	0,00
r 1134	Constructii	8402.710101	0.00	18.660,81	0,00	0,00	0,00
r 1134	Masini, echipamente si mijloace de transport	8402.710102	0.00	2.222,23	0,00	0,00	0,00
r 1134	Alte active fixe	8402.710130	0.00	691,21	0,00	0,00	0,00
r 1135	TITLUL XIV ACTIVE FINANCIARE	8402.72	0.00	928,00	0,00	0,00	0,00
r 1135	Active financiare (cod 72.01.01)	8402.7201	0.00	928,00	0,00	0,00	0,00
r 1135	Participare la capitalul social al societatilor comerciale	8402.720101	0.00	928,00	0,00	0,00	0,00
r 1137	OPERATIUNI FINANCIARE	8402.79	0.00	9.000,00	6.980,00	6.980,00	6.980,00
r 1139	TITLUL XVII RAMBURSARI DE CREDITE	8402.81	0.00	9.000,00	6.980,00	6.980,00	6.980,00
r 1139	Rambursari de credite interne (cod 81.02.01 la 81.02.05)	8402.8102	0.00	6.000,00	0,00	0,00	0,00
r 1139	Rambursari de credite aferente datoriei publice interne locale	8402.810205	0.00	6.000,00	0,00	0,00	0,00
r 1139	Rambursarea imprumuturilor contractate pentru finantarea proiectelor cu finantare UE	8402.8104	0.00	3.000,00	0,00	0,00	0,00
r 1143	Transport rutier	840203	0.00	96.664,49	51.300,00	55.398,56	60.017,22
r 1144	Drumuri si poduri	84020301	0.00	96.664,49	51.300,00	55.398,56	60.017,22
r 1152	Alte cheltuieli en domeniul transporturilor	840250	0.00	138,00	0,00	50,00	50,00
r 1153	Alte actiuni economice	8702	0.00	320,00	300,00	300,00	300,00
r 1154	CHELTUIELI CURENTE	8702.01	0.00	320,00	300,00	300,00	300,00
r 1156	TITLUL II BUNURI SI SERVICII	8702.20	0.00	200,00	200,00	200,00	200,00
r 1156	Bunuri de natura obiectelor de inventar (cod 20.05.01 la 20.05.03+20.05.30)	8702.2005	0.00	80,00	0,00	0,00	0,00

Rand	Denumirea indicatorilor	Cod indicator	Credit de angajam	Buget 2019	Estimari		
					2020	2021	2022
r 1156	Alte obiecte de inventar	8702.200530	0.00	80,00	0,00	0,00	0,00
r 1156	Alte cheltuieli (cod 20.30.01 la 20.30.04+20.30.06+20.30.07+20.30.09+20.30.30)	8702.2030	0.00	120,00	0,00	0,00	0,00
r 1156	Reclama si publicitate	8702.203001	0.00	0,00	0,00	0,00	0,00
r 1156	Alte cheltuieli cu bunuri si servicii	8702.203030	0.00	120,00	0,00	0,00	0,00
r 1160	TITLUL VI TRANSFERURI INTRE UNITATI ALE ADMINISTRATIEI PUBLICE	8702.51	0.00	120,00	100,00	100,00	100,00
r 1160	Transferuri curente(cod 51.01.01 la 51.01.64)	8702.5101	0.00	120,00	0,00	0,00	0,00
r 1160	Transferuri catre institutii publice	8702.510101	0.00	120,00	0,00	0,00	0,00
r 1166	CHELTUIELI DE CAPITAL	8702.70	0.00	0,00	0,00	0,00	0,00
r 1167	TITLUL XIII ACTIVE NEFINANCIARE	8702.71	0.00	0,00	0,00	0,00	0,00
r 1167	Active fixe (cod 71.01.01 la 71.01.03+71.01.30)	8702.7101	0.00	0,00	0,00	0,00	0,00
r 1167	Alte active fixe	8702.710130	0.00	0,00	0,00	0,00	0,00
r 1178	Turism	870204	0.00	200,00	200,00	200,00	200,00
r 1180	Alte actiuni economice	870250	0.00	120,00	100,00	100,00	100,00
r 1181	VII. REZERVE, EXCEDENT / DEFICIT	9602	0.00	-123.952,87	0,00	0,00	0,00
r 1189	DEFICIT	9902	0.00	123.952,87	0,00	0,00	0,00
r 1190	TITLUL XX REZERVE,EXCEDENT\DEFICIT	9902.90	0.00	123.952,87	0,00	0,00	0,00
r 1191	Deficit	9902.93	0.00	123.952,87	0,00	0,00	0,00
r 1191	Deficit(cod 930197)	9902.9301	0.00	123.952,87	0,00	0,00	0,00
r 1191	Deficitul sectiunii de functionare	9902.930196	0.00	0,00	0,00	0,00	0,00
r 1191	Deficitul sectiunii de dezvoltare	9902.930197	0.00	123.952,87	0,00	0,00	0,00
r 1193	Deficitul sectiunii de functionare	990296	0.00	0,00	0,00	0,00	0,00
r 1194	Deficitul sectiunii de dezvoltare	990297	0.00	123.952,87	0,00	0,00	0,00
r 1196	**CHELTUIELILE SECTIUNII DE FUNCTIONARE(5002+5902+6302+6902+7902)**	**5002**	0.00	203.017,01	174.335,94	176.716,39	176.838,60
r 1197	CHELTUIELI CURENTE	02.01	0.00	197.017,01	169.847,94	172.228,39	172.350,60
r 1198	TITLUL I CHELTUIELI DE PERSONAL	02.10	0.00	72.547,00	72.477,00	72.477,00	72.477,00
r 1198	Cheltuieli salariale in bani (cod 10.01.01 la 10.01.16+10.01.30)	02.1001	0.00	69.542,70	0,00	0,00	0,00
r 1198	Salarii de baza	02.100101	0.00	52.202,20	0,00	0,00	0,00
r 1198	Sporuri pentru conditii de munca	02.100105	0.00	10.786,00	0,00	0,00	0,00
r 1198	Alte sporuri	02.100106	0.00	1.017,00	0,00	0,00	0,00
r 1198	Indemnizatii platite unor persoane din afara unitatii	02.100112	0.00	1.316,00	0,00	0,00	0,00
r 1198	Drepturi de delegare	02.100113	0.00	549,75	0,00	0,00	0,00
r 1198	Alocatii ptr.transportul la si de la locul de munca	02.100115	0.00	69,25	0,00	0,00	0,00

Rand	Denumirea indicatorilor	Cod indicator	Credit de angajam	Buget 2019	Estimari		
					2020	2021	2022
r 1198	Indemnizatii de hrana	02.100117	0.00	3.547,50	0,00	0,00	0,00
r 1198	Alte drepturi salariale in bani	02.100130	0.00	55,00	0,00	0,00	0,00
r 1198	Cheltuieli salariale in natura (cod 10.02.01 la 10.02.30)	02.1002	0.00	1.449,80	0,00	0,00	0,00
r 1198	Vouchere de vacanta	02.100206	0.00	1.449,80	0,00	0,00	0,00
r 1198	Contributii (cod 10.03.01 la 10.03.08)	02.1003	0.00	1.554,50	0,00	0,00	0,00
r 1198	Contributii de asigurari sociale de stat	02.100301	0.00	64,00	0,00	0,00	0,00
r 1198	Contributii de asigurari de somaj	02.100302	0.00	2,00	0,00	0,00	0,00
r 1198	Contributii de asigurari sociale de sanatate	02.100303	0.00	21,00	0,00	0,00	0,00
r 1198	Contributii de asigurari pentru accidente de munca si boli profesionale	02.100304	0.00	1,00	0,00	0,00	0,00
r 1198	Contributii pt concedii si indemnizatii	02.100306	0.00	4,00	0,00	0,00	0,00
r 1198	Contributia asiguratorie pentru munca	02.100307	0.00	1.462,50	0,00	0,00	0,00
r 1199	TITLUL II BUNURI SI SERVICII	02.20	0.00	66.939,16	48.429,00	50.714,00	50.736,00
r 1199	Bunuri si servicii (cod 20.01.01 la 20.01.09+20.01.30)	02.2001	0.00	11.212,94	0,00	0,00	0,00
r 1199	Furnituri de birou	02.200101	0.00	151,50	0,00	0,00	0,00
r 1199	Materiale pentru curatenie	02.200102	0.00	552,27	0,00	0,00	0,00
r 1199	Incalzit, Iluminat si forta motrica	02.200103	0.00	2.852,00	0,00	0,00	0,00
r 1199	Apa, canal si salubritate	02.200104	0.00	556,00	0,00	0,00	0,00
r 1199	Carburanti si lubrefiantix	02.200105	0.00	576,00	0,00	0,00	0,00
r 1199	Piese de schimb	02.200106	0.00	111,40	0,00	0,00	0,00
r 1199	Posta, telecomunicatii, radio, tv, internet	02.200108	0.00	362,58	0,00	0,00	0,00
r 1199	Materiale si prestari de servicii cu caracter functional	02.200109	0.00	3.295,87	0,00	0,00	0,00
r 1199	Alte bunuri si servicii pentru intretinere si functionare	02.200130	0.00	2.755,32	0,00	0,00	0,00
r 1199	Reparatii curente	02.2002	0.00	14.323,37	0,00	0,00	0,00
r 1199	Hrana (cod 20.03.01+20.03.02)	02.2003	0.00	4.340,00	0,00	0,00	0,00
r 1199	Hrana pentru oameni	02.200301	0.00	4.337,00	0,00	0,00	0,00
r 1199	Hrana pentru animale	02.200302	0.00	3,00	0,00	0,00	0,00
r 1199	Medicamente si materiale sanitare(cod 20.04.01 la 20.04.04)	02.2004	0.00	584,00	0,00	0,00	0,00
r 1199	Medicamente	02.200401	0.00	474,00	0,00	0,00	0,00
r 1199	Materiale sanitare	02.200402	0.00	110,00	0,00	0,00	0,00
r 1199	Bunuri de natura obiectelor de inventar (cod 20.05.01 la 20.05.03+20.05.30)	02.2005	0.00	971,79	0,00	0,00	0,00
r 1199	Uniforme si echipament	02.200501	0.00	230,60	0,00	0,00	0,00
r 1199	Lenjerie si accesorii de pat	02.200503	0.00	160,00	0,00	0,00	0,00
r 1199	Alte obiecte de inventar	02.200530	0.00	581,19	0,00	0,00	0,00

Rand	Denumirea indicatorilor	Cod indicator	Credit de angajam	Buget 2019	Estimari		
					2020	2021	2022
r 1199	Deplasari, detasari, transferari (cod 20.06.01+20.06.02)	02.2006	0.00	515,05	0,00	0,00	0,00
r 1199	Deplasari interne, detasari, transferari	02.200601	0.00	265,25	0,00	0,00	0,00
r 1199	Deplasari in strainatate	02.200602	0.00	249,80	0,00	0,00	0,00
r 1199	Carti, publicatii si materiale documentare	02.2011	0.00	275,00	0,00	0,00	0,00
r 1199	Pregatire profesionala	02.2013	0.00	307,24	0,00	0,00	0,00
r 1199	Protectia muncii	02.2014	0.00	69,60	0,00	0,00	0,00
r 1199	Comisioane si alte costuri aferente imprumuturilor(cod 20.24.01 la 20.24.03)	02.2024	0.00	200,00	0,00	0,00	0,00
r 1199	Comisioane si alte costuri aferente imprumuturilor interne	02.202402	0.00	200,00	0,00	0,00	0,00
r 1199	Alte cheltuieli (cod 20.30.01 la 20.30.04+20.30.06+20.30.07+20.30.09+20.30.30)	02.2030	0.00	34.140,17	0,00	0,00	0,00
r 1199	Reclama si publicitate	02.203001	0.00	159,10	0,00	0,00	0,00
r 1199	Protocol si reprezentare	02.203002	0.00	80,00	0,00	0,00	0,00
r 1199	Prime de asigurare non-viata	02.203003	0.00	67,05	0,00	0,00	0,00
r 1199	Chirii	02.203004	0.00	416,00	0,00	0,00	0,00
r 1199	Alte cheltuieli cu bunuri si servicii	02.203030	0.00	33.418,02	0,00	0,00	0,00
r 1200	TITLUL III DOBANZI	02.30	0.00	5.348,00	2.684,00	2.684,00	2.684,00
r 1200	Dobanzi aferente datoriei publice interne(cod 30.01.01+30.01.02)	02.3001	0.00	5.348,00	0,00	0,00	0,00
r 1200	Dobanzi aferente datoriei publice interne directe	02.300101	0.00	5.348,00	0,00	0,00	0,00
r 1203	TITLUL VI TRANSFERURI INTRE UNITATIL ALE ADMINISTRATIEI PUBLICE	02.51	0.00	20.173,35	18.272,50	18.272,50	18.272,50
r 1203	Transferuri curente(cod 51.01.01 la 51.01.64)	02.5101	0.00	20.173,35	0,00	0,00	0,00
r 1203	Transferuri catre institutii publice	02.510101	0.00	17.686,98	0,00	0,00	0,00
r 1203	Transferuri din bug locale ptr finantarea cheltuielilor curente din domeniul sanatatii	02.510146	0.00	1.700,00	0,00	0,00	0,00
r 1203	Transferuri din bugetul judetului pentru clasele de invatamant special organizate in cadrul unitatilor de invatamant de masa	02.510160	0.00	177,87	0,00	0,00	0,00
r 1203	Transferuri de la bugetul judetului catre bugetele locale ptr plata drepturilor de care beneficiaza copii cu cerinte educationale special integrat	02.510164	0.00	608,50	0,00	0,00	0,00
r 1204	TITLUL VII ALTE TRANSFERURI	02.55	0.00	3.757,00	530,00	530,00	530,00
r 1204	A. Transferuri interne(55.01.18+55.01.63+55.01.65)	02.5501	0.00	3.727,00	0,00	0,00	0,00
r 1204	Alte transferuri curente interne	02.550118	0.00	3.727,00	0,00	0,00	0,00
r 1204	B. Transferuri curente in strainatate (catre organizatii internationale) (cod 55.02.01 la 55.02.04)	02.5502	0.00	30,00	0,00	0,00	0,00
r 1204	Contributii si cotizatii la organisme internationale	02.550201	0.00	30,00	0,00	0,00	0,00
r 1205	TITLUL IX ASISTENTA SOCIALA	02.57	0.00	8.320,50	8.423,44	8.518,89	8.619,10
r 1205	Ajutoare sociale (cod 57.02.01 la 57.02.05)	02.5702	0.00	8.320,50	0,00	0,00	0,00

Rand	Denumirea indicatorilor	Cod indicator	Credit de angajam	Buget 2019	Estimari		
					2020	2021	2022
r 1205	Ajutoare sociale in numerar	02.570201	0.00	1.931,00	0,00	0,00	0,00
r 1205	Ajutoare sociale in natura	02.570202	0.00	6.389,50	0,00	0,00	0,00
r 1207	TITLUL XI ALTE CHELTUIELI	02.59	0.00	19.932,00	19.032,00	19.032,00	19.032,00
r 1207	Sustinerea cultelor	02.5912	0.00	1.400,00	0,00	0,00	0,00
r 1207	Contributii la salarizarea personalului neclerical	02.5915	0.00	17.732,00	0,00	0,00	0,00
r 1207	Sume aferente persoanelor cu handicap neincadrate	02.5940	0.00	800,00	0,00	0,00	0,00
r 1208	OPERATIUNI FINANCIARE	02.79	0.00	6.000,00	4.488,00	4.488,00	4.488,00
r 1210	TITLUL XVII RAMBURSARI DE CREDITE	02.81	0.00	6.000,00	4.488,00	4.488,00	4.488,00
r 1210	Rambursari de credite interne (cod 81.02.01 la 81.02.05)	02.8102	0.00	6.000,00	0,00	0,00	0,00
r 1210	Rambursari de credite aferente datoriei publice interne locale	02.810205	0.00	6.000,00	0,00	0,00	0,00
r 1213	**Partea I-a SERVICII PUBLICE GENERALE**		0.00	35.268,30	31.674,00	32.338,00	32.338,00
r 1214	Autoritati publice si actiuni externe	5102	0.00	25.680,00	25.143,00	25.807,00	25.807,00
r 1215	CHELTUIELI CURENTE	5102.01	0.00	25.680,00	25.143,00	25.807,00	25.807,00
r 1216	TITLUL I CHELTUIELI DE PERSONAL	5102.10	0.00	17.500,00	17.500,00	17.500,00	17.500,00
r 1216	Cheltuieli salariale in bani (cod 10.01.01 la 10.01.16+10.01.30)	5102.1001	0.00	16.828,00	0,00	0,00	0,00
r 1216	Salarii de baza	5102.100101	0.00	14.623,00	0,00	0,00	0,00
r 1216	Sporuri pentru conditii de munca	5102.100105	0.00	4,00	0,00	0,00	0,00
r 1216	Alte sporuri	5102.100106	0.00	10,00	0,00	0,00	0,00
r 1216	Indemnizatii platite unor persoane din afara unitatii	5102.100112	0.00	1.090,00	0,00	0,00	0,00
r 1216	Drepturi de delegare	5102.100113	0.00	500,00	0,00	0,00	0,00
r 1216	Indemnizatii de hrana	5102.100117	0.00	551,00	0,00	0,00	0,00
r 1216	Alte drepturi salariale in bani	5102.100130	0.00	50,00	0,00	0,00	0,00
r 1216	Cheltuieli salariale in natura (cod 10.02.01 la 10.02.30)	5102.1002	0.00	214,00	0,00	0,00	0,00
r 1216	Vouchere de vacanta	5102.100206	0.00	214,00	0,00	0,00	0,00
r 1216	Contributii (cod 10.03.01 la 10.03.08)	5102.1003	0.00	458,00	0,00	0,00	0,00
r 1216	Contributii de asigurari sociale de stat	5102.100301	0.00	64,00	0,00	0,00	0,00
r 1216	Contributii de asigurari de somaj	5102.100302	0.00	2,00	0,00	0,00	0,00
r 1216	Contributii de asigurari sociale de sanatate	5102.100303	0.00	21,00	0,00	0,00	0,00
r 1216	Contributii de asigurari pentru accidente de munca si boli profesionale	5102.100304	0.00	1,00	0,00	0,00	0,00
r 1216	Contributii pt concedii si indemnizatii	5102.100306	0.00	4,00	0,00	0,00	0,00
r 1216	Contributia asiguratorie pentru munca	5102.100307	0.00	366,00	0,00	0,00	0,00
r 1217	TITLUL II BUNURI SI SERVICII	5102.20	0.00	8.000,00	7.463,00	8.127,00	8.127,00
r 1217	Bunuri si servicii (cod 20.01.01 la 20.01.09+20.01.30)	5102.2001	0.00	2.179,40	0,00	0,00	0,00

Rand	Denumirea indicatorilor	Cod indicator	Credit de angajam	Buget 2019	Estimari		
					2020	2021	2022
r 1217	Furnituri de birou	5102.200101	0.00	38,00	0,00	0,00	0,00
r 1217	Materiale pentru curatenie	5102.200102	0.00	25,00	0,00	0,00	0,00
r 1217	Incalzit, Iluminat si forta motrica	5102.200103	0.00	303,00	0,00	0,00	0,00
r 1217	Apa, canal si salubritate	5102.200104	0.00	30,00	0,00	0,00	0,00
r 1217	Carburanti si lubrefiantix	5102.200105	0.00	202,00	0,00	0,00	0,00
r 1217	Piese de schimb	5102.200106	0.00	71,40	0,00	0,00	0,00
r 1217	Posta, telecomunicatii, radio, tv, internet	5102.200108	0.00	120,00	0,00	0,00	0,00
r 1217	Materiale si prestari de servicii cu caracter functional	5102.200109	0.00	1.190,00	0,00	0,00	0,00
r 1217	Alte bunuri si servicii pentru intretinere si functionare	5102.200130	0.00	200,00	0,00	0,00	0,00
r 1217	Reparatii curente	5102.2002	0.00	10,00	0,00	0,00	0,00
r 1217	Bunuri de natura obiectelor de inventar (cod 20.05.01 la 20.05.03+20.05.30)	5102.2005	0.00	104,60	0,00	0,00	0,00
r 1217	Uniforme si echipament	5102.200501	0.00	0,60	0,00	0,00	0,00
r 1217	Alte obiecte de inventar	5102.200530	0.00	104,00	0,00	0,00	0,00
r 1217	Deplasari, detasari, transferari (cod 20.06.01+20.06.02)	5102.2006	0.00	370,00	0,00	0,00	0,00
r 1217	Deplasari interne, detasari, transferari	5102.200601	0.00	150,00	0,00	0,00	0,00
r 1217	Deplasari in strainatate	5102.200602	0.00	220,00	0,00	0,00	0,00
r 1217	Carti, publicatii si materiale documentare	5102.2011	0.00	20,00	0,00	0,00	0,00
r 1217	Pregatire profesionala	5102.2013	0.00	124,86	0,00	0,00	0,00
r 1217	Protectia muncii	5102.2014	0.00	35,00	0,00	0,00	0,00
r 1217	Alte cheltuieli (cod 20.30.01 la 20.30.04+20.30.06+20.30.07+20.30.09+20.30.30)	5102.2030	0.00	5.156,14	0,00	0,00	0,00
r 1217	Reclama si publicitate	5102.203001	0.00	155,10	0,00	0,00	0,00
r 1217	Protocol si reprezentare	5102.203002	0.00	80,00	0,00	0,00	0,00
r 1217	Prime de asigurare non-viata	5102.203003	0.00	42,45	0,00	0,00	0,00
r 1217	Chirii	5102.203004	0.00	320,00	0,00	0,00	0,00
r 1217	Alte cheltuieli cu bunuri si servicii	5102.203030	0.00	4.558,59	0,00	0,00	0,00
r 1222	TITLUL VII ALTE TRANSFERURI	5102.55	0.00	30,00	30,00	30,00	30,00
r 1222	A. Transferuri interne(55.01.18+55.01.63+55.01.65)	5102.5501	0.00	0,00	0,00	0,00	0,00
r 1222	Alte transferuri curente interne	5102.550118	0.00	0,00	0,00	0,00	0,00
r 1222	B. Transferuri curente in strainatate (catre organizatii internationale) (cod 55.02.01 la 55.02.04)	5102.5502	0.00	30,00	0,00	0,00	0,00
r 1222	Contributii si cotizatii la organisme internationale	5102.550201	0.00	30,00	0,00	0,00	0,00
r 1225	TITLUL XI ALTE CHELTUIELI	5102.59	0.00	150,00	150,00	150,00	150,00
r 1225	Sume aferente persoanelor cu handicap neincadrate	5102.5940	0.00	150,00	0,00	0,00	0,00

Rand	Denumirea indicatorilor	Cod indicator	Credit de angajam	Buget 2019	Estimari		
					2020	2021	2022
r 1232	Autoritati executive si legislative	510201	0.00	25.680,00	25.143,00	25.807,00	25.807,00
r 1233	Autoritati executive	51020103	0.00	25.680,00	25.143,00	25.807,00	25.807,00
r 1234	Alte servicii publice generale	5402	0.00	4.040,30	3.647,00	3.647,00	3.647,00
r 1235	CHELTUIELI CURENTE	5402.01	0.00	4.040,30	3.647,00	3.647,00	3.647,00
r 1236	TITLUL I CHELTUIELI DE PERSONAL	5402.10	0.00	1.261,50	1.262,00	1.262,00	1.262,00
r 1236	Cheltuieli salariale in bani (cod 10.01.01 la 10.01.16+10.01.30)	5402.1001	0.00	1.213,00	0,00	0,00	0,00
r 1236	Salarii de baza	5402.100101	0.00	1.022,50	0,00	0,00	0,00
r 1236	Alte sporuri	5402.100106	0.00	127,00	0,00	0,00	0,00
r 1236	Indemnizatii de hrana	5402.100117	0.00	58,50	0,00	0,00	0,00
r 1236	Alte drepturi salariale in bani	5402.100130	0.00	5,00	0,00	0,00	0,00
r 1236	Cheltuieli salariale in natura (cod 10.02.01 la 10.02.30)	5402.1002	0.00	23,00	0,00	0,00	0,00
r 1236	Vouchere de vacanta	5402.100206	0.00	23,00	0,00	0,00	0,00
r 1236	Contributii (cod 10.03.01 la 10.03.08)	5402.1003	0.00	25,50	0,00	0,00	0,00
r 1236	Contributii de asigurari sociale de stat	5402.100301	0.00	0,00	0,00	0,00	0,00
r 1236	Contributii de asigurari de somaj	5402.100302	0.00	0,00	0,00	0,00	0,00
r 1236	Contributii de asigurari sociale de sanatate	5402.100303	0.00	0,00	0,00	0,00	0,00
r 1236	Contributii de asigurari pentru accidente de munca si boli profesionale	5402.100304	0.00	0,00	0,00	0,00	0,00
r 1236	Contributii pt concedii si indemnizatii	5402.100306	0.00	0,00	0,00	0,00	0,00
r 1236	Contributia asiguratorie pentru munca	5402.100307	0.00	25,50	0,00	0,00	0,00
r 1237	TITLUL II BUNURI SI SERVICII	5402.20	0.00	964,00	570,00	570,00	570,00
r 1237	Bunuri si servicii (cod 20.01.01 la 20.01.09+20.01.30)	5402.2001	0.00	470,15	0,00	0,00	0,00
r 1237	Furnituri de birou	5402.200101	0.00	6,00	0,00	0,00	0,00
r 1237	Materiale pentru curatenie	5402.200102	0.00	5,27	0,00	0,00	0,00
r 1237	Incalzit, Iluminat si forta motrica	5402.200103	0.00	78,00	0,00	0,00	0,00
r 1237	Apa, canal si salubritate	5402.200104	0.00	7,00	0,00	0,00	0,00
r 1237	Carburanti si lubrefiantix	5402.200105	0.00	135,00	0,00	0,00	0,00
r 1237	Piese de schimb	5402.200106	0.00	32,00	0,00	0,00	0,00
r 1237	Posta, telecomunicatii, radio, tv, internet	5402.200108	0.00	11,08	0,00	0,00	0,00
r 1237	Materiale si prestari de servicii cu caracter functional	5402.200109	0.00	89,70	0,00	0,00	0,00
r 1237	Alte bunuri si servicii pentru intretinere si functionare	5402.200130	0.00	106,10	0,00	0,00	0,00
r 1237	Reparatii curente	5402.2002	0.00	75,00	0,00	0,00	0,00
r 1237	Hrana (cod 20.03.01+20.03.02)	5402.2003	0.00	68,00	0,00	0,00	0,00
r 1237	Hrana pentru oameni	5402.200301	0.00	65,00	0,00	0,00	0,00

Rand	Denumirea indicatorilor	Cod indicator	Credit de angajam	Buget 2019	Estimari		
					2020	2021	2022
r 1237	Hrana pentru animale	5402.200302	0.00	3,00	0,00	0,00	0,00
r 1237	Medicamente si materiale sanitare(cod 20.04.01 la 20.04.04)	5402.2004	0.00	10,00	0,00	0,00	0,00
r 1237	Materiale sanitare	5402.200402	0.00	10,00	0,00	0,00	0,00
r 1237	Bunuri de natura obiectelor de inventar (cod 20.05.01 la 20.05.03+20.05.30)	5402.2005	0.00	137,89	0,00	0,00	0,00
r 1237	Uniforme si echipament	5402.200501	0.00	60,00	0,00	0,00	0,00
r 1237	Alte obiecte de inventar	5402.200530	0.00	77,89	0,00	0,00	0,00
r 1237	Deplasari, detasari, transferari (cod 20.06.01+20.06.02)	5402.2006	0.00	20,00	0,00	0,00	0,00
r 1237	Deplasari interne, detasari, transferari	5402.200601	0.00	20,00	0,00	0,00	0,00
r 1237	Pregatire profesionala	5402.2013	0.00	93,78	0,00	0,00	0,00
r 1237	Protectia muncii	5402.2014	0.00	31,60	0,00	0,00	0,00
r 1237	Alte cheltuieli (cod 20.30.01 la 20.30.04+20.30.06+20.30.07+20.30.09+20.30.30)	5402.2030	0.00	57,58	0,00	0,00	0,00
r 1237	Reclama si publicitate	5402.203001	0.00	2,00	0,00	0,00	0,00
r 1237	Prime de asigurare non-viata	5402.203003	0.00	20,00	0,00	0,00	0,00
r 1237	Alte cheltuieli cu bunuri si servicii	5402.203030	0.00	35,58	0,00	0,00	0,00
r 1241	TITLUL VI TRANSFERURI INTRE UNITATIL ALE ADMINISTRATIEI PUBLICE	5402.51	0.00	1.814,80	1.815,00	1.815,00	1.815,00
r 1241	Transferuri curente(cod 51.01.01 la 51.01.64)	5402.5101	0.00	1.814,80	0,00	0,00	0,00
r 1241	Transferuri catre institutii publice	5402.510101	0.00	1.814,80	0,00	0,00	0,00
r 1255	Servicii publice comunitare de evidenta a persoanelor	540210	0.00	1.814,80	1.815,00	1.815,00	1.815,00
r 1256	Alte servicii publice generale	540250	0.00	2.225,50	1.832,00	1.832,00	1.832,00
r 1257	Tranzactii privind datoria publica si imprumuturi	5502	0.00	5.548,00	2.884,00	2.884,00	2.884,00
r 1258	CHELTUIELI CURENTE	5502.01	0.00	5.548,00	2.884,00	2.884,00	2.884,00
r 1260	TITLUL II BUNURI SI SERVICII	5502.20	0.00	200,00	200,00	200,00	200,00
r 1260	Comisioane si alte costuri aferente imprumuturilor(cod 20.24.01 la 20.24.03)	5502.2024	0.00	200,00	0,00	0,00	0,00
r 1260	Comisioane si alte costuri aferente imprumuturilor interne	5502.202402	0.00	200,00	0,00	0,00	0,00
r 1261	TITLUL III DOBANZI	5502.30	0.00	5.348,00	2.684,00	2.684,00	2.684,00
r 1261	Dobanzi aferente datoriei publice interne(cod 30.01.01+30.01.02)	5502.3001	0.00	5.348,00	0,00	0,00	0,00
r 1261	Dobanzi aferente datoriei publice interne directe	5502.300101	0.00	5.348,00	0,00	0,00	0,00
r 1295	**Partea a II-a APARARE, ORDINE PUBLICA SI SIGURANTA NATIONALA**	**5902**	0.00	476,00	476,00	476,00	476,00
r 1296	Aparare	6002	0.00	300,00	300,00	300,00	300,00
r 1297	CHELTUIELI CURENTE	6002.01	0.00	300,00	300,00	300,00	300,00
r 1299	TITLUL II BUNURI SI SERVICII	6002.20	0.00	300,00	300,00	300,00	300,00
r 1299	Bunuri si servicii (cod 20.01.01 la 20.01.09+20.01.30)	6002.2001	0.00	271,00	0,00	0,00	0,00

Rand	Denumirea indicatorilor	Cod indicator	Credit de angajam	Buget 2019	Estimari		
					2020	2021	2022
r 1299	Furnituri de birou	6002.200101	0.00	7,00	0,00	0,00	0,00
r 1299	Materiale pentru curatenie	6002.200102	0.00	3,00	0,00	0,00	0,00
r 1299	Incalzit, Iluminat si forta motrica	6002.200103	0.00	73,00	0,00	0,00	0,00
r 1299	Apa, canal si salubritate	6002.200104	0.00	10,00	0,00	0,00	0,00
r 1299	Carburanti si lubrefiantix	6002.200105	0.00	10,00	0,00	0,00	0,00
r 1299	Piese de schimb	6002.200106	0.00	6,00	0,00	0,00	0,00
r 1299	Posta, telecomunicatii, radio, tv, internet	6002.200108	0.00	17,00	0,00	0,00	0,00
r 1299	Materiale si prestari de servicii cu caracter functional	6002.200109	0.00	135,00	0,00	0,00	0,00
r 1299	Alte bunuri si servicii pentru intretinere si functionare	6002.200130	0.00	10,00	0,00	0,00	0,00
r 1299	Bunuri de natura obiectelor de inventar (cod 20.05.01 la 20.05.03+20.05.30)	6002.2005	0.00	26,00	0,00	0,00	0,00
r 1299	Alte obiecte de inventar	6002.200530	0.00	26,00	0,00	0,00	0,00
r 1299	Carti, publicatii si materiale documentare	6002.2011	0.00	1,00	0,00	0,00	0,00
r 1299	Alte cheltuieli (cod 20.30.01 la 20.30.04+20.30.06+20.30.07+20.30.09+20.30.30)	6002.2030	0.00	2,00	0,00	0,00	0,00
r 1299	Reclama si publicitate	6002.203001	0.00	0,00	0,00	0,00	0,00
r 1299	Prime de asigurare non-viata	6002.203003	0.00	2,00	0,00	0,00	0,00
r 1299	Alte cheltuieli cu bunuri si servicii	6002.203030	0.00	0,00	0,00	0,00	0,00
r 1314	Aparare nationala	600202	0.00	300,00	300,00	300,00	300,00
r 1315	Ordine publica si siguranta nationala	6102	0.00	176,00	176,00	176,00	176,00
r 1316	CHELTUIELI CURENTE	6102.01	0.00	176,00	176,00	176,00	176,00
r 1318	TITLUL II BUNURI SI SERVICII	6102.20	0.00	176,00	176,00	176,00	176,00
r 1318	Bunuri si servicii (cod 20.01.01 la 20.01.09+20.01.30)	6102.2001	0.00	77,00	0,00	0,00	0,00
r 1318	Furnituri de birou	6102.200101	0.00	15,00	0,00	0,00	0,00
r 1318	Materiale pentru curatenie	6102.200102	0.00	11,00	0,00	0,00	0,00
r 1318	Incalzit, Iluminat si forta motrica	6102.200103	0.00	1,00	0,00	0,00	0,00
r 1318	Apa, canal si salubritate	6102.200104	0.00	0,00	0,00	0,00	0,00
r 1318	Posta, telecomunicatii, radio, tv, internet	6102.200108	0.00	8,00	0,00	0,00	0,00
r 1318	Materiale si prestari de servicii cu caracter functional	6102.200109	0.00	38,00	0,00	0,00	0,00
r 1318	Alte bunuri si servicii pentru intretinere si functionare	6102.200130	0.00	4,00	0,00	0,00	0,00
r 1318	Reparatii curente	6102.2002	0.00	26,00	0,00	0,00	0,00
r 1318	Bunuri de natura obiectelor de inventar (cod 20.05.01 la 20.05.03+20.05.30)	6102.2005	0.00	72,00	0,00	0,00	0,00
r 1318	Alte obiecte de inventar	6102.200530	0.00	72,00	0,00	0,00	0,00
r 1318	Alte cheltuieli (cod 20.30.01 la 20.30.04+20.30.06+20.30.07+20.30.09+20.30.30)	6102.2030	0.00	1,00	0,00	0,00	0,00

Rand	Denumirea indicatorilor	Cod indicator	Credit de angajam	Buget 2019	Estimari		
					2020	2021	2022
r 1318	Prime de asigurare non-viata	6102.203003	0.00	1,00	0,00	0,00	0,00
r 1318	Alte cheltuieli cu bunuri si servicii	6102.203030	0.00	0,00	0,00	0,00	0,00
r 1335	Protectie civila si protectia contra incendiilor (protectie civila nonmilitara)	610205	0.00	176,00	176,00	176,00	176,00
r 1337	**Partea a III-a CHELTUIELI SOCIAL-CULTURALE**	**6302**	0.00	134.560,74	129.677,94	129.796,39	129.918,60
r 1338	INVATAMANT	6502	0.00	8.196,76	8.064,00	8.087,00	8.109,00
r 1339	CHELTUIELI CURENTE	6502.01	0.00	8.196,76	8.064,00	8.087,00	8.109,00
r 1340	TITLUL I CHELTUIELI DE PERSONAL	6502.10	0.00	70,50	0,00	0,00	0,00
r 1340	Cheltuieli salariale in bani (cod 10.01.01 la 10.01.16+10.01.30)	6502.1001	0.00	70,50	0,00	0,00	0,00
r 1340	Drepturi de delegare	6502.100113	0.00	1,25	0,00	0,00	0,00
r 1340	Alocatii ptr.transportul la si de la locul de munca	6502.100115	0.00	69,25	0,00	0,00	0,00
r 1341	TITLUL II BUNURI SI SERVICII	6502.20	0.00	815,39	842,00	865,00	887,00
r 1341	Bunuri si servicii (cod 20.01.01 la 20.01.09+20.01.30)	6502.2001	0.00	189,49	0,00	0,00	0,00
r 1341	Furnituri de birou	6502.200101	0.00	7,50	0,00	0,00	0,00
r 1341	Materiale pentru curatenie	6502.200102	0.00	5,00	0,00	0,00	0,00
r 1341	Incalzit, Iluminat si forta motrica	6502.200103	0.00	49,00	0,00	0,00	0,00
r 1341	Apa, canal si salubritate	6502.200104	0.00	14,00	0,00	0,00	0,00
r 1341	Posta, telecomunicatii, radio, tv, internet	6502.200108	0.00	7,50	0,00	0,00	0,00
r 1341	Materiale si prestari de servicii cu caracter functional	6502.200109	0.00	27,59	0,00	0,00	0,00
r 1341	Alte bunuri si servicii pentru intretinere si functionare	6502.200130	0.00	78,90	0,00	0,00	0,00
r 1341	Reparatii curente	6502.2002	0.00	233,68	0,00	0,00	0,00
r 1341	Medicamente si materiale sanitare(cod 20.04.01 la 20.04.04)	6502.2004	0.00	4,00	0,00	0,00	0,00
r 1341	Medicamente	6502.200401	0.00	4,00	0,00	0,00	0,00
r 1341	Bunuri de natura obiectelor de inventar (cod 20.05.01 la 20.05.03+20.05.30)	6502.2005	0.00	26,00	0,00	0,00	0,00
r 1341	Alte obiecte de inventar	6502.200530	0.00	26,00	0,00	0,00	0,00
r 1341	Deplasari, detasari, transferari (cod 20.06.01+20.06.02)	6502.2006	0.00	1,25	0,00	0,00	0,00
r 1341	Deplasari interne, detasari, transferari	6502.200601	0.00	1,25	0,00	0,00	0,00
r 1341	Pregatire profesionala	6502.2013	0.00	60,60	0,00	0,00	0,00
r 1341	Protectia muncii	6502.2014	0.00	3,00	0,00	0,00	0,00
r 1341	Alte cheltuieli (cod 20.30.01 la 20.30.04+20.30.06+20.30.07+20.30.09+20.30.30)	6502.2030	0.00	297,37	0,00	0,00	0,00
r 1341	Alte cheltuieli cu bunuri si servicii	6502.203030	0.00	297,37	0,00	0,00	0,00
r 1345	TITLUL VI TRANSFERURI INTRE UNITATIL ALE ADMINISTRATIEI PUBLICE	6502.51	0.00	786,37	707,50	707,50	707,50
r 1345	Transferuri curente(cod 51.01.01 la 51.01.64)	6502.5101	0.00	786,37	0,00	0,00	0,00

Rand	Denumirea indicatorilor	Cod indicator	Credit de angajam	Buget 2019	Estimari		
					2020	2021	2022
r 1345	Transferuri din bugetul judetului pentru clasele de invatamant special organizate in cadrul unitatilor de invatamant de masa	6502.510160	0.00	177,87	0,00	0,00	0,00
r 1345	Transferuri de la bugetul judetului catre bugetele locale ptr plata drepturilor de care beneficiaza copii cu cerinte educationale special integrat	6502.510164	0.00	608,50	0,00	0,00	0,00
r 1346	TITLUL VII ALTE TRANSFERURI	6502.55	0.00	10,00	0,00	0,00	0,00
r 1346	A. Transferuri interne(55.01.18+55.01.63+55.01.65)	6502.5501	0.00	10,00	0,00	0,00	0,00
r 1346	Alte transferuri curente interne	6502.550118	0.00	10,00	0,00	0,00	0,00
r 1347	TITLUL IX ASISTENTA SOCIALA	6502.57	0.00	6.514,50	6.514,50	6.514,50	6.514,50
r 1347	Ajutoare sociale (cod 57.02.01 la 57.02.05)	6502.5702	0.00	6.514,50	0,00	0,00	0,00
r 1347	Ajutoare sociale in numerar	6502.570201	0.00	125,00	0,00	0,00	0,00
r 1347	Ajutoare sociale in natura	6502.570202	0.00	6.389,50	0,00	0,00	0,00
r 1349	TITLUL XI ALTE CHELTUIELI	6502.59	0.00	0,00	0,00	0,00	0,00
r 1349	Sume aferente persoanelor cu handicap neincadrate	6502.5940	0.00	0,00	0,00	0,00	0,00
r 1356	Invatamant prescolar si primar	650203	0.00	5.950,00	5.950,00	5.950,00	5.950,00
r 1358	Invatamant primar	65020302	0.00	5.950,00	5.950,00	5.950,00	5.950,00
r 1364	Invatamant nedefinibil prin nivel	650207	0.00	2.236,76	2.114,00	2.137,00	2.159,00
r 1365	Invatamant special	65020704	0.00	2.236,76	2.114,00	2.137,00	2.159,00
r 1371	Alte cheltuieli in domeniul invatamantului	650250	0.00	10,00	0,00	0,00	0,00
r 1372	Sanatate	6602	0.00	1.700,00	500,00	500,00	500,00
r 1373	CHELTUIELI CURENTE	6602.01	0.00	1.700,00	500,00	500,00	500,00
r 1379	TITLUL VI TRANSFERURI INTRE UNITATIL ALE ADMINISTRATIEI PUBLICE	6602.51	0.00	1.700,00	500,00	500,00	500,00
r 1379	Transferuri curente(cod 51.01.01 la 51.01.64)	6602.5101	0.00	1.700,00	0,00	0,00	0,00
r 1379	Transferuri din bug locale ptr finantarea cheltuielilor curente din domeniul sanatatii	6602.510146	0.00	1.700,00	0,00	0,00	0,00
r 1390	Servicii medicale in unitati sanitare cu paturi	660206	0.00	1.700,00	500,00	500,00	500,00
r 1391	Spitale generale	66020601	0.00	1.700,00	500,00	500,00	500,00
r 1396	Cultura, recreere si religie	6702	0.00	42.407,98	37.755,00	37.755,00	37.755,00
r 1397	CHELTUIELI CURENTE	6702.01	0.00	42.407,98	37.755,00	37.755,00	37.755,00
r 1398	TITLUL I CHELTUIELI DE PERSONAL	6702.10	0.00	1.915,00	1.915,00	1.915,00	1.915,00
r 1398	Cheltuieli salariale in bani (cod 10.01.01 la 10.01.16+10.01.30)	6702.1001	0.00	1.831,20	0,00	0,00	0,00
r 1398	Salarii de baza	6702.100101	0.00	1.684,70	0,00	0,00	0,00
r 1398	Drepturi de delegare	6702.100113	0.00	35,50	0,00	0,00	0,00
r 1398	Indemnizatii de hrana	6702.100117	0.00	111,00	0,00	0,00	0,00
r 1398	Cheltuieli salariale in natura (cod 10.02.01 la 10.02.30)	6702.1002	0.00	42,80	0,00	0,00	0,00

Rand	Denumirea indicatorilor	Cod indicator	Credit de angajam	Buget 2019	Estimari		
					2020	2021	2022
r 1398	Vouchere de vacanta	6702.100206	0.00	42,80	0,00	0,00	0,00
r 1398	Contributii (cod 10.03.01 la 10.03.08)	6702.1003	0.00	41,00	0,00	0,00	0,00
r 1398	Contributii de asigurari sociale de stat	6702.100301	0.00	0,00	0,00	0,00	0,00
r 1398	Contributii de asigurari de somaj	6702.100302	0.00	0,00	0,00	0,00	0,00
r 1398	Contributii de asigurari sociale de sanatate	6702.100303	0.00	0,00	0,00	0,00	0,00
r 1398	Contributii de asigurari pentru accidente de munca si boli profesionale	6702.100304	0.00	0,00	0,00	0,00	0,00
r 1398	Contributii pt concedii si indemnizatii	6702.100306	0.00	0,00	0,00	0,00	0,00
r 1398	Contributia asiguratorie pentru munca	6702.100307	0.00	41,00	0,00	0,00	0,00
r 1399	TITLUL II BUNURI SI SERVICII	6702.20	0.00	1.891,80	1.958,00	1.958,00	1.958,00
r 1399	Bunuri si servicii (cod 20.01.01 la 20.01.09+20.01.30)	6702.2001	0.00	174,00	0,00	0,00	0,00
r 1399	Furnituri de birou	6702.200101	0.00	4,00	0,00	0,00	0,00
r 1399	Materiale pentru curatenie	6702.200102	0.00	3,00	0,00	0,00	0,00
r 1399	Incalzit, Iluminat si forta motrica	6702.200103	0.00	40,00	0,00	0,00	0,00
r 1399	Apa, canal si salubritate	6702.200104	0.00	15,00	0,00	0,00	0,00
r 1399	Carburanti si lubrefiantix	6702.200105	0.00	14,00	0,00	0,00	0,00
r 1399	Piese de schimb	6702.200106	0.00	2,00	0,00	0,00	0,00
r 1399	Posta, telecomunicatii, radio, tv, internet	6702.200108	0.00	19,00	0,00	0,00	0,00
r 1399	Materiale si prestari de servicii cu caracter functional	6702.200109	0.00	35,00	0,00	0,00	0,00
r 1399	Alte bunuri si servicii pentru intretinere si functionare	6702.200130	0.00	42,00	0,00	0,00	0,00
r 1399	Reparatii curente	6702.2002	0.00	161,00	0,00	0,00	0,00
r 1399	Bunuri de natura obiectelor de inventar (cod 20.05.01 la 20.05.03+20.05.30)	6702.2005	0.00	15,00	0,00	0,00	0,00
r 1399	Alte obiecte de inventar	6702.200530	0.00	15,00	0,00	0,00	0,00
r 1399	Deplasari, detasari, transferari (cod 20.06.01+20.06.02)	6702.2006	0.00	36,80	0,00	0,00	0,00
r 1399	Deplasari interne, detasari, transferari	6702.200601	0.00	17,00	0,00	0,00	0,00
r 1399	Deplasari in strainatate	6702.200602	0.00	19,80	0,00	0,00	0,00
r 1399	Carti, publicatii si materiale documentare	6702.2011	0.00	244,00	0,00	0,00	0,00
r 1399	Pregatire profesionala	6702.2013	0.00	18,00	0,00	0,00	0,00
r 1399	Alte cheltuieli (cod 20.30.01 la 20.30.04+20.30.06+20.30.07+20.30.09+20.30.30)	6702.2030	0.00	1.243,00	0,00	0,00	0,00
r 1399	Protocol si reprezentare	6702.203002	0.00	0,00	0,00	0,00	0,00
r 1399	Alte cheltuieli cu bunuri si servicii	6702.203030	0.00	1.243,00	0,00	0,00	0,00
r 1403	TITLUL VI TRANSFERURI INTRE UNITATIL ALE ADMINISTRATIEI PUBLICE	6702.51	0.00	15.752,18	15.150,00	15.150,00	15.150,00
r 1403	Transferuri curente(cod 51.01.01 la 51.01.64)	6702.5101	0.00	15.752,18	0,00	0,00	0,00

Rand	Denumirea indicatorilor	Cod indicator	Credit de angajam	Buget 2019	Estimari		
					2020	2021	2022
r 1403	Transferuri catre institutii publice	6702.510101	0.00	15.752,18	0,00	0,00	0,00
r 1404	TITLUL VII ALTE TRANSFERURI	6702.55	0.00	3.717,00	500,00	500,00	500,00
r 1404	A. Transferuri interne(55.01.18+55.01.63+55.01.65)	6702.5501	0.00	3.717,00	0,00	0,00	0,00
r 1404	Alte transferuri curente interne	6702.550118	0.00	3.717,00	0,00	0,00	0,00
r 1407	TITLUL XI ALTE CHELTUIELI	6702.59	0.00	19.132,00	18.232,00	18.232,00	18.232,00
r 1407	Sustinerea cultelor	6702.5912	0.00	1.400,00	0,00	0,00	0,00
r 1407	Contributii la salarizarea personalului neclerical	6702.5915	0.00	17.732,00	0,00	0,00	0,00
r 1414	Servicii culturale	670203	0.00	12.250,98	11.650,00	11.650,00	11.650,00
r 1415	Biblioteci publice comunale, orasenesti, municipale	67020302	0.00	2.500,80	2.500,00	2.500,00	2.500,00
r 1416	Muzee	67020303	0.00	7.083,18	6.500,00	6.500,00	6.500,00
r 1417	Institutii publice de spectacole si concerte	67020304	0.00	2.667,00	2.650,00	2.650,00	2.650,00
r 1424	Servicii recreative si sportive	670205	0.00	3.600,00	500,00	500,00	500,00
r 1425	Sport	67020501	0.00	3.500,00	500,00	500,00	500,00
r 1426	Tineret	67020502	0.00	100,00	0,00	0,00	0,00
r 1428	Servicii religioase	670206	0.00	19.132,00	18.232,00	18.232,00	18.232,00
r 1429	Alte servicii en domenille culturii, recreerii si religiei	670250	0.00	7.425,00	7.373,00	7.373,00	7.373,00
r 1430	Asigurari si asistenta sociala	6802	0.00	82.256,00	83.358,94	83.454,39	83.554,60
r 1431	CHELTUIELI CURENTE	6802.01	0.00	82.256,00	83.358,94	83.454,39	83.554,60
r 1432	TITLUL I CHELTUIELI DE PERSONAL	6802.10	0.00	51.800,00	51.800,00	51.800,00	51.800,00
r 1432	Cheltuieli salariale in bani (cod 10.01.01 la 10.01.16+10.01.30)	6802.1001	0.00	49.600,00	0,00	0,00	0,00
r 1432	Salarii de baza	6802.100101	0.00	34.872,00	0,00	0,00	0,00
r 1432	Sporuri pentru conditii de munca	6802.100105	0.00	10.782,00	0,00	0,00	0,00
r 1432	Alte sporuri	6802.100106	0.00	880,00	0,00	0,00	0,00
r 1432	Indemnizatii platite unor persoane din afara unitatii	6802.100112	0.00	226,00	0,00	0,00	0,00
r 1432	Drepturi de delegare	6802.100113	0.00	13,00	0,00	0,00	0,00
r 1432	Indemnizatii de hrana	6802.100117	0.00	2.827,00	0,00	0,00	0,00
r 1432	Cheltuieli salariale in natura (cod 10.02.01 la 10.02.30)	6802.1002	0.00	1.170,00	0,00	0,00	0,00
r 1432	Vouchere de vacanta	6802.100206	0.00	1.170,00	0,00	0,00	0,00
r 1432	Contributii (cod 10.03.01 la 10.03.08)	6802.1003	0.00	1.030,00	0,00	0,00	0,00
r 1432	Contributii de asigurari sociale de stat	6802.100301	0.00	0,00	0,00	0,00	0,00
r 1432	Contributii de asigurari de somaj	6802.100302	0.00	0,00	0,00	0,00	0,00
r 1432	Contributii de asigurari sociale de sanatate	6802.100303	0.00	0,00	0,00	0,00	0,00
r 1432	Contributii de asigurari pentru accidente de munca si boli profesionale	6802.100304	0.00	0,00	0,00	0,00	0,00

Rand	Denumirea indicatorilor	Cod indicator	Credit de angajam	Buget 2019	Estimari		
					2020	2021	2022
r 1432	Contributii pt concedii si indemnizatii	6802.100306	0.00	0,00	0,00	0,00	0,00
r 1432	Contributia asiguratorie pentru munca	6802.100307	0.00	1.030,00	0,00	0,00	0,00
r 1433	TITLUL II BUNURI SI SERVICII	6802.20	0.00	28.000,00	29.000,00	29.000,00	29.000,00
r 1433	Bunuri si servicii (cod 20.01.01 la 20.01.09+20.01.30)	6802.2001	0.00	5.221,00	0,00	0,00	0,00
r 1433	Furnituri de birou	6802.200101	0.00	74,00	0,00	0,00	0,00
r 1433	Materiale pentru curatenie	6802.200102	0.00	500,00	0,00	0,00	0,00
r 1433	Incalzit, Iluminat si forta motrica	6802.200103	0.00	2.177,00	0,00	0,00	0,00
r 1433	Apa, canal si salubritate	6802.200104	0.00	480,00	0,00	0,00	0,00
r 1433	Carburanti si lubrefiantix	6802.200105	0.00	160,00	0,00	0,00	0,00
r 1433	Posta, telecomunicatii, radio, tv, internet	6802.200108	0.00	180,00	0,00	0,00	0,00
r 1433	Alte bunuri si servicii pentru intretinere si functionare	6802.200130	0.00	1.650,00	0,00	0,00	0,00
r 1433	Reparatii curente	6802.2002	0.00	300,00	0,00	0,00	0,00
r 1433	Hrana (cod 20.03.01+20.03.02)	6802.2003	0.00	4.272,00	0,00	0,00	0,00
r 1433	Hrana pentru oameni	6802.200301	0.00	4.272,00	0,00	0,00	0,00
r 1433	Medicamente si materiale sanitare(cod 20.04.01 la 20.04.04)	6802.2004	0.00	570,00	0,00	0,00	0,00
r 1433	Medicamente	6802.200401	0.00	470,00	0,00	0,00	0,00
r 1433	Materiale sanitare	6802.200402	0.00	100,00	0,00	0,00	0,00
r 1433	Bunuri de natura obiectelor de inventar (cod 20.05.01 la 20.05.03+20.05.30)	6802.2005	0.00	465,00	0,00	0,00	0,00
r 1433	Uniforme si echipament	6802.200501	0.00	160,00	0,00	0,00	0,00
r 1433	Lenjerie si accesorii de pat	6802.200503	0.00	160,00	0,00	0,00	0,00
r 1433	Alte obiecte de inventar	6802.200530	0.00	145,00	0,00	0,00	0,00
r 1433	Deplasari, detasari, transferari (cod 20.06.01+20.06.02)	6802.2006	0.00	87,00	0,00	0,00	0,00
r 1433	Deplasari interne, detasari, transferari	6802.200601	0.00	77,00	0,00	0,00	0,00
r 1433	Deplasari in strainatate	6802.200602	0.00	10,00	0,00	0,00	0,00
r 1433	Carti, publicatii si materiale documentare	6802.2011	0.00	10,00	0,00	0,00	0,00
r 1433	Pregatire profesionala	6802.2013	0.00	10,00	0,00	0,00	0,00
r 1433	Alte cheltuieli (cod 20.30.01 la 20.30.04+20.30.06+20.30.07+20.30.09+20.30.30)	6802.2030	0.00	17.065,00	0,00	0,00	0,00
r 1433	Chirii	6802.203004	0.00	96,00	0,00	0,00	0,00
r 1433	Alte cheltuieli cu bunuri si servicii	6802.203030	0.00	16.969,00	0,00	0,00	0,00
r 1439	TITLUL IX ASISTENTA SOCIALA	6802.57	0.00	1.806,00	1.908,94	2.004,39	2.104,60
r 1439	Ajutoare sociale (cod 57.02.01 la 57.02.05)	6802.5702	0.00	1.806,00	0,00	0,00	0,00
r 1439	Ajutoare sociale in numerar	6802.570201	0.00	1.806,00	0,00	0,00	0,00

Rand	Denumirea indicatorilor	Cod indicator	Credit de angajam	Buget 2019	Estimari		
					2020	2021	2022
r 1441	TITLUL XI ALTE CHELTUIELI	6802.59	0.00	650,00	650,00	650,00	650,00
r 1441	Sume aferente persoanelor cu handicap neincadrate	6802.5940	0.00	650,00	0,00	0,00	0,00
r 1449	Asistenta sociala in caz de boli si invaliditati	680205	0.00	47.192,00	48.394,94	48.490,39	48.590,60
r 1450	Asistenta sociala in caz de invaliditate	68020502	0.00	47.192,00	48.394,94	48.490,39	48.590,60
r 1451	Asistenta sociala pentru familie si copii	680206	0.00	35.064,00	34.964,00	34.964,00	34.964,00
r 1460	**Partea a IV-a SERVICII SI DEZVOLTARE PUBLICA, LOCUINTE, MEDIU SI APE**	**6902**	0.00	2.136,90	400,00	400,00	400,00
r 1488	Protectia mediului	7402	0.00	2.136,90	400,00	400,00	400,00
r 1489	CHELTUIELI CURENTE	7402.01	0.00	2.136,90	400,00	400,00	400,00
r 1491	TITLUL II BUNURI SI SERVICII	7402.20	0.00	2.136,90	400,00	400,00	400,00
r 1491	Bunuri si servicii (cod 20.01.01 la 20.01.09+20.01.30)	7402.2001	0.00	1.927,80	0,00	0,00	0,00
r 1491	Incalzit, Iluminat si forta motrica	7402.200103	0.00	131,00	0,00	0,00	0,00
r 1491	Materiale si prestari de servicii cu caracter functional	7402.200109	0.00	1.780,58	0,00	0,00	0,00
r 1491	Alte bunuri si servicii pentru intretinere si functionare	7402.200130	0.00	16,22	0,00	0,00	0,00
r 1491	Bunuri de natura obiectelor de inventar (cod 20.05.01 la 20.05.03+20.05.30)	7402.2005	0.00	17,50	0,00	0,00	0,00
r 1491	Alte obiecte de inventar	7402.200530	0.00	17,50	0,00	0,00	0,00
r 1491	Alte cheltuieli (cod 20.30.01 la 20.30.04+20.30.06+20.30.07+20.30.09+20.30.30)	7402.2030	0.00	191,60	0,00	0,00	0,00
r 1491	Reclama si publicitate	7402.203001	0.00	2,00	0,00	0,00	0,00
r 1491	Prime de asigurare non-viata	7402.203003	0.00	1,60	0,00	0,00	0,00
r 1491	Alte cheltuieli cu bunuri si servicii	7402.203030	0.00	188,00	0,00	0,00	0,00
r 1506	Reducerea si controlul poluarii	740203	0.00	96,30	100,00	100,00	100,00
r 1507	Salubritate si gestiunea deseurilor	740205	0.00	2.040,60	300,00	300,00	300,00
r 1509	Colectarea, tratarea si distrugerea deseurilor	74020502	0.00	2.040,60	300,00	300,00	300,00
r 1512	**Partea a V-a ACTIUNI ECONOMICE**	**7902**	0.00	30.575,07	12.108,00	13.706,00	13.706,00
r 1582	Transporturi	8402	0.00	30.255,07	11.808,00	13.406,00	13.406,00
r 1583	CHELTUIELI CURENTE	8402.01	0.00	24.255,07	7.320,00	8.918,00	8.918,00
r 1585	TITLUL II BUNURI SI SERVICII	8402.20	0.00	24.255,07	7.320,00	8.918,00	8.918,00
r 1585	Bunuri si servicii (cod 20.01.01 la 20.01.09+20.01.30)	8402.2001	0.00	703,10	0,00	0,00	0,00
r 1585	Carburanti si lubrefiantix	8402.200105	0.00	55,00	0,00	0,00	0,00
r 1585	Alte bunuri si servicii pentru intretinere si functionare	8402.200130	0.00	648,10	0,00	0,00	0,00
r 1585	Reparatii curente	8402.2002	0.00	13.517,69	0,00	0,00	0,00
r 1585	Bunuri de natura obiectelor de inventar (cod 20.05.01 la 20.05.03+20.05.30)	8402.2005	0.00	27,80	0,00	0,00	0,00
r 1585	Uniforme si echipament	8402.200501	0.00	10,00	0,00	0,00	0,00

Rand	Denumirea indicatorilor	Cod indicator	Credit de angajam	Buget 2019	Estimari		
					2020	2021	2022
r 1585	Alte obiecte de inventar	8402.200530	0.00	17,80	0,00	0,00	0,00
r 1585	Alte cheltuieli (cod 20.30.01 la 20.30.04+20.30.06+20.30.07+20.30.09+20.30.30)	8402.2030	0.00	10.006,48	0,00	0,00	0,00
r 1585	Alte cheltuieli cu bunuri si servicii	8402.203030	0.00	10.006,48	0,00	0,00	0,00
r 1594	OPERATIUNI FINANCIARE	8402.79	0.00	6.000,00	4.488,00	4.488,00	4.488,00
r 1596	TITLUL XVII RAMBURSARI DE CREDITE	8402.81	0.00	6.000,00	4.488,00	4.488,00	4.488,00
r 1596	Rambursari de credite interne (cod 81.02.01 la 81.02.05)	8402.8102	0.00	6.000,00	0,00	0,00	0,00
r 1596	Rambursari de credite aferente datoriei publice interne locale	8402.810205	0.00	6.000,00	0,00	0,00	0,00
r 1600	Transport rutier	840203	0.00	30.117,07	11.808,00	13.356,00	13.356,00
r 1601	Drumuri si poduri	84020301	0.00	30.117,07	11.808,00	13.356,00	13.356,00
r 1609	Alte cheltuieli en domeniul transporturilor	840250	0.00	138,00	0,00	50,00	50,00
r 1610	Alte actiuni economice	8702	0.00	320,00	300,00	300,00	300,00
r 1611	CHELTUIELI CURENTE	8702.01	0.00	320,00	300,00	300,00	300,00
r 1613	TITLUL II BUNURI SI SERVICIITE	8702.20	0.00	200,00	200,00	200,00	200,00
r 1613	Bunuri de natura obiectelor de inventar (cod 20.05.01 la 20.05.03+20.05.30)	8702.2005	0.00	80,00	0,00	0,00	0,00
r 1613	Alte obiecte de inventar	8702.200530	0.00	80,00	0,00	0,00	0,00
r 1613	Alte cheltuieli (cod 20.30.01 la 20.30.04+20.30.06+20.30.07+20.30.09+20.30.30)	8702.2030	0.00	120,00	0,00	0,00	0,00
r 1613	Reclama si publicitate	8702.203001	0.00	0,00	0,00	0,00	0,00
r 1613	Alte cheltuieli cu bunuri si servicii	8702.203030	0.00	120,00	0,00	0,00	0,00
r 1617	TITLUL VI TRANSFERURI INTRE UNITATIL ALE ADMINISTRATIEI PUBLICE	8702.51	0.00	120,00	100,00	100,00	100,00
r 1617	Transferuri curente(cod 51.01.01 la 51.01.64)	8702.5101	0.00	120,00	0,00	0,00	0,00
r 1617	Transferuri catre institutii publice	8702.510101	0.00	120,00	0,00	0,00	0,00
r 1630	Turism	870204	0.00	200,00	200,00	200,00	200,00
r 1632	Alte actiuni economice	870250	0.00	120,00	100,00	100,00	100,00
r 1633	VII. REZERVE, EXCEDENT / DEFICIT	9602	0.00	0,00	0,00	0,00	0,00
r 1640	DEFICIT	9902	0.00	0,00	0,00	0,00	0,00
r 1641	TITLUL XX REZERVE,EXCEDENT/DEFICIT	9902.90	0.00	0,00	0,00	0,00	0,00
r 1642	Deficit	9902.93	0.00	0,00	0,00	0,00	0,00
r 1642	Deficit(cod 930197)	9902.9301	0.00	0,00	0,00	0,00	0,00
r 1642	Deficitul sectiunii de functionare	9902.930196	0.00	0,00	0,00	0,00	0,00
r 1644	Deficitul sectiunii de functionare	990296	0.00	0,00	0,00	0,00	0,00
r 1645	**CHELTUIELILE SECTIUNII DE DEZVOLTARE(5002+5902+6302+6902+7902)**	**5002**	0.00	150.174,99	88.175,00	100.363,00	112.850,00
r 1646	CHELTUIELI CURENTE	02.01	0.00	65.710,52	83.051,00	91.688,44	99.556,78

Rand	Denumirea indicatorilor	Cod indicator	Credit de angajam	Buget 2019	Estimari		
					2020	2021	2022
r 1647	TITLUL VI TRANSFERURI INTRE UNITATI ALE ADMINISTRATIEI PUBLICE	02.51	0.00	21.221,25	7.114,00	12.317,44	17.350,78
r 1647	Transferuri de capital (cod 51.02.12+51.02.28+51.02.29)	02.5102	0.00	21.221,25	0,00	0,00	0,00
r 1647	Transferuri din bugetele locale ptr finantarea cheltuielilor de capital din domeniul sanatatii	02.510228	0.00	18.102,35	0,00	0,00	0,00
r 1647	Alte transferuri de capital catre institutii publice	02.510229	0.00	3.118,90	0,00	0,00	0,00
r 1648	TITLUL VII ALTE TRANSFERURI	02.55	0.00	958,10	37.715,00	41.149,00	44.048,00
r 1648	A. Transferuri interne(55.01.18+55.01.63+55.01.65)	02.5501	0.00	958,10	0,00	0,00	0,00
r 1648	Programe de dezvoltare	02.550113	0.00	958,10	0,00	0,00	0,00
r 1650	TITLUL X PROIECTE CU FINANTARE FEN AFERENTE CADRULUI FINANCIAR 2014-2020	02.58	0.00	43.531,17	38.222,00	38.222,00	38.158,00
r 1650	Programe din Fondul European de Dezvoltare Regionala (FEDR)	02.5801	0.00	41.045,17	0,00	0,00	0,00
r 1650	Finantarea nationala	02.580101	0.00	6.104,95	0,00	0,00	0,00
r 1650	Finantarea externa nerambursabila	02.580102	0.00	34.590,07	0,00	0,00	0,00
r 1650	Cheltuieli neeligibile	02.580103	0.00	350,15	0,00	0,00	0,00
r 1650	Programe din Fondul Social European (FSE	02.5802	0.00	2.333,00	0,00	0,00	0,00
r 1650	Finantarea nationala	02.580201	0.00	363,00	0,00	0,00	0,00
r 1650	Finantarea externa nerambursabila	02.580202	0.00	1.970,00	0,00	0,00	0,00
r 1650	Programe din Fondul de Coeziune (FC)	02.5803	0.00	153,00	0,00	0,00	0,00
r 1650	Finantarea nationala	02.580301	0.00	32,10	0,00	0,00	0,00
r 1650	Finantarea externa nerambursabila	02.580302	0.00	61,40	0,00	0,00	0,00
r 1650	Cheltuieli neeligibile	02.580303	0.00	59,50	0,00	0,00	0,00
r 1651	CHELTUIELI DE CAPITAL	02.70	0.00	81.464,47	2.632,00	6.182,56	10.801,22
r 1652	TITLUL XIII ACTIVE NEFINANCIARE	02.71	0.00	80.536,47	2.632,00	6.182,56	10.801,22
r 1652	Active fixe (cod 71.01.01 la 71.01.03+71.01.30)	02.7101	0.00	80.536,47	0,00	0,00	0,00
r 1652	Constructii	02.710101	0.00	69.747,88	0,00	0,00	0,00
r 1652	Masini, echipamente si mijloace de transport	02.710102	0.00	3.649,68	0,00	0,00	0,00
r 1652	Mobilier, aparatura birotica si alte active corporale	02.710103	0.00	348,70	0,00	0,00	0,00
r 1652	Alte active fixe	02.710130	0.00	6.790,21	0,00	0,00	0,00
r 1653	TITLUL XIV ACTIVE FINANCIARE	02.72	0.00	928,00	0,00	0,00	0,00
r 1653	Active financiare (cod 72.01.01)	02.7201	0.00	928,00	0,00	0,00	0,00
r 1653	Participare la capitalul social al societatilor comerciale	02.720101	0.00	928,00	0,00	0,00	0,00
r 1655	OPERATIUNI FINANCIARE	02.79	0.00	3.000,00	2.492,00	2.492,00	2.492,00
r 1656	TITLUL XVII RAMBURSARI DE CREDITE	02.81	0.00	3.000,00	2.492,00	2.492,00	2.492,00

Rand	Denumirea indicatorilor	Cod indicator	Credit de angajam	Buget 2019	Estimari		
					2020	2021	2022
r 1656	Rambursarea imprumuturilor contractate pentru finantarea proiectelor cu finantare UE	02.8104	0.00	3.000,00	0,00	0,00	0,00
r 1659	**Partea I-a SERVICII PUBLICE GENERALE**		0.00	20.036,35	1.632,00	2.632,00	2.632,00
r 1660	Autoritati publice si actiuni externe	5102	0.00	19.576,60	1.632,00	2.632,00	2.632,00
r 1666	CHELTUIELI DE CAPITAL	5102.70	0.00	19.576,60	1.632,00	2.632,00	2.632,00
r 1667	TITLUL XIII ACTIVE NEFINANCIARE	5102.71	0.00	19.576,60	1.632,00	2.632,00	2.632,00
r 1667	Active fixe (cod 71.01.01 la 71.01.03+71.01.30)	5102.7101	0.00	19.576,60	0,00	0,00	0,00
r 1667	Constructii	5102.710101	0.00	17.647,00	0,00	0,00	0,00
r 1667	Masini, echipamente si mijloace de transport	5102.710102	0.00	963,30	0,00	0,00	0,00
r 1667	Mobilier, aparatura birotica si alte active corporale	5102.710103	0.00	70,00	0,00	0,00	0,00
r 1667	Alte active fixe	5102.710130	0.00	896,30	0,00	0,00	0,00
r 1675	Autoritati executive si legislative	510201	0.00	19.576,60	1.632,00	2.632,00	2.632,00
r 1676	Autoritati executive	51020103	0.00	19.576,60	1.632,00	2.632,00	2.632,00
r 1677	Alte servicii publice generale	5402	0.00	459,75	0,00	0,00	0,00
r 1678	CHELTUIELI CURENTE	5402.01	0.00	71,00	0,00	0,00	0,00
r 1679	TITLUL VI TRANSFERURI INTRE UNITATI ALE ADMINISTRATIEI PUBLICE	5402.51	0.00	71,00	0,00	0,00	0,00
r 1679	Transferuri de capital (cod 51.02.12+51.02.28+51.02.29)	5402.5102	0.00	71,00	0,00	0,00	0,00
r 1679	Alte transferuri de capital catre institutii publice	5402.510229	0.00	71,00	0,00	0,00	0,00
r 1683	CHELTUIELI DE CAPITAL	5402.70	0.00	388,75	0,00	0,00	0,00
r 1684	TITLUL XIII ACTIVE NEFINANCIARE	5402.71	0.00	388,75	0,00	0,00	0,00
r 1684	Active fixe (cod 71.01.01 la 71.01.03+71.01.30)	5402.7101	0.00	388,75	0,00	0,00	0,00
r 1684	Constructii	5402.710101	0.00	132,20	0,00	0,00	0,00
r 1684	Masini, echipamente si mijloace de transport	5402.710102	0.00	210,35	0,00	0,00	0,00
r 1684	Mobilier, aparatura birotica si alte active corporale	5402.710103	0.00	42,20	0,00	0,00	0,00
r 1684	Alte active fixe	5402.710130	0.00	4,00	0,00	0,00	0,00
r 1695	Servicii publice comunitare de evidenta a persoanelor	540210	0.00	71,00	0,00	0,00	0,00
r 1696	Alte servicii publice generale	540250	0.00	388,75	0,00	0,00	0,00
r 1697	**Partea a II-a APARARE, ORDINE PUBLICA SI SIGURANTA NATIONALA**	**5902**	0.00	145,00	0,00	0,00	0,00
r 1698	Aparare	6002	0.00	145,00	0,00	0,00	0,00
r 1704	CHELTUIELI DE CAPITAL	6002.70	0.00	145,00	0,00	0,00	0,00
r 1705	TITLUL XIII ACTIVE NEFINANCIARE	6002.71	0.00	145,00	0,00	0,00	0,00
r 1705	Active fixe (cod 71.01.01 la 71.01.03+71.01.30)	6002.7101	0.00	145,00	0,00	0,00	0,00
r 1705	Constructii	6002.710101	0.00	0,00	0,00	0,00	0,00

Rand	Denumirea indicatorilor	Cod indicator	Credit de angajam	Buget 2019	Estimari		
					2020	2021	2022
r 1705	Masini, echipamente si mijloace de transport	6002.710102	0.00	76,00	0,00	0,00	0,00
r 1705	Mobilier, aparatura birotica si alte active corporale	6002.710103	0.00	19,00	0,00	0,00	0,00
r 1705	Alte active fixe	6002.710130	0.00	50,00	0,00	0,00	0,00
r 1713	Aparare nationala	600202	0.00	145,00	0,00	0,00	0,00
r 1733	**Partea a III-a CHELTUIELI SOCIAL-CULTURALE**	**6302**	0.00	49.036,01	9.336,00	14.539,44	19.508,78
r 1734	INVATAMANT	6502	0.00	0,00	0,00	0,00	0,00
r 1740	CHELTUIELI DE CAPITAL	6502.70	0.00	0,00	0,00	0,00	0,00
r 1741	TITLUL XIII ACTIVE NEFINANCIARE	6502.71	0.00	0,00	0,00	0,00	0,00
r 1741	Active fixe (cod 71.01.01 la 71.01.03+71.01.30)	6502.7101	0.00	0,00	0,00	0,00	0,00
r 1741	Alte active fixe	6502.710130	0.00	0,00	0,00	0,00	0,00
r 1757	Invatamant nedefinibil prin nivel	650207	0.00	0,00	0,00	0,00	0,00
r 1758	Invatamant special	65020704	0.00	0,00	0,00	0,00	0,00
r 1765	Sanatate	6602	0.00	18.363,35	7.064,00	12.267,44	17.300,78
r 1766	CHELTUIELI CURENTE	6602.01	0.00	18.102,35	7.064,00	12.267,44	17.300,78
r 1767	TITLUL VI TRANSFERURI INTRE UNITATI ALE ADMINISTRATIEI PUBLICE	6602.51	0.00	18.102,35	7.064,00	12.267,44	17.300,78
r 1767	Transferuri de capital (cod 51.02.12+51.02.28+51.02.29)	6602.5102	0.00	18.102,35	0,00	0,00	0,00
r 1767	Transferuri din bugetele locale ptr finantarea cheltuielilor de capital din domeniul sanatatii	6602.510228	0.00	18.102,35	0,00	0,00	0,00
r 1771	CHELTUIELI DE CAPITAL	6602.70	0.00	261,00	0,00	0,00	0,00
r 1772	TITLUL XIII ACTIVE NEFINANCIARE	6602.71	0.00	261,00	0,00	0,00	0,00
r 1772	Active fixe (cod 71.01.01 la 71.01.03+71.01.30)	6602.7101	0.00	261,00	0,00	0,00	0,00
r 1772	Constructii	6602.710101	0.00	261,00	0,00	0,00	0,00
r 1772	Alte active fixe	6602.710130	0.00	0,00	0,00	0,00	0,00
r 1780	Servicii medicale in unitati sanitare cu paturi	660206	0.00	18.363,35	7.064,00	12.267,44	17.300,78
r 1781	Spitale generale	66020601	0.00	18.363,35	7.064,00	12.267,44	17.300,78
r 1786	Cultura, recreere si religie	6702	0.00	23.293,40	50,00	50,00	50,00
r 1787	CHELTUIELI CURENTE	6702.01	0.00	3.047,90	50,00	50,00	50,00
r 1788	TITLUL VI TRANSFERURI INTRE UNITATI ALE ADMINISTRATIEI PUBLICE	6702.51	0.00	3.047,90	50,00	50,00	50,00
r 1788	Transferuri de capital (cod 51.02.12+51.02.28+51.02.29)	6702.5102	0.00	3.047,90	0,00	0,00	0,00
r 1788	Alte transferuri de capital catre institutii publice	6702.510229	0.00	3.047,90	0,00	0,00	0,00
r 1789	TITLUL VII ALTE TRANSFERURI	6702.55	0.00	0,00	0,00	0,00	0,00
r 1789	A. Transferuri interne(55.01.18+55.01.63+55.01.65)	6702.5501	0.00	0,00	0,00	0,00	0,00
r 1789	Programe de dezvoltare	6702.550113	0.00	0,00	0,00	0,00	0,00

Rand	Denumirea indicatorilor	Cod indicator	Credit de angajam	Buget 2019	Estimari		
					2020	2021	2022
r 1792	CHELTUIELI DE CAPITAL	6702.70	0.00	20.245,50	0,00	0,00	0,00
r 1793	TITLUL XIII ACTIVE NEFINANCIARE	6702.71	0.00	20.245,50	0,00	0,00	0,00
r 1793	Active fixe (cod 71.01.01 la 71.01.03+71.01.30)	6702.7101	0.00	20.245,50	0,00	0,00	0,00
r 1793	Constructii	6702.710101	0.00	15.000,00	0,00	0,00	0,00
r 1793	Mobilier, aparatura birotica si alte active corporale	6702.710103	0.00	217,50	0,00	0,00	0,00
r 1793	Alte active fixe	6702.710130	0.00	5.028,00	0,00	0,00	0,00
r 1801	Servicii culturale	670203	0.00	2.404,90	50,00	50,00	50,00
r 1802	Biblioteci publice comunale, orasenesti, municipale	67020302	0.00	25,00	0,00	0,00	0,00
r 1803	Muzee	67020303	0.00	1.044,90	50,00	50,00	50,00
r 1804	Institutii publice de spectacole si concerte	67020304	0.00	1.335,00	0,00	0,00	0,00
r 1809	Consolidarea si restaurarea monumentelor istorice	67020312	0.00	0,00	0,00	0,00	0,00
r 1811	Servicii recreative si sportive	670205	0.00	15.000,00	0,00	0,00	0,00
r 1812	Sport	67020501	0.00	15.000,00	0,00	0,00	0,00
r 1816	Alte servicii en domenille culturii, recreerii si religiei	670250	0.00	5.888,50	0,00	0,00	0,00
r 1817	Asigurari si asistenta sociala	6802	0.00	7.379,26	2.222,00	2.222,00	2.158,00
r 1818	CHELTUIELI CURENTE	6802.01	0.00	2.333,00	2.222,00	2.222,00	2.158,00
r 1822	TITLUL X PROIECTE CU FINANTARE FEN AFERENTE CADRULUI FINANCIAR 2014-2020	6802.58	0.00	2.333,00	2.222,00	2.222,00	2.158,00
r 1822	Programe din Fondul Social European (FSE	6802.5802	0.00	2.333,00	0,00	0,00	0,00
r 1822	Finantarea nationala	6802.580201	0.00	363,00	0,00	0,00	0,00
r 1822	Finantarea externa nerambursabila	6802.580202	0.00	1.970,00	0,00	0,00	0,00
r 1823	CHELTUIELI DE CAPITAL	6802.70	0.00	5.046,26	0,00	0,00	0,00
r 1824	TITLUL XIII ACTIVE NEFINANCIARE	6802.71	0.00	5.046,26	0,00	0,00	0,00
r 1824	Active fixe (cod 71.01.01 la 71.01.03+71.01.30)	6802.7101	0.00	5.046,26	0,00	0,00	0,00
r 1824	Constructii	6802.710101	0.00	4.898,46	0,00	0,00	0,00
r 1824	Masini, echipamente si mijloace de transport	6802.710102	0.00	117,80	0,00	0,00	0,00
r 1824	Alte active fixe	6802.710130	0.00	30,00	0,00	0,00	0,00
r 1833	Asistenta sociala in caz de boli si invaliditati	680205	0.00	5.390,54	268,00	268,00	204,00
r 1834	Asistenta sociala in caz de invaliditate	68020502	0.00	5.390,54	268,00	268,00	204,00
r 1835	Asistenta sociala pentru familie si copii	680206	0.00	1.988,72	1.954,00	1.954,00	1.954,00
r 1844	**Partea a IV-a SERVICII SI DEZVOLTARE PUBLICA, LOCUINTE, MEDIU SI APE**	**6902**	0.00	14.410,21	0,00	0,00	0,00
r 1845	Locuinte, servicii si dezvoltare publica	7002	0.00	13.958,10	0,00	0,00	0,00
r 1846	CHELTUIELI CURENTE	7002.01	0.00	958,10	0,00	0,00	0,00

Rand	Denumirea indicatorilor	Cod indicator	Credit de angajam	Buget 2019	Estimari		
					2020	2021	2022
r 1848	TITLUL VII ALTE TRANSFERURI	7002.55	0.00	958,10	0,00	0,00	0,00
r 1848	A. Transferuri interne(55.01.18+55.01.63+55.01.65)	7002.5501	0.00	958,10	0,00	0,00	0,00
r 1848	Programe de dezvoltare	7002.550113	0.00	958,10	0,00	0,00	0,00
r 1851	CHELTUIELI DE CAPITAL	7002.70	0.00	13.000,00	0,00	0,00	0,00
r 1852	TITLUL XIII ACTIVE NEFINANCIARE	7002.71	0.00	13.000,00	0,00	0,00	0,00
r 1852	Active fixe (cod 71.01.01 la 71.01.03+71.01.30)	7002.7101	0.00	13.000,00	0,00	0,00	0,00
r 1852	Constructii	7002.710101	0.00	13.000,00	0,00	0,00	0,00
r 1863	Alimentare cu apa si amenajari hidrotehnice	700205	0.00	958,10	0,00	0,00	0,00
r 1864	Alimentare cu apa	70020501	0.00	958,10	0,00	0,00	0,00
r 1868	Alte servicii en domeniile locuintelor, serviciilor si dezvoltarii comunale	700250	0.00	13.000,00	0,00	0,00	0,00
r 1869	Protectia mediului	7402	0.00	452,11	0,00	0,00	0,00
r 1870	CHELTUIELI CURENTE	7402.01	0.00	153,00	0,00	0,00	0,00
r 1874	TITLUL X PROIECTE CU FINANTARE FEN AFERENTE CADRULUI FINANCIAR 2014-2020	7402.58	0.00	153,00	0,00	0,00	0,00
r 1874	Programe din Fondul de Coeziune (FC)	7402.5803	0.00	153,00	0,00	0,00	0,00
r 1874	Finantarea nationala	7402.580301	0.00	32,10	0,00	0,00	0,00
r 1874	Finantarea externa nerambursabila	7402.580302	0.00	61,40	0,00	0,00	0,00
r 1874	Cheltuieli neeligibile	7402.580303	0.00	59,50	0,00	0,00	0,00
r 1875	CHELTUIELI DE CAPITAL	7402.70	0.00	299,11	0,00	0,00	0,00
r 1876	TITLUL XIII ACTIVE NEFINANCIARE	7402.71	0.00	299,11	0,00	0,00	0,00
r 1876	Active fixe (cod 71.01.01 la 71.01.03+71.01.30)	7402.7101	0.00	299,11	0,00	0,00	0,00
r 1876	Constructii	7402.710101	0.00	148,41	0,00	0,00	0,00
r 1876	Masini, echipamente si mijloace de transport	7402.710102	0.00	60,00	0,00	0,00	0,00
r 1876	Alte active fixe	7402.710130	0.00	90,70	0,00	0,00	0,00
r 1884	Reducerea si controlul poluarii	740203	0.00	132,41	0,00	0,00	0,00
r 1885	Salubritate si gestiunea deseurilor	740205	0.00	319,70	0,00	0,00	0,00
r 1887	Colectarea, tratarea si distrugerea deseurilor	74020502	0.00	319,70	0,00	0,00	0,00
r 1890	**Partea a V-a ACTIUNI ECONOMICE**	**7902**	0.00	66.547,42	77.207,00	83.191,56	90.709,22
r 1891	Actiuni generale economice, comerciale si de munca	8002	0.00	0,00	37.715,00	41.149,00	44.048,00
r 1892	CHELTUIELI CURENTE	8002.01	0.00	0,00	37.715,00	41.149,00	44.048,00
r 1894	TITLUL VII ALTE TRANSFERURI	8002.55	0.00	0,00	37.715,00	41.149,00	44.048,00
r 1894	A. Transferuri interne(55.01.18+55.01.63+55.01.65)	8002.5501	0.00	0,00	0,00	0,00	0,00
r 1894	Programe de dezvoltare	8002.550113	0.00	0,00	0,00	0,00	0,00

Rand	Denumirea indicatorilor	Cod indicator	Credit de angajam	Buget 2019	Estimari		
					2020	2021	2022
r 1906	Actiuni generale economice si comerciale	800201	0.00	0,00	37.715,00	41.149,00	44.048,00
r 1909	Programe de dezvoltare regionala si sociala	80020110	0.00	0,00	37.715,00	41.149,00	44.048,00
r 1950	Transporturi	8402	0.00	66.547,42	39.492,00	42.042,56	46.661,22
r 1951	CHELTUIELI CURENTE	8402.01	0.00	41.045,17	36.000,00	36.000,00	36.000,00
r 1955	TITLUL X PROIECTE CU FINANTARE FEN AFERENTE CADRULUI FINANCIAR 2014-2020	8402.58	0.00	41.045,17	36.000,00	36.000,00	36.000,00
r 1955	Programe din Fondul European de Dezvoltare Regionala (FEDR)	8402.5801	0.00	41.045,17	0,00	0,00	0,00
r 1955	Finantarea nationala	8402.580101	0.00	6.104,95	0,00	0,00	0,00
r 1955	Finantarea externa nerambursabila	8402.580102	0.00	34.590,07	0,00	0,00	0,00
r 1955	Cheltuieli neeligibile	8402.580103	0.00	350,15	0,00	0,00	0,00
r 1956	CHELTUIELI DE CAPITAL	8402.70	0.00	22.502,25	1.000,00	3.550,56	8.169,22
r 1957	TITLUL XIII ACTIVE NEFINANCIARE	8402.71	0.00	21.574,25	1.000,00	3.550,56	8.169,22
r 1957	Active fixe (cod 71.01.01 la 71.01.03+71.01.30)	8402.7101	0.00	21.574,25	0,00	0,00	0,00
r 1957	Constructii	8402.710101	0.00	18.660,81	0,00	0,00	0,00
r 1957	Masini, echipamente si mijloace de transport	8402.710102	0.00	2.222,23	0,00	0,00	0,00
r 1957	Alte active fixe	8402.710130	0.00	691,21	0,00	0,00	0,00
r 1958	TITLUL XIV ACTIVE FINANCIARE	8402.72	0.00	928,00	0,00	0,00	0,00
r 1958	Active financiare (cod 72.01.01)	8402.7201	0.00	928,00	0,00	0,00	0,00
r 1958	Participare la capitalul social al societatilor comerciale	8402.720101	0.00	928,00	0,00	0,00	0,00
r 1960	OPERATIUNI FINANCIARE	8402.79	0.00	3.000,00	2.492,00	2.492,00	2.492,00
r 1961	TITLUL XVII RAMBURSARI DE CREDITE	8402.81	0.00	3.000,00	2.492,00	2.492,00	2.492,00
r 1961	Rambursarea imprumuturilor contractate pentru finantarea proiectelor cu finantare UE	8402.8104	0.00	3.000,00	0,00	0,00	0,00
r 1965	Transport rutier	840203	0.00	66.547,42	39.492,00	42.042,56	46.661,22
r 1966	Drumuri si poduri	84020301	0.00	66.547,42	39.492,00	42.042,56	46.661,22
r 1975	Alte actiuni economice	8702	0.00	0,00	0,00	0,00	0,00
r 1981	CHELTUIELI DE CAPITAL	8702.70	0.00	0,00	0,00	0,00	0,00
r 1982	TITLUL XIII ACTIVE NEFINANCIARE	8702.71	0.00	0,00	0,00	0,00	0,00
r 1982	Active fixe (cod 71.01.01 la 71.01.03+71.01.30)	8702.7101	0.00	0,00	0,00	0,00	0,00
r 1982	Alte active fixe	8702.710130	0.00	0,00	0,00	0,00	0,00
r 1992	Turism	870204	0.00	0,00	0,00	0,00	0,00
r 1995	VII. REZERVE, EXCEDENT / DEFICIT	9602	0.00	-123.952,87	0,00	0,00	0,00
r 2002	DEFICIT	9902	0.00	123.952,87	0,00	0,00	0,00
r 2003	TITLUL XX REZERVE,EXCEDENT/DEFICIT	9902.90	0.00	123.952,87	0,00	0,00	0,00

Rand	Denumirea indicatorilor	Cod indicator	Credit de angajam	Buget 2019	Estimari		
					2020	2021	2022
r 2004	Deficit	9902.93	0.00	123.952,87	0,00	0,00	0,00
r 2004	Deficit(cod 930197)	9902.9301	0.00	123.952,87	0,00	0,00	0,00
r 2004	Deficitul sectiunii de dezvoltare	9902.930197	0.00	123.952,87	0,00	0,00	0,00
r 2007	Deficitul sectiunii de dezvoltare	990297	0.00	123.952,87	0,00	0,00	0,00

Judetul Alba

anexa nr. 3 la PH nr.85 /09.04.2019

BUGETUL CENTRALIZAT AL FONDURILOR EXTERNE NERAMBURSABILE
09-Aprilie-2019

APROBAT: buget initial

(mii lei)

Rand	Denumirea indicatorilor	Cod indicator	Credit de angajam	Buget 2019	Estimari		
					2020	2021	2022
r 9	TOTAL VENITURI ALE SECTIUNII DE DEZVOLTARE(cod 00.02+00.16+00.17+45.08+48.08)	000108	0.00	11,00	0,00	0,00	0,00
r 10	I. VENITURI CURENTE		0.00	0,00	0,00	0,00	0,00
r 11	C. VENITURI NEFISCALE		0.00	0,00	0,00	0,00	0,00
r 13	C2. VANZARI DE BUNURI SI SERVICII (cod 37.08)		0.00	0,00	0,00	0,00	0,00
r 14	Transferuri voluntare, altele decat subventiile (cod 37.08.01)	3708	0.00	0,00	0,00	0,00	0,00
r 15	Sume primite de la administratiile locale in cadrul unor programe cu finantare nerambursabila	370806	0.00	0,00	0,00	0,00	0,00
r 21	IV. SUBVENTII (cod 42.08 la 44.08)		0.00	1,65	0,00	0,00	0,00
r 22	Subventii de la alte nivele ale administratiei publice(cod4208)	0018	0.00	1,65	0,00	0,00	0,00
r 23	Subventii de la bugetul de stat	4208	0.00	1,65	0,00	0,00	0,00
r 24	Cofinantare publica acordata in cadrul mecanismului SEE	420860	0.00	1,65	0,00	0,00	0,00
r 54	Sume primite de la UE/alti donatori in contul platilor efectuate si prefinantari aferente cadrului financiar 2014-2020(cod 48.08.12 la 48.08.15)	4808	0.00	9,35	0,00	0,00	0,00
r 61	Mecanismele financiare Spatiul Economic European si Norvegian 2014 - 2021	480831	0.00	9,35	0,00	0,00	0,00
r 62	Prefinantare	48083103	0.00	9,35	0,00	0,00	0,00
r 71	TOTAL CHELTUIELI	5008	0.00	11,00	0,00	0,00	0,00
r 72	CHELTUIELI CURENTE	08.01	0.00	11,00	0,00	0,00	0,00
r 79	TITLUL VII ALTE TRANSFERURI	08.55	0.00	0,00	0,00	0,00	0,00
r 79	A. Transferuri interne(55.01.18+55.01.63+55.01.65)	08.5501	0.00	0,00	0,00	0,00	0,00
r 79	Programe comunitare	08.550107	0.00	0,00	0,00	0,00	0,00
r 82	TITLUL X PROIECTE CU FINANTARE FEN AFERENTE CADRULUI FINANCIAR 2014-2020	08.58	0.00	11,00	0,00	0,00	0,00

© INDSOFT-SICO - Judetul Alba

Rand	Denumirea indicatorilor	Cod indicator	Credit de angajam	Buget 2019	Estimari		
					2020	2021	2022
r 82	Mecanismele financiare Spatiul Economic European si Norvegian 2014-2021	08.5831	0.00	11,00	0,00	0,00	0,00
r 82	Finantarea nationala	08.583101	0.00	1,65	0,00	0,00	0,00
r 82	Finantare externa nerambursabila	08.583102	0.00	9,35	0,00	0,00	0,00
r 194	Partea a III-a CHELTUIELI SOCIAL-CULTURALE	6308	0.00	11,00	0,00	0,00	0,00
r 195	Invatamant	6508	0.00	11,00	0,00	0,00	0,00
r 196	CHELTUIELI CURENTE	6508.01	0.00	11,00	0,00	0,00	0,00
r 206	TITLUL X PROIECTE CU FINANTARE FEN AFERENTE CADRULUI FINANCIAR 2014-2020	6508.58	0.00	11,00	0,00	0,00	0,00
r 206	Mecanismele financiare Spatiul Economic European si Norvegian 2014-2021	6508.5831	0.00	11,00	0,00	0,00	0,00
r 206	Finantarea nationala	6508.583101	0.00	1,65	0,00	0,00	0,00
r 206	Finantare externa nerambursabila	6508.583102	0.00	9,35	0,00	0,00	0,00
r 226	Invatamant nedefinibil prin nivel	650807	0.00	11,00	0,00	0,00	0,00
r 227	Invatamant special	65080704	0.00	11,00	0,00	0,00	0,00
r 332	Partea a IV-a SERVICII SI DEZVOLTARE PUBLICA, LOCUINTE, MEDIU SI APE	6908	0.00	0,00	0,00	0,00	0,00
r 333	Locuinte, servicii si dezvoltare publica	7008	0.00	0,00	0,00	0,00	0,00
r 334	CHELTUIELI CURENTE	7008.01	0.00	0,00	0,00	0,00	0,00
r 341	TITLUL VII ALTE TRANSFERURI	7008.55	0.00	0,00	0,00	0,00	0,00
r 341	A. Transferuri interne(55.01.18+55.01.63+55.01.65)	7008.5501	0.00	0,00	0,00	0,00	0,00
r 341	Programe comunitare	7008.550107	0.00	0,00	0,00	0,00	0,00
r 365	Alte servicii in domeniile locuintelor,serviciilor si dezvoltarii comunale	700850	0.00	0,00	0,00	0,00	0,00